

# MAPEAMENTO SITUACIONAL

2024

DIAGNÓSTICO 3

SISTEMA TERRITORIAL TURÍSTICO DE

**SÃO JOÃO  
D'ALIANÇA – GO**

## SÃO JOÃO D'ALIANÇA e sua história:

A povoação que deu origem à sede municipal localiza-se no antigo município de Forte, hoje simples povoado, com a denominação de 'Olhos D'água', em virtude de diversas nascentes existentes na região.

Em 1910, segundo o Anuário Estatístico e Geográfico do Estado de Goiás, o povoado possuía apenas duas casas e uma capela dedicada a São João e denominava-se Capetinga, nome originário do ribeirão que banha a região. Mais tarde, tornou-se conhecido por São João de Capetinga, em louvor ao padroeiro e à denominação antiga do local.

Em 22 de abril de 1931, o povoado foi elevado à categoria de Vila, com o novo topônimo de São João d'Aliança, em homenagem à Aliança Liberal que triunfou em 1930, tornando-se sede do município de Forte, que retornou à condição de povoado, pela Lei Estadual nº 793, de 6 de março de 1931, que determina a transferência da sede municipal.

### **Formação Administrativa**

Distrito criado com a denominação de Capetinga (ex-povoado) pela Lei Municipal n.º 7 de outubro de 1904, subordinado ao município de Forte.

Em divisão administrativa referente ao ano de 1911, o distrito figura no município de Forte.

Pela Lei Estadual n.º 793, de 06-03-1931, o distrito de Capetinga passou a denominar-se São João d'Aliança.

Pelo Decreto acima citado é transferida a sede do município de Forte para a povoação de São João da Capetinga, com a denominação de São João d'Aliança passando o município a ter esta denominação.

Em divisão administrativa referente ao ano de 1933, o município já denominado São João d'Aliança é constituído de 2 distritos: São João d'Aliança e Forte.

Pelo Decreto-lei Estadual n.º 1.233, de 31-10-1938, o município de São João d'Aliança foi extinto, sendo que seu território anexado ao município de Formosa.

No quadro fixado para vigorar no período de 1939-1943, São João d'Aliança figura como distrito do município de Formosa.

Assim permanecendo em divisão territorial datada de 1-VII-1950. Elevado novamente à categoria de município com a denominação de São João d'Aliança, pela Lei Estadual n.º 782, de 01-10-1953, desmembrado de Formosa. Sede no antigo distrito de São João d'Aliança. Constituído do distrito sede. Instalado em 01-01-1954.

Em divisão territorial datada de 1-VII-1960, o município é constituído do distrito sede.

Pela Lei Municipal n.º 9.154, de 14-05-1982, é criado o distrito de Forte e anexado ao município de São João d' Aliança.

Em divisão territorial datada de 18-VIII-1988, o município é constituído de 2 distritos: São João d'Aliança e Forte.

Assim permanecendo em divisão territorial datada de 2017.



*Foto: Reprodução da internet.*



**Figura 1:** Localização do Município de São João D'Aliança.

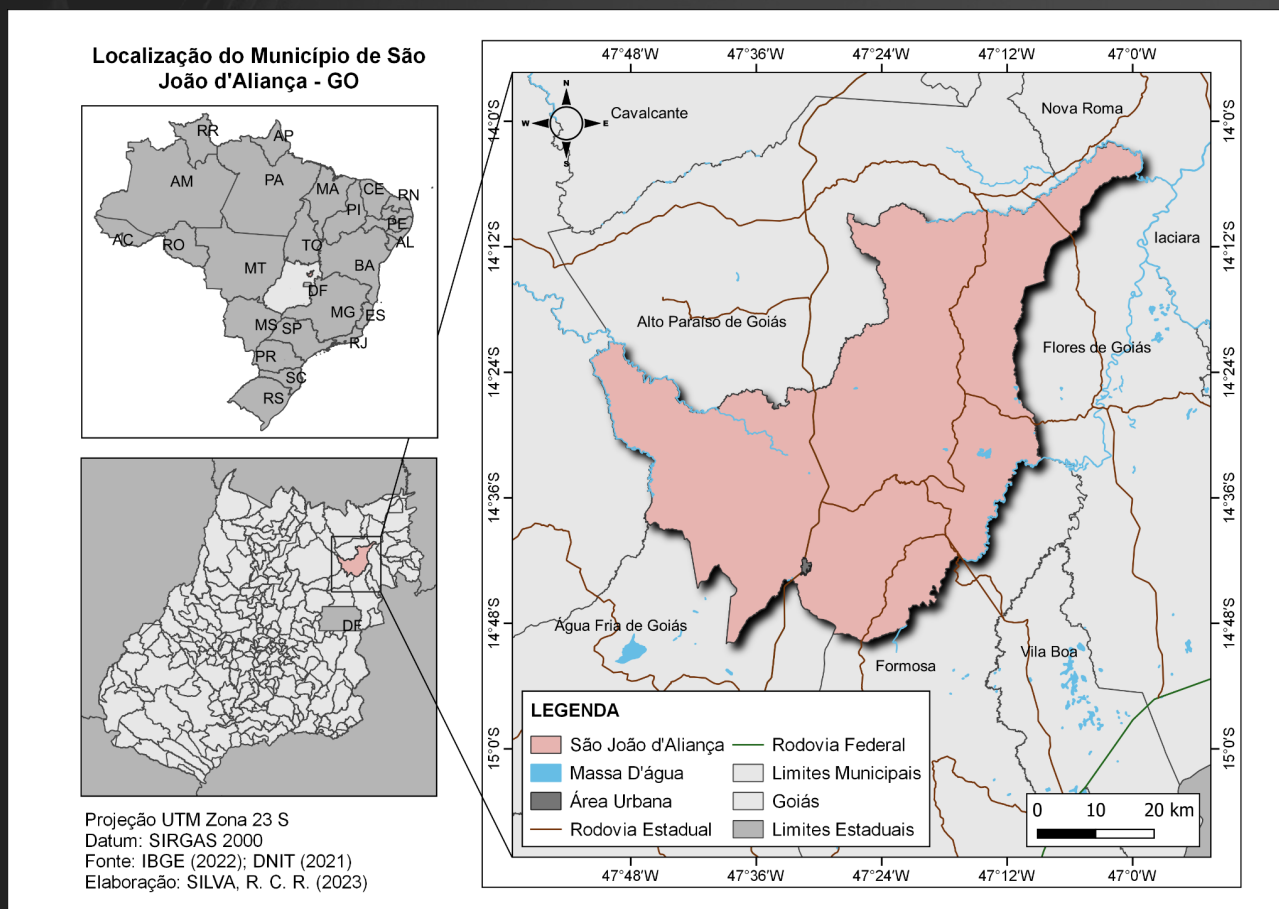

Elaboração: Silva (2023).

**Tabela 1:** Dados populacionais do município.

População no último censo [2022]	14.041 pessoas
Densidade demográfica [2022]	4,21 habitantes por km <sup>2</sup>
Gentílico	são-joanense

Fonte: IBGE (2022).

**Tabela 2:** Identificações pontuais sobre o município.

Prefeito - Gestão: 2021/2024	Debora Domingues Carvalhêdo Barros
Representante do Turismo na Prefeitura	Geraldo Hermes Bertelli
Região Turística	Chapada dos Veadeiros
Categorização do município pelo MTUR	D
Área da unidade territorial [2022]	3.334,455 km <sup>2</sup>

Fonte: IBGE (2022).

## Os Subsistemas fixos naturais

### A) Solos:

O tipo de solo de maior ocorrência no município são os cambissolos háplico distrófico, há o predomínio também de Latossolo Amarelo distrófico, Latossolo Vermelho distrófico, Neossolo Litólico distrófico, Neossolo Quartzarênico e o Plintossolo Pétrico concrecionário (EMATER, 2017).

### B) Geomorfologia:

Quanto à litologia, perpassa por metassedimentos pertencentes ao Grupo Araí com embasamento granítico da Faixa Brasília, “Esta superfície corresponde à Superfície de Aplainamento Pré-Gondwanica (pré-Cretáceo) de King, já que é anterior às formações mesozoicas, e não está seccionando litologias do Cretáceo” (GOIÁS, 2006. p26). Segundo o mesmo estudo, é possível identificar na área a presença de mantos de intemperismo do tipo químico sobre as rochas que sofreram metamorfismo, de tal forma que, “nestas superfícies as rochas graníticas mais resistentes ao intemperismo químico originam colinas inselbergs, campos de matações e tors no topo da chapada.” (GOIÁS, 2006. p 23).

### C) Clima:

Em função dessas características do relevo, o município apresenta distinções climáticas dentro do estado. A temperatura média varia em torno de 21°C e possui índices de precipitação de 1.675mm (GOIÁS, 2006).

### D) Cobertura vegetal, fauna e flora

A vegetação é composta por formações campestres abertas, com presença arbustiva e herbácea, bem como, características rupestres nos campos limpos. Para Sano (2008), O cerrado rupestre é definido como um subtipo de vegetação arbóreo-arbustiva que ocorre em ambientes rupestres (litólicos ou rochosos). Possui cobertura arbórea entre 5% e 20%, altura média de dois a quatro metros e estrato arbustivoherbáceo também destacado. As espécies arbóreas-arbustivas concentram-se nas fendas das rochas. (SANO, p. 88). Ainda sobre aspectos da morfologia da flora, o plano de manejo da Chapada dos Veadeiros (ICMBio, 2009) destaca que a região tem predominância de Mata Seca em áreas onde a topografia

é acidentada, já nas áreas de São João da Aliança onde os terrenos são bem drenados, existem áreas de formações florestais, principalmente em áreas com presença de cursos d'água.

## Os Subsistemas de fluxos:

Os subsistemas de fluxos reúne as dinâmicas socioculturais (renda, trabalho, escolaridade, manifestação folclórica, etc.) e econômicas (produção, distribuição, acumulação do capital).

### A) Dinâmica Sociocultural:

**Tabela 3:** Dinâmicas Socioculturais - Trabalho e Rendimentos.

Salário médio mensal dos trabalhadores formais [2021]	1,9 salários mínimos
Pessoal ocupado [2021]	1.361 pessoas
Percentual da população com rendimento nominal mensal per capita de até 1/2 salário mínimo [2010]	40,5%

Fonte: IBGE (2022).

### B) Educação:

**Tabela 4:** Educação.

Taxa de escolarização de 6 a 14 anos de idade [2010]	96%
IDEB - Anos iniciais do ensino fundamental (Rede pública) [2021]	4,9
IDEB - Anos finais do ensino fundamental ( Rede pública) [2021]	4
Matrículas no ensino fundamental [2021]	1.559 matrículas
Matrículas do ensino médio [2021]	341 matrículas

Fonte: IBGE (2022).

### C) Dinâmicas Econômicas:

**Tabela 5:** Dados do município.

PIB per capita [2021]	R\$ 39.519,42
Percentual das receitas oriundas de fontes externas [2015]	90,8%
Índice de Desenvolvimento Humano Municipal (IDHM) [2010]	0,685

Fonte: IBGE (2022).

## D) Índice de Bem-Estar Urbano

O Índice de Bem-Estar Urbano (IBEU) mensura o nível das condições urbanas necessárias para se viver nas cidades, especialmente nos grandes centros urbanos do país. As condições urbanas consideradas foram aquelas que se caracterizam como bens ou serviços coletivos. Os bens ou serviços coletivos são aqueles que nenhum indivíduo é capaz de adquirir sozinho, tampouco consumir individualmente. São bens ou serviços que só podem ser adquiridos e consumidos de modo coletivo, como pavimentação, rede de esgoto, arborização entre outros aspectos. Esses bens ou serviços expressam, portanto, a dimensão urbana do bem-estar usufruído pelos cidadãos e que são promovidos pelo mercado, via o consumo mercantil, ou pelos serviços prestados pelo Estado. O IBEU é constituído por vinte indicadores que estão organizados por cinco dimensões urbanas:

**Mobilidade**

**Condições ambientais**

**Condições habitacionais**

**Atendimento de serviços coletivos**

**Infraestrutura**

### OBSERVAÇÕES METODOLÓGICAS:

Todos os dados utilizados na construção do IBEU foram decorrentes do Censo Demográfico do IBGE. Para a sua elaboração, utilizamos a base de dados de resultados do Universo, a base Microdados da Amostra e a base de dados do Entorno dos Domicílios.

Em todas as situações em que o IBEU foi calculado o procedimento de construção se deu somente para as áreas urbanas dos municípios. As áreas rurais não foram incluídas no cálculo do IBEU;

O que estamos chamando de bairro é uma denominação popular para o termo técnico existente no Censo Demográfico do IBGE chamado de área de ponderação. Em muitas situações, a área de ponderação pode



corresponder à identificação de bairro em cada município específico, mas também a área de ponderação pode ser maior que bairros ou mesmo um bairro pode conter mais de uma área de ponderação. Como não há um padrão para definição de bairro no Brasil, optamos por utilizar o termo bairro como correspondente da área de comparação para ficar claro.

**Tabela 6:** Índice de Bem-Estar Urbano.

IBEU - Índice de Bem - Estar Urbano	0,726
Mobilidade Urbana	0,942
Condições Ambientais Urbanas	0,881
Condições Habitacionais	0,824
Serviços Coletivos Urbanos	0,583
Infraestrutura	0,350
Ranking Nacional Municipal <i>Obs 1.: No Brasil temos 5.565 municípios</i> <i>Obs 2.: O estado de Goiás possui 246 municípios</i>	4.565°

*Fonte: Ipê- Painel do Turismo Goiano.*



## Festas e Eventos

### JANEIRO

RÉVEILLON;  
FOLIA DE REIS;  
FOLIA DE SÃO SEBASTIÃO.



### MAIO

FOLIA DO DIVINO ESPÍRITO SANTO;  
FOLIA NOSSA SENHORA D'ABADIA.



### JUNHO

FESTA DO PADROEIRO DA CIDADE SÃO JOÃO BATISTA  
*(com barraquinhas, novena fogueira e finalizando com a barracona).*



### JULHO

CAÇADA DA RAINHA NO DISTRITO DO FORTE;  
FOLIA DE NOSSA SENHORA DO ROSÁRIO.



### AGOSTO

ROMARIA DO MUQUÉM NO SANTUÁRIO DE NOSSA SENHORA DA ABADIA;  
ROMARIA DA PEDRA PRETA NA COMUNIDADE PEDRA PRETA.



### NOVEMBRO

ANIVERSÁRIO DA CIDADE  
*(cantores gospel e sertanejo, finalizando com parte cultural, apresentações infantis, show de calouros e grupos de catireiros com almoço para aproximadamente 5 mil pessoas);*



### DEZEMBRO

CONFRATERNIZAÇÃO DAS EMPRESAS PARTICULARES;  
NATAL.



A seguir detalhamos em gráficos, tabelas e percentuais a partir das ACTS - Atividades Características do Turismo do município e do estado de Goiás os seguintes itens: arrecadação do ICMS, número de estabelecimento, números de empregos e número de cadastros regulares do CADASTUR.

**Tabela 7:** Percentual de participação na arrecadação de ICMS nas Atividades Características do Turismo - ACTs do município em relação ao estado de Goiás, nos anos de 2018 a 2024.

Município	2018	2019	2020	2021	2022	2023	2024
São João d'Aliança	53.077,21	53.161,82	47.582,94	82.764,72	88.142,86	141.426,47	62.462,05
Goiás	137.490.656,9	150.700.679,4	96.895.575,8	131.572.862,00	162.223.585,40	221.275.746,67	85.747.574,4
Total	0,04%	0,04%	0,05%	0,06%	0,05%	0,06%	0,07%

Fonte: Ipê- Painel do Turismo Goiano.

**Gráfico 1:** Arrecadação de ICMS nas Atividades Características do Turismo - ACTs no município nos anos de 2018 a 2023.

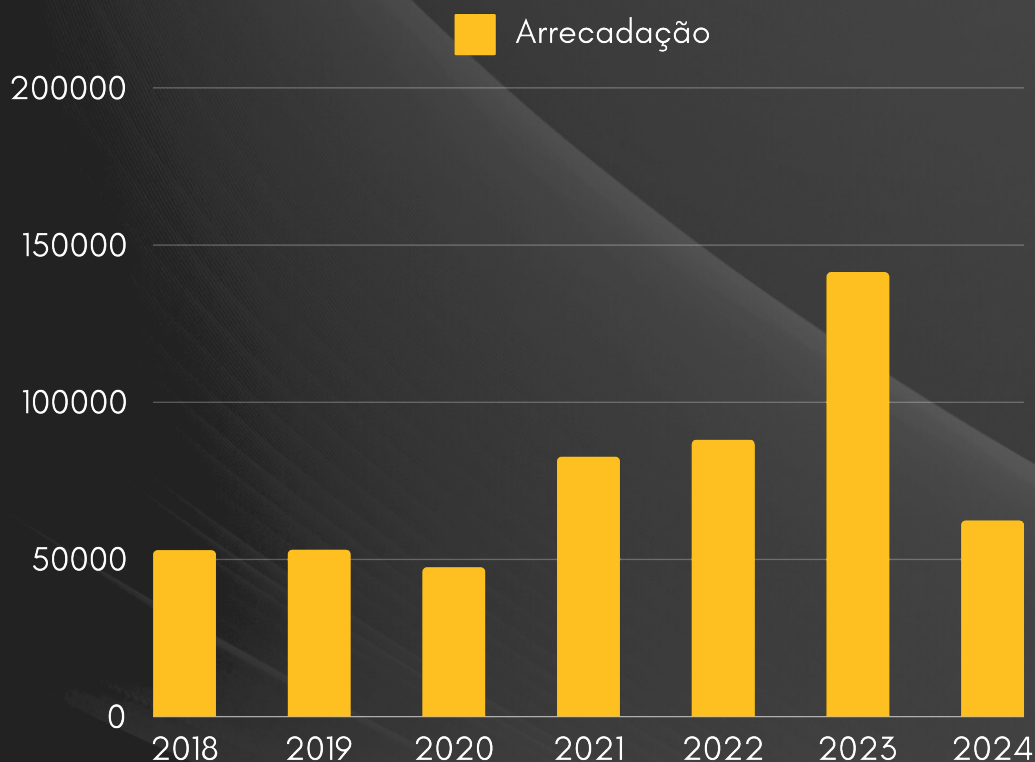

Fonte: Ipê- Painel do Turismo Goiano.



**Tabela 8:** Percentual de participação do número de empregos nas Atividades Características do Turismo- ACTs no município em relação ao estado de Goiás, nos anos de 2017 a 2022.

Município	2017	2018	2019	2020	2021	2022
São João d'Aliança	56	69	71	53	54	72
Goiás	63.902	65.386	64.170	53.942	58.251	71.378
Total	0,09%	0,11%	0,11%	0,10%	0,09%	0,10%

Fonte: Ipê- Painel do Turismo Goiano.

**Gráfico 2:** Número de empregos nas Atividades Características no Turismo - ACTs no município nos anos de 2018 a 2022.

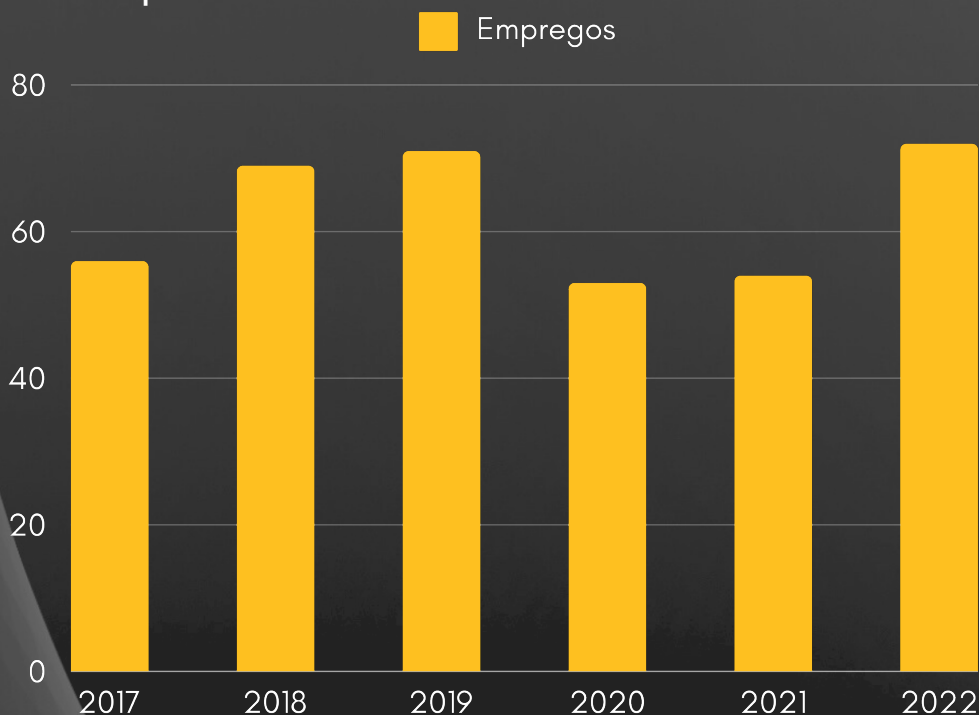

Fonte: Ipê- Painel do Turismo Goiano.

**Tabela 9:** Percentual de participação do número de cadastros regulares no CADASTUR do Ministério do Turismo no município em relação ao estado de Goiás, nos anos de 2018 a 2024.

Município	2018	2019	2020	2024
São João d'Aliança	3	8	11	17
Goiás	2.127	2.809	4.641	7.222
Total	0,14%	0,28%	0,24%	0,24%

Fonte: Ipê- Painel do Turismo Goiano.



## Cadastur

Acampamento Turístico	2
Agência de Viagens	2
Meio de Hospedagem	5
Prestador Especializado em Segmento Turístico	3
Restaurante Cafeterias, Bar e Similares	5

Fonte: Cadastur - GO.

Data e horário da pesquisa: 16h29, 16/4/24.

## GOVERNANÇA

	<b>Comtur</b> ✓
	<b>Plano Municipal de Turismo</b> ✗
	<b>Plano diretor</b> ✗
	<b>Planejamento Estratégico</b> ✗

Fonte: Prefeitura Municipal de São João d'Aliança - GO.

## TECNOLOGIA

	A cobertura do serviço de telefonia móvel, disponível por meio da porcentagem de moradores cobertos, domicílios cobertos ou área coberta é de 90,6% Vivo 9,1% Claro e 0,3% Tim.
---	---

Fonte: Anatel.

## SUSTENTABILIDADE

	<b>Coleta de lixo</b> ✓
	<b>Lixão</b> ✓
	<b>Saneamento básico / Rede de esgoto</b> ✗

*Obs.: Apresenta 6,3% de domicílios com esgotamento sanitário adequado, 39% de domicílios urbanos em vias públicas com arborização e 5,4% de domicílios urbanos em vias públicas com urbanização adequada (presença de bueiro, calçada, pavimentação e meio-fio).*

*Fonte: IBGE (2022); Prefeitura Municipal de São João d'Aliança - GO.*

## ACESSIBILIDADE

	O acompanhamento de guia Kalunga é obrigatório. Apenas um atrativo turístico possui acesso para pessoas com necessidades especiais. As ruas do centro possui rampas. Os estacionamentos possuem reservas para (PCD).
---	--

*Fonte: Prefeitura Municipal de São João d'Aliança - GO.*

## ACESSO

	Conhecido como "O portal da Chapada dos Veadeiros", São João d'Aliança está localizado a 331 km de Goiânia e 152 km de Brasília, e tem uma área de 3 327,3 km <sup>2</sup> . O acesso principal se dá pela BR-020 a partir de Brasília, seguindo sentido Planaltina. O trevo para Formosa leva os viajantes à DF-345, que, ao cruzar a fronteira com Goiás, transforma-se na GO-118 ou BR-010 (Rodovia Belém-Brasília).
---	---

*Fonte: Prefeitura Municipal de São João d'Aliança - GO.*





*Paróquia São João Batista*



*Cachoeira do Cantinho*

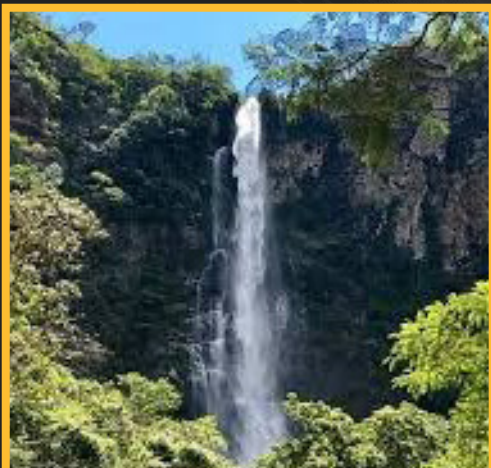

*Cachoeira do Label*

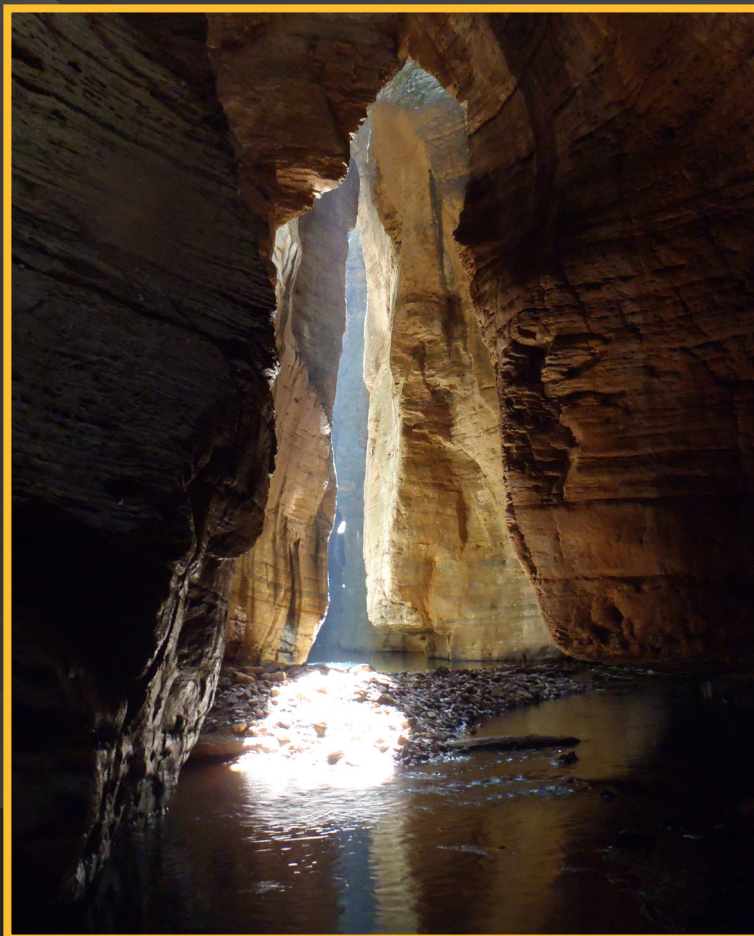

*Bocaina do Farias*



## Referências

ANATEL. Disponível em: <https://www.gov.br/anatel/pt-br>. Acesso em: 10 jun. 2024.

BOLETINS de Dados do Turismo em Goiás - Goiás Turismo. Disponível em: <https://goias.gov.br/turismo/boletim-de-dados/>. Acesso em: 10 jun. 2024.

SAO JOÃO D'ALIANÇA (GO) | Cidades e Estados | IBGE. Disponível em: <https://www.ibge.gov.br/cidades-e-estados/go/sao-joao-dalianca.html>. Acesso em: 10 jun. 2024.

HISTÓRIA - Prefeitura Municipal de São João d'Aliança. Disponível em: <https://www.saojoaodalianca.go.gov.br/>. Acesso em: 10 jun. 2024.

IPÊ Painel do Turismo Goiano - Goiás Turismo. Disponível em: <https://goias.gov.br/turismo/dashboards-desempenho-dos-indicadores-do-turismo-goiano/>. Acesso em: 10 jun. 2024.

PAINEL de Indicadores, IBGE. Disponível em <<https://www.ibge.gov.br/indicadores.html>> Acesso em: 10 jun. 2024.

**GOVERNO ESTADUAL**

**Ronaldo Ramos Caiado**  
Governador do Estado de Goiás

**Daniel Elias Carvalho Vilela**  
Vice-Governador

**SECRETARIA DE ESTADO DA RETOMADA**

**César Augusto de Sotkeviciene Moura**  
Secretário de Estado

**Teófilo Alves Neves**  
Subsecretário do Trabalho e da Renda

**Lucyanna Marcella Melo**  
Chefia de Gabinete

**Núbia Lôbo Morais**  
Chefe de Comunicação Setorial

**Raíssa Alves Rodrigues**  
Superintendente do Mais Empregos

**Cristiano Gomes de Araújo**  
Superintendente de Gestão Integrada

**Leandra Adriano de Assis**  
Superintendente da Retomada do Trabalho do Emprego e da Renda

**Priscilla Norgann de Sousa Paranhos**  
Superintendente de Equipamentos Públicos

**Cleiton Bento Evangelista**  
Superintendente de Desenvolvimento de Áreas Vulneráveis

**Diego Junio de Moura**  
Superintendente do Espaço Oscar Niemeyer

**Rogério Ribeiro Soares**  
Procurador Setorial

**Suellen Mara de Lima Couto**  
Chefe do Escritório de Projetos Setorial

### AGÊNCIA ESTADUAL DE TURISMO – GOIÁS TURISMO

**Fabício Borges Amaral**  
Presidente

**Giovanna Adriana Tavares Gomes**  
Coordenadora do Observatório do Turismo do Estado de Goiás

#### **Pesquisadores**

**Blenda Domingos Bittencourt**  
Turismo / Pesquisadora

**Carlos Henrique Pereira de Freitas**  
Economia / Pesquisador / Analista de dados

**Carolina Vieira Ferreira**  
Estatística / Pesquisador / Analista de dados

**Giovanna Adriana Tavares Gomes**  
Turismo / Hotelaria/Marketing/Pesquisadora / Analista de dados

**Lucas Souza de Oliveira**  
Design Gráfico

**Paulo Sérgio Cardoso Pereira**  
Apoio/Tabulação de dados

**Maria Aparecida Alves do Carmo**  
Apoio/Tabulação de dados

**Reginaldo Soares de Azevedo**  
Museólogo/Pesquisador

**Rene Cezarini**  
Apoio/Tabulação de dados

**Waldedy Maria de Paula**  
Jornalismo

**José Ricardo Borrás**  
Apoio/Pesquisador

**Diego Carneiro Oliveira**  
Estagiário Voluntário

**Polliana Alves da Silva**  
Estagiária Voluntária



## Créditos

**Giovanna Tavares**

Coordenadora Executiva do Projeto e Pesquisadora

**Polliana Alves da Silva**

Estagiária Voluntária / IFG - Instituto Federal de Goiás  
Estudante do Bacharelado de Turismo  
Pesquisadora e analista dos dados

**Rita de Cassia Rocha Silva**

Textos e mapas

**Blenda Domingues Bittencourt**

**Waldedy Maria de Paula**

Supervisão de Textos e Correção Ortografia

**Lucas Souza Oliveira**

Projeto Gráfico  
Diagramação de Conteúdo