

# **Informações para Estudo de Demanda e Inteligência de Mercado**

**Região Aeroportuária de Goiânia (2022)**





# Mapa do Turismo do Estado de Goiás



Imagem: Goiás Turismo

## Características das Regiões Turísticas de Goiás

O Estado de Goiás possui grande variedade de belezas culturais e naturais em seu vasto território de mais de 340.000km². Para se ter uma ideia, este território é pouco menor que o da Alemanha, o sexto maior país europeu com cerca de 357.000 km². Esta imensidão no planalto central brasileiro abriga grande quantidade de rios, serras, chapadas, minerais preciosos e a riquíssima biodiversidade do cerrado, além da bela história e cultura do interior do Brasil. Com o intuito de organizar e facilitar a administração do turismo e proporcionar a melhor experiência possível ao turista, a Goiás Turismo dividiu o estado em 10 regiões turísticas, de acordo com suas características e potencialidades. Essas regiões são: Região do Vale do Araguaia; Região do Ouro e Cristais; Região das Águas Quentes; Região da Estrada de ferro; Região Lagos do Paranaíba; Região Vale da Serra da Mesa; Região Pegadas no Cerrado; Região dos Negócios e Tradições; Região da Chapada dos Veadeiros; Região das Águas e Cavernas do Cerrado.

# Principais meios de transporte utilizados pelo turista goiano

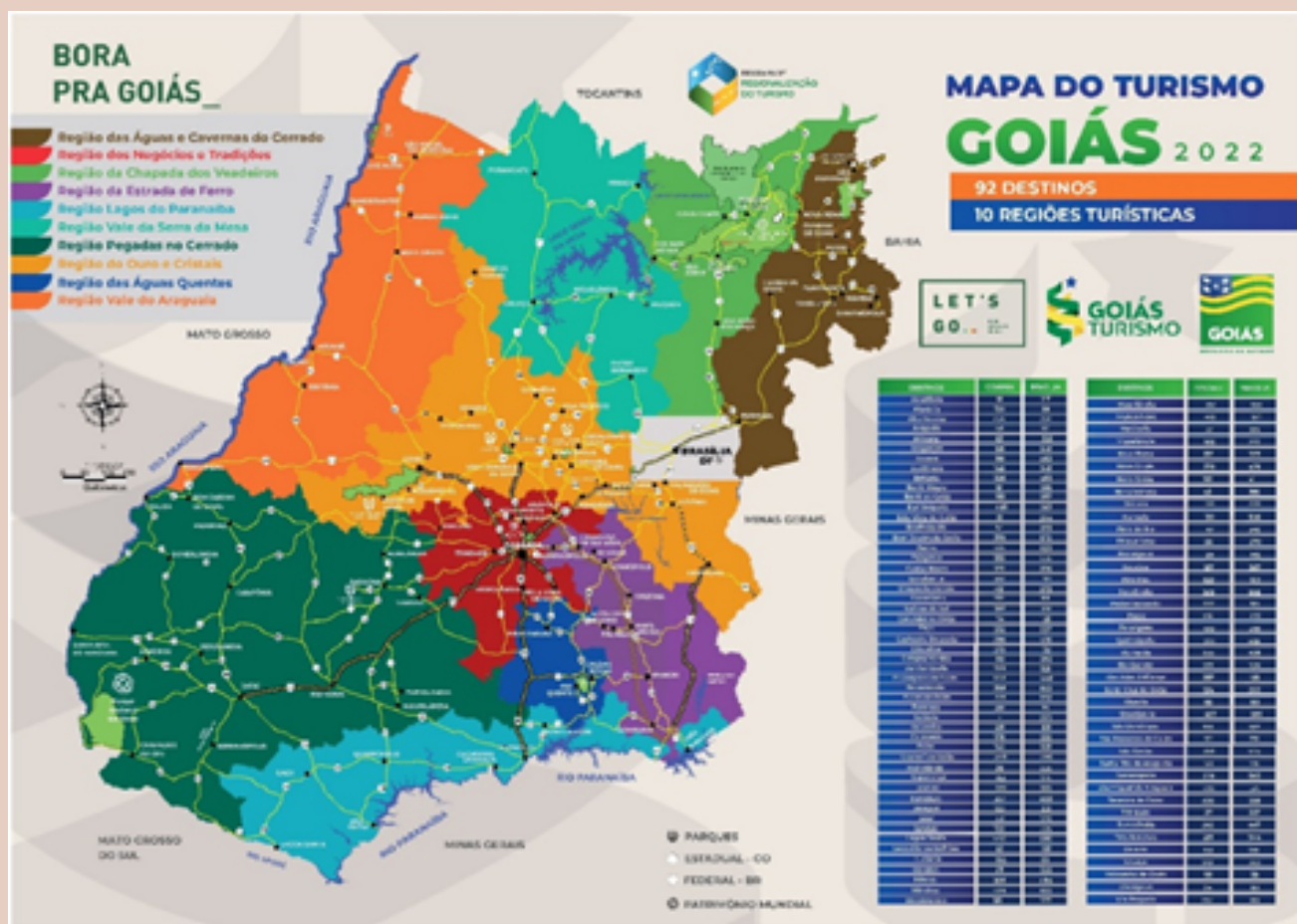
Carro Particular



62,70%

ônibus de linha



11,80%

Avião



10,50%

ônibus de Excursão



7,50%

Outros

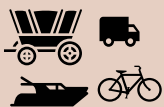

4,40%

Van



1,90%

Moto



0,80%

## Principais emissores de turistas para municípios goianos

## Média de pernoites nos municípios goianos



3,6 noites



## Gasto médio do Turistas nos municípios goianos



R\$ 209,39 noites





## Ranking das 10 Unidades da Federação mais procuradas para viagens nacionais (%)

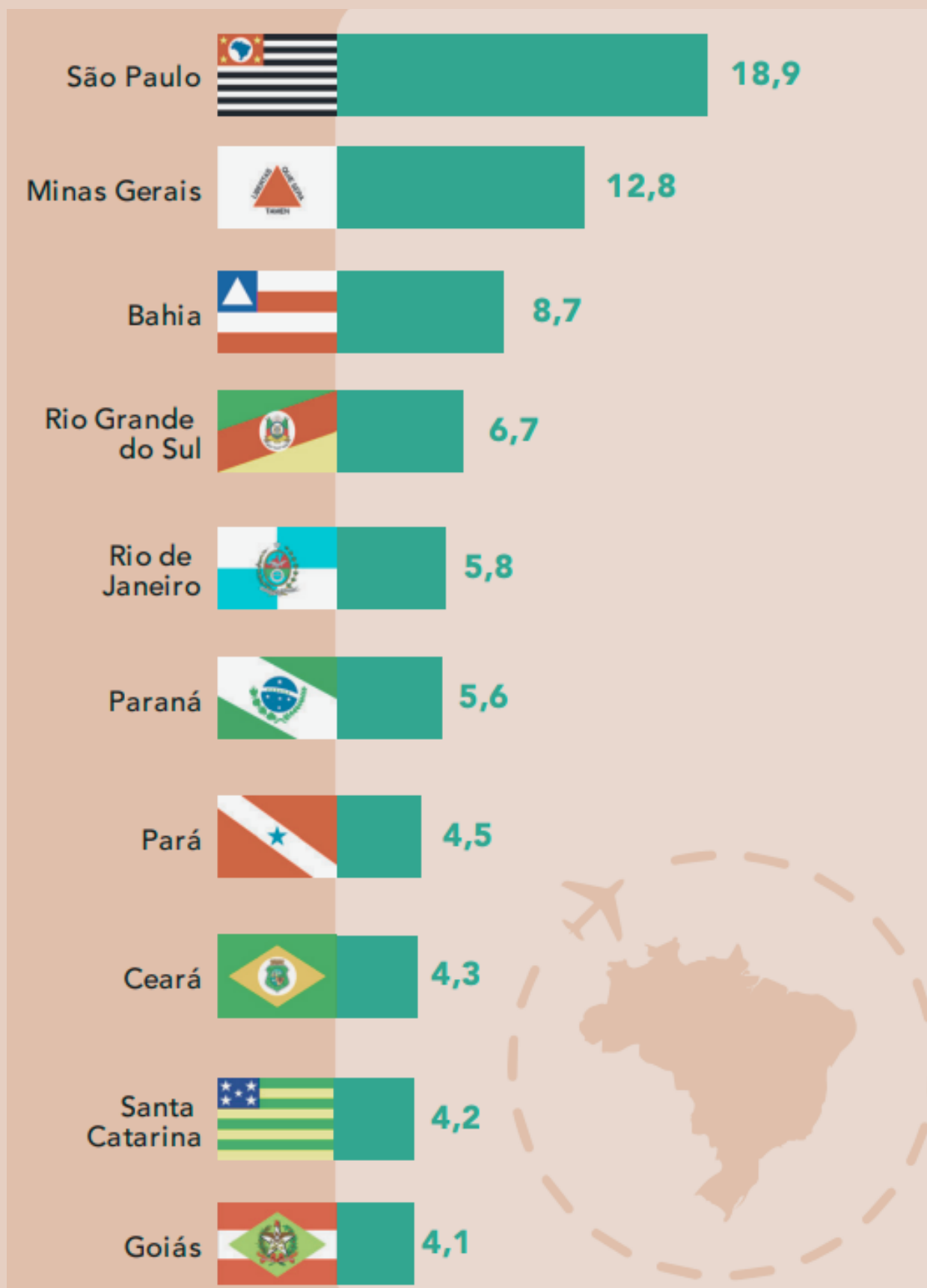

Fonte: INFRAERO

Obs.: Aeronaves - Pouso mais decolagem (sem militar). Passageiros - Embarque mais desembarque e conexões (sem militar). Carga Aérea - Embarque mais desembarque (com trânsito).

## Região do Vale do Araguaia

Localizada na porção noroeste do Estado, esta região se encontra na divisa com o estado do Mato Grosso e, como o nome já diz, tem como principal atração o Rio Araguaia. Algumas de suas principais cidades são Aruanã e Aragarças.

A cidade de Aruanã está a 300km de distância da capital Goiânia e possui uma população estimada em 10.110 habitantes. Com o registro de 0,675 no Índice de Desenvolvimento Humano Municipal (IDHM), Aruanã possui um índice de desenvolvimento humano considerado médio. Aruanã ocupa a posição 222 no Índice de Desempenho dos Municípios Goianos (IDM), calculado pelo Instituto Mauro Borges (IMB) com 4,48 pontos no índice geral. A dimensão em que mais se destaca é a da saúde com 6,80. Mesmo com o grande potencial turístico da cidade, o PIB per capita de R\$22.990,62 tem como principal origem econômica a agropecuária.

Outra cidade de destaque dessa região é Aragarças. O Rio Araguaia faz uma tríplice fronteira entre Aragarças, Pontal do Araguaia (MT) e Barra do Garças (MT). Aragarças fica distante 378km de Goiânia e possui uma população estimada de 20.273 pessoas. O desenvolvimento Humano é considerado alto, com IDHM 0,732. O IDM de Aragarças também apresenta ligeira melhora em relação a Aruanã, com índice de 4,58 e, mais uma vez, a dimensão de destaque é a da saúde, com 7,70. A economia de Aragarças é pouco desenvolvida. O PIB per capita é de R\$12.266,97 e as principais fontes de recursos do município são os repasses de verbas das administrações estaduais e federais.

## Região do Ouro e Cristais

Esta é a região mais histórica de Goiás. Foi na região dos ouros e cristais que começou a colonização do estado devido à localização de jazidas de ouro. Localizada na porção central do território, a região possui serras como a Dourada e a dos Pirineus, que combinadas com a grande quantidade de águas formam belas cachoeiras. Além das belezas naturais, a região atrai pela rica história e cultura, em especial das cidades de Pirenópolis e Goiás, antiga capital do estado.

Rodeada pela Serra dos Pirineus, Pirenópolis está a 132km de distância de Goiânia e 151km de Brasília, de modo que recebe grande quantidade de turistas das duas cidades, além de todo o restante do país. O IDHM da cidade é de 0,693 o que significa médio desenvolvimento humano. O IDM é de 4,31, com destaque para a dimensão saúde, com 7,81. A principal atividade econômica da cidade é a extração de quartzito, a chamada pedra de Pirenópolis, embora o turismo e a agropecuária também representem grande importância. Com população estimada em 25.064 pessoas, Pirenópolis possui PIB per capita de R\$18.116,35.

Tombada como patrimônio histórico da humanidade pela UNESCO, a Cidade de Goiás, antiga Vila Boa, foi a primeira capital do estado e fica a cerca de 172km de Goiânia (capital atual). Com IDHM de 0,709, a cidade possui desenvolvimento humano considerado alto. No IDM, a cidade atinge o índice de 4,91, com destaque para o índice de 8,13 na dimensão saúde. A Cidade de Goiás possui uma população estimada em 22.381 pessoas e PIB per capita de R\$20.136,77. A principal atividade econômica é a agricultura.



## Região das Águas Quentes

Localizada na região sudeste do estado, a Região das Águas Quentes é a menor em termos territoriais, porém a de maior destaque no turismo de lazer em Goiás. É nesta região que se encontra a maior estância hidrotermal do mundo. Esta característica permitiu desenvolver grande infraestrutura de clubes e hotéis para o desfrute de suas naturais águas termais.

O município de maior destaque nessa região é Caldas Novas. Além das águas quentes, a cidade possui a Serra de Caldas, com opções de ecoturismo e o Lago Corumbá, com oferta de lazer náutico. Caldas Novas fica relativamente próxima à divisa com Minas Gerais e a cerca de 170km de Goiânia. Este município possui alto desenvolvimento humano, com índice de 0,733. No IDM, o índice obtido é de 4,99, com destaque para a dimensão segurança (6,38). Caldas Novas possui 70.473 habitantes segundo o censo de 2010 do IBGE e uma população estimada em 2021 de 95.183 pessoas e um PIB per capita de R\$28.676,21. A principal atividade econômica do município é o turismo.

Outra cidade de destaque dessa região é a vizinha Rio Quente. Rio quente e Caldas Novas são complementares na atividade turística e estão a apenas 30km de distância uma da outra. O IDHM é de 0,731, considerado alto. Em relação ao IDM, Rio Quente possui índice geral de 5,36 com destaque para as dimensões saúde e segurança com índices de 7,36 e 7,28, respectivamente. Este é um município bem menor, com população estimada em 4.612 pessoas com um PIB per capita relativamente alto de R\$74.660,28. A principal atividade econômica também é o turismo.

## Região da Estrada de Ferro

Esta região turística é mais uma com características históricas em Goiás. Foi através dessa região que chegou, vindo de Minas Gerais e atravessando o Rio Paranaíba, a primeira estrada de ferro em Goiás. A chegada da estrada de ferro, no início do século passado, proporcionou grande impulso à modernização vivenciada pelo estado desde então. A região se caracteriza por ter uma das melhores qualidades de vida do estado.

O maior município dessa região é Catalão, localizado a cerca de 260km de Goiânia. Catalão possui um IDHM de 0,766, alto desenvolvimento humano. O IDM geral é de 5,18, com destaque para as dimensões segurança e saúde com 6,88 e 6,75, respectivamente. Catalão possui uma população estimada em 110.983 pessoas. O PIB per capita da cidade é de R\$57.291,37. A economia da cidade é bastante dinâmica e diversificada, com destaques para a indústria de transformação e a mineração, além de um forte setor de serviços.

Outro município de destaque da região é Pires do Rio. A cidade foi fundada com a construção da Ferrovia Centro Atlântica, construída nas primeiras décadas do século XX, para ligar o centro do país ao porto de Santos, em São Paulo. Pires do Rio possui alto desenvolvimento humano com IDHM de 0,744. O IDM geral é de 4,91, novamente com destaque para as dimensões saúde e segurança com índices de 6,86 e 6,67 respectivamente. A população estimada é de 31.686 pessoas e um PIB per capita de R\$28.705,53. A principal atividade econômica da cidade é o setor de serviços.

## Região Lagos do Paranaíba

A região lagos do Paranaíba localiza-se na porção sul/sudeste do estado, nas divisas com os estados de Minas Gerais e Mato Grosso do Sul. O grande destaque turístico dessa região é o Rio Paranaíba e os lagos formados nele para a geração de energia hidroelétrica. Esta é uma região bastante dinâmica economicamente com grande presença tanto da agricultura quanto de indústrias e logística.

A maior cidade desta região é Itumbiara, que se encontra na principal conexão rodoviária entre os estados de Goiás e Minas Gerais, e fica a cerca de 200km de Goiânia. O IDHM de Itumbiara é alto, com valor de 0,752. O IDM geral é de 5,22, com destaque para a dimensão infraestrutura, com 7,13. A população estimada de Itumbiara é de 105.809 pessoas e possui um PIB per capita de R\$40.399,72. A principal atividade econômica da cidade é a indústria, seguida pelo setor de serviços.

Outro município de destaque nesta região é São Simão. A cidade se destaca pelo grande polo logístico que abriga um complexo portuário para o escoamento da produção agrícola vinda de grande parte do Centro-Oeste brasileiro através da Hidrovia Paranaíba-Paraná-Tietê. São Simão fica a cerca de 370km de Goiânia. O IDHM é de 0,720 (alto) e o IDM é de 5,46, o 13º maior do estado. A dimensão de maior destaque no IDM é a saúde, com valor de 8,30. A população estimada é de 20.985 e o PIB per capita é de R\$38.132,31. A principal atividade econômica do município é a indústria.



## Região Pegadas no Cerrado

A Região Pegadas no Cerrado se caracteriza pela produtividade agrícola, que proporcionou a instalação de grandes plantas de indústrias alimentícias. Além do turismo de negócios, simbolizado por uma das maiores feiras agrícolas do país, a Tecnoshow, a região também se destaca pela riqueza da biodiversidade presente o Parque Nacional das Emas e ainda pelo valor histórico e cultural da reserva de pinturas rupestres, presentes no sítio arqueológico de Serranópolis.

Maior cidade da região é Rio Verde, Sede da Tecnoshow. A distância para a capital é de cerca de 240km. A cidade possui alto desenvolvimento humano, com IDHM de 0,754. O IDM geral é de 4,89, com destaque para a dimensão segurança, com índice de 6,27. A população foi estimada em 241.518 pessoas e o PIB per capita é de R\$41.815,21. A Principal atividade econômica de Rio Verde é a agricultura, com fortes investimentos na indústria de alimentos que ela abastece.

Cidade destaque da região por possuir uma rara atração turística, o já citado sítio arqueológico com pinturas rupestres, é Serranópolis. Distante cerca de 380km de Goiânia a cidade está próxima da fronteira com Foto: Itumbiara - fonte: Diário de Goiás Foto: Usina Hidrelétrica de São Simão fonte: Prefeitura de São Simão (GO) 11 o Mato Grosso do Sul. A cidade possui médio desenvolvimento humano, com IDHM de 0,681. O IDM geral é de 4,61, com destaque para a dimensão saúde, - com 8,05. A população estimada de Serranópolis é de 8.642 e o PIB per capita é de R\$48.460,12. A principal atividade econômica também é a agropecuária.

## Região Vale da Serra da Mesa

A grande quantidade de rios presentes em território goiano proporciona a Goiás condições de ser um grande produtor de energia limpa. O Estado é marcado por grandes usinas hidroelétricas e tem o lago da Serra da Mesa o maior de Goiás e um dos maiores do Brasil. Localizado na porção norte do estado, esse lago é um excelente lugar para a prática de pesca esportiva e outros esportes náuticos.

Cidade de destaque nesta região é Niquelândia, que é um dos maiores municípios do estado, em termos de território e fica a cerca de 310km de Goiânia. A cidade tem um alto desenvolvimento humano, com IDHM de 0,715. O IDM geral é de 4,32, com destaque para a dimensão segurança, com valor 7,79. A população de Niquelândia é de 46.730 pessoas, com PIB per capita de R\$24.041,58. A economia da cidade se destaca pelo grande potencial de mineração. Como o nome já revela, o município é um dos maiores produtores de níquel do mundo, além de possuir outros minerais importantes em seu território.

Outra cidade importante da região é Minaçu. Localizada no extremo norte do estado, quase na divisa com o Tocantins, Minaçu também atrai pelos esportes náuticos, mas devido a outro lago, o Lago de Cana Brava, e se encontra a cerca de 500km da capital estadual. O IDHM da cidade é de 0,707, ainda na faixa de alto desenvolvimento humano. O IDM geral é de 4,73 e a melhor dimensão também é para a segurança, com valor de 7,87. A população estimada é de 28.793 pessoas e um PIB per capita de R\$35.257,88. A economia da cidade é movimentada principalmente pelas atividades de geração de energias de suas usinas hidroelétricas e tem longa tradição na mineração.

## **Região da Chapada dos Veadeiros**

Outra bela região de Goiás, de uma natureza exuberante, de grande importância para várias bacias hidrográficas do Brasil e envolta em uma atmosfera mística, é a região da Chapada dos Veadeiros. Devido à sua importância para o equilíbrio de vários ecossistemas, a região abriga a reserva ambiental do Parque Nacional da Chapada dos Veadeiros.

O município considerado a porta de entrada para a Chapada dos Veadeiros é Alto Paraíso. A cidade fica a cerca de 425km de Goiânia e a 225km de Brasília, as duas cidades que mais levam turistas para Alto Paraíso, mas esta os recebe visitantes de todas as partes do Brasil. O IDHM é de 0,713 (alto) e o IDM geral é de 4,23, com melhor resultado na dimensão saúde, 7,87. A população estimada é de 7.688 pessoas para um PIB per capita de R\$22.173,34. A principal atividade econômica da cidade é o turismo. É em Alto paraíso que se encontra a Vila de São Jorge, bem na entrada para o Parque Nacional da Chapada dos Veadeiros.

Outra cidade de destaque no turismo desta região é Cavalcante. A Cidade possui belas cachoeiras e também é conhecida por abrigar a comunidade dos Kalungas, antigo quilombo. O IDHM de Cavalcante é de 0,584, o que é considerado um baixo desenvolvimento humano. O IDM também possui valor baixo, de 4,10, tendo o melhor resultado na dimensão saúde, com 7,65. A população estimada é de 9.725 pessoas, com um PIB per capita de R\$26.121,71. A principal atividade econômica é a agropecuária.



## Região das Águas e Cavernas do Cerrado

A Região das Águas e Cavernas do Cerrado se localiza na porção Nordeste do estado e faz fronteira com o Distrito federal, a Bahia e o Tocantins. Esta é uma das regiões menos desenvolvidas economicamente e socialmente no estado, porém possui grande potencial turístico, que pode impulsionar maior desenvolvimento, a partir da valorização das belezas e potencialidades naturais.

O maior município da região é Formosa. Localizada no entorno do Distrito Federal, a cidade abriga uma das maiores cachoeiras de Goiás, o Salto do Itiquira. Formosa fica a 280km de Goiânia e a apenas 80km de Brasília. O IDHM é de 0,744, considerado alto. O IDM geral é de 4,61 e as duas melhores dimensões são as de saúde e segurança, com valores de 6,38 e 6,17, respectivamente. A população estimada é de 123.684 pessoas e possui um PIB per capita de R\$19.525,95. A principal atividade econômica é a agropecuária.

Outro município a se destacar nessa região é São Domingos. Localizado na divisa com a Bahia, São Domingos é conhecido por abrigar grande quantidade de grutas e cavernas, que são uma especial atração turística.

A distância entre São Domingos e Goiânia é de cerca de 640km. O IDHM é de 0,597, considerado baixo desenvolvimento humano. O IDM geral é de apenas 3,75, um dos menores do estado. A população estimada é de 13.103 pessoas, com um PIB per capita de R\$12.549,70. A principal atividade econômica do município é a administração pública.

## Região dos Negócios e Tradições

Localizada na parte central do estado, a Região dos Negócios e Tradições tem por destaque o turismo de negócios e é onde se encontra a capital Goiânia. Esta é a região mais populosa do estado e a que contém a maior atividade econômica industrial e de serviços.

Goiânia é a maior cidade do estado e a de maior atividade econômica, localizada a cerca de 200km da capital federal. Conhecida por seus parques e por abrigar grande quantidade de áreas verdes por habitante, Goiânia possui um IDHM de 0,799, considerado alto desenvolvimento humano. O IDM é de 5,92, com destaque para as dimensões infraestrutura, com 7,16 e saúde, com 6,44. Conhecida nacionalmente pela oferta de serviços hospitalares, Goiânia recebe grande quantidade de pessoas em busca de tratamento médico. A população estimada de Goiânia é de 1.536.097 pessoas, com um PIB per capita de R\$33.004,01. A principal atividade econômica é o setor de serviços.

Outra cidade de destaque, na região, é Anápolis. Sede do Distrito Agroindustrial de Anápolis (DAIA) a cidade também abriga um porto seco para escoar a produção de suas indústrias. A cidade possui um IDHM de 0,737 (alto) e o IDM geral é de 5,25, com destaques para as dimensões saúde, segurança e educação com valores de 6,29, 6,31 e 6,16, respectivamente. A população de Anápolis é de 391.772 pessoas para um PIB per capita de R\$37.277,10. A principal atividade econômica da cidade é o setor industrial.

## Dados da Região Aeroportuária de Goiânia

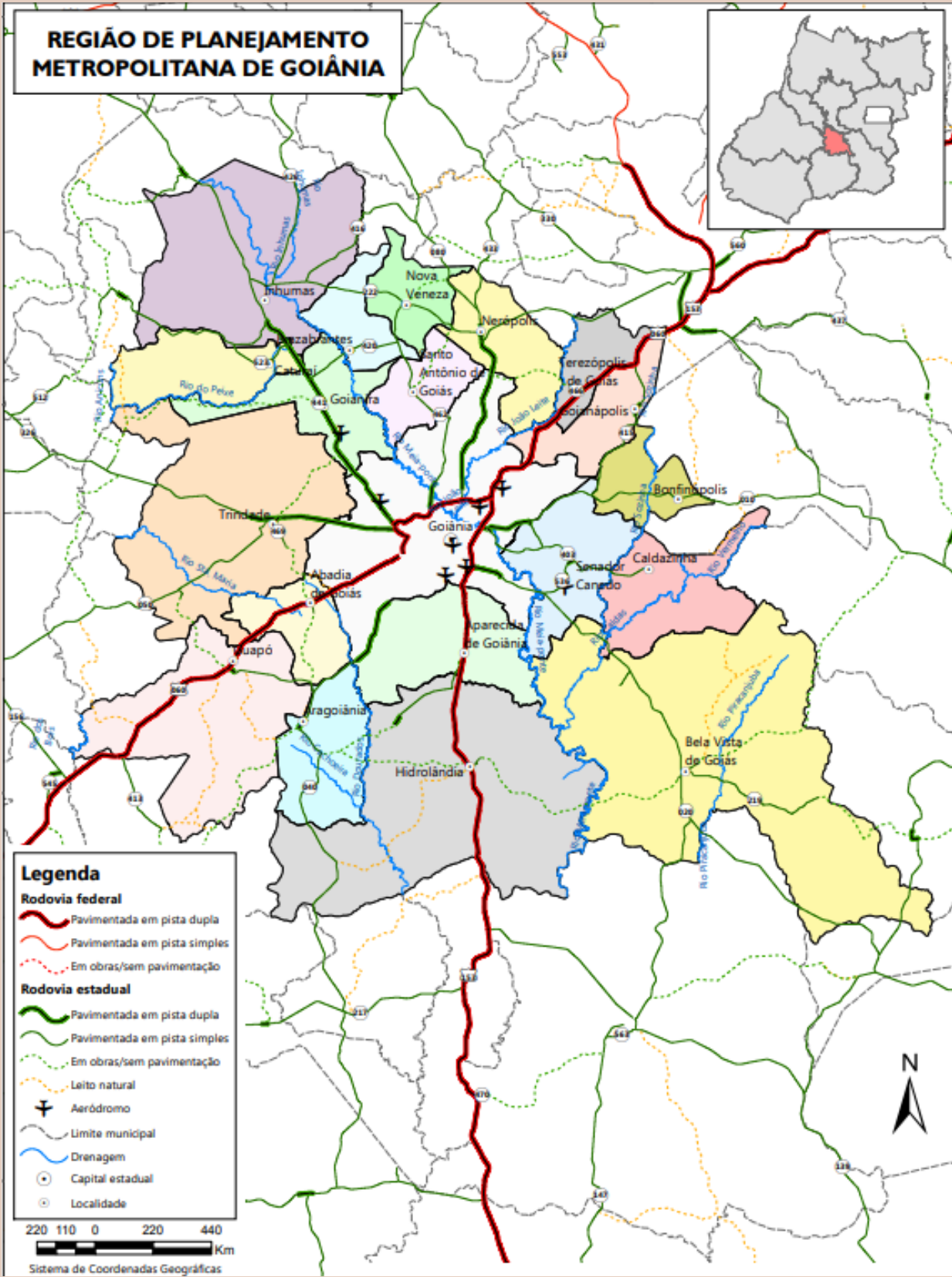

Fonte: Segplan - GO

Elaboração: Instituto Mauro Borges / Segplan - GO

Gerência de Cartografia e Geoprocessamento



## Região Metropolitana de Goiânia

A Região Metropolitana de Goiânia possui 7.315,15 km² de área total e 2.613.491 habitantes (297,05 de densidade populacional), distribuídos em 20 municípios, de acordo com os dados do IBGE. Do universo da sua população, 98,02% vivem em área urbana e apenas 1,98% em área rural. A população masculina (48,46%) é levemente inferior à feminina (51,54%). Mais da metade da população da microrregião (59,91 %) reside no município de Goiânia.

Os 20 municípios que compõem a RM de Goiânia são: Abadia de Goiás, Aparecida de Goiânia, Aragoiânia, Bela Vista de Goiás, Bonfinópolis, Brazabrantes, Caldazinha, Caturaí, Goianápolis, Goiânia, Goianira, Guapó, Hidrolândia, Inhumas, Nova Veneza, Nerópolis, Santo Antônio de Goiás, Senador Canedo, Terezópolis de Goiás e Trindade.

## Emprego e Renda na Economia Goiana

- Número de Empregos Formais no Estado de Goiás: 1.484.26
- Números de Empregos no transporte aéreo no Estado de Goiás: 540



- Remuneração Média do Trabalhador no Estado de Goiás: R\$ 2.946,10
- Remuneração Média do Trabalhador do Setor Aereo no Estado de Goiás: R\$ 4.562,63

# Principais atrativos do município de Goiânia

- Praça Cívica
- Parque Mutirama
- Feira do Sol
- Feira Híppie
- Shopping Mega Moda
- Museu Pedro Ludovico Teixeira
- Beco da Codorna
- Catedral Metropolitana
- Monumento as Três Raças
- Vila Cultural Cora Coralina
- Parque Flamboyant
- Parque Vaca Brava
- Feira da Lua
- Bosque dos Buritis
- Parque Areião
- Centro Cultural Oscar Niemayer
- Clube Jaó
- Museu Memorial do Cerrado
- Parque Zoológico
- Praça do Sol



Imagem: Reprodução da internet  
Fonte: Observatório do Turismo



# Principais eventos que ocorrem em Goiânia

- Festa Fantasia
- Pecuária de Goiânia
- Festa Euro
- Copa Bavária
- Carnagyn
- Réveillon Paradigma
- Réveillon Volta ao Mundo
- Feijoada do Baherm
- Festa 800
- A Casa
- Festa do Tim
- Deu Praia
- Festival Villa Mix
- Bananada
- Vaca Amarela
- Carnaval dos Amigos
- Jornada da Cidadania
- Fórmula Truck



Imagem: Reprodução da internet



Fonte: Observatório do Turismo

Imagem: Reprodução da internet

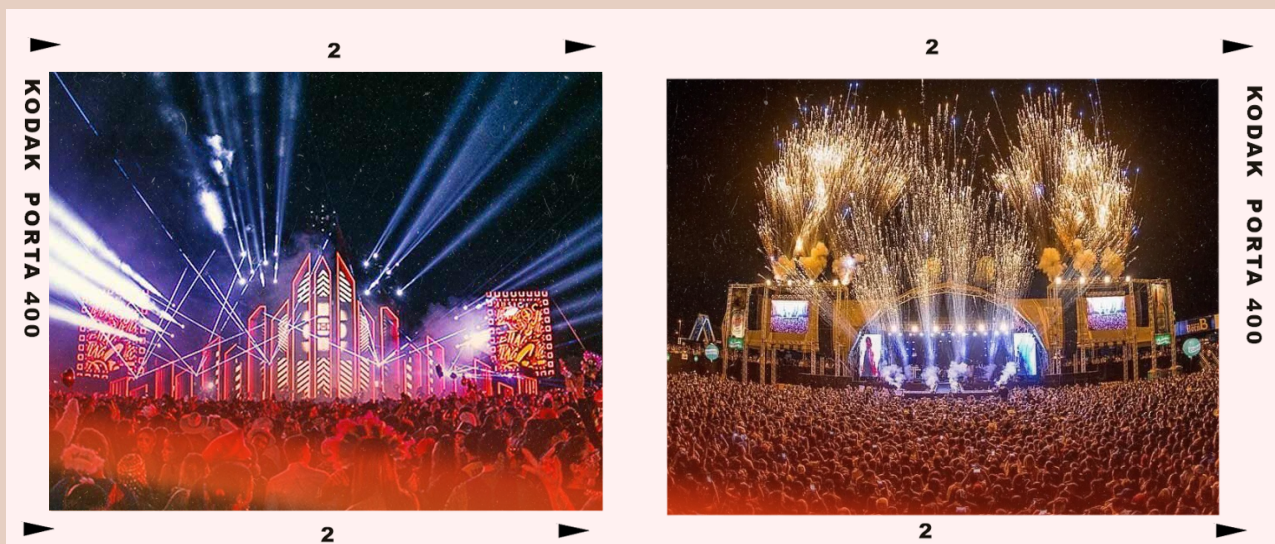
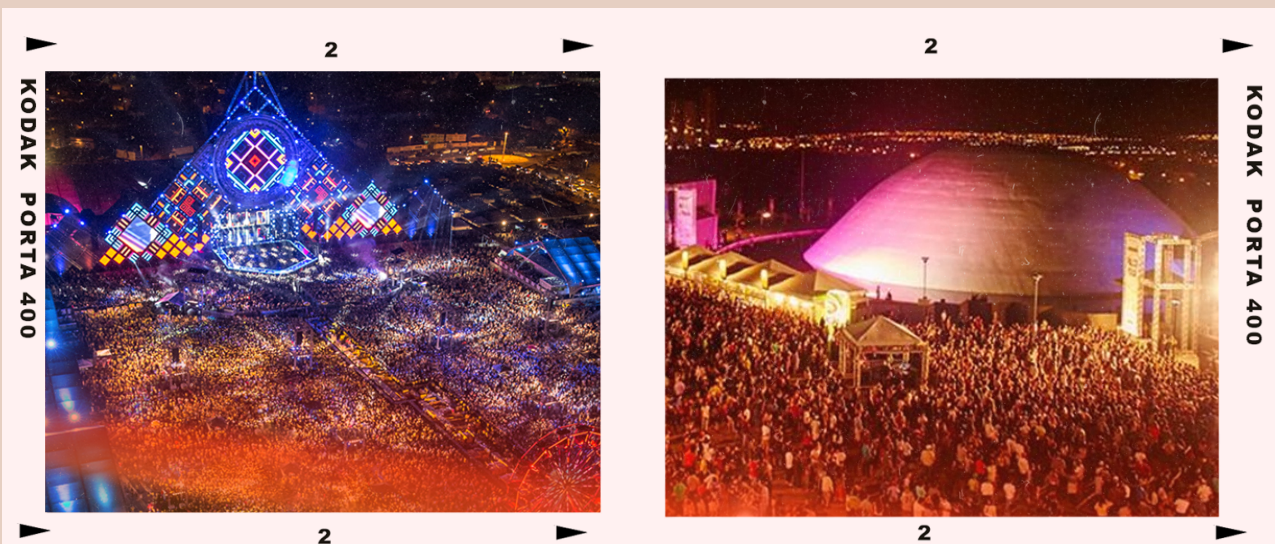
# Aeroporto Internacional de Goiânia

## Santa Genoveva

**Tabela 01:** Movimentação Operacional do Aeroporto Internacional de Goiânia – 2017 a 2021.

	2017	2018	2019	2020	2021
Aeronaves (un)	59.879	66.855	55.861	36.116	49.981
Carga Aérea (kg)	6.025.872	9.002.985	9.155.975	3.776.240	7.904.966
Passageiros - Embarque	1.564.122	1.633.397	1.647.197	736.473	1.070.228
Passageiros - Desembarque	1.524.152	1.591.440	1.655.588	740.576	1.029.879
Embarque + Desembarque	3.088.274	3.224.837	3.302.785	1.477.049	2.100.107

Fonte: INFRAERO

Obs.: Aeronaves - Pouso mais decolagem (sem militar). Passageiros - Embarque mais desembarque e conexões (sem militar). Carga Aérea - Embarque mais desembarque (com trânsito).

**Tabela 02:** Percentual de Variação da Movimentação do Aeroporto de Goiânia em relação aos anos anteriores

	2017	2018	2019	2020	2021
Aeronaves (un)	-	11,65%	-16,45%	-35,35%	38,39%
Carga Aérea (kg)	-	49,41%	1,70%	-58,76%	109,33%
Passageiros - Embarque	-	4,43%	0,85%	-55,29%	45,32%
Passageiros - Desembarque	-	4,42%	4,03%	-55,27%	39,07%
Embarque + Desembarque	-	4,42%	2,42%	-55,28%	42,18%

Fonte: INFRAERO

Obs.: Aeronaves - Pouso mais decolagem (sem militar). Passageiros - Embarque mais desembarque e conexões (sem militar). Carga Aérea - Embarque mais desembarque (com trânsito).

**Tabela 03:** Movimentação mês a mês de passageiros (embarque +desembarque) aeroporto internacional de Goiânia – 2019 a 2022

<b>Mês/Ano</b>	<b>2019</b>	<b>2020</b>	<b>2021</b>	<b>2022</b>
Janeiro	291.702	291.049	202.829	261.173
Fevereiro	247.143	229.122	137.349	169.067
Março	266.406	152.235	90.078	4.780
Abril	278.674	1.562	79.523	-
Maio	266.373	21.938	119.034	-
Junho	256.438	36.004	137.511	-
Julho	308.971	57.434	196.167	-
Agosto	283.639	74.987	195.945	-
Setembro	249.486	101.652	210.672	-
Outubro	271.528	134.116	223.409	-
Novembro	253.273	162.691	236.680	-
Dezembro	275.844	202.142	270.910	-
<b>Total</b>	<b>3.249.477</b>	<b>1.464.932</b>	<b>2.100.107</b>	<b>1.304.060 **</b>

Fonte: INFRAERO

Obs.\*\*valor parcial



**Gráfico 02:** Movimentação (embarque +desembarque) aeroporto internacional de Goiânia – 2017 a 2021

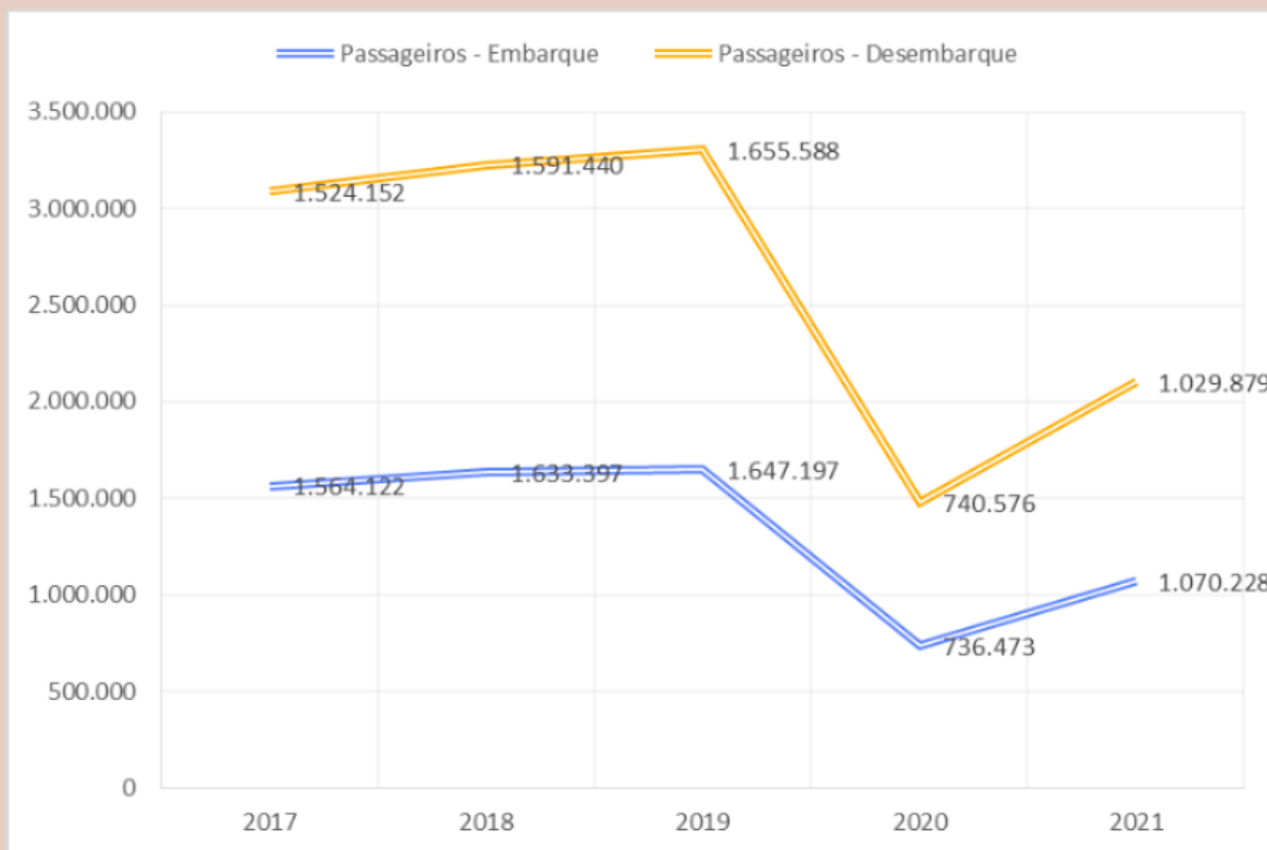

Fonte: INFRAERO



Imagem: Reprodução da internet

# Ficha Técnica

## **GOVERNO ESTADUAL**

Ronaldo Ramos Caiado

### **Governador do Estado de Goiás**

Lincoln Graziani Pereira da Rocha

### **Vice-Governador**

## **AGÊNCIA ESTADUAL DE TURISMO – GOIÁS TURISMO**

Fabício Borges Amaral

### **Presidente**

Gustavo Coutinho Faria

### **Diretor de Fomento ao Turismo**

Alexandre Feliciano Resende da Silva

### **Gerente de Marketing**

Giovanna Adriana Tavares Gomes

### **Coordenadora do Observatório do Turismo**

## **OBSERVATÓRIO DO TURISMO DO ESTADO DE GOIÁS – GOIÁS TURISMO**

Giovanna Adriana Tavares Gomes

### **Coordenadora do Observatório do Turismo**

Carolina Vieira Ferreira

Carlos Henrique Pereira de Freitas

### **Analistas de Dados**

Carlos Henrique Pereira de Freitas

### **Projeto Gráfico e Design**

Waldedy Maria de Paula

### **Supervisão de Textos e Correção Ortográfica**