



OBSERVATÓRIO  
DO TURISMO  
ESTADO DE GOIÁS

# INVENTÁRIO DA OFERTA TURÍSTICA DE SANTO ANTÔNIO DO DESCOBERTO 2023



# OFERTA TURÍSTICA SANTO ANTÔNIO DO DESCOBERTO



# Sumário

1. INVENTÁRIO DA OFERTA TURÍSTICA DE SANTO ANTÔNIO DO DESCOBERTO...	5
2. SISTEMA TERRITORIAL TURÍSTICO DE SANTO ANTÔNIO DO DESCOBERTO.....	7
2.1. SANTO ANTÔNIO DO DESCOBERTO E SUA HISTÓRIA.....	7
2.2. MARCOS HISTÓRICOS DE SANTO ANTÔNIO DO DESCOBERTO.....	10
2.3. SANTO ANTÔNIO DO DESCOBERTO E SEUS PRINCIPAIS DADOS.....	11
2.4. OS SUBSISTEMAS FIXOS NATURAIS.....	11
A) Solos.....	12
B) Geomorfologia.....	13
C) Hidrografia.....	13
D) Clima.....	14
E) Vegetação.....	14
2.5. OS SUBSISTEMAS DE FLUXOS.....	15
A) Dinâmicas Socioculturais - Trabalho e Rendimento.....	15
B) Educação.....	15
C) Dinâmicas Econômicas, economia, produção, distribuição e acumulação de capital.....	16
D) Índice de Bem-Estar Urbano – IBEU.....	16
E) Índice de Desempenho dos Municípios – IDM.....	17
F) CADASTUR.....	18
G) Eventos e Festas.....	19
3. INVENTÁRIO DA OFERTA TURÍSTICA – FIXOS CONSTRUÍDOS.....	22
MEIOS DE HOSPEDAGEM.....	22

# Sumário

ESPAÇOS PARA EVENTOS.....	<b>39</b>
BARES, RESTAURANTES E SIMILARES.....	<b>54</b>
PRAÇAS.....	<b>89</b>
IGREJAS.....	<b>94</b>
MONUMENTOS.....	<b>108</b>
ARTESANATO.....	<b>111</b>
MUSEUS.....	<b>112</b>
CULTURA/ ESPAÇOS CULTURAIS.....	<b>114</b>
FEIRAS.....	<b>122</b>
TRANSPORTE.....	<b>123</b>
AGÊNCIAS DE TURISMO.....	<b>124</b>
<b>4. INVENTÁRIO DA OFERTA TURÍSTICA – FIXOS NATURAIS.....</b>	<b>126</b>
CACHOEIRAS.....	<b>126</b>
BRAÇOS E ILHAS NO LAGO CORUMBÁ IV.....	<b>128</b>
VALE DA CACHOEIRINHA.....	<b>129</b>
RIO DO DESCOBERTO PEDE SOCORRO.....	<b>131</b>
<b>5. CONSIDERAÇÕES FINAIS.....</b>	<b>132</b>
<b>6. REFERÊNCIAS.....</b>	<b>134</b>
<b>7. ANEXOS.....</b>	<b>136</b>
<b>FICHAS TÉCNICAS.....</b>	<b>141</b>
<b>CRÉDITOS.....</b>	<b>143</b>



Este documento tem como objetivo apresentar a oferta turística do município de Santo Antônio do Descoberto. A proposta do inventário foi baseada na teoria do planejamento do espaço turístico como uma visão sistêmica, visando a análise e interpretação do destino a partir de seus fragmentos e relações. A proposta foi conhecer particularidades de modo a compreendermos melhor o sistema turístico do município.

Anjos (2004) afirma ainda que para a compreensão do sistema territorial turístico deve-se levar em consideração elementos territoriais específicos divididos em dois subsistemas sociais, sendo eles: comunidade local e turistas. Cada grupo possui seus próprios interesses e em alguns pontos podem ser comungados. Então devem ser analisados de forma singular e inter-relacionados, buscando compreender “especificidades, dinâmicas e sobreposições (de escala espaciais e temporais) entre os dois subsistemas” (ANJOS, 2004, p. 163).

**Figura 1** – Formação do sistema territorial turístico com base na relação entre subsistemas fixos e fluxos.

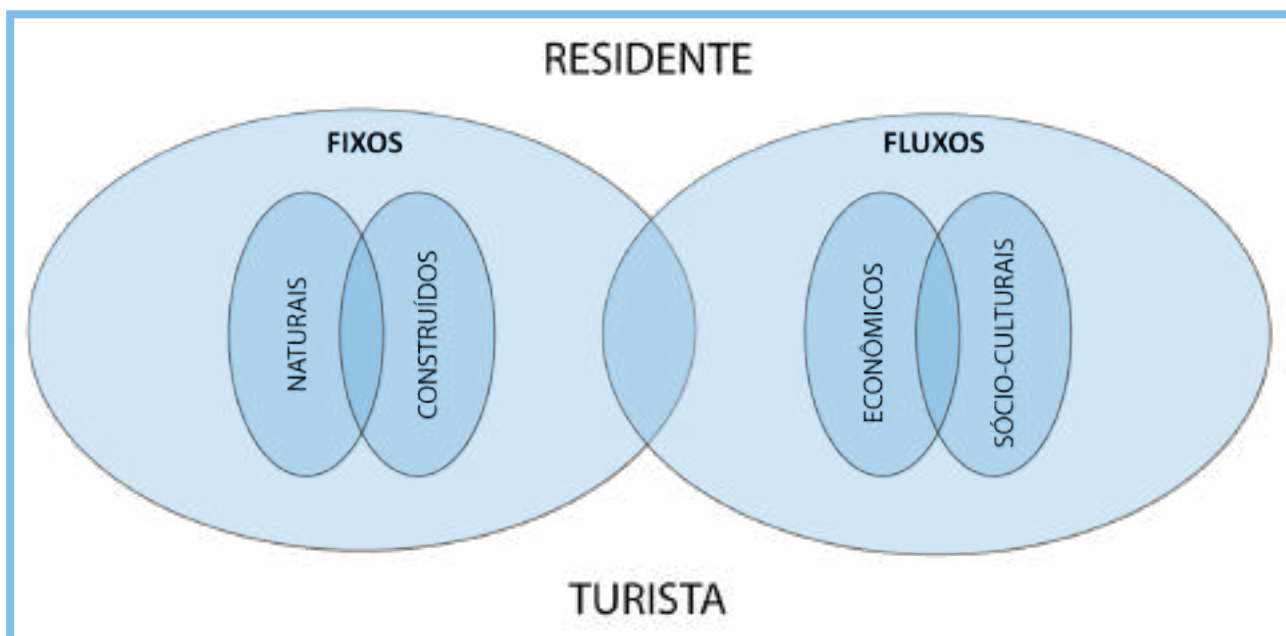

Fonte: ANJOS (2004, p. 164).

Para melhor compreensão denominam-se como subsistemas de fixos, são compreendidos os elementos naturais (flora, fauna, água, clima, acidentes geográficos, solo, etc.) e os elementos construídos pelo ser humano (edifícios e estrutura urbanística).

Os subsistemas de fluxos reúnem as dinâmicas socioculturais (renda, trabalho, escolaridade, manifestações folclóricas, etc.) e econômicas (produção, distribuição, acumulação do capital).

A fim de elaborar uma leitura das potencialidades do município de Santo Antônio do Descoberto, a utilização deste método demonstra-se mais coerente com a pesquisa por expor de melhor maneira a dinâmica entre os subsistemas revelando sua real demanda turística.

O mapa turístico é um instrumento de gestão que tem como objetivo orientar a gestão no desenvolvimento de políticas públicas regionalizadas e descentralizadas. Santo Antônio do Descoberto é um dos 96 municípios do estado que compõem atualmente o Mapa Turístico Oficial, conforme o mapa a seguir:

**Figura 2 –** Mapa Turístico Oficial do Estado de Goiás.



Fonte: Goiás Turismo.

## 2.1. SANTO ANTÔNIO DO DESCOBERTO E SUA HISTÓRIA

Santo Antônio do Descoberto, na região do Entorno do Distrito Federal, caminha para seus 300 anos de história, com muitos desafios. É mais uma cidade goiana fundada no auge do ciclo do ouro do Brasil colônia, com os primeiros indícios de povoamento entre 1722 e 1726, às margens do Rio Descoberto, inicialmente denominado Despenhado, onde mais tarde é formada a Fazenda Santo Antônio dos Montes Claros, que dá origem ao município. Conforme relato do Historiador e Museólogo Carlos Carvalho da Mata, Bartolomeu Bueno da Silva, o Anhanguera II esteve no local, em 1722, com sua bandeira composta por 152 pessoas, incluindo trabalhadores escravizados, tendo como guia Urbano Couto Menezes. “Aqui, foi achado ouro, construída uma capelinha em louvor a Santo Antônio de Pádua e erigida uma cruz de madeira, no alto do Morro Montes Claros”, registrou o museólogo.

A fase inicial do processo de exploração mineral prosseguiu até o sucesso das minas de ouro em Santa Luzia (atual Luziânia), em 1746. A atividade mineração em Santo Antônio do Descoberto só voltou 11 anos depois, em 1757, sob liderança do capitão baiano, José Pereira de Lisboa, que movimentou a região com um grande acampamento, na margem direita do Descoberto, contando com o trabalho de 148 jovens escravizados. O Capitão ficou muito conhecido, em Santa Luzia, por seu dinamismo na criação de gado, no transporte de tecidos e outras mercadorias e de ferramentas utilizadas na mineração.

Santo Antônio do Descoberto tem sua história marcada por lendas populares. Uma das mais contadas pelo povo é que trabalhadores escravizados encontraram uma imagem de Santo Antônio, debaixo de um pé de angico, onde rezavam e pediam proteção contra os maus tratos. Ao lado da árvore foi construída a capelinha, para abrigar a imagem do Santo. A igreja de Santo Antônio é hoje a mais importante edificação da história do município.

Uma das lendas locais, contada pelo historiador Joseph de Melo (1837-1912), traz a informação de que um caçador, morador das margens do despenhado (hoje Descoberto), lavando o bucho de um veado, no rio, encontrou algumas pepitas de ouro. Ao tomar conhecimento da história popular, o capitão Lisboa tratou de examinar o lugar e tanto ouro encontrou que passou imediatamente para o local com sua escravatura a ali abriu largo serviço, que se estendeu por diversos locais no município de Santo Antônio do Descoberto, onde são encontrados vestígios dos antigos garimpos. O passado glorioso da riqueza mineral está presente na forma do desenho urbano da cidade e, embora não seja possível ver casas e prédios públicos

da era colonial, a cidade se organizou a partir de um modelo urbano quadrático, característico do período da mineração.

O processo de ocupação da terra começou com a fixação denominada Capoeirinha, também conhecida como fazenda Montes Claros, com acesso ao Norte sobre o Rio Descoberto, onde havia uma pequena ponte, e se avizinhava, ao Sul com o rio Areias. A maior parte das terras do município foi doada pelo pioneiro Agostinho Lopes Conde, que incentivou o povoamento do local. A primeira casa comercial, a Casa Santo Antônio, foi inaugurada em 1938, na Rua dos Carreiros. As antigas vendas, com um balcão separando os comerciantes dos clientes, eram montadas na frente das residências.

O município faz fronteira com o território do Distrito Federal, sendo que a divisão dos dois territórios é feita pelo Rio Descoberto. Logo após as nascentes, em Brazlândia, no Distrito Federal, esse curso hídrico é barrado na fronteira entre o Distrito Federal e o município goiano de Águas Lindas, distante cerca de 40 quilômetros de Santo Antônio, que fica abaixo da barragem. O barramento do Descoberto produziu um lago artificial que leva o mesmo nome do rio. Esse lago faz parte da área de proteção do Parque Nacional de Brasília, sendo utilizado para o abastecimento de água da população do Distrito Federal e de municípios goianos da região. Logo abaixo da barragem, o Rio Descoberto recebe as águas de um afluente contaminado pelo esgoto de Samambaia, no Distrito Federal, o que mudou radicalmente a relação dos moradores de Santo Antônio com o rio, antes utilizado para lazer, pesca, banhos e até para o consumo humano.

Um fato marcante em Santo Antônio do Descoberto foi a instalação, em 1956, da Fraternidade Eclética Espiritualista Universal, em terras compradas da Fazenda Boa Vista e Sabaru, próximo à Chapada Acaba Vida. A partir de então, a Entidade foi se estruturando, e hoje é uma pequena cidade, com equipamentos de saúde, educação, gráfica, e um templo para meditação.

O povoado foi elevado a Distrito de Santo Antônio, em 1963, graças ao crescimento populacional verificado nas décadas de 1950 e 1960, com a construção e mudança da capital federal para o Planalto Central Brasileiro. A realidade demográfica do município teve grande impacto também em 1974, com a transferência de mil (1.000) famílias de Samambaia, no Distrito Federal. Após pressões populares, o município de Santo Antônio do Descoberto foi emancipado em 1982.

Estudo realizado pelo Instituto Mauro Borges (2015) sobre o crescimento demográfico de Santo Antônio do Descoberto indica que o município recebe constantemente novos moradores e que sua população mais que dobrou desde a emancipação política. Entre 1990 e 2014, a média de crescimento populacional foi de 100%. Um dos principais fatores é a localização, na Região Metropolitana do Entorno do Distrito Federal, a 12 quilômetros de distância da principal via que dá acesso a Goiânia, a partir de Brasília, a Rodovia Federal duplicada BR 060.



Segundo o pesquisador da Universidade de Brasília (UnB), Stênio Bruno Silva Carvalho, “o espaço social e urbano do município de Santo Antônio do Descoberto passou por varias mudanças até se transformar em uma cidade dormitório da área Metropolitana de Brasília. Percebe-se que este espaço social e urbano foi construído ao longo de alguns séculos, ou seja, é resultado de uma relação mútua que se desenvolveu entre os homens e o meio, fruto de um processo geo-histórico”. A informação está na monografia De Cidade da Mineração à Cidade Dormitório: análise das transformações socioespaciais do município de Santo Antônio do Descoberto, publicada em 2015.

Na monografia, o autor critica a falta de atenção das autoridades, ao longo de todo processo histórico, com os problemas sociais do município, especialmente em relação ao desenvolvimento urbano e políticas habitacionais. Stênio Carvalho cita: “podemos observar que diversos municípios goianos que fazem fronteira com o Distrito Federal não tiveram mudanças sócioespaciais positivas. Pelo contrário, no caso de Santo Antônio do Descoberto, houve um declínio social e urbano. Visto que estes processos (mudança de modelo econômico, cultural e político) e transformações ocorreram de forma contraditória ao desenvolvimento pleno. Neste cenário, as contradições se mostram por meio da precariedade e abandono do município. Uma vez que a exploração mineral já não é mais o motivo da ocupação territorial de Santo Antônio do Descoberto, mas sim a proximidade com a capital. Hoje (2015) o município é resultado de vários fatores que se correlacionam entre o passado colonial e o presente, entre planejamento e gestão, estes fenômenos se somaram com a ausência de compromisso político das autoridades públicas e dos moradores locais para com o território...”

“No caso de Santo Antônio do Descoberto, após a exploração máxima de seus recursos, houve abandono territorial por parte dos desbravadores da região. Restou-lhe apenas uma minoria (escravos, estrangeiros e pequenos comerciantes) de menor poder financeiro. Ao mesmo tempo em que estas cidades, vilas e municípios eram deixados para trás, ia se dando a ocupação do território por outra camada da população, os menos favorecidos ... Podemos considerar que municípios como este são fruto e consequência da ausência de compromisso político das autoridades responsáveis pela gestão do território, bem como, pode ser resultado da ineficiência das políticas públicas para com a questão habitacional no Brasil”, afirma o pesquisador.

Mesmo com tantos desafios, Santo Antônio do Descoberto vive, há alguns anos, uma nova perspectiva de desenvolvimento, impulsionada pela indústria do Turismo. As belezas do lago de Corumbá IV, com seus braços e ilhas, dezenas de cachoeiras e o grande potencial da região do Entorno para o turismo, com a garantia de atração de clientes de Brasília para projetos voltados para o lazer junto à natureza, impulsionaram a realização de investimentos no Turismo Rural, especialmente em antigas fazendas, que se destacam pela riqueza das águas. Os tesouros naturais estão se consolidando em espaços bem estruturados, que atraem cada vez mais visitantes.

**Figura 3** – Mapa de localização com foco no município de Santo Antônio do Descoberto.



Fonte: SIRGAS 2000.

## 2.2. MARCOS HISTÓRICOS DE SANTO ANTÔNIO DO DESCOBERTO

O mais importante marco histórico de Santo Antônio do Descoberto é a Igrejinha de Santo Antônio, que começou com uma pequena capela, que segundo registros foi construída entre 1722 e 1748.

Um fato marcante foi a instalação, em 1956, da Fraternidade Eclética Espiritualista Universal, em terras compradas da Fazenda Boa Vista e Sabaru, próximo à Chapada Acaba Vida. A partir de então, a Entidade foi se estruturando, e hoje é uma pequena cidade, com equipamentos de saúde, educação, gráfica, e um templo para meditação.

Outros fatos marcantes foram o crescimento demográfico, a partir da década de 1960, com a construção de Brasília e a emancipação política de Santo Antônio do Descoberto, em 1982.

O Lago de Corumbá IV, inaugurado em 2006, contribuiu para a atração de investimentos turísticos para o município, valorizando suas belezas naturais.



## 2.3. SANTO ANTÔNIO DO DESCOBERTO E SEUS PRINCIPAIS DADOS

**Tabela 1:** Dados populacionais do município de Santo Antônio do Descoberto

<b>População estimada [2021]</b>	76.871 pessoas
<b>População no último censo [2010]</b>	63.248 pessoas
<b>Densidade demográfica [2010]</b>	66,99 habitante/km <sup>2</sup>
<b>Gentílico</b>	Descobertense

Fonte: IBGE (2022).

**Tabela 2:** Dados pontuais sobre o município de Santo Antônio do Descoberto

<b>Prefeito – Gestão: 2021/2024</b>	Aleandro Olívio Caldato
<b>Secretário de Turismo</b>	Everaldo Brandão
<b>Região Turística</b>	—
<b>Categorização do Município pelo MT</b>	—
<b>Área da unidade territorial [2021]</b>	943,948 km <sup>2</sup>

Fonte: IBGE e Mtur (2022).

## 2.4. OS SUBSISTEMAS FIXOS NATURAIS

O Município de Santo Antônio do Descoberto no Leste goiano, no Entorno do Distrito Federal, fica 6 km a leste da Chapada Acaba Vida e faz divisa com Alexânia, Corumbá de Goiás, Cocalzinho de Goiás, Águas Lindas de Goiás, Ceilândia (DF), Samambaia (DF), Recanto das Emas (DF), Gama (DF), Novo Gama e Luziânia. Situado a 909 metros de altitude, Santo Antônio do Descoberto tem as seguintes coordenadas geográficas: Latitude: 15° 56' 37" Sul, Longitude: 48° 15' 35" Oeste. Faz parte da Bacia Hidrográfica do Paraná: Principais mananciais: Rio Descoberto, Rio Areias, Ribeirão Lagoinha.

O Rio Descoberto é um curso de água que faz a divisa do estado de Goiás pelo lado oeste com o Distrito Federal. Nasce dos córregos do Barracão e Capão da Onça, na região administrativa de Brazlândia. O rio é represado formando o Lago Descoberto, que é responsável por aproximadamente 60% da água utilizada para abastecimento do Distrito Federal. Faz parte da Bacia Hidrográfica do Paraná: Principais mananciais do município: Rio Descoberto, Rio Areias, Ribeirão Lagoinha.

### Área de Proteção Ambiental (APA) do Descoberto

A APA do Descoberto, com área de 41.783,61 hectares, foi criada pelo Decreto 88.940, de 07 de novembro de 1983, com o objetivo principal de “proporcionar o bem-estar futuro das populações do Distrito Federal e de parte do Estado de Goiás, bem como assegurar condições ecológicas satisfatórias às represas da região”. Neste contexto, o objetivo principal da APA do Descoberto é a proteção do Lago do Descoberto e dos mananciais hídricos que o formam, tendo em vista que estes recursos hídricos representam cerca de 60% da água utilizada para abastecimento

do Distrito Federal, cuja administração é feita pela Companhia de Água e Esgotos de Brasília (CAESB). A APA do Descoberto localiza-se em sua maior parte no Distrito Federal, nas Regiões Administrativas de Brazlândia e de Taguatinga. Uma parte menor adentra o Estado de Goiás.

*Fonte: <https://www.gov.br/icmbio/pt-br/assuntos/biodiversidade/unidade-de-conservacao/unidades-de-biomas/cerrado/lista-de-ucs/apa-da-bacia-do-rio-descoberto>*

## **Rodovias estratégicas**

Muitas das estradas que hoje cruzam o Distrito Federal e sua região metropolitana foram rotas que proporcionaram a consolidação e o crescimento demográfico de municípios como Santo Antônio do Descoberto. De acordo com Barbo e Schlee (2009, P. 2): “As Estradas Reais foram os mais importantes eixos de povoamento da região do Planalto Central, durante todo o século XVIII e parte do século XIX”. A formação de muitos dos municípios goianos está diretamente relacionada às ações dos desbravadores do século XVIII. Vários destes municípios desempenharam um papel importante no período da exploração mineral.

## **A) Solos**

Os latossolos representam 54,47 % da área do Distrito Federal, divididos em Latossolos vermelhos (LV) e (38,63%) e Latossolos vermelhos amarelos (LVA) (15,84%). A classe LV ocorre principalmente nos topos das chapadas, divisores com topos planos, depressões como a do Paranoá e na Bacia do Rio Preto. A classe LVA ocorre principalmente nas bordas de chapadas e divisores, em superfícies planas, abaixo dos topos das chapadas como a da Contagem, sempre adjacente à classe de Latossolo Vermelho. A classe LVA ocorre especialmente no divisor Descoberto-Preto (MARTINS et al., 2004). A segunda classe de solo com maior ocorrência é a de Cambissolo (31,02 %). Ocorre principalmente nas vertentes das bacias mais importantes do DF, a do Maranhão, do Descoberto e do São Bartolomeu.

De acordo com REATTO et al.(2003) na APA da Bacia do Rio Descoberto, a área apresenta as seguintes classes de solos: Latossolos: são solos altamente intemperizados, resultantes da remoção de sílica e das bases trocáveis do perfil. Grande parte dos minerais existente, nesses solos, é do tipo secundário, e fazem parte da formação de argila. Resultantes de um alto grau de intemperismo e lixiviação, formado uma estrutura porosa, com alto índice de vazios. A susceptibilidade à erosão é reduzida, de nula a ligeira. Cambissolos: são os solos que apresentam o horizonte superficial submetido a pouca alteração física e química, porém suficiente para o desenvolvimento de cor e da estrutura. Geralmente, apresentam minerais primários, facilmente intemperizáveis, teores mais elevados de silte, indicando o baixo grau de intemperização.

## **B) Geomorfologia**

O Distrito Federal e entorno estão localizados no Planalto Central do Brasil, região característica por extensos níveis planos a suave ondulados, frequentemente denominados de região de chapadas, seguido por escarpas, regiões com níveis com declividade elevada, que se estendem da base das chapadas até a região de morros residuais em direção aos vales (pediplanos). Também fazem parte desta paisagem áreas entalhadas e dissecadas pelos rios, como por exemplo regiões do Paranoá, São Bartolomeu, Preto, Maranhão e Descoberto (CAMPOS, 2016). As unidades geomorfológicas do Distrito Federal se agrupam, basicamente, em três tipos de paisagens (macro unidades): Região de Chapada; Área de Dissecação Intermediária; Região Dissecada de Vale. Além das macros unidades, ocorrem em áreas mais restritas um relevo de transição na forma de faixas entre a Região de Chapada e a Região Dissecada de Vale, denominadas de Escarpas, bem como, as regiões limítrofes entre Região de Chapada e Área de Dissecação Intermediária, denominadas de Rebordos (CAMPOS, 2016).

De acordo com os estudos realizados para o Plano de Manejo da Apa do Rio Descoberto (2014), a APA está inserida em uma região pouco dissecada com o predomínio de platôs na parte leste, que normalmente transicionam para regiões de morros com vertentes suaves, ou em menor proporção para zonas transicionais mais íngremes similares. Este último ocorre principalmente na parte norte da APA transicionando para áreas dissecadas na Bacia do Rio Descoberto. Em relação aos tipos de relevos, há o predomínio de formas retilíneas planares a divergente retilínea. Estas formas promovem a dispersão dos fluxos superficiais e a formação de extensas rampas onde podem estar associados solos transportado tipo colúvios. As formas convergentes estão restritas às proximidades dos rios.

## **C) Hidrografia**

No Distrito Federal, as bacias hidrográficas presentes são a do Rio Preto, Rio Maranhão, Rio São Bartolomeu, Ribeirão Samambaia, Ponte Alta, Alagado e do Rio Descoberto. A grande maioria dos rios do Distrito Federal é perene de planalto devido ao escoamento superficial durante o ano inteiro e pela presença de corredeiras e quedas d'água na região. Em geral, os rios do Distrito Federal apresentam coberturas vegetais de Mata de Galeria e os rios maiores, de Mata Ciliar (SPERA et al., 2003).

A bacia do Rio Descoberto tem a extensão de 825 km<sup>2</sup> e está localizada na região limítrofe do Distrito Federal e estado de Goiás, municípios de Águas Lindas de Goiás e Santo Antônio do Descoberto. A região da APA do Rio Descoberto está situada na porção superior da Bacia do Rio Descoberto e vai do montante até a barragem do Rio Descoberto, compreendendo aproximadamente metade da área de toda a Bacia do Descoberto (REATTO et al., 2003b). O Rio Descoberto nasce à altura da cota de 1.300m, sob as coordenadas de 15°37'S e 48°10'W, desenvolve-se

inicialmente nos contrafortes da Chapada da Veredinha no Planalto Central e segue na direção NW, após a confluência de seus formadores: os córregos Capão da Onça e Bucanhão. Durante seu curso é represado formando a barragem do Descoberto, nas coordenadas de 15°47'S e 48°11'W (CARMO, 2005).

O reservatório do Descoberto é um lago artificial formado a partir do represamento das águas do Rio Descoberto, seu principal contribuinte, e dos demais tributários. A barragem foi construída em 1974, esse reservatório faz parte do Sistema Integrado Rio Descoberto, o principal sistema de abastecimento de água para a população do Distrito Federal, fornecendo água para cerca de 60% do total de água produzida pela CAESB (ICMBIO, 2014).

#### **D) Clima**

O clima na região de Santo Antônio do Descoberto é caracterizado por duas estações bem definidas: uma chuvosa e quente, e outra fria e seca, como é característico da região Central do Brasil. A estação chuvosa está entre outubro e abril e a seca, entre maio e setembro. As taxas de pluviosidade acompanham essa dualidade climática, o mês com maiores taxas de pluviosidade é janeiro (média de 320 mm/mês) e os meses de junho e julho com taxas menores de (50 mm/mês). A média anual varia entre 1500 a 2000 mm, sendo que a média de áreas do planalto central (região do Cerrado) é de 1300 a 1700 mm (BICALHO, 2006; CARMO et al., 2005).

A temperatura média anual varia entre 13 e 22 graus Celsius, sendo outubro o mês mais quente (20 a 22 °C) e junho o mais frio (16 a 18 °C). A umidade relativa do ar tem uma grande variação por conta da sazonalidade da região, meses como agosto e setembro, o valor mínimo é de 11%, enquanto em meses com maior taxa de umidade, ela flutua em torno de 75-80 % (BICALHO, 2006; CARMO et al., 2005). De acordo com os dados históricos do INMET, a média mensal da temperatura máxima diária para a APA do Rio Descoberto é maior nos meses de agosto e setembro, chegando a 28,5°C e 27,9°C, respectivamente.

A classificação de Koppen baseia-se principalmente nas variações de temperaturas. Segundo a CODEPLAN (1984), no DF são encontrados os seguintes tipos de clima: tropical de altitude (Cwa e Cwb), típico das chapadas mais elevadas, entre 100 - 1200 m ou acima de 1200 m, caracterizado pela temperatura inferior a 18 ° C, no mês mais frio, e média inferior a 22° C, no mês mais quente; tropical (Aw) situa-se nas principais bacias hidrográficas da região, abaixo da cota de 1000m, caracteriza-se pela temperatura média superior a 18° C, em todos os meses do ano.

#### **E) Vegetação**

Como área contínua, o bioma Cerrado abrange os estados de Goiás, Tocantins e o Distrito Federal, parte dos estados da Bahia, Ceará, Maranhão, Mato Grosso, Mato Grosso do Sul, Minas Gerais, Piauí, Rondônia e São Paulo, e também ocorre

em áreas disjuntas ao sul, em pequenas ilhas no Paraná (RIBEIRO; WALTER, 2008). Ribeiro e Walter (2008) descrevem, em sentido fisionômico, que o termo floresta representa áreas com predominância de espécies arbóreas, onde há formação de dossel, contínuo ou descontínuo. O termo savana refere-se a áreas com árvores e arbustos espalhados sobre um estrato graminoso, sem a formação de dossel contínuo. Já o termo campo designa áreas com predomínio de espécies herbáceas e algumas arbustivas, faltando árvores na paisagem.

De acordo com Assunção e Felfili (2004), o Distrito Federal (DF) situado na área nuclear do Bioma Cerrado, onde também se encontra a Área de Proteção Ambiental da Bacia do Rio Descoberto (APA Bacia do Rio Descoberto), tem sofrido acelerada ação depredatória dos recursos naturais. Em um período de 44 anos após o início de sua ocupação, 73,8% da cobertura original do Cerrado já foram perdidos. São descritos onze tipos principais de vegetação para o bioma Cerrado, enquadrados em formações florestais (Mata Ciliar, Mata de Galeria, Mata Seca e Cerradão), savânicas (Cerrado sentido restrito, Parque de Cerrado, Palmeiral e Vereda) e campestres (Campo Sujo, Campo Limpo e Campo Rupestre). Considerando também os subtipos neste sistema, são reconhecidos 25 tipos de vegetação (RIBEIRO; WALTER, 2008).

*Fonte: Dissertação de Mestrado do Programa de Pós-Graduação em Ciências Florestais, da UnB EVOLUÇÃO DO USO DA TERRA, EROSIÃO DOS SOLOS E FRAGMENTAÇÃO DA VEGETAÇÃO NA APA DO RIO DESCOBERTO NO DISTRITO FEDERAL E GOIÁS/2018, de Ivo Ian Leão Teixeira.*

## 2.5. OS SUBSISTEMAS DE FLUXOS

Os subsistemas de fluxos reúnem as dinâmicas socioculturais (renda, trabalho, escolaridade, manifestações folclóricas, etc.) e econômicas (produção, distribuição, acumulação do capital).

### A) Dinâmicas Socioculturais - Trabalho e Rendimento

**Tabela 3:** Dinâmicas Socioculturais - Trabalho e Rendimento

<b>Salário médio mensal dos trabalhadores formais [2020]</b>	2,0 salários mínimos
<b>Pessoal ocupado [2020]</b>	5.648 pessoas
<b>Percentual da população com rendimento nominal mensal per capita de até 1/2 salário mínimo [2010]</b>	36,7%

*Fonte: IBGE (2022).*

### B) Educação

**Tabela 4:** Educação

<b>Taxa de escolarização de 6 a 14 anos de idade [2010]</b>	96,9 %
<b>IDEB – Anos iniciais do ensino fundamental (Rede pública) [2021]</b>	4,5



<b>IDEB – Anos finais do ensino fundamental (Rede pública) [2021]</b>	4,2
<b>Matrículas no ensino fundamental [2021]</b>	9.676
<b>Matrículas no ensino médio [2021]</b>	2.223

Fonte: IBGE,2022

### C) Dinâmicas Econômicas, economia, produção, distribuição e acumulação de capital

**Tabela 5:** Dinâmicas econômicas

<b>PIB per capita [2019]</b>	R\$ 9.863,49
<b>Percentual das receitas oriundas de fontes externas [2015]</b>	84,8%
<b>Índice de Desenvolvimento Humano Municipal - IDH [2010]</b>	0,665

Fonte: IBGE,2022

### D) Índice de Bem-Estar Urbano - IBEU

O Índice de Bem-Estar Urbano (IBEU) mensura o nível das condições urbanas necessárias para se viver nas cidades, especialmente nos grandes centros urbanos do país. As condições urbanas consideradas foram aquelas que se caracterizam como bens ou serviços coletivos. Os bens ou serviços coletivos são aqueles que nenhum indivíduo é capaz de adquirir sozinho, tampouco consumir individualmente. São bens ou serviços que só podem ser adquiridos e consumidos de modo coletivo, como pavimentação, rede de esgoto, arborização entre outros aspectos. Esses bens ou serviços expressam, portanto, a dimensão urbana do bem-estar usufruído pelos cidadãos e que são promovidos pelo mercado, via o consumo mercantil, ou pelos serviços prestados pelo Estado.

O IBEU é constituído por vinte indicadores que estão organizados por cinco dimensões urbanas:

- 1) Mobilidade;
- 2) Condições ambientais;
- 3) Condições habitacionais;
- 4) Atendimento de serviços coletivos;
- 5) Infraestrutura.

### Observações Metodológicas:

Todos os dados utilizados na construção do IBEU foram decorrentes do Censo Demográfico do IBGE. Para a sua elaboração, utilizamos a base de dados de resultados do Universo, a base Microdados da Amostra e a base de dados do Entorno dos Domicílios.



Em todas as situações em que o IBEU foi calculado o procedimento de construção se deu somente para as áreas urbanas dos municípios. As áreas rurais não foram incluídas no cálculo do IBEU.

O que estamos chamando de bairro é uma denominação popular para o termo técnico existente no Censo Demográfico do IBGE chamado de área de ponderação. Em muitas situações, a área de ponderação pode corresponder à identificação de bairro em cada município específico, mas também a área de ponderação pode ser maior que bairros ou mesmo um bairro pode conter mais de uma área de ponderação. Como não há um padrão para definição de bairro no Brasil, optamos por utilizar o termo bairro como correspondente da área de comparação para ficar claro.

**Tabela 6:** Índice de Bem-Estar Urbano – IBEU

<b>IBEU - Índice de Bem-Estar Urbano</b>	0,639
<b>Mobilidade Urbana</b>	0,490
<b>Condições Ambientais Urbanas</b>	0,830
<b>Condições Habitacionais</b>	0,825
<b>Serviços Coletivos Urbanos</b>	0,649
<b>Infraestrutura</b>	0,401
<b>Ranking Nacional Municipal*</b>	5.161º

*Fonte: Observatório das Metrôpoles – 2021*

*\*Obs 1.: No Brasil temos 5.565 municípios.*

*\*Obs 2.: O estado de Goiás possui 246 municípios.*

## **E) Índice de Desempenho dos Municípios – IDM**

Segundo o Instituto Mauro Borges - IMB, o IDM é uma medida para avaliar o desempenho socioeconômico dos municípios de Goiás. O objetivo do indicador é dotar a administração pública municipal e a sociedade com uma ferramenta capaz de prover um diagnóstico abrangente do município de modo a subsidiar o planejamento, além de fornecer elementos para uma análise comparativa dos municípios goianos nas suas diversas dimensões.

O IDM é formado por seis dimensões: Economia, Trabalho, Educação, Segurança Pública, Infraestrutura e Saúde. Todas elas contribuem igualmente para a composição do índice final, ou seja, cada uma tem o mesmo peso no cálculo final. Esta medida assume valores entre 0 e 10, quanto mais próximo de zero, pior é o desempenho do município nas seis áreas contempladas, e quanto mais próximo de 10, melhor o desempenho.

A metodologia se fundamenta na padronização dos indicadores por meio dos valores mínimos e máximos. Essa metodologia é amplamente utilizada, como por exemplo, na construção do Índice de Desenvolvimento Humano (IDH).

**Tabela 7:** Índice de Desempenho do Município de Santo Antônio do Descoberto.

<b>Economia</b>	<b>Trabalho</b>	<b>Educação</b>	<b>Segurança</b>	<b>Infraestrutura</b>	<b>Saúde</b>	<b>Geral</b>
2,20	4,05	5,55	7,64	2,90	5,53	4,65

*Fonte: IMB – Instituto Mauro Borges*

## **F) CADASTUR**

O CADASTUR é um Sistema de Cadastro de Pessoas Físicas e Jurídicas que atuam no setor do turismo é uma forma de organizar, formalizar e legalizar os prestadores de serviços turísticos no Brasil. Assim, contribui para dar credibilidade ao setor perante os consumidores/turistas, atestando que os empreendimentos e profissionais cadastrados estão legalmente constituídos e em operação.

**Tabela 8:** Prestadores de Serviços Turísticos do Município de Santo Antônio do Descoberto no CADASTUR.

<b>Atividade</b>	<b>Nº de Prestadores</b>
Transportadoras Turísticas	3
Agências de Turismo	2
Meios de Hospedagem	3

*Fonte: CADASTUR (2022).*

## G) Eventos e Festas



### FESTA DO GLORIOSO SANTO ANTÔNIO PADROEIRO DO MUNICÍPIO

UMA TRADIÇÃO POPULAR E RELIGIOSA, COM MAIS DE 250 ANOS, COM NOVENAS, MISSAS, ROMARIA, GIRO DE FOLIAS, PROCISSÕES, LEVANTAMENTO DO MASTRO DO SANTO, FOGUEIRA, DESFILE DE CARROS DE BOI, BARRACAS E PARQUE DE DIVERSÕES, ALÉM DA TRADICIONAL DISTRIBUIÇÃO DE CENTENAS DE PÂEZINHOS DE SANTO ANTÔNIO. DURANTE A FESTA ACONTECEM OS GIROS DAS FOLIAS DE SANTO ANTÔNIO E DO DIVINO ESPÍRITO SANTO.

### ANIVERSÁRIO DE EMANCIPAÇÃO DA CIDADE

LOCALIZADO NO LESTE GOIANO, SANTO ANTÔNIO FOI FUNDADO POR VOLTA DE 1722. NO ENTANTO, SÓ DEIXOU DE SER DISTRITO DE LUZIÂNIA, CONQUISTANDO SUA EMANCIPAÇÃO POLÍTICA EM 14 DE MAIO DE 1982., ELEGENDO ASSIM O PRIMEIRO PREFEITO E CÂMARA DE VEREADORES EM NOVEMBRO DO ANO DE SUA EMANCIPAÇÃO.



### ANIVERSÁRIO DA COMUNIDADE ECLÉTICA

A CIDADE ECLÉTICA É DESPERTADA COM ALVORADA FESTIVA, CAFÉ COMUNITÁRIO E DESFILE CÍVICO. O PONTO ALTO É A MARCHA DOS OBREIROS DA CIDADE ECLÉTICA, ONDE TODOS DE BRANCO, RATIFICAM A BUSCA DO IDEAL DE CONSTRUIR UM MUNDO NOVO, AMPARADO NO EVANGELHO E NA DOCTRINA SAGRADA DAS RELIGIÕES.

### FESTA DAS RELIGIÕES DE MATRIZES AFRICANAS

REALIZADA NO SÁBADO DE ALELUIA, COM TOQUE PARA CABOCLOS E BOIADEIROS, EVENTO PÚBLICO COM EXPRESSIVIDADE DA MUSICALIDADE, COM PERCUSSÃO E CANTOS REVERENCIANDO VIDAS PASSADAS DE BOIADEIROS, ÍNDIOS E CABOCLOS, COM ATENDIMENTO ESPIRITUAL GRATUITO E ABERTURA DO CALENDÁRIO LITÚRGICO DA CASA, E AO FINAL É SERVIDA ALIMENTAÇÃO AOS PRESENTES.



### MOTOCROSS E VELOCROSS

CAMPEONATOS E CORRIDAS DE MOTOCROSS, VELOCROSS E CROSS COUNTRY. A PISTA DE MOTOCROSS E VELOCROSS DE SANTO ANTÔNIO DO DESCOBERTO É UMA DAS MAIS IMPORTANTES DA REGIÃO CENTRO-OESTE.





# CALENDÁRIO DE EVENTOS

## JANEIRO

RÉVEILLON;  
FOLIA DE SANTO REIS *(DIA 6)*.

## MAIO

ANIVERSÁRIO DE  
EMANCIPAÇÃO DE SANTO  
ANTÔNIO DO DESCOBERTO  
*(DIA 14)*.

## NOVEMBRO

ANIVERSÁRIO DA  
COMUNIDADE ECLÉTICA  
*(DIA 14)*.

## TODOS OS MESES

EVENTOS ESPORTIVOS  
*(1º OU 2º FIM DE SEMANA DE  
CADA MÊS)*.

## ABRIL

FESTA DAS RELIGIÕES DE  
MATRIZES AFRICANAS  
*(SÁBADO DE ALELUIA)*.

## JUNHO

FESTA DO GLORIOSO SANTO  
ANTÔNIO - PADROEIRO DO  
MUNICÍPIO  
*(1º A 13 DE JUNHO)*.

## DEZEMBRO

NATAL: VILA NATALINA COM  
PROGRAMAÇÃO DIVERSA.  
REALIZADA NA PRAÇA VILA  
ISABEL - IGREJINHA ANTIGA.  
*(15 A 31 DE DEZEMBRO)*.

## VILA NATALINA (15 A 31 DE DEZEMBRO)



# 3 INVENTÁRIO DA OFERTA TURÍSTICA — FIXOS CONSTRUÍDOS

## MEIOS DE HOSPEDAGEM

### HOTEL FAZENDA CLAT – CENTRO DE LAZER E TREINAMENTO

Moderno e luxuoso, o CLAT trabalha com oferta diversificada de unidades de acomodações, com destaque para o apartamento família, um prédio de apartamentos, dormitórios coletivos, chalés, casas de vila e suítes de vila. O CLAT está localizado na Fazenda Paulista, à beira do Rio Alagado, em Santo Antônio do Descoberto. Um local com extensa área verde, ar puro, ideal para quem procura sossego, ao som das águas e do canto dos pássaros.

Foto: Observatório do Turismo do Estado de Goiás.



A área de lazer tem piscinas, sauna, toboágua, lago com caiaques, parque infantil, quadra coberta, quadra de areia e quadra de grama, orquidário, salão de jogos e trilhas ecológicas. Possui auditório e um restaurante caseiro, com oferta de pensão completa (café da manhã, lanche, almoço e jantar). No cardápio, três tipos de carne, saladas, verduras e legumes. Produz sucos e não comercializa bebida alcoólica, mas o cliente tem a opção de levar. O Hotel Fazenda trabalha com sistemas de hospedagens e Day Use, com todas as despesas inclusas.



Para promover maior integração dos clientes com o ambiente natural, o CLAT não disponibiliza televisão nos quartos. Além de piscinas, quadras de esportes, parque infantil, salão de jogos, o espaço disponibiliza passeios a cavalo e de caiaque e promove experiências educativas como a visita ao Museu do CLAT e ao Orquidário e a integração com a natureza, em uma trilha ecológica, com extensão de um quilômetro.

Foto: Observatório do Turismo do Estado de Goiás.



Foto: Observatório do Turismo do Estado de Goiás.



Foto: Observatório do Turismo do Estado de Goiás.

O Museu Onofre da Costa (Museu do CLAT) guarda objetos da antiga fazenda, como cabaças, panelas, peneiras, fogão a lenha, máquinas de escrever, rádios tvs e outras antiguidades. Há também um interessante espaço de homenagem ao carro de boi, lembrando a antiga expressão: “carro que canta bonito é o mais antigo.”.

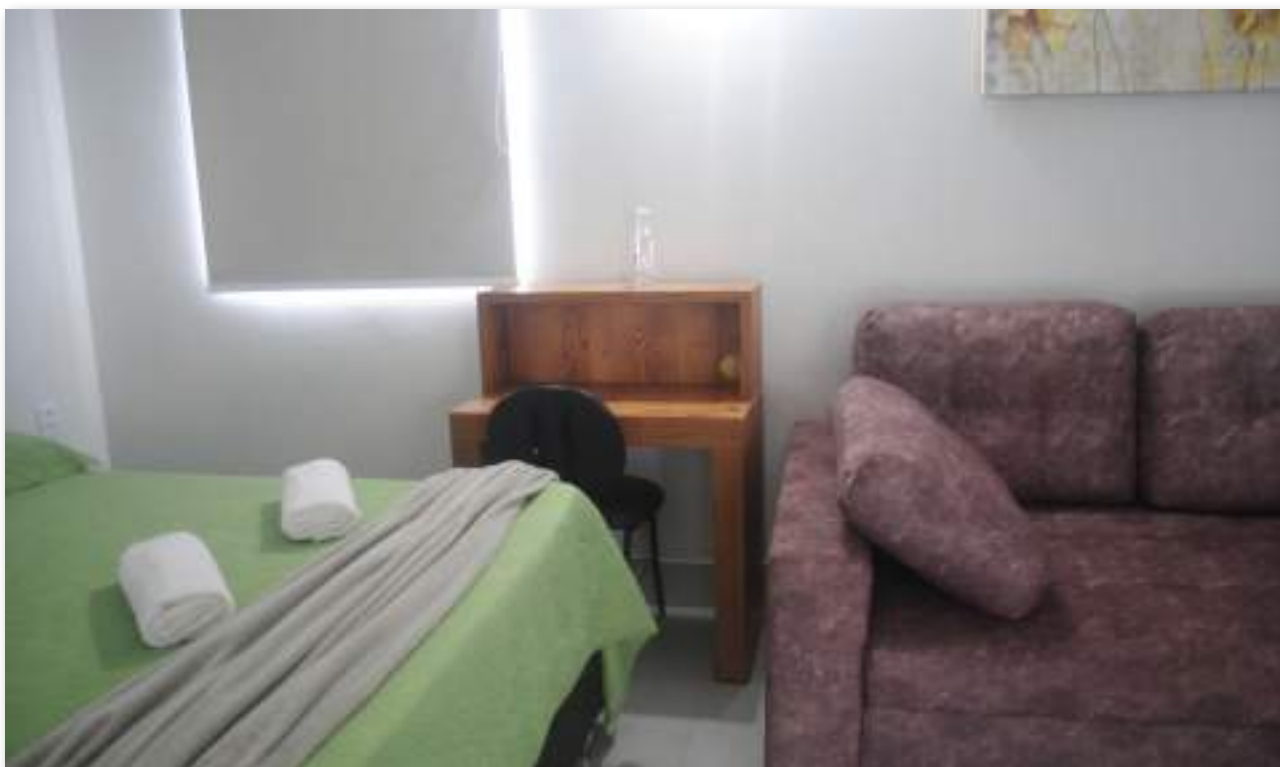
Foto: Observatório do Turismo do Estado de Goiás.



Foto: Observatório do Turismo do Estado de Goiás.



Foto: Observatório do Turismo do Estado de Goiás.

O Hotel Fazenda funciona de sexta-feira a domingo para hospedagens e Day Use e de terça-feira a domingo para festas e eventos.

Endereço: Fazenda Paulista, à beira do Rio Alagado, em Santo Antônio do Descoberto  
Telefones: (61) 99687 9840 / (61)9323 8200  
E-mail: [clat@clat.com.br](mailto:clat@clat.com.br) / Site: [www.clat.com.br](http://www.clat.com.br)



## HOTEL FAZENDA POINT DA PESCA

Localizado no Lago de Corumbá, o Hotel Fazenda Point da Pesca funciona há 18 anos e oferece 36 hospedagens, em confortáveis chalés, com restaurante, piscinas e toboágua. No valor da diária estão inclusos o café da manhã, o almoço e o jantar e crianças com até cinco anos não pagam.

Funciona de quarta-feira a domingo e tem capacidade para atender 200 pessoas, além dos hóspedes. Entre as atrações estão pedalinho, caiaque, tirolesa, arvorismo, passeio a cavalo, pesque e pague e pesca esportiva. A pescaria acontece das 8h30 às 18 horas.

*Endereço: BR-060, km 9*

*Telefones: (061) 99137 8569 / (061) 99692 2100 / 3248 1899*

*Site: [www.pointdepescacorumba.com](http://www.pointdepescacorumba.com)*



Fotos: Observatório do Turismo do Estado de Goiás.





Fotos: Observatório do Turismo do Estado de Goiás.

## HOTEL FAZENDA VALE DAS CACHOEIRAS

Localizado a 25 quilômetros do Gama, Distrito Federal, a 1490 metros de altitude, o Hotel Fazenda Vale das Cachoeiras fica em uma grande área verde e possui estrutura completa de lazer, com chalés, bloco de apartamentos (24 unidades), com TV e frigobar, piscinas naturais e aquecidas, praça da fogueira e lagos de pesca, que se integram através do imenso e verde gramado.

Cercado por montes e matas, o hotel tem várias cachoeiras cristalinas, trilhas ecológicas e serviços como arvorismo, tirolesa, passeio a cavalo, sauna, bar, caiaque, ping pong, pebolim, sinuca, pesque e pague e pesca esportiva. O restaurante oferece comida típica goiana, preparada no fogão a lenha. Os hóspedes têm direito às três refeições, sendo o café da manhã, das 8 horas às 9h30; almoço: 12h30 às 14h30; jantar: 19h30 às 21h30

*Funcionamento: sexta-feira e sábado: 9h30 às 17h30 (sistema Day Use)*

*Endereço: Rodovia DF-290, km 27 – Santo Antônio do Descoberto*

*Telefones: (61) 99401 4957 – Reservas: (61) 3366 3927 – (61) 9983 9759*

*E-mail: [hotelfazenda@valedascachoeiras.com](mailto:hotelfazenda@valedascachoeiras.com) Site: [www.valedascachoeiras.com](http://www.valedascachoeiras.com)*



Foto: Observatório do Turismo do Estado de Goiás.





Fotos: Observatório do Turismo do Estado de Goiás.



## FAZENDA SOL CAMPO E LAZER

O espaço de turismo rural tem cinco piscinas, duchas, restaurante, bar e pesque e pague. Funciona no sistema pescou tem que levar. Aluga varas de pesca. Funciona desde 2017 e tem projeto para construir 40 chalés. A culinária é famosa, com pratos tradicionais como galinha caipira e carne de sol. Recebe muitos turistas de Brasília e Alexânia.

*Endereço: Area Rural De Santo Antonio Do Descoberto - Km 5/6 Santo Antônio do Descoberto/GO - CEP 72908-899*

Foto: Observatório do Turismo do Estado de Goiás.



Foto: Observatório do Turismo do Estado de Goiás.





## CLUBE E POUSADA PARAÍSO DAS CASCATAS

A Pousada Paraíso das Cascatas fica a menos de seis quilômetros do Centro de Santo Antônio do Descoberto e tem 38 apartamentos com banheiro e ar condicionado, área de camping, sauna, lagoa, três piscinas aquecidas, duas piscinas naturais, quadras de esportes, parque infantil, cinco trilhas e duas cachoeiras. A diária não inclui café da manhã. Tem espaço para eventos, com auditório, cozinha industrial, churrasqueira e salão de festas para 300 pessoas.

*Endereço: GO-225, S/N, Santo Antônio do Descoberto - GO*

*Telefone: (61) 98413-3196*

Foto: Observatório do Turismo do Estado de Goiás.



Foto: Reprodução da internet (Google).



Foto: Reprodução da internet (Google).

## FAZENDA CAPÃO GROSSO

Uma fazenda tradicional goiana, com área de 180 alqueires, na Região do Capão Grosso. Possui seis quartos, com banheiro para hospedagem, roda d'água, piscina, córrego e cachoeira.

Telefone: (61) 99558-7722

Foto: Observatório do Turismo do Estado de Goiás.



Foto: Reprodução da internet (Google).



Foto: Reprodução da internet (Google).



## POUSADA TUCUNA 14

Conhecida pelo atendimento de alto padrão, com um grande número de turistas estrangeiros, no sistema de pensão completa, com inclusão de bebidas, a Pousada Tucuna 14 fica na Fazenda Santa Rita e tem seis quartos confortáveis. Trabalha com cardápio especial, no jantar, com pizza aos sábados e paeja caipira, aos domingos. Tem piscina, pula-pula e fica na orla do Lago de Corumbá. Funciona de sexta-feira a domingo.

*Endereço: Rancho Tucuna 14 - Povoado Santa Rosa, Santo Antônio do Descoberto – GO.*

*Telefone: (61) 3344-9718*

Foto: Observatório do Turismo do Estado de Goiás.



Foto: Observatório do Turismo do Estado de Goiás.







Fotos: Observatório do Turismo do Estado de Goiás.

## IMPERIAL HOTEL

Qualidade, conforto e presteza no atendimento são valores divulgados pela direção do Hotel Imperial, que possui 10 suítes com ar condicionado, frigobar e estacionamento Internet. O café da manhã está incluso na diária.

*Endereço: Qd 55, lote 03, 1º andar (em cima do Restaurante Boca do Livre)*

*Telefone: (61)3376 1462*

Foto: Reprodução da internet (Google).



Foto: Reprodução da internet (Google).

Foto: Reprodução da internet (Google).







Fotos: Reprodução da internet (Google).

## HOTEL OYO

Muito confortável e com bom atendimento, o Hotel OYO se destaca como um dos melhores da cidade e é classificado na categoria três estrelas. Tem 17 apartamentos (suítes), sendo quartos de casal, quartos triplos e quartos quádruplos, com ar condicionado, wifi e TV. Tem restaurante e estacionamento. Trabalha com inglês e português e está na Hotéis.com e na Expedia.com.br.

*Funcionamento: das 7 horas às 23 horas*

*Endereço: Quadra 35 Lote 26, Centro, Santo Antônio do Descoberto – GO.*

*Telefones: (61) 98408.8400 – 3626.3039*

*E-mail: novohotelsad@gmail.com*

Foto: Reprodução da internet (Google).



Foto: Reprodução da internet (Google).





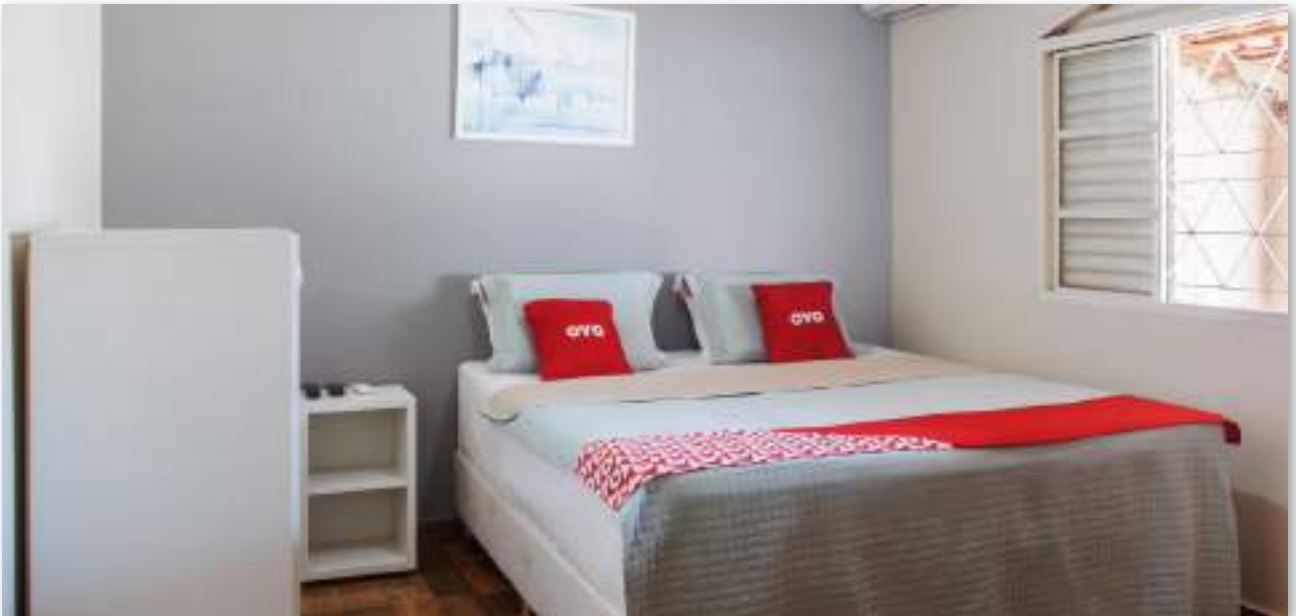

Fotos: Reprodução da internet (Google).

## CHARME HOTEL E POUSADA

Endereço: Avenida Goiás, Quadra 9, Lote, 89 - Setor Industrial, Santo Antônio do Descoberto - GO, 72900-000

Telefone: (61) 3626-0169 / 98408 8400



Fotos: Reprodução da internet (Google).



### CLAT EVENTOS – CENTRO DE LAZER E TREINAMENTO

O espaço é divulgado como um lugar onde a natureza e a educação se unem para a construção de novos horizontes. Com diversos recursos naturais, o CLAT proporciona momentos de descanso, aprendizado e Lazer, promovendo valores cristãos e a consciência ecológica.

Foto: Observatório do Turismo do Estado de Goiás.



Foto: Observatório do Turismo do Estado de Goiás.



Tem salão de festas e auditório para 400 pessoas. O Centro de Treinamento e Lazer (CLAT) tem tradição e acomodações adequadas para festas como casamentos e eventos escolares e de igrejas, com possibilidade de exclusividade. O cardápio, no restaurante de comida caseira, é elaborado de acordo com o interesse das escolas, igrejas e dos organizadores do evento.



Fotos: Observatório do Turismo do Estado de Goiás.



Para promover maior integração dos clientes com o ambiente natural, o CLAT não disponibiliza televisão nos quartos, que são confortáveis e bem decorados. Além de piscinas, quadras de esportes, parque infantil, salão de jogos, o espaço disponibiliza passeios a cavalo, de caiaque e promove experiências educativas como a visita ao Museu do CLAT e ao Orquidário. Há também uma trilha ecológica, com extensão de um quilômetro com o objetivo de proporcionar a integração com a natureza.

*Endereço: Fazenda Paulista, à beira do Rio Alagado, em Santo Antônio do Descoberto*  
*Telefones: (61) 99687 9840 / (61)9323 8200*  
*E-mail: clat@clat.com.br / Site: www.clat.com.br*

Foto: Observatório do Turismo do Estado de Goiás.



Foto: Observatório do Turismo do Estado de Goiás.





## CIDADE ECLÉTICA – EVENTOS

Católicos, espíritas kardecistas, umbandistas de linha branca e seguidores do budismo movimentam, desde 1956, a Cidade Eclética, um espaço ecumênico criado para divulgar os princípios e propósitos de caridade e vida espiritual. A Fraternidade: Eclética: Espiritualista: Universal (FEEU) tem tradição na promoção de eventos ecumênicos.



Foto: Observatório do Turismo do Estado de Goiás.



## HOTEL FAZENDA VALE DAS CACHOEIRAS - EVENTOS

O Hotel Fazenda Vale das Cachoeiras disponibiliza espaço adequado para grandes eventos, com auditório, restaurante e áreas de esportes.

*Endereço: Rodovia DF-290, km 27 – Santo Antônio do Descoberto*

*Telefones: (61) 99401 4957 – Reservas: (61) 3366 3927 – (61) 9983 9759*

*E-mail: hotelfazenda@valedascachoeiras.com / Site: www.valedascachoeiras.com*

Foto: Observatório do Turismo do Estado de Goiás.



Foto: Observatório do Turismo do Estado de Goiás.







Fotos: Observatório do Turismo do Estado de Goiás.





Fotos: Observatório do Turismo do Estado de Goiás.



## CLUBE E Pousada PARAÍSO DAS CASCATAS - EVENTOS

A Pousada Paraíso das Cataratas tem espaço para eventos, com auditório, cozinha industrial, churrasqueira e salão de festas, com capacidade para atender 300 pessoas.

*Endereço: GO-225, S/N, Santo Antônio do Descoberto - GO,  
Telefone: (61) 98413-3196*

Foto: Reprodução da internet (Google).



Foto: Reprodução da internet (Google).





## CLUBE E PESQUE E PAGUE SÍTIO SOARES

Espaço agradável, com duas piscinas, parque infantil, amplo salão de eventos, bar e restaurante com suco, refrigerante, petiscos, almoço, sorvete e picolé. Funciona de quarta-feira a segunda-feira, das 10 horas às 17h30. Aos domingos tem música ao vivo. Fica na Fazenda Lagoa.

Telefones: (61) 99840 1627 / (61) 98913 5916

Rede Social (Facebook): Clube Sítio Soares

Foto: Observatório do Turismo do Estado de Goiás.



Foto: Observatório do Turismo do Estado de Goiás.





Fotos: Observatório do Turismo do Estado de Goiás.



## EVENTOS ESPORTIVOS PISTA DE COMPETIÇÃO DE MOTOCROSS

Construída há 14 anos, a pista de motocross e velcross de Santo Antônio do Descoberto é um dos espaços mais importantes da Região Centro-Oeste. Com capacidade para atender até 2.500 pessoas, o espaço é administrado pela empresa Centro-Oeste Racing, que organiza campeonatos e eventos desportivos, referentes ao Motocross, Velocross, Cross Country, entre outros. A pista tem 3.200 metros de extensão e os eventos são realizados no 1º ou 2º fim de semana, todos os meses. O calendário é flexível em virtude das competições da Federação Brasileira.

Além dos eventos, o espaço oferece áreas para camping, box para lavagem de motos, ponto de energia, som, dispositivo de largada, pista irrigada, área para churrasco e lago com peixes. Também oferece treinamento para a formação de pilotos de Moto Cross, Velocross, Cross Country kart Cross, além de cursos de manutenção e pilotagem de motocicletas.

O acesso é feito pela Avenida Goiás, para quem chega à cidade pela BR 060 e pela BR 070 para quem chega de Corumbá, Águas Lindas e Cidade Eclética.

*Horário de funcionamento: 8h às 17h*

*Endereço: Quadra 03 Lote 19-A, Setor Industrial – Santo Antônio do Descoberto-GO.*

*Telefone: (61) 98447 5537*

*E-mail: oeste.motos@yahoo.com.br*

*Observação: Durante a semana, o espaço funciona somente com treinamento de pilotos e cursos de pilotagens. Trabalham com locação para eventos*



Foto: Observatório do Turismo do Estado de Goiás.





Fotos: Observatório do Turismo do Estado de Goiás.



## CLUBE BELA VISTA

Com capacidade para atender até 600 pessoas, o Clube Bela Vista possui cinco piscinas, parque infantil, bebidas, porções e refeições. O espaço fica na Fazenda Lagoas, em Santo Antônio do Descoberto e funciona há sete anos.

*Horário de funcionamento: 8 horas às 18 horas*

*Telefone: (61) 99965 9623*

Foto: Reprodução da internet (Google).



Foto: Reprodução da internet (Google).





## ESPAÇO VISTA DO PARAÍSO

A chácara Capoeirinha (Vista do Paraíso) trabalha com locação para descanso, lazer, eventos familiares e confraternizações. É mobiliada e tem muitas árvores, piscinas aquecidas, quartos com cama/ colchão, sala com TV, fogão a lenha e a gás, área coberta, estacionamento, 03 banheiros, casinha de madeira e parquinho para as crianças brincarem. Tem capacidade para até 100 pessoas

*Horário de funcionamento: Sábado e domingo das 8 às 18 horas*

*Endereço: Fazenda Capoeirinha, sentido Santo Antônio dos Descoberto/Cidade Eclética, logo após o Parque Santo Antônio, 3ª entrada à direita ,distância em torno de 500 metros do asfalto.*

*Telefone: (61) 99438 8868*

*E-mail: [genilzaeducadora@outlok.com](mailto:genilzaeducadora@outlok.com)*

Foto: Prefeitura de Santo Antonio do Descoberto.



Foto: Prefeitura de Santo Antonio do Descoberto.







Fotos: Prefeitura de Santo Antonio do Descoberto.

## BARES, RESTAURANTES E SIMILARES

### CANTINHO CASEIRO

Inaugurado há 3 anos, o Cantinho Caseiro trabalha com almoço, jantinha, espetinhos, petiscos, torresmo, sucos naturais, refrigerantes e bebidas alcoólicas. Tem capacidade para atender 48 pessoas.

*Endereço: Avenida Goiás, quadra 12, lote21, loja 1 – Centro*

*Telefone: (61)98436 4262 – (61)99597 7226*





## RESTAURANTE GULA'S

Endereço: Av. Conceição, 1214-1404 - Centro, Santo Antônio do Descoberto - GO, 72900-000

Telefone: (61) 3626-3751

Foto: Reprodução da internet (Google).



Foto: Reprodução da internet (Google).





## RESTAURANTE DELÍCIA DO SABOR

Endereço: R. 6, Quadra 35 - Lote 26 - Centro, Santo Antônio do Descoberto - GO, 72900-294

Telefone: (61) 3626-7178



Foto: Reprodução da internet (Google).



Foto: Reprodução da internet (Google).



Foto: Reprodução da internet (Google).



## RESTAURANTE DA TIA

Endereço: R. 79, 3 - Parque Estrela Dalva XI, Santo Antônio do Descoberto - GO, 72900-000

Telefone: (61) 3606-320



Foto: Reprodução da internet (Google).



Foto: Reprodução da internet (Google).

## RESTAURANTE E LANCHONETE SERVE BEM

Endereço: Av. Rio Grande do Norte - Centro, Santo Antônio do Descoberto - GO, 72900-000

Foto: Reprodução da internet (Google).



## LUCAS RESTAURANTE E PIZZARIA

Endereço: Qd 62 lote 20B centro - Centro, Santo Antônio do Descoberto - GO, 72900-354

Foto: Reprodução da internet (Google).





## PIZZARIA NOVO SABOR

Endereço: 78 - Parque Estrela Dalva XII, Santo Antônio do Descoberto - GO, 72900-000

Telefone: (61) 98656-2588

Foto: Reprodução da internet (Google).



## PIZZARIA ARAÚJO

Endereço: Quadra 36 - Parque Estrela Dalva XI, Santo Antônio do Descoberto - GO, 72906-296

Telefone: (61) 98465-1654

Foto: Reprodução da internet (Google).



## BELLA PIZZA

Endereço: quadra 58 lote 22, Santo Antônio do Descoberto - GO

Telefone: (61) 99454-9615

Foto: Reprodução da internet (Google).



## CRIS PIZZAS

Endereço: Quadra 08 Lote 14, Santo Antônio do Descoberto - GO, 72901-574

Telefone: (61) 99447-4128

Foto: Reprodução da internet (Google).





## MASAK SUSHI

Endereço: Av. São João - Centro, Santo Antônio do Descoberto - GO, 72900-000

Telefone: (61) 98528-7991

Foto: Reprodução da internet (Google).



Foto: Reprodução da internet (Google).



## STEAK BEER

Produz vistosos pratos executivos e trabalha com porções de picanha, contrafilé, camarão, pizza e hambúrguer e prato feito. Tem sucos, refrigerantes, cerveja e drinks criativos. Tem espaço grande e atende até 90 pessoas. Faz café da manhã, por solicitação. Funciona das 11 horas à meia noite.

*Endereço: Avenida Goiás , quadra 15, lote 7 - Centro, Santo Antônio do Descoberto*  
*Telefone: (61) 3626-6767*

*Rede social (Instagram): @steakrestaurante*

Foto: Observatório do Turismo do Estado de Goiás.



Foto: Observatório do Turismo do Estado de Goiás.

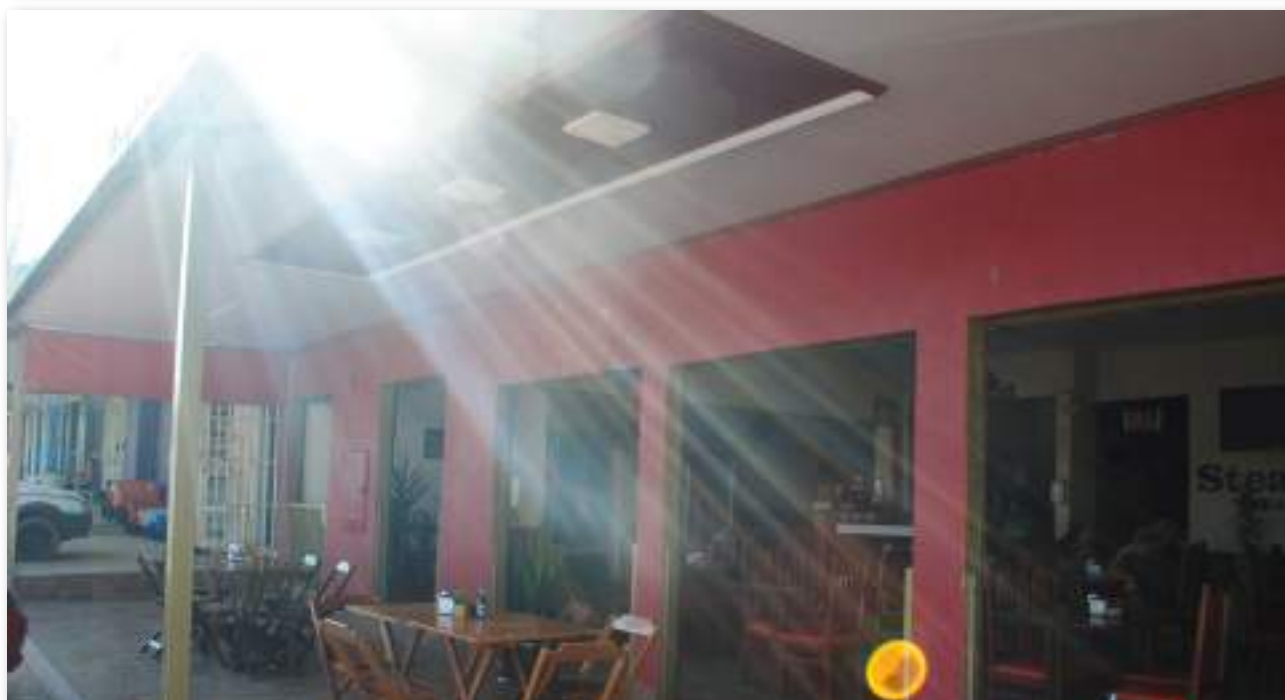



## CHAMAS BAR

Trabalha com espetinhos, petiscos e bebidas em geral: Drinks, gin, cervejas. O drink mais famoso é o caipifruta.

*Funcionamento: Abre às 16 horas à meia noite de terça a quinta-feira, às 15 horas à meia noite nos dias de sexta-feira e sábado, e das 14 horas à meia noite aos domingos.*

*Endereço: Quadra 11 lote 07A – Centro - Santo Antônio do Descoberto*

*Telefone: (61) 99573 3897*

*Rede social (Instagram): @chamasbar6*

Foto: Observatório do Turismo do Estado de Goiás.



Foto: Observatório do Turismo do Estado de Goiás.



## PIAUÍ CHOPERIA

Trabalha com porções de carnes, batata e mandioca, espetos, sucos, refrigerantes e chopp. Tem capacidade para atender até 64 pessoas.

*Funciona das 15 horas às 23 horas*

*Endereço: Quadra 6, lote 10, loja 1*

*Telefone: (61) 98664 9374*

Foto: Observatório do Turismo do Estado de Goiás.



Foto: Observatório do Turismo do Estado de Goiás.





## FRIES BURGER

Tem como destaque os hambúrgueres bomba atômica e o trio bomba e trabalha também com batata frita, macarrão, milk shake, açai, sucos, refrigerantes e cervejas. Tem capacidade para atender 96 pessoas.

*Funcionamento: 9 horas à meia noite e meia*

*Endereço: Quadras 49, lote 13, Centro*

*Telefone: (61) 99961 8863*

*Rede social: @friesburger8863*

Foto: Observatório do Turismo do Estado de Goiás.



Foto: Observatório do Turismo do Estado de Goiás.



Foto: Observatório do Turismo do Estado de Goiás.

## SUBWAY

Endereço: 913, R. 13, 721 - Centro, Santo Antônio do Descoberto - GO,  
72900-000

Foto: Reprodução da internet (Google).



Foto: Reprodução da internet (Google).





## BAR K FURADA

Endereço: Centro, Santo Antônio do Descoberto - GO, 72900-000

Telefone: (61) 98529-7514

Foto: Reprodução da internet (Google).



Foto: Reprodução da internet (Google).





## ARENA PARRILLA & BAR

Endereço: Quadra 56 Lotes 19/20, Santo Antônio do Descoberto - GO, 72900-320

Telefone: (61) 98586-6028

Foto: Reprodução da internet (Google).



Foto: Reprodução da internet (Google).



Foto: Reprodução da internet (Google).



## VILLA PRIME

Endereço: Q.11 Loja 2 Lote 11 - Centro, Santo Antônio do Descoberto - GO,  
72900-396

Telefone: (61) 98283-2172

Foto: Reprodução da internet (Google).



Foto: Reprodução da internet (Google).



## HOT DOG HULK LANCHES

Endereço: R. Sessenta e Três, 75335 - Parque Estrela Dalva XIII, Santo Antônio do Descoberto - GO, 72900-000

Telefone: (61) 98656-0573

Foto: Reprodução da internet (Google).



Foto: Reprodução da internet (Google).





## ANTONS AÇAÍ

Endereço: QD.5, 62 - 19 - Centro, Santo Antônio do Descoberto - GO, 72900-354  
Telefone: (61) 99824-6777

Foto: Reprodução da internet (Google).



Foto: Reprodução da internet (Google).





## HILLS BURGER

Endereço: Quadra 47, Quiosque, 8, Santo Antônio do Descoberto - GO, 72900-364  
Telefone: (61) 99664-9925

Foto: Reprodução da internet (Google).



Foto: Reprodução da internet (Google).



Foto: Reprodução da internet (Google).



## GRILLUS BAR E PETISCARIA

Endereço: R. 7, 1293-1211 - Centro, Santo Antônio do Descoberto - GO,  
72900-458

Foto: Reprodução da internet (Google).



Foto: Reprodução da internet (Google).



Foto: Reprodução da internet (Google).

## EMBRASADO BURGUER

Fica próximo à Igreja Matriz e trabalha com hambúrguer artesanal, creme de frutas e refrigerantes. Tem capacidade para 24 pessoas. Faz entrega com pedidos por telefone, ifood e aiqifome.

*Funcionamento: 18h30 às 23h40 (todos os dias)*

*Endereço: Quadra 56, Lote 09, Centro*

Foto: Observatório do Turismo do Estado de Goiás.



Foto: Observatório do Turismo do Estado de Goiás.

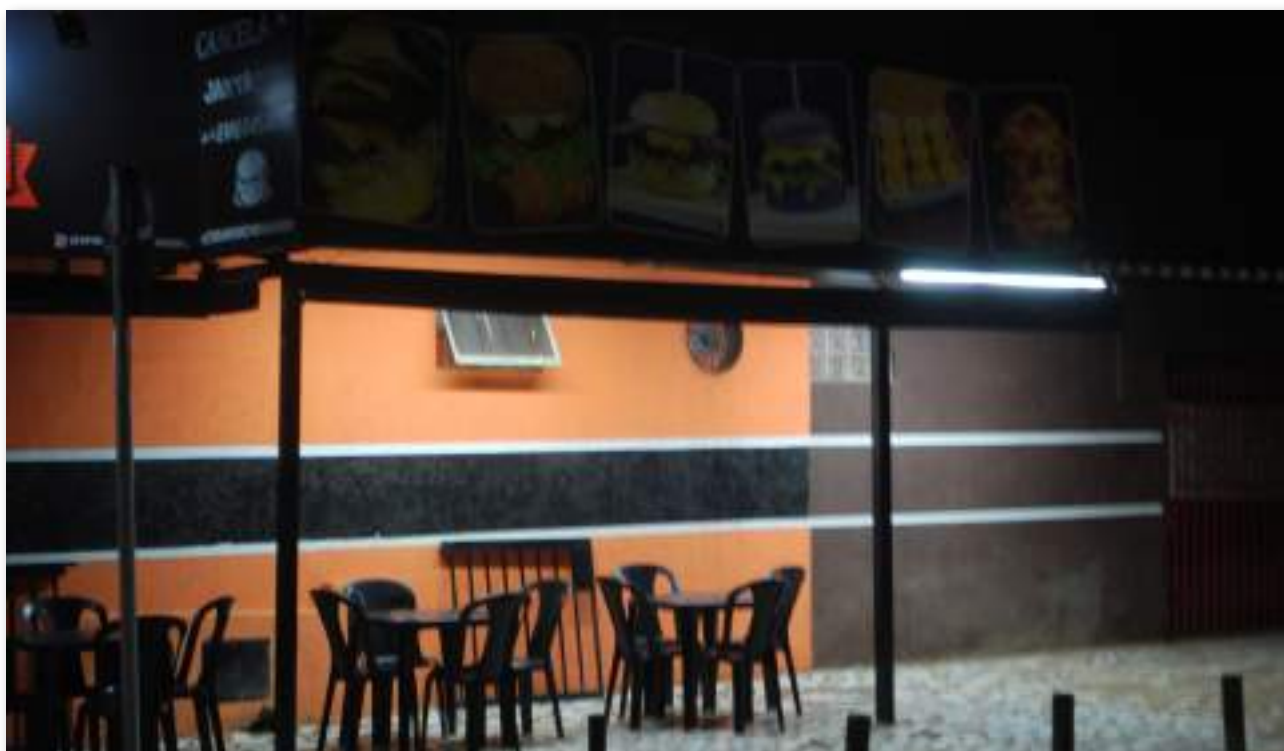



## MILK MOO

A sorveteria Milk Moo é uma franquia da renomada marca e trabalha com 36 sabores de milkshakes. A Milk Moo se destaca pela criatividade dos nomes de seus milkshakes: Holandesa (sorvete de baunilha, brigadeiro e paçoquinha) preciosa (sorvete de baunilha bombom e nutela), tempestade (sorvete de baunilha, brigadeiro e brownie), manhosa (sorvete de baunilha, brigadeiro, leite ninho e calda de maracujá). Especialmente para as crianças: milkshake bolinha (sorvete de baunilha, brigadeiro e chocobol), chicletim (sorvete de baunilha, brigadeiro de leite ninho, xarope de groselha e chiclete de tutti frutti) etc.

*Horários de funcionamento: Segunda a sábado: 10 horas às 22 horas e aos domingo: 9 horas às 22 horas.*

*Endereço: Rua 13, quadra 63, lote 09, sala 7 - Centro*

*Telefone: (61) 99923 9025*

Foto: Observatório do Turismo do Estado de Goiás.



Foto: Observatório do Turismo do Estado de Goiás.



## SORVETERIA / AÇAITERIA FRUTOS DE GOIÁS

Inaugurada no dia 8 de outubro de 2022, a Frutos de Goiás comercializa sorvetes/picolés tradicionais ao leite, da fruta e sem açúcar. Tem de pequi, buriti, bacuri, araticum, cajá-manga, cajuzinho, cagaita, barú, manga, abacate e açai.

*Funciona das 11 horas às 21 horas*

*Endereço: Quadra 03 Lote 19-A, Setor Industrial – Santo Antônio do Descoberto-GO.*

*Telefone: 61 – 98595.3574*

*E-mail: frutosdegoias@gmail.com*

Foto: Observatório do Turismo do Estado de Goiás.



Foto: Observatório do Turismo do Estado de Goiás.





## BEM DITO AÇAÍ

Pequeno e com visual agradável o espaço tem capacidade para atender 12 pessoas e trabalha com café, tapioca, cuscuz, açaí, misto quente, crepioca, picolé, refrigerantes e sucos.

Endereço: Quadra 11, lote 1, Centro, Santo Antônio do Descoberto

Horário: 7h30 às 19 horas – de terça-feira a domingo

Telefone: (61) 98268 6146

@bem.ditoacai

Foto: Observatório do Turismo do Estado de Goiás.



Foto: Observatório do Turismo do Estado de Goiás.



## MR SHAKE

Endereço: Rua 13, Quadra 55 lote 02, loja 02 722-914 - Centro, Santo Antônio do Descoberto - GO, 72900-001  
Telefone: (61) 98521-0092

Foto: Observatório do Turismo do Estado de Goiás.



Foto: Observatório do Turismo do Estado de Goiás.





## TRIGO FORTE PÃES E CIA

A trigo Forte funciona há um ano e produz pães, bolos e salgados. Também fornece almoço (prato feito, self service e marmitex). Tem capacidade para atender 24 pessoas.

*Funcionamento: 6 às 22 horas*

*Endereço: Quadra 63, lote 26, Centro, Santo Antônio do Descoberto.*

Foto: Observatório do Turismo do Estado de Goiás.



Foto: Observatório do Turismo do Estado de Goiás.

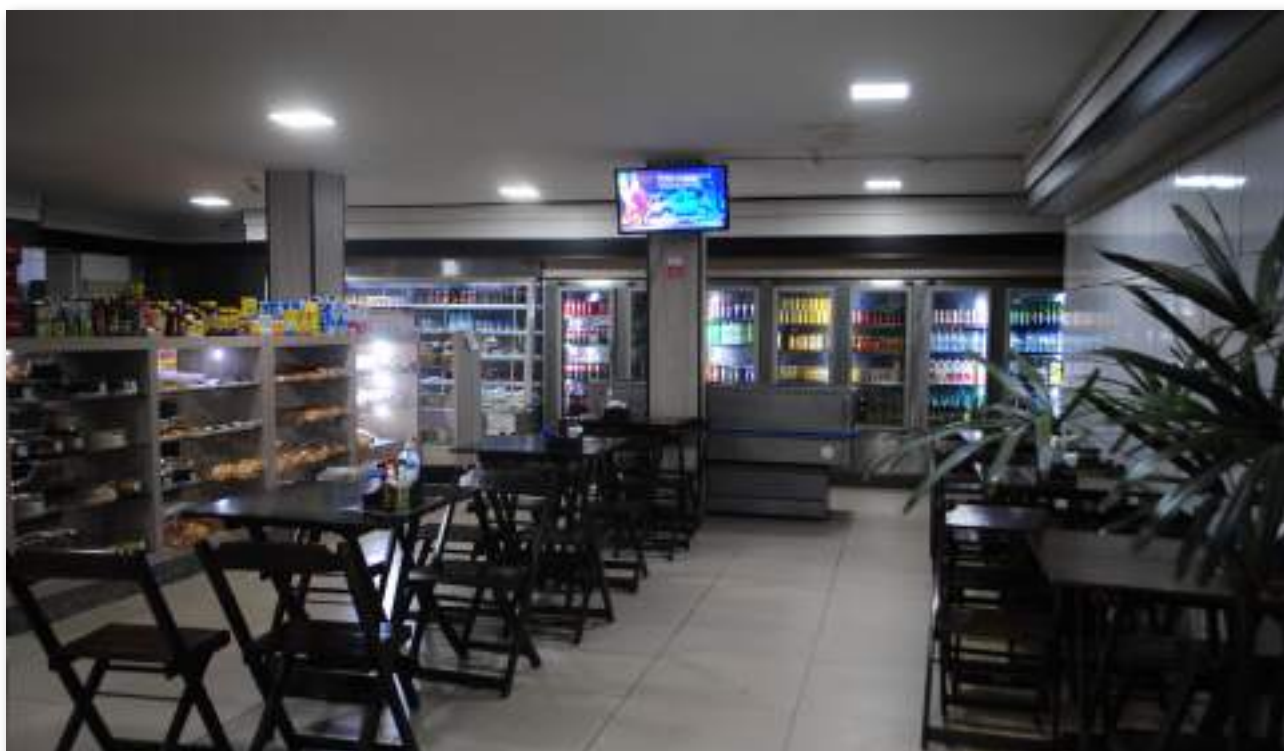

## CONFEITARIA DOCE VÍCIO

Inaugurada em 2020, a Doce Vício confeitaria tem instalações confortáveis e produz saborosas e criativas tortas. É conhecida pelos turistas pela oferta de café colonial, produz pães, bolos, bolos no pote e salgados. Trabalha com Delivery e atende até 68 pessoas.

*Horário de funcionamento: 7h40 às 19 horas*

*Endereço: Quadra 56, lote 21, Centro (rua da Igreja Matriz)*

*Telefone (61) 98447 5407*

*Rede social: @doce.vicio-julianocordeiro*

Foto: Observatório do Turismo do Estado de Goiás.



Foto: Observatório do Turismo do Estado de Goiás.





## IMPÉRIO PANIFICADORA E CONFEITARIA

Produz pães, bolos, tortas, pizzas e salgados. Tem capacidade para atender 24 pessoas e aceita encomendas.

*Horário de funcionamento: 6h às 21h. Aos domingos, funciona das 6h às 20h.*

*Endereço: Qd 29, lote 22, Parque Estrela Dalva – Santo Antônio do Descoberto.*

*Telefone: (61) 98128 4205*

*Rede social: @panificadoraimperio\_*

Foto: Observatório do Turismo do Estado de Goiás.



Foto: Observatório do Turismo do Estado de Goiás.



## N 1 PÃES E CONVENIÊNCIA

A Pães e Conveniência integra a estrutura do N1 Supermercado, tem espaço para atender até 62 pessoas e produz café da manhã, almoço e lanche da tarde, com caldo e cachorro quente. A partir das 18 horas, tem caldos, pizzas, hambúrgueres e outras massas. Aos sábados, domingos e feriados oferece aos clientes um delicioso café colonial. Entre suas especialidades estão: produtos de confeitaria, massas, salgados e tapioca.

*Funcionamento: 6h30 às 23h*

*Endereço: Avenida Santo Antônio Qd 6 lote 33 e 34 Parque Santo Antonio, Santo Antônio do Descoberto*

*Telefone: (61) 3626-0196 / (62) 99170 4291*

*Rede social: @n1paeseconveniencia*

Foto: Observatório do Turismo do Estado de Goiás.



Foto: Observatório do Turismo do Estado de Goiás.







Fotos: Observatório do Turismo do Estado de Goiás.

## CASA DO PÃO LANCHONETE E CONFEITARIA

Produz pães, bolos, doces, panetones, queijos e cappuccino.

Funcionamento: 5h30 às 21h

Endereço: Qd 102, lote 13, Centro

Telefone: (61) 99995 5375

Rede social: @casadopao



Fotos: Observatório do Turismo do Estado de Goiás.



## PANIFICADORA 3 IRMÃOS

Oferece café colonial e almoço preparado no fogão a lenha. Tem capacidade para atender até 44 pessoas. Comercializa pamonha, pizza, lasanha, queijo, bolos, biscoitos, sorvetes e doces.

*Horário de funcionamento: 6h30 às 21h30*

*Telefone: (61) 99936 6653*



Fotos: Observatório do Turismo do Estado de Goiás.

## DEMAIS BARES, RESTAURANTES E SIMILARES

<b>RESTAURANTE AVENIDA</b>
<i>Endereço: quadra 58 lote 10 - Centro, Santo Antônio do Descoberto - GO</i> <i>Telefone: (61) 3626-1110</i>
<b>RESTAURANTE E PIZZARIA BOCA LIVRE</b>
Fornecer almoço à vontade, no valor de R\$ 16,00 e por quilo. À noite, tem rodízio de carne e pizza, além de caldos, porções e hambúrgueres. Ambiente é tranquilo e fica no andar térreo do Hotel Imperial, onde são realizadas comemorações de aniversários e outras homenagens. Funciona das 9 horas à meia noite. <i>Endereço: Quadra 55, Lote 03 – Centro</i> <i>Telefone: (61) 3626 1884</i>
<b>RESTAURANTE E CHURRASCARIA BOM PALADAR</b>
<i>Endereço: Av. Conceição, 16 - Quadra 47 lote - Centro, Santo Antônio do Descoberto - GO, 72900-970</i> <i>Telefone: (61) 98599-4284</i>
<b>BAR E RESTAURANTE DA CARMINHA</b>
Trabalha com comida caseira, preparada no fogão a lenha (galinhada, saladas, carne de panela, carne de lata e costela com mandioca, com refrigerante e cerveja). Recebe turistas do mundo todo, sendo a maior parte dos Estados Unidos. Aceita encomendas. Tem capacidade para 30 pessoas, mas já atendeu mais de 100 pessoas. <i>Horário de Funcionamento: 08h às 16h</i> <i>Endereço: Fazenda Lagoinha, chácara da Santa Maria – Santo Antônio do Descoberto</i> <i>Telefone: (061) 98538 2223</i>
<b>NICINHA LANCHONETE E PETISCARIA</b>
Localizada na Fazenda Santa Rosa, a lanchonete disponibiliza almoço sob encomenda. Entre os alimentos servidos estão galinhada, petiscos e bebidas. Tem churrasqueira, cujo espaço pode ser alugado. A fazenda é especializada em alimentos orgânicos. A diversão é garantida por atrativos como pula-pula, mesa de bilhar e piscina. Há uma taxa extra pra a piscina. Funciona nos finais de semana e feriados e comporta 20 pessoas. <i>Telefone: (61)99851 2522 / (61)99686 6350</i>



<b>RESTAURANTE E LANCHONETE VITÓRIA</b>
<i>Endereço: Av. Santo Antônio, 1586-1610 - Parque Santo Antonio, Santo Antônio do Descoberto - GO, 72900-000</i> <i>Telefone: (61) 3626-7244</i>
<b>PIZZAS FLASH</b>
<i>Endereço: Q 88lote 15 - Centro, Santo Antônio do Descoberto - GO, 72900-214</i> <i>Telefone: (61) 99871-8792</i>
<b>PIZZARIA E LANCHONETE QUERO MAIS</b>
<i>Endereço: Quadra 79 Queiroz - Parque Estrela Dalva XII, Santo Antônio do Descoberto - GO, 72904-056</i>
<b>SUSHI DE CASA</b>
<i>Endereço: Av. Perimetral - Centro, Santo Antônio do Descoberto - GO, 72900-344</i> <i>Telefone: (61) 98445-0755</i>
<b>MARMITARIA SABOR REAL SAD</b>
<i>Endereço: Quadra 29 lote 12, loja 02 - Parque Estrela Dalva XI, Santo Antônio do Descoberto - GO, 72906-284</i> <i>Telefone: (61) 98532-5914</i>
<b>BUTECO DA SHIRLEY</b>
Está localizado na zona rural, em Santo Antônio do Descoberto Dois e fornece almoço sob encomenda, pizzas, porções, refrigerantes e bebidas alcoólicas. Tem capacidade para atender 72 pessoas. Disponibiliza mesa de bilhar e máquina de música. Funciona de sexta-feira a domingo, das 9h30 à meia noite. <i>Telefone: 98451 9107</i>
<b>EMPÓRIOS SANTOS</b>
<i>Endereço: R. 13, 17 - Centro, Santo Antônio do Descoberto - GO, 72900-000</i> <i>Telefone: (61) 98581-8350</i>
<b>DONA BACANA CAFÉ BISTRÔ</b>
<i>Endereço: Av. Goiás, 610 - Centro, Santo Antônio do Descoberto - GO, 72900-000</i>
<b>VAGUINHO</b>
<i>Endereço: R. 13, 17 - Centro, Santo Antônio do Descoberto - GO, 72900-000</i>

<b>BAR DO DIVINO</b>
<p>Funciona na área externa de uma casa, com piscina, que pode ser alugada para temporada. O bar tem capacidade para 50 pessoas e fornece petiscos, refrigerantes e bebidas alcoólicas. Tem mesa de bilhar.</p> <p><i>Funcionamento: das 8 horas às 18 horas.</i></p> <p><i>Fica em uma área rural, no setor Santa Rosa, proprieda de 924</i></p> <p><i>Telefone: (61) 99967 7401</i></p>
<b>DELICIA SALGADOS T E J</b>
<p><i>Endereço: R. 7, 1126-1210 - Centro, Santo Antônio do Descoberto - GO, 72900-000</i></p>
<b>1991 BURGUER</b>
<p><i>Endereço: Quadra 11 Lote 04 A - Parque Santo Antonio, Santo Antônio do Descoberto - GO, 72901-580</i></p> <p><i>Telefone: (61) 99632-2853</i></p>
<b>BAR DA BOA</b>
<p><i>Endereço: R. Francisco Corrêa Bitencourt, 363-425 - Mansões Bittencourt, Santo Antônio do Descoberto - GO, 72900-000</i></p>
<b>SORVETERIA</b>
<p>Próximo à Rodoviária, há uma movimentada sorveteria, com capacidade para atender 24 pessoas. Oferece milk-shake, Ovomaltine, casquinhas, Sundays, açaí e sorvetes decorados para as crianças.</p> <p><i>Funcionamento: 8h30 às 20h30</i></p> <p><i>Endereço: Quadra 55, lote2, loja 1 – Centro.</i></p> <p><i>Michael açaí atacado</i></p> <p><i>Endereço: Q.63 It 03 - Centro, Santo Antônio do Descoberto - GO, 72900-330</i></p> <p><i>Telefone: (61) 99325-2730</i></p>
<b>GORILLAZ AÇAÍ</b>
<p><i>Endereço: Quadra 54 lote 6B - Parque Estrela Dalva XI, Santo Antônio do Descoberto - GO, 72904-056</i></p> <p><i>Telefone: (61) 98122-2175</i></p>
<b>VILLA PÃES PANIFICADORA E CONFEITARIA</b>
<p><i>Endereço: Quadra 02 lote 22 vila são luiz 2, Santo Antônio do Descoberto - GO, 72900-810</i></p> <p><i>Telefone: (61) 99985-7763</i></p>



## PRAÇAS

### PRAÇA SANTO ANTÔNIO

É a Praça da Igreja Matriz, na área central da cidade, um grande espaço com pergolado, bancos para descanso e espaço para atividades físicas.

Foto: Reprodução da internet (Google).



Foto: Reprodução da internet (Google).





## PRAÇA PRINCESA ISABEL

A Praça Isabel abriga a mais importante edificação histórica da cidade: a Igreja de Santo Antônio. Um grande espaço, onde se destacam a escultura da imagem de Santo Antônio, com o Menino Jesus, a cruz, a gruta e a Igreja de Nossa Senhora de Lurdes.

Foto: Reprodução da internet (Google).



Foto: Reprodução da internet (Google).





## PRAÇA DA IMORTALIDADE

Importante local de celebração da Fraternidade Espiritualista, Eclética Universal (FEEU), que reúne centenas de moradores de Santo Antônio do Descoberto, com participação de turistas de diferentes partes do Brasil e do mundo. Na Praça, são hasteados os pavilhões do Brasil e da comunidade, durante o aniversário da entidade, fundada em 4 de novembro de 1956. Conhecida como cidade cor de rosa, FEEU reúne católicas, espíritas da doutrina kardecista, umbandistas da linha branca e seguidores do budismo.

Foto: Reprodução da internet (Google).



Foto: Reprodução da internet (Google).





## PRAÇA DA BÍBLIA

Uma Praça antiga, bem arborizada, muito utilizada para eventos ecumênicos. É um dos tradicionais pontos de encontro dos moradores de Santo Antônio do Descoberto. Fica no Centro, abaixo da rodoviária central.

Foto: Reprodução da internet (Google).



Foto: Reprodução da internet (Google).





## RUA DA ALEGRIA

Um dos espaços mais procurados da cidade, na área de gastronomia, é a Rua da Alegria. No local, há um conjunto de quiosques e lanchonetes estruturado na calçada, que divide as vias de acesso a setores da cidade. Fica nas proximidades da Câmara Municipal, da Prefeitura e do Santuário de Santo Antônio do Descoberto.

Foto: Prefeitura de Santo Antônio do Descoberto.



Foto: Prefeitura de Santo Antônio do Descoberto.



### IGREJINHA DE SANTO ANTÔNIO

A história popular sobre a imagem de Santo Antônio, encontrada por trabalhadores escravizados, por volta de 1722, é destacada no site da prefeitura de Santo Antônio do Descoberto: “Após um exaustivo dia de mineração malsucedida, resolveram descansar embaixo de um pé de angico. Um deles avistou uma pequena imagem de Santo Antônio de Pádua, de aproximadamente, 60 centímetros, incrustada num tronco da árvore. Na ocasião, eles a retiraram e levaram aos seus senhores, na expectativa de não sofrerem o castigo rotineiro. A iniciativa deu resultado, pois os senhores ficaram felizes, se esqueceram de aplicar o castigo e declararam dia de festa.”

Foto: Reprodução da internet (Google).



De acordo com registros do documento Julgado das ditas minas, de 1748” (Esse documento de difícil leitura, foi copiado pelo escritor Paulo Bertran, do original, em poder da Biblioteca Nacional no Rio de Janeiro) e o Livro de Tombo do Registro de Goiás velho, da igreja católica (1756), “entre os anos de 1722 e 1748, os senhores de escravos mandaram construir uma capelinha ao lado do pé de angico. Dentro dela, foi erguido altar para entronizar a imagem venerada. No entanto, essa primeira imagem de Santo Antônio foi levada para Portugal.”



## Lenda popular

Conforme informações do Santuário de Santo Antônio do Descoberto, o Livro de Tombo narra que “a imagem do santo foi levada à igreja de Santa Luzia, onde por primeiro foi criada a Paróquia, e foi colocada no altar de Santa Luzia. Segundo lenda popular, neste ato, aconteceu que a imagem desapareceu assim anunciada como roubada, mas o inesperado aconteceu, a imagem foi encontrada no mesmo local de sua aparição, no pé de angico. O fenômeno se repetiu, quantas vezes levada à igreja, quantas vezes retornava ao local do achado. Conta-se ainda que na última tentativa o vigário teria escondido a imagem dentro do cofre de Santa Luzia, pensando ser alguém fazendo o transporte, mesmo assim a imagem voltou a desaparecer, sendo encontrada no mesmo local.

Conta nos registros do Livro de Tombo de Goiás Velho, que a então Igrejinha de Santo Antônio foi concluída em 1770, por ordem do capitão português José Pereira de Lisboa. A capelinha teve a nave ampliada, ganhou mais dois altares laterais e recebeu o título de Igreja. A capelinha original tornou-se o altar-mor da capela ampliada.



Fotos: Observatório do Turismo do Estado de Goiás.

*Endereço: Praça Isabel - St. Beira Rio, Santo Antônio do Descoberto -  
Telefone: (61) 3626-3580*

## IGREJA DE NOSSA SENHORA DE LOURDES

Uma moderna e bonita igreja foi construída, na parte detrás da Igrejinha de Santo Antônio, para comportar o grande número de pessoas que visitam o local onde começou a história do município. Pintada de azul, a Igreja faz um bonito contraste com a igrejinha original, toda pintada de branco. Os dois templos valorizam a história do lugar, bem na entrada de Santo Antônio do Descoberto, destacando a importância da fé dos moradores, durante o longo processo de construção da história da cidade.

*Endereço: Praça Princesa Isabel – ST. Beira Rio, Santo Antônio do Descoberto.  
Telefone: (61) 3626-3580*

Foto: Reprodução da internet (Google).



Foto: Reprodução da internet (Google).





## **SANTUÁRIO DE SANTO ANTÔNIO DO DESCOBERTO (Palco da Festa do padroeiro, realizada há mais de 250 anos)**

As tradicionais celebrações da igreja católica, como missas, casamentos, batizados e festividades religiosas, acontecem no Santuário de Santo Antônio do Descoberto. Um templo enorme, pintado em dois tons de amarelo, que chama a atenção por sua grande torre, que sobe aos céus em quatro divisões arquitetônicas, seguidas por um cone escuro, com uma pequena cruz no alto. É no Santuário que acontece a Festa do padroeiro, em louvor ao glorioso Santo Antônio.



Fotos: Observatório do Turismo do Estado de Goiás.



Fotos: Observatório do Turismo do Estado de Goiás.

A procissão com tochas acesas, na escuridão da noite, é um dos pontos altos do mais antigo evento cultural e religioso da cidade. Entre os destaques da Festa de Santo Antônio estão a participação dos foliões, o desfile de carros de bois e uma grande cavalgada. A Festa do Padroeiro é realizada pela igreja Católica, entre 1º e 13 de junho e reuniu cerca de 150 mil pessoas, nas últimas edições, com programação na Igrejinha de Santo Antônio e na Praça da Igreja Matriz (Santuário de Santo Antônio).

De acordo com os registros históricos, a primeira Festa de Santo Antônio aconteceu em 1770, quando a capela construída para o santo foi ampliada e o evento passou a ocorrer continuamente. Uma tradição popular e religiosa, com novenas, missas, romaria, giro de folias, procissões, levantamento do mastro do santo, fogueira, barracas e parque de diversões, além da tradicional distribuição de centenas de pãezinhos de Santo Antônio.

Entre as atrações da festa estão shows musicais, danças populares, como as tradicionais quadrilhas e as deliciosas comidas típicas tradicionais das festas juninas. As missas são celebradas todos os dias no Santuário, localizado na Praça da Matriz, Centro, seguida da parte social com leilões e barraquinhas de comida e shows musicais. No último dia do evento faz parte da programação a chegada das folias, que percorrem o município desde o início dos festejos e o desfile de carros de bois.

Fotos: Observatório do Turismo do Estado de Goiás.



Fotos: Observatório do Turismo do Estado de Goiás.





## IGREJA NOSSA SENHORA DE FÁTIMA

Grande e bem conservada, a Igreja Nossa Senhora de Fátima, localizada no Parque Estrela Dalva XI, é um palco de importantes celebrações da comunidade, como festividades religiosas e casamentos.

*Endereço: R. 73 - Parque Estrela Dalva XI, Santo Antônio do Descoberto - GO, 72900-000*

*Telefone: (61) 3626-5881*

Foto: Reprodução da internet (Google).



Foto: Reprodução da internet (Google).



## CAPELINHA DE SANTOS REIS

As celebrações para comemorar o dia dos Santos Reis, no dia 6 de janeiro, movimentam a capelinha, erguida para homenagear os Reis Magos. As folias de Santos Reis estão entre as tradições religiosas mais populares em Goiás.

*Endereço: Av. Rio Grande do Norte - Centro, Santo Antônio do Descoberto - GO, 72900-000*

*Telefone: (61) 3626-3580*

Foto: Reprodução da internet (Google).



Foto: Reprodução da internet (Google).





## IGREJA NOSSA SENHORA APARECIDA

Procissões e celebrações especiais são realizadas na Igreja Nossa Senhora Aparecida.

*Endereço: R. 2 - Centro, Santo Antônio do Descoberto – GO*

*Telefone: (61) 3626-5881*

Foto: Reprodução da internet (Google).



Foto: Reprodução da internet (Google).



## PAROQUIA DE SÃO JOSÉ

Comunidade do parque estrela Dalva XII participa das celebrações na Paróquia de São José

*Endereço: Qd 69 - parque estrela Dalva XII, Santo Antônio do Descoberto - GO, 72900-000*

*Telefone: (61) 99292-7355*

Foto: Reprodução da internet (Google).



Foto: Reprodução da internet (Google).





## CAPELA DE SÃO LUIZ GONZAGA

A Capela de São Luiz Gonzaga realiza um importante trabalho social, ligado à Pastoral da criança. Também trabalha com grupos de orações.

*Endereço: R. 1, 9 - Centro, Santo Antônio do Descoberto - GO, 72900-000*

*Telefone: (61) 3626-3580*



Foto: Reprodução da internet (Google).

## CAPELA RAINHA DA PAZ

Fé e devoção a Nossa Senhora movimentam a comunidade na Capela Rainha da Paz

*Endereço: R. Dr. Benedito de Paiva e Silva - Mansões Bittencourt, Santo Antônio do Descoberto – GO*



Foto: Reprodução da internet (Google).



## PRIMEIRA IGREJA BATISTA EM SANTO ANTÔNIO DO DESCOBERTO

Endereço: R. Cinco, 786-868 - Centro, Santo Antônio do Descoberto - GO, 72900-000

Foto: Reprodução da internet (Google).



Foto: Reprodução da internet (Google).



## IGREJA DE JESUS CRISTO DOS SANTOS DOS ÚLTIMOS DIAS

Cultos aos domingos, às 9 horas.

*Endereço: Setor de Mansões Bittencourt, quadra 60, lote 150 – Santo Antônio do Descoberto*

Fotos: Observatório do Turismo do Estado de Goiás.



Fotos: Observatório do Turismo do Estado de Goiás.





## DEMAIS IGREJAS

### **IGREJA BATISTA ÁGAPE**

*Endereço: R.cinco, quadra, 45 - lote 15, Santo Antônio do Descoberto - GO, 72900-000*

*Telefone: (61) 98592-8577*

### **ASSOCIAÇÃO BENEFICENTE AFRO-BRASILEIRA DE SANTO ANTÔNIO DO DESCOBERTO**

A Festa das religiões de matrizes africanas é realizada no sábado de aleluia, com Toque para Caboclos e Boiadeiros, evento público com expressividade da musicalidade, com percussão e cantos reverenciando vidas passadas de Boiadeiros, Índios e Caboclos, com atendimento espiritual gratuito e abertura do calendário litúrgico da casa, e ao final é servida alimentação aos presentes. Vários encontros são realizados durante o ano.

*Horário de funcionamento: Início às 20horas e término a 01 hora.*

*Endereço: Rua 18, QD 30 Lote 27, Parque Estrela Dalva XI, Santo Antônio do Descoberto-GO*

### **IGREJA INTERNACIONAL GLÓRIA DE DEUS**

*Endereço: Quadra 75A Lote 03, Loja 1 - Centro, Santo Antônio do Descoberto - GO, 72900-186*

### **IGREJA ASSEMBLEIA DE DEUS MADUREIRA**

*Endereço: Quadra 05 lote Bairro: do, R. Descoberto, 14 - Parque Santo Antônio, Santo Antônio do Descoberto - GO, 72900-000*

### IMAGEM DE SANTO ANTÔNIO (ENTRADA DA CIDADE)

A imagem de Santo Antônio é um dos mais importantes símbolos da fé dos moradores de Santo Antônio do Descoberto. Bem na entrada da cidade, como a dar boas-vindas aos visitantes, chama a atenção a imagem de Santo Antônio, com o menino Jesus nos braços. Fica em uma pracinha, onde foi colocado um arco para valorizar a imagem.





## IMAGEM DE SANTO ANTÔNIO (IGREJINHA HISTÓRICA)

A mesma imagem/monumento faz parte do espaço histórico da Igrejinha de Santo Antônio. Os turistas param e fazem orações em frente à imagem de Santo Antônio, com o Menino Jesus nos braços. Muitos agradecem pela dádiva de conhecer o lugar onde a cidade começou.

Foto: Reprodução da internet (Google).



## CRUZ AZUL

Em frente à igrejinha de Santo Antônio há uma grande cruz, pintada de azul que embeleza e pontencializa a atmosfera de fé, presente na Praça Isabel.

Foto: Reprodução da internet (Google).



## GRUTA DE NOSSA SENHORA DE LOURDES

Nos fundos da Praça Isabel fica a bonita gruta de Nossa Senhora de Lourdes, quase em frente à grande igreja azul, que embeleza o projeto arquitetônico da Igrejinha de Santo Antônio.



Foto: Reprodução da internet (Google).



Foto: Reprodução da internet (Google).



Foto: Reprodução da internet (Google).



## ARTESANATO

Um grupo de artesanato chamado “Mãos Que Criam”, de Santo Antônio do Descoberto, foi criado em 2021 para expor seus trabalhos criativos, durante as datas comemorativas, como o aniversário e a Festa do Padroeiro, comemorado no mês de Junho. Também participam de feiras, em Brasília e nos municípios da região do Entorno do Distrito Federal.

Os trabalhos são elaborados utilizando produtos da região, como raízes, folhas, flores, cipós, cabaças e argila de boa qualidade. A produção é individual, mas a meta é formar uma cooperativa.



Fotos: Observatório do Turismo do Estado de Goiás.



Fotos: Observatório do Turismo do Estado de Goiás.

### MUSEU HISTÓRICO DE SANTO ANTÔNIO DO DESCOBERTO

O morador Carlos Carvalho construiu, com o apoio da Igreja Católica, o Museu Histórico do município, que reúne documentos e objetos desde a época do Brasil Colônia. O museu traz fotos antigas e informações sobre os pioneiros, que ajudaram a construir a história do município, um patrimônio histórico que guarda um pedacinho da história de Goiás e do Brasil.

*Local: Santuário de Santo Antônio do Descoberto*

Foto: Reprodução da internet (Google).



Foto: Reprodução da internet (Google).





## SALA DOS MILAGRES

A Sala dos Milagres é descrita como um lugar onde os milagres são palpáveis, o histórico e o religioso se misturam, em um espaço contemplativo e edificante. “Os símbolos das promessas pagas, das graças alcançadas, através do glorioso Santo Antônio, nos levam a pensar e a glorificar o Deus verdadeiro, que se mostra através da intercessão do nosso Santo Padroeiro”, registra uma publicação.

A sala de visitação fica junto ao Santuário de Santo Antônio e é aberta de segunda-feira a sexta-feira, das 08 horas às 12 horas e das 14 horas às 17 horas. Aos sábados, funciona apenas no período da manhã.

Telefone: (61) 98462 2041

<https://www.santuariodesantoantonio.com/sala-dos-milagres-e-museu/>



Foto: Reprodução da internet (Google).

### CIDADE ECLÉTICA (DISTRITO DE SANTO ANTÔNIO DO DESCOBERTO)



Foto: Reprodução da internet (Google).

Fraternidade:. Eclética:. Espiritualista:. Universal (FEEU), conhecida como Cidade Eclética é uma comunidade espiritualista que objetiva divulgar os princípios e propósitos de caridade e vida espiritual para os integrantes. Tem tradição na promoção de eventos religiosos. Reúne católicos, espíritas kardecistas, umbandistas de linha branca e seguidores do budismo. A participação é gratuita, tem restaurante, lanchonete, farmácia, o mausoléu do fundador. Tem uma escola ocultista e um interessante projeto de produção agrícola, com participação da comunidade.

Mais de 300 pessoas de Santo Antônio do Descoberto fazem parte da comunidade. Atrai um grande número de turistas durante as celebrações da Semana Santa. Um dos pontos altos é a peregrinação ao Monte Tabo, considerado o lugar mais sagrado pela comunidade. Na sexta-feira, às 11 horas, acontece a celebração do ofício, seguida de um almoço festivo. Em todo o Brasil existem 17 unidades da FEEU, três na Argentina e uma no Paraguai.

A FEEU, conhecida como Cidade Cor de Rosa, é uma Instituição de caráter Filantrópico e identificada como Pessoa Jurídica de Direito Privado, fundada no dia 4 de novembro 1956. Todos os anos, os obreiros da Comunidade Eclética comemoram



a data com uma peregrinação denominada êxodo. A programação começa com alvorada festiva e a cidade é despertada com fogos de artifício e com um café da manhã, seguido por desfile cívico, com hasteamento da Bandeira do Brasil e da Comunidade Eclética Universal, com participação do Grupo de Escoteiros GEMY 33º DF, na Praça da Imortalidade.

O encerramento é com uma marcha dos obreiros da Cidade Eclética, onde todos de branco, ratificam a busca do ideal de construir um mundo novo, amparado no Evangelho e na Doutrina Sagrada das religiões. Conforme o Portal Ipê Urbano, a Fraternidade veio para o Planalto Central antes da inauguração de Brasília e criou a comunidade para abrigar a civilização do terceiro milênio, a Cidade Eclética, a nova Jerusalém.

### **Dez Princípios da Doutrina Eclética**

I - Religião é ponte entre a criatura e o Criador; sua função é a de reunir os homens em torno de um Ideal comum, único e divino...

II- Não te importes a cor nem o credo de ninguém, porque todos são filhos do mesmo Criador e, embora por caminhos diferentes, porém não em essência, procuram atingi-Lo...

III - Se olhares o teu semelhante como teu Irmão e sentires os seus sofrimentos e problemas como se teus próprios fossem, estarás palmilhando a estrada certa...

IV - Não te importes com o nome que se dê ao Criador, o que te interessa é alcançá-Lo, caminhando sempre em direção e sentido capaz de te levar a Ele...

V - A pressa te preocupa; mas, como não há dois seres perfeitamente idênticos, também a velocidade na caminhada varia de um para outro. A medida da velocidade é a paciência e a resignação no sofrimento; o amor e a dedicação ao seu semelhante; o coração aberto aos ensinamentos divinos...

VI - Tem fé no teu Deus e age sempre de acordo com os princípios morais que Ele te dita; não te prendas, porém, ao passado, porque os ensinamentos e princípios morais que regem a vida terrena sofrem modificações condizentes com o progresso espiritual da Humanidade...

VII - Não te esqueças nunca de que és humano e essa contingência te é inseparável; a vida terrena é a arena em que o espírito que anima teu corpo luta pela sua elevação. Não te preocupe a queda; levanta e continua...

VIII - Despreza os insultos e esquece as ingratidões dos homens; procura perdoar os que te apupam, com a certeza de que os atos de cada um estão sendo medidos e pesados pela única justiça verdadeira que é a JUSTIÇA DIVINA..

IX - Procura no teu semelhante o que ele tem de bom; exalta essas qualidades, que ele próprio procurará vencer as inferioridades que ainda se aninham no seu coração...

X - Ama a DEUS. Segue teu caminho; respeita o que está palmilhando os outros e auxilia-os sempre que te for dada essa oportunidade; todos se encontrarão no mesmo ponto. Ajoelha-te e, contrito, entrega ao Criador o teu coração...

Endereço da Cidade Eclética: Go 547 – Sentido Santo Antônio / Águas Lindas

Telefone: (61) 999513661

*Local: Cidade Eclética*

### **Escultura do Mestre Yokaanam**

Escultura em homenagem a Oceano Araújo de Sá, o mestre Yokaanam, fundador e idealizador e Grão Mestre da filosofia que deu origem à Fraternidade: Eclética: Espiritualista: Universal (FEEU). Ele defendia que todo irmão Obreiro Eclético deveria combater sistematicamente, e de forma obrigatória, os próprios vícios, paixões, maus hábitos e, especialmente, a maledicência, a crítica desleal, a grosseria, o ciúme, a inveja, o ódio, o egoísmo, a intriga, o murmúrio dissolvente, a ignorância, a indisciplina e a rebeldia, por serem sentimentos inferiores inteiramente proibidos e incompatíveis com as leis de Trabalho e Ação Unificadora da comunidade, que surgiu no Rio de Janeiro.

Ex- militar, nascido em Alagoas, em 1911, Yokaanam é reconhecido por impulsionar a Fé Cristã e por unificar as religiões em torno de um princípio puro e primitivo. Ele viveu muitos anos em Goiás e morreu em Anápolis, em 1985.



Fotos: Observatório do Turismo do Estado de Goiás.



Fotos: Observatório do Turismo do Estado de Goiás.



## Escultura em Homenagem à Mãe Preta

Muito forte e comovente a imagem da escultura da mãe preta, que amamenta uma criança branca, enquanto seu filho observa, ajoelhado a seus pés. Na placa do monumento está registrada uma homenagem: “À verdadeira mãe imortal e anônima de todos os filhos brancos do mundo inteiro, os quais sugando de seu humilde seio escuro a seiva da vida ou acalentando em seus fraternos braços, subiram à luz das gerações em que jornadaaram e outros, aos pedestais da fama e da Glória.”. Há informações de que o cajado do mestre Yokaanam foi enterrado no Monumento à mãe preta, durante a fundação da Cidade Eclética.



Fotos: Observatório do Turismo do Estado de Goiás.



## Museu da Casa do Radioamador

Peças tecnológicas antigas fazem parte do acervo do Museu da Casa do Radioamador, um espaço que desperta a curiosidade dos visitantes, na Cidade Eclética. Além de curiosidades antigas, o Museu Casa do Redioamador se destaca por seguir os princípios da técnica espacial do futuro da arquitetura.

Fotos: Observatório do Turismo do Estado de Goiás.



Fotos: Observatório do Turismo do Estado de Goiás.



Fotos: Observatório do Turismo do Estado de Goiás.



Fotos: Observatório do Turismo do Estado de Goiás.



Fotos: Observatório do Turismo do Estado de Goiás.



## RELIGIÕES DE MATRIZES AFRICANAS E AFRO-BRASILEIRAS

Além da Festa das Religiões de Matrizes Africanas, realizada no sábado de Aleluia, há uma intensa programação ao longo do ano, sob a coordenação da Associação Beneficente Afro-Brasileira de Santo Antônio do Descoberto. A participação média é de 150 pessoas.

### Olubajé – Abril

Festa de candomblé pública, com cânticos, percussão e dança afro, remetendo as passagens do Deus Africano (Orixá Omolú) pela terra, trazendo a cura para os enfermos, baseado em lendas africanas e liturgias afro-religiosas.

Imagem: Reprodução da internet.



Orixá Omolú

### Fogueira de Ayrá (Festa de Xangô) – Junho

Festa de candomblé pública, com cânticos, percussão e dança afro, remetendo às passagens do Deus Africano (Orixá Xangô) pela terra, atendendo aos pedidos de justiça e outros que são realizados por meio de velas acesas na fogueira de Ayrá, baseado em lendas africanas e liturgias afro religiosas.

Imagem: Reprodução da internet.



Orixá Xangô



## **Festa dos Caboclos – Setembro**

Evento público com expressividade da musicalidade, com percussão e cantos reverenciando vidas passadas de Boiadeiros, Índios e Caboclos, com atendimento espiritual gratuito.

## **Festa de Exú – Outubro**

Festa de candomblé pública, com cânticos, percussão e dança afro, remetendo as passagens do Deus Africano (Orixá Exú) pela terra, trazendo a fertilidade da vida e bênçãos, baseado em lendas africanas e liturgias afro religiosas, ao final é servido alimentação para os convidados.

Imagem: Reprodução da internet.



*Orixá Exu*

## **Festa das Yabás – Dezembro**

Festa de candomblé pública, com cânticos, percussão e dança afro, remetendo às passagens das Deusas Africanas (Orixás femininos) pela terra, trazendo bênçãos, baseado em lendas africanas e liturgias afro-religiosas.

Imagem: Reprodução da internet.



*Orixás Yabas*

## FEIRAS

### FEIRINHA NA RODOVIÁRIA

Tem lojinhas de roupas, lanches, bijuterias, sapatos e de capas de celular.

Foto: Observatório do Turismo do Estado de Goiás.

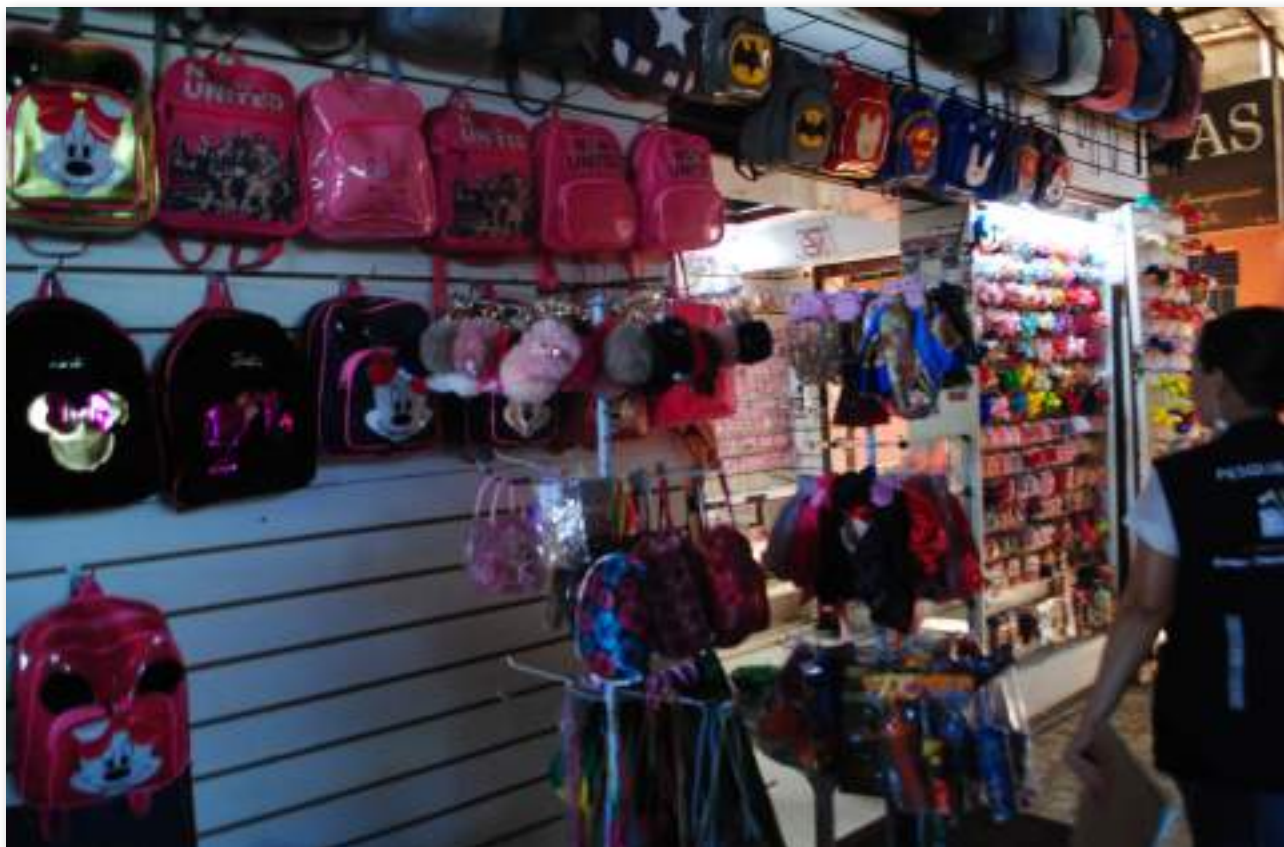

### FEIRA PERMANENTE

Instalada na quadra da Rodoviária, a Feira permanente de Santo Antônio do Descoberto reúne lojinhas de roupas, brinquedos, acessórios para celulares, bijuterias etc.



### RODOVIÁRIA CENTRAL DE SANTO ANTÔNIO DO DESCOBERTO

Além dos pontos de embarque/desembarque e venda de passagens, a rodoviária possui lojas variadas e oferece serviços diversos.

*Obs.: saída de ônibus para Brasília (Plano Piloto), Taguatinga e Águas Lindas.*

*Endereço: Ao Lado da Feira Central, Centro - Santo Antônio do Descoberto – GO.*

Foto: Prefeitura de Santo Antônio do Descoberto.



Foto: Prefeitura de Santo Antônio do Descoberto.



### **SAD TOUR VIAGENS E TURISMO**

Localizada no bairro Centro, em Santo Antônio do Descoberto-GO foi fundada em 2018.

*Telefones: (61) 8427-1117*

*E-mail: sadtour01@gmail.com*

*Endereço: Quadra Quadra 55, SN, LOTE 08 LOJA 04, Centro, Santo Antônio do Descoberto/GO*

### **DIKAS TURISMO E EVENTOS**

Localizada no bairro Vila Maria Auxiliadora, em Santo Antônio do Descoberto-GO foi fundada em 2006. A atividade principal da empresa é Agências de Viagens.

*Telefone: (61) 3626-4276.*

*Endereço: Rua S-4, S/N, QUADRA113 LOTE 31 A LOJA 01, Vila Maria Auxiliadora, Santo Antônio do Descoberto-GO.*

### **LAZER TUR TURISMO E LAZER LTDA**

Localizada no bairro St Ant Descoberto, em Santo Antônio do Descoberto-GO foi fundada em 1993. A atividade principal da empresa é Agências de Viagens.

*Endereço: Fazenda Alagado, S/N, GLEBA N 62, St Ant Descoberto, Santo Antônio do Descoberto/GO.*

### **MATTOS TURISMO**

Localizada no bairro Residencial Mangueiras, em Santo Antônio do Descoberto-GO foi fundada em 2018.

*Telefone: (61) 8454-0265.*

*Endereço: Quadra Quadra 1, SN, LOTE 12, Residencial Mangueiras, Santo Antônio do Descoberto/GO*



## **MCB TRANSPORTES E TURISMO**

Localizada no bairro Centro, em Santo Antônio do Descoberto-GO foi fundada em 1998. A atividade principal da empresa é Serviço de Transporte de Passageiros - Locação de Automóveis Com Motorista.

*Telefone: (61) 3333-5656.*

*Endereço:Quadra Qd 44 Lote, 21, Centro, Santo Antônio do Descoberto/GO*

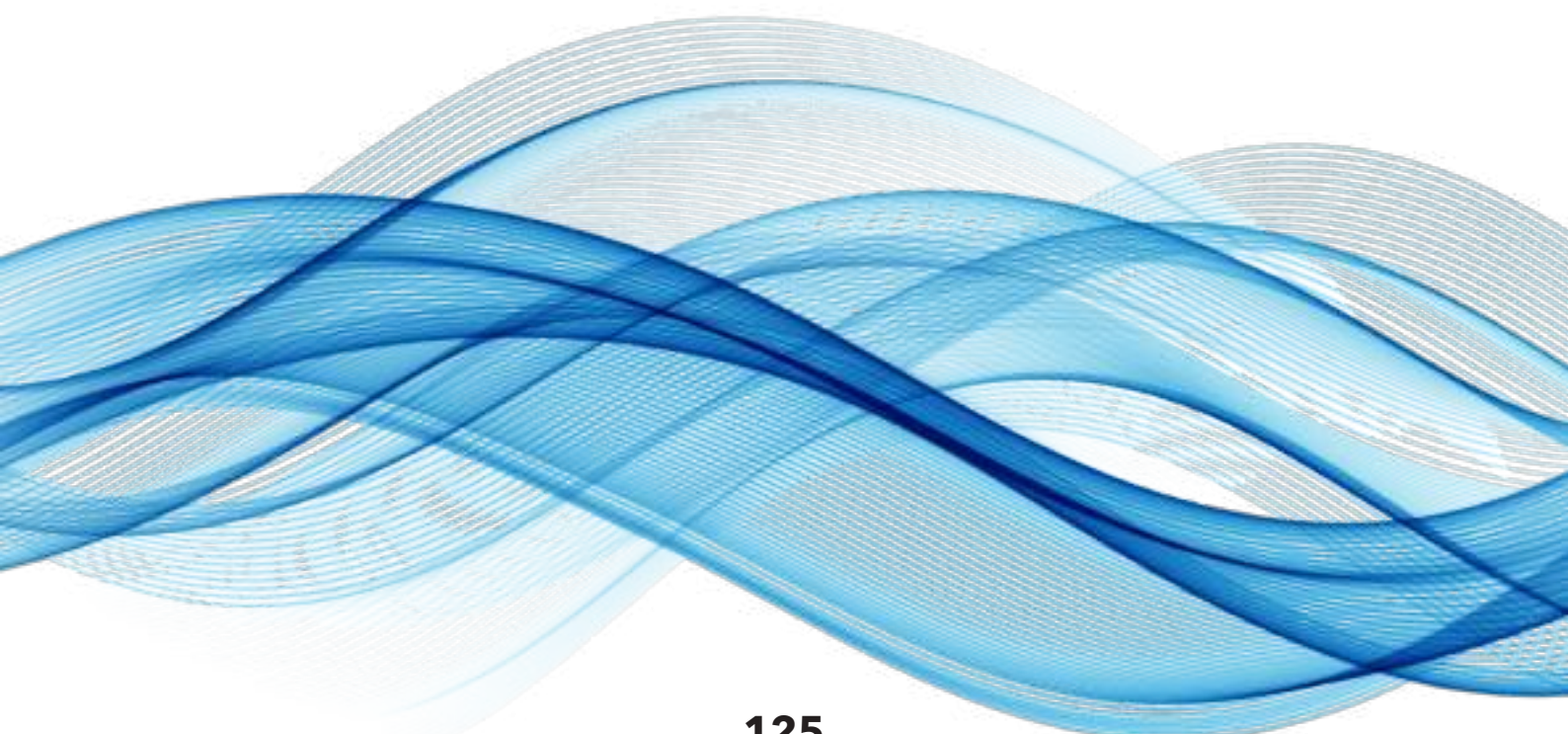

## ATRATIVOS NATURAIS

## CACHOEIRAS

Com mais de 70 cachoeiras catalogadas, o município foi alvo de investimentos em complexos turísticos nos últimos anos, especialmente em hotéis fazenda, clubes de pesca e centros de eventos, inclusive com atendimento de alto padrão. O relevo da região do Planalto Central brasileiro, com vales e chapadas, proporcionou o surgimento de encantadoras quedas d'água, espaços naturais enriquecidos com modernos apartamentos, chalés, dormitórios, espaços de eventos, restaurantes com valorização da gastronomia goiana tradicional, piscinas, lagos para pesca e turismo ecológico



Fotos: Observatório do Turismo do Estado de Goiás.



Em Santo Antônio do Descoberto se destacam atrativos turísticos como o Vale das Cachoeiras, rico em montes e matas; O Paraíso das Cascatas, com duas cachoeiras e completa estrutura turística, próxima ao Centro da cidade; O Recanto do Paraíso, na tradicional Fazenda Capoeirinha; A Fazenda Lagoas, com capacidade para atender 600 pessoas, no Clube Bela Vista; A riqueza das águas, na Fazenda Sol Campo e Lazer; A sofisticação da Pousada Tucuna, conhecida por atrair turistas estrangeiros e o bucolismo da Fazenda Paulista, à beira do Rio Alagado, com grande área verde, ar puro e oportunidade para quem busca curtir os sons da natureza.



Fotos: Observatório do Turismo do Estado de Goiás.



Fotos: Observatório do Turismo do Estado de Goiás.

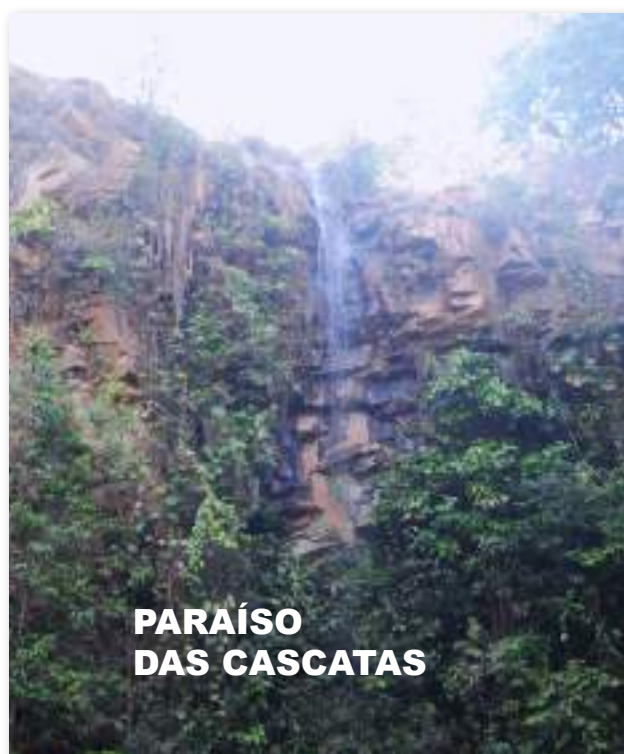

Fotos: Observatório do Turismo do Estado de Goiás.

## BRAÇOS E ILHAS NO LAGO CORUMBÁ IV

As belezas do Lago de Corumbá encantam turistas e atraem investidores ao longo da área de 53,25 quilômetros, no município de Santo Antônio do Descoberto. Construída no Rio Corumbá, a barragem de Corumbá IV tem, no território de Santo Antônio Descoberto, grande parte do seu espelho d'água. Condição que transformou a região, à margem do lago, em grande polo de atrativos turísticos. Investimentos têm sido feitos na região, com construção de condomínios, casas de veraneio, centros de lazer e suporte para o atendimento aos frequentadores.

O acesso aos mais de 9.000 hectares de reserva natural em torno do lago se dá através de áreas públicas e particulares. Conforme relatório da Prefeitura de Santo Antônio do Descoberto, o lago que foi inaugurado em 2006 tem espelho d'água com extensão de cerca de 173 Km<sup>2</sup>, vem atraindo turistas em todas as suas margens, proporcionando experiências diversas às pessoas, que buscam momentos de lazer, entretenimento, descanso e contemplação da natureza. A barragem fica no município de Luziânia, com o lago ocupando áreas de quatro municípios, formando braços e ilhas, inclusive em Santo Antônio do Descoberto.

A área de preservação permanente do Lago Corumbá IV tem 783,7 quilômetros de perímetro. São inúmeras as possibilidades turísticas: banho, pesca esportiva, trilhas nas suas margens, passeios naturais, turismo ecológico, camping, competições aquáticas (diversas), prática do ciclismo e serviços de gastronomia etc. O contato com a natureza proporciona experiências de contemplação, de bem estar e de reflexão pessoal. O principal acesso é a BR 060, com várias estradas rurais que levam às margens do lago.



Foto: Reprodução da internet (Google).



## VALE DA CACHOEIRINHA (RPPN)

A Reserva Particular do Patrimônio Natural (RPPN) Vale da Cachoeirinha, com área de 89,62 hectares, foi criada em 2019 pelo Ministério do Meio Ambiente/ Instituto Chico Mendes de Conservação da Biodiversidade, em Santo Antônio do Descoberto. A área deve ser preservada e tem autorização para a realização de pesquisas científicas, visitação turística e realização de projetos educativos. A reserva natural fica próxima à BR-060 – Km 6,5. Está localizada no lado direito da rodovia que liga Brasília a Goiânia. É uma região que sofre degradação ambiental desde a mudança da capital federal. Em sintonia com essa realidade, a Vale da Cachoeirinha tem o propósito de proteger as nascentes, as plantas e animais do ecossistema do Cerrado, devendo estimular iniciativas similares na região.

Foto: Reprodução da internet (Google).



Com a consciência de que as terras da Cachoeirinha têm vocação como uma verdadeira mina d'água, há anos, os proprietários têm deixado o solo cumprir o seu papel de acolher sementes das árvores nativas: ora de forma natural, dispersa pelos animais ou pela ação dos ventos; ora pela ajuda amorosa da mão do homem, que se junta a outras mãos, em alguns mutirões e projetos educativos. E o ecossistema do Cerrado ali está se refazendo, lenta e pacientemente. Os programas realizados na RPPN da Cachoeirinha estão voltados para a população rural do entorno, sendo as escolas a referência para cada comunidade, a saber: Escola Santo André, Escola Lagoinha, Escola da Comunidade de Quarta-feira e da Pontezinha.

Foto: Reprodução da internet (Google).





A RPPN tem intercâmbio com escolas da Itália e busca trabalhar a educação ambiental, de forma interdisciplinar, com estudantes da região. Os projetos são desenvolvidos em parceria com a Associação Amigos da Cachoeirinha, organização Não-Governamental de utilidade pública e sem fins lucrativos, voltada para a educação ambiental, como forma de promover a defesa do planeta, através da expansão da consciência e do agir. O lema da entidade é pense globalmente e aja localmente. Descubra um novo modo de olhar o mundo! Um sonho que se concretiza por meio de projetos, encontros, doações e mutirões comunitários.

Foto: Reprodução da internet (Google).



Entre as atividades estão encontros das crianças com a Natureza, projeto de alfabetização ecológica que, por meio de vivências, visa alfabetizar as crianças na linguagem da natureza. Dormindo em barracas elas aprendem a observar os sons da natureza, o claro do dia, a escuridão da noite e imensidão do céu. Há também o Curso de Inglês Ecológico e o projeto Caminho das Águas. (Fonte: site RPPN Vale da Cachoeirinha)

Foto: Reprodução da internet (Google).





## O RIO DESCOBERTO PEDE SOCORRO

Impossível falar de Santo Antônio do Descoberto sem ressaltar o valor do rio, onde foram exploradas as grandes minas de ouro, que deram origem à cidade. Hoje as pessoas conseguem apenas observar a grandeza do rio, com suas matas ciliares, mas ninguém pode se refrescar e renovar as energias em suas águas. Um recanto com potencialidades para o turismo e o lazer dos moradores, que necessita de ações de proteção ambiental. No início da década de 1980, o meio ambiente do município foi impactado com o lançamento do esgoto de Samambaia, no Distrito Federal, em um dos afluentes do Rio Descoberto.

O rio que faz parte da história, muito utilizado pelos antigos moradores para banhos, pescarias, para lavar roupa e até para o consumo humano tem suas águas contaminadas. O Rio Descoberto circula a cidade de Santo Antônio do lado Leste, na divisa com o Distrito Federal, onde fica a ponte. Não é mais um agradável recanto para os moradores, restando apenas as imagens do rio, que necessita de ações de recuperação e preservação.



Foto: Secretaria de Cultura e Turismo de Santo Antônio do Descoberto.

O turismo está, continuamente, se destacando como uma atividade significativa de desenvolvimento social e crescimento econômico, nos municípios goianos. A partir dessa realidade é que entendemos a importância da elaboração de um documento que contenha as principais informações turísticas dos municípios. Tendo em vista a necessidade de realização do Inventário dos atrativos turísticos, equipamentos, infraestrutura e serviços do município de Santo Antônio do Descoberto, este documento teve como propósito aumentar a competitividade dos destinos e tornar seus atrativos conhecidos e reconhecidos.

O turismo vem sofrendo significativas mudanças, na forma como está sendo construído e, também, em como ocorre o seu consumo por parte dos turistas. O perfil do novo consumidor, que busca vivenciar as experiências, de forma autônoma ou tradicional, está muito ligado à necessidade de maior integração com a natureza. A experiência cultural, aliada à hospitalidade, economia criativa, sustentabilidade e uso de tecnologias, tem imenso valor para esse “novo turista” denominado “híbrido”. Sua busca por novas vivências, envolvendo a organização e planejamento das empresas, que operam produtos com foco nos serviços de base local dos destinos turísticos visitados, faz com que as agências de viagens, operadoras, agências emissivas ou agências receptivas se empenhem na organização e execução dessas experiências.

A inventariação da oferta turística tem como propósito facilitar o mapeamento e a identificação do município de Santo Antônio do Descoberto- GO como um importante destino turístico. Com rica história, que vem dos tempos em que o ouro era abundante no solo e nos rios goianos, Santo Antônio do Descoberto é hoje palco de investimentos na indústria do Turismo. Os vários projetos desenvolvidos no município caminham em consonância com as exigências do novo turista, que busca vivenciar experiências de integração com a natureza, em espaços estruturados para oferecer conforto aos clientes, valorizando o cenário das antigas fazendas do município, em ambientes bucólicos, com ar puro e muita água.

O cenário é promissor, especialmente em relação ao aproveitamento das potencialidades turísticas do Lago de Corumbá IV, com grande parte do espelho d'água dentro do município. Uma região de atrações turísticas, com muitas casas de campo, com espaços para contemplação, lazer e muita diversão. O Lago de Corumbá IV fica de 30 a 60 quilômetros de distância da cidade, dependendo do ponto, pois o espelho de água invade vários locais no território.



Está em estudos o Plano Municipal de Valorização do Turismo, de fundamental importância para o desenvolvimento da economia de Santo Antônio do Descoberto, que enfrenta problemas sociais como desemprego, falta de condições adequadas de moradia, além da grave questão ambiental do Rio Descoberto, com os poucos recursos arrecadados e os repasses do governos Federal e estadual, de onde o município recebe a maior parte da arrecadação.

A proposta é aproveitar, ao máximo, as vantagens da proximidade com Brasília, Anápolis e Goiânia, grandes centros de consumo no Centro Oeste, para fortalecer a economia local e atrair mais investimentos e turistas. Com 80/% do território na zona rural, onde há muitos atrativos naturais, com cerca de 70 cachoeiras catalogadas, o plano deverá potencializar o investimento em gestão empresarial nos atrativos turísticos, para promover a melhoria contínua da oferta de serviços e experiências positivas aos visitantes, na sua maioria de Brasília e da Região do Entorno do Distrito Federal.

BAIOFF, André. **Sociedade do terceiro milênio**. 2020. Disponível em: <https://andrebaioff.medium.com/cidade-eclética-3c7364e4c0a4>. Acesso em: 24 fev. 2023.

BRASIL, Ministério do Meio Ambiente. **APA da Bacia do Rio Descoberto**. 2022. Disponível em: <https://www.gov.br/icmbio/pt-br/assuntos/biodiversidade/unidade-de-conservacao/unidades-de-biomas/cerrado/lista-de-ucs/apa-da-bacia-do-rio-descoberto>. Acesso em: 26 out. 2022.

BRASIL, Cidade. **Chapada Acaba-Vida**. 2022. Disponível em: <https://www.cidade-brasil.com.br/nos-arredores-chapada-acaba-vida.html>. Acesso em: 26 out. 2022.

BRASIL. PORTARIA Nº 575, de 08 de outubro de 2019. Diário Oficial da União, Brasília, DF, n. 200, 23 fevereiro 2023. Seção I, p.132.

CACHOEIRINHA, Rppn. **RPPN Cachoeirinha**. 2022. Disponível em: <https://rppncachoeirinha.wordpress.com/>. Acesso em: 3 nov. 2022.

CIDADE, Diário. **Agências de Turismo em Santo Antônio do Descoberto, GO**. 2023. Disponível em: <https://www.diariocidade.com/go/santo-antonio-do-descoberto/guia/agencias-de-turismo/>. Acesso em: 3 fev. 2023.

CIDADE, Diário. **Vale Das Cachoeiras: Hotel Fenda em Santo Antônio do Descoberto, GO**. 2022. Disponível em: <https://www.diariocidade.com/go/santo-antonio-do-descoberto/guia/vale-das-cachoeiras-hotel-fazenda-14119867000175/>. Acesso em: 3 nov. 2022.

DUARTE, Paulo Estevam da Silva Martins. **Levantamento de solos da fazenda Lavorato no município de Santo Antônio do Descoberto – GO**. 2015. Disponível em: <https://bdm.unb.br/handle/10483/10168>. Acesso em: 21 out. 2022.

ECLÉTICA, Cidade. **CIDADE ECLÉTICA COMEMORA 63 ANOS**. 2022. Disponível em: <https://www.feeu.org/cidadeeclética>. Acesso em: 23 fev. 2022.

GREEN ENGENHARIA AMBIENTAL LTDA. **Plano de gestão da APA Federal da Bacia do rio Descoberto, DF/GO (documento preliminar)**. 1998. Brasília/DF: ANA. Disponível em: [http://www.ana.gov.br/AcoesAdministrativas/CDOC/docs/planos\\_diretores/Descoberto/pdfs/DOC\\_PRELIMINAR.pdf](http://www.ana.gov.br/AcoesAdministrativas/CDOC/docs/planos_diretores/Descoberto/pdfs/DOC_PRELIMINAR.pdf) Acesso em: 26 out. 2022.



GOIÁS, Prefeitura Municipal Santo Antônio do Descoberto. **Igrejinha de Santo Antônio do Descoberto**. 2022. Disponível em: <https://www.santoantoniiododescoberto.go.gov.br/site/a-cidade/pontos-turisticos/igrejinha-de-santo-antonio-do-descoberto/#:~:text=Em%201770%2C%20teve%20a%20amplia%C3%A7%C3%A3o,Santo%20Ant%C3%B4nio%20do%20Descoberto%2DGO>. Acesso em: 2 nov. 2022.

GOIÁS, Santuário de Santo Antônio Descoberto de. **História de uma Cidade de Fé**. 2022. Disponível em: <https://www.santuariodesantoantonio.com/historia/>. Acesso em: 2 nov. 2022.

GOIÁS, Santuário de Santo Antônio Descoberto de. **Sala dos Milagres e Museu Histórico**. 2023. Disponível em: <https://www.santuariodesantoantonio.com/historia/>. Acesso em: 2 nov. 2022.

GOIÁS, Santuário de Santo Antônio Descoberto de. **Obras do Santuário**. 2022. Disponível em: <https://www.santuariodesantoantonio.com/historia/>. Acesso em: 3 nov. 2022.

RANGEL, Gustavo Araújo; SANTOS, Marcos Freitas Mourão dos. **Mapa Hidrográfico: Municípios de Alexânia e Santo Antônio do Descoberto – GO**. 2015. Disponível em: [https://bdm.unb.br/bitstream/10483/12517/7/2015\\_GustavoAraujoRangel\\_MarcosFreitasMouraodosSantos\\_hidrografia.pdf](https://bdm.unb.br/bitstream/10483/12517/7/2015_GustavoAraujoRangel_MarcosFreitasMouraodosSantos_hidrografia.pdf). Acesso em: 26 out. 2022.

REATTO, ADRIANA; MARTINS, ÉDER DE SOUZA; CARDOSO, EXPEDITO ALVES; SPERA, SÍLVIO TULIO; CARVALHO JÚNIOR, OSMAR ABÍLIO DE; GUIMARÃES, R. F.; SILVA, ÂNGELO VALVERDE DA; FARIAS, MARCUS FÁBIO RIBEIRO **Levantamento de reconhecimento de solos de alta intensidade do alto curso do rio Descoberto DF/GO, escala 1:100.000**. Boletim de Pesquisa e Desenvolvimento. Embrapa Cerrados , V. 92 , P. 1-55 , 2003. Acesso em: 26 out. 2022.

TEIXEIRA, Ivo Ian Leão. **Evolução do uso da terra, erosão dos solos e fragmentação da vegetação na APA do Rio Descoberto no Distrito Federal e Goiás**. 2018. 137 f., il. Dissertação (Mestrado em Ciências Florestais) — Universidade de Brasília, Brasília, 2018. Acesso em: 26 out. 2022.

### HOSPITAIS

**Hospital Municipal de Santo Antônio do Descoberto (Dom Luiz Fernandez)**

*Endereço: R. 15, Quadra 65 Lote 01 - Centro, Santo Antônio do Descoberto - GO.*

*Funcionamento: Aberto 24 horas*

*Telefone: (61) 3626-5661*

### FÁMACIAS / DROGARIAS

**Drogaria Avenida**

*Endereço: Av. Goiás, Quadra 12 - Lote 11 - Centro, Santo Antônio do Descoberto - GO, 72900-000*

**DROGARIA REZENDE**

*Endereço: QD 65 LT 09 LJ 02 RUA 15 CENTRO, Santo Antônio do Descoberto - GO, 72900-310*

*Telefone: (61) 98545-2373*

**Drogaria Ideal**

*Endereço: Quadra 56 - s/n It 26 lj 2, Santo Antônio do Descoberto - GO, 72900-000*

**Drogaria Genérica**

*Endereço: Q 54 - s/n LT16 LJ1, Santo Antônio do Descoberto - GO, 72900-000*

**Drogaria Planna**

*Endereço: Qd. 55, Lt. 02, Lj. 02 - Centro, GO, 72900-032*

*Telefone: (61) 3626-1046*

**Drogaria Bem-Estar**

*Endereço: quadra 85 lote 09 centro, Santo Antônio do Descoberto - GO, 72900-188*

*Telefone: (61) 3626-1783*

**DROGARIA LEO-PHARMA**

*Endereço: Q. 58, LOTE 26 - Centro, Santo Antônio do Descoberto - GO, 72900-308*

*Telefone: (61) 3626-6705*



**Drogaria Torres**

*Endereço: Av. Goiás, 72900-320 - Centro, Santo Antônio do Descoberto - GO, 72900-000*

*Telefone: (61) 3626-2462*

**Drogaria Santa Terezinha**

*Endereço: quadra 64 lote 09, Loja 01 - Centro, GO, 72900-316*

*Telefone: (61) 3606-1003*

**DROGARIA VITÓRIA**

*Endereço: Parque Santo Antônio, Santo Antônio do Descoberto - GO, 72901-564*

*Telefone: (61) 3626-7062*

**Farmácia Emilly**

*Endereço: Av. Goiás, 13 - QUADRA 19 LOTE - Vila Paraiso, Santo Antônio do Descoberto - GO, 72900-398*

*Telefone: (61) 3626-7745*

**Droga Center**

*Endereço: Qd 55 08 - s/n Loja 02 Setor Central, GO*

*Telefone: (61) 3626-3910*

**Drogaria Popular**

*Endereço: Av. Gal Edgar Soares Dutra, 510 - Parque Estrela Dalva XII, Santo Antônio do Descoberto - GO, 72900-000*

*Telefone: (61) 98151-6127*

**Drogaria Beira Rio**

*Endereço: Av. Goiás - Centro, Santo Antônio do Descoberto - GO, 72900-396*

*Telefone: (61) 3626-4465*

**Farmácia Vitória**

*Endereço: Parque Santo Antônio, Santo Antônio do Descoberto - GO, 72900-000*

*Telefone: (61) 3626-7062*

**Drogaria Amor Por Vidas**

*Endereço: Quadra 1, Lote 12, Loja 1 - Jardim Ana Beatriz I, Santo Antônio do Descoberto - GO, 72902-200*

*Telefone: (61) 99607-9474*

**SEGURANÇA/ POLÍCIA****Delegacia de Polícia Civil - Santo Antônio do Descoberto**

*Endereço: Quadra 21/22, área especial, Santo Antônio do Descoberto - GO*

*Telefone: (61) 3626-0421*

## **SUPERMERCADOS**

### **N°1 Supermercado**

*Funcionamento: das 6h30 às 21h20 / Domingos e feriados:7 às 14h.*

*Endereço: Avenida Santo Antônio Qd 6 lote 33 e 34 Parque Santo Antonio, Santo Antônio do Descoberto.*

*Telefone: (61) 3626-0196*

*www.n1supermercado.com.br*

### **Supermercado Super Big**

*Endereço: Av. Santa Rita de Cássia, 390 - Centro, Santo Antônio do Descoberto - GO, 72900-000*

*Telefone: (61) 3626-1642*

### **Super Marques Supermercado**

*Endereço: QD.5, 55 - Lt. 21/23 Loja 01 - Centro, Santo Antônio do Descoberto - GO, 72900-332*

*Telefone: (61) 3626-4581*

### **Atacadão Dia a Dia**

*Endereço: Av.Goiás. Q.04 Lote 01/04 Centro, GO, 72900-378*

*Telefone: (61) 3038-6273*

### **Supermercado E Panificadora Central**

*Endereço: 72901060 Quadra 76 lote 21 ao 24 - Parque Estrela Dalva XII, Santo Antônio do Descoberto - GO, 72901-060*

*Telefone: (61) 3626-1896*

### **Smart Senna**

*Endereço: Centro, Quadra 93 Lote 01 Centro, Santo Antônio do Descoberto - GO, 72900-236*

*Telefone: (61) 3626-1226*

### **Super Marques**

*Endereço: Quadra 55 - s/n Lt 23, Santo Antônio do Descoberto - GO, 72900-000*

*Telefone: (61) 3626-7586*

### **Supermercado Sertanejo**

*Endereço: Av. Conceição, 1022-1212 - Centro, Santo Antônio do Descoberto - GO, 72900-000*

### **Mercado da Hora**

*Endereço: Av. 33, 908 - Parque Ana Beatriz II, Santo Antônio do Descoberto - GO, 72900-000*



**Supermercado Modelo**

*Endereço: Av. Goiás, 380 - Centro, Santo Antônio do Descoberto - GO, 72900-000*  
*Telefone: (61) 3626-1813*

**Mercado da Casa**

*Endereço: Parque Ana Beatriz II, Santo Antônio do Descoberto - GO, 72900-000*  
*Telefone: (61) 99126-3660*

**Supermercado Magalhães**

*Endereço: 72900-000 - Parque Estrela Dalva XI, Santo Antônio do Descoberto - GO, 72900-354*  
*Telefone: (61) 3626-1096*

**Supermercado Dular**

*Endereço: R. 44, 218-288 - Pq. Estrela Dalva XI, Santo Antônio do Descoberto - GO, 72900-000*

**SupermercadoNO12**

*Endereço: Quadra 78 Lote 17a, Santo Antônio do Descoberto - GO, 72904-058*  
*Telefone: (61) 3626-4765*

**Mercado Compre Bem**

*Endereço: 218, Av. Santa Luzia, 144 - Parque Estrela Dalva XI, Santo Antônio do Descoberto - GO, 72900-000*

**Supermercado Chic Chic**

*Endereço: Q B - s/n LT12, Santo Antônio do Descoberto - GO, 72900-000*  
*Telefone: (61) 3626-0161*

**Mercearia Fernandes**

*Endereço: R. Francisco Corrêa Bitencourt, 363-425 - Mansões Bittencourt, Santo Antônio do Descoberto - GO, 72900-000*

**Supermercado KAYQUE**

*Endereço: R. 6, 4791-4827 - Vila Esperanca, Santo Antônio do Descoberto - GO, 72900-000*  
*Telefone: (61) 98128-7546*

**POSTOS DE COMBUSTÍVEIS****Posto Santo Antônio**

*Endereço: Av. Rio Grande do Norte, 1028-1092 - Centro, Santo Antônio do Descoberto - GO, 72900-000*  
*Telefone: (61) 99881-2916*

**Auto Posto Levi**

*Endereço: Av. Goiás, 1054 - Centro, Santo Antônio do Descoberto - GO, 72900-000  
Telefone: (61) 3626-1336*

**Posto ZMG**

*Endereço: Av. Santo Antônio, s/n - Parque Santo Antônio, Santo Antônio do Descoberto - GO, 72900-000  
Telefone: (61) 3606-1909*

**Posto HS**

*Endereço: Quadra 40 Lotes 07/08, Centro, Santo Antônio do Descoberto - GO, 72900-000  
Telefone: (61) 99881-2916*

**Posto Shell**

*Endereço: 72900-000, Av. Castelo Branco, 1489-1611 - Parque Estrela Dalva XI, Santo Antônio do Descoberto - GO, 72900-000*

**Posto Petrobras**

*Endereço: Av. Goiás, 1054 - Centro, Santo Antônio do Descoberto - GO, 72900-000  
Telefone: (61) 3626-1336*



**FICHA TÉCNICA – PREFEITURA MUNICIPAL  
DE SANTO ANTÔNIO DO DESCOBERTO**

**Aleandro Olívio Caldato**

Prefeito do Município de Santo Antônio do Descoberto

**Everaldo Alberto Brandão**

Secretário de Cultura e Turismo

**Alexandre Cabral**

Chefe de Gabinete

**Mauricio Alves Dias**

Diretor de Turismo

**Gilciany Lima**

Assessora da Diretoria

**COLABORADORES**

Equipes da Secretarias de Turismo e Cultura;

Equipes da Secretaria de Indústria, Comércio e Trabalho;

Equipes da Secretaria de Agricultura e Desenvolvimento;

EMATER;

Silvia Labes;

Lucimar Braga – Vereador;

Paulo de Santa Rosa – Vereador;

Danilo e Denner – SECOM.

## FICHA TÉCNICA – GOIÁS TURISMO

### GOVERNO ESTADUAL

**Ronaldo Ramos Caiado**  
Governador do Estado de Goiás

### AGÊNCIA ESTADUAL DE TURISMO – GOIÁS TURISMO

**Fabrício Borges Amaral**  
Presidente

**Giovanna Adriana Tavares Gomes**  
Coordenadora do Observatório do Turismo do Estado de Goiás

### EQUIPE TÉCNICA POR ÁREA

**Carlos Henrique Pereira de Freitas** (Economia / Pesquisador)  
**Carolina Vieira Ferreira** (Estatística / Pesquisadora)  
**Giovanna Adriana Tavares Gomes** (Turismóloga / Pesquisadora)  
**Lucas Souza de Oliveira** (Designer Gráfico)  
**Paulo Sérgio Cardoso Pereira** (Apoio / Tabulação de dados)  
**René Ceazarini Chavarria** (Apoio / Tabulação de dados)  
**Saulo de Oliveira** (Administrador / Pesquisador)  
**Waldedy Maria de Paula** (Jornalista / Pesquisadora)



## CRÉDITOS

### OBSERVATÓRIO DO TURISMO DO ESTADO DE GOIÁS

**Giovanna Adriana Tavares Gomes**

Coordenadora Geral do Projeto

**Waldedy Maria de Paula**

Pesquisa de Ganinete, Textos e Correção Ortográfica

**Carolina Vieira Ferreira**

Pesquisa de Campo

**Valquíria Vital Machado**

Pesquisa de Campo (Voluntária)

**Lucas Souza de Oliveira**

Projeto Gráfico e Design

# GOIÁS TURISMO

Casa do Turismo  
Endereço: Rua 30, St Central  
Goiânia Goiás, 74.015-180

[www.goiasturismo.go.gov.br](http://www.goiasturismo.go.gov.br)

