



OBSERVATÓRIO
DO TURISMO
ESTADO DE GOIÁS

INVENTÁRIO DA OFERTA TURÍSTICA DE QUIRINÓPOLIS 2022



PREFEITURA DE
QUIRINÓPOLIS



OBSERVATÓRIO
DO TURISMO
ESTADO DE GOIÁS



GOIÁS
TURISMO



GOIÁS



OFERTA TURÍSTICA QUIRINÓPOLIS



Sumário

1. INVENTÁRIO DA OFERTA TURÍSTICA DE QUIRINÓPOLIS.....	5
2. SISTEMA TERRITORIAL TURÍSTICO DE QUIRINÓPOLIS.....	7
2.1. Quirinópolis e sua história	7
2.2. Subsistemas fixos naturais (flora, fauna, água, clima, acidentes geográficos, solo e etc.).....	9
2.3. Os subsistemas de fluxos reúnem as dinâmicas socioculturais (renda, trabalho, escolaridade, manifestações folclóricas, etc.) e econômicas (produção, distribuição, acumulação do capital).....	10
A) Dinâmicas Socioculturais - Trabalho e Rendimento.....	10
B) Educação.....	10
C) Dinâmicas Econômicas, economia, produção, distribuição e acumulação de capital.....	10
D) Índice de Bem-Estar Urbano — IBEU.....	10
E) Índice de Desempenho dos Municípios — IDM.....	12
F) Eventos e Festas.....	13
3. INVENTÁRIO DA OFERTA TURÍSTICA – FIXOS CONSTRUÍDOS.....	14
MEIOS DE HOSPEDAGEM.....	14
ESPAÇO PARA EVENTOS.....	22
BARES E RESTAURANTES.....	24
MERCADO MUNICIPAL DONA PETRONILHA.....	44
PRAÇAS.....	46
IGREJAS.....	53
ESPAÇOS ESPORTIVOS.....	61
TRANSPORTE.....	71
ESPAÇOS CULTURAIS E HISTÓRICOS / PATRIMÔNIO CULTURAL.....	73
CHICA DOIDA.....	79
4. INVENTÁRIO DA OFERTA TURÍSTICA – REGIÕES RURAIS.....	84
REGIÃO DO SALGADO.....	86
FAZENDA SERRA AZUL.....	86
5. INVENTÁRIO DA OFERTA TURÍSTICA – FIXOS NATURAIS.....	89
HERBÁRIO JOSÉ ÂNGELO RIZZO/ JARDIM BOTÂNICO.....	89
RIO PRETO.....	91
RIO SÃO FRANCISCO.....	92

ACESSO A CACHOEIRA DO SALGADO.....	95
CACHOEIRA DO SALGADO.....	97
MIRANTE SERRA DAS ANTENAS.....	99
PARQUE DA LIBERDADE.....	100
LAGO SOL POENTE.....	102
UNIDADE DE CONSERVAÇÃO SERRA DA FORTALEZA.....	104
MIRANTE DO ANDRÉ.....	106
6. CONSIDERAÇÕES FINAIS.....	107
REFERÊNCIAS.....	108
FICHA TÉCNICA.....	109
CRÉDITOS.....	110
FICHA TÉCNICA.....	111
CRÉDITOS.....	112

1. INVENTÁRIO DA OFERTA TURÍSTICA DE QUIRINÓPOLIS

Este documento tem como objetivo apresentar a oferta turística do Município de Quirinópolis. A proposta do inventário foi baseada na teoria do planejamento do espaço turístico como uma visão sistêmica, visando a análise e interpretação do destino a partir de seus fragmentos e relações. A proposta foi conhecer particularidades de modo a compreendermos melhor o sistema turístico do município.

Anjos (2004) afirma ainda que para a compreensão do sistema territorial turístico deve-se levar em consideração elementos territoriais específicos divididos em dois subsistemas sociais, sendo eles: comunidade local e turistas. Cada grupo possui seus próprios interesses e em alguns pontos podem ser comungados. Então devem ser analisados de forma singular e inter-relacionados, buscando compreender “especificidades, dinâmicas e sobreposições (de escala espaciais e temporais) entre os dois subsistemas” (ANJOS, 2004, p. 163).

Figura 1. Formação do sistema territorial turístico com base na relação entre subsistemas fixos e fluxos. Fonte: ANJOS (2004, p. 164).

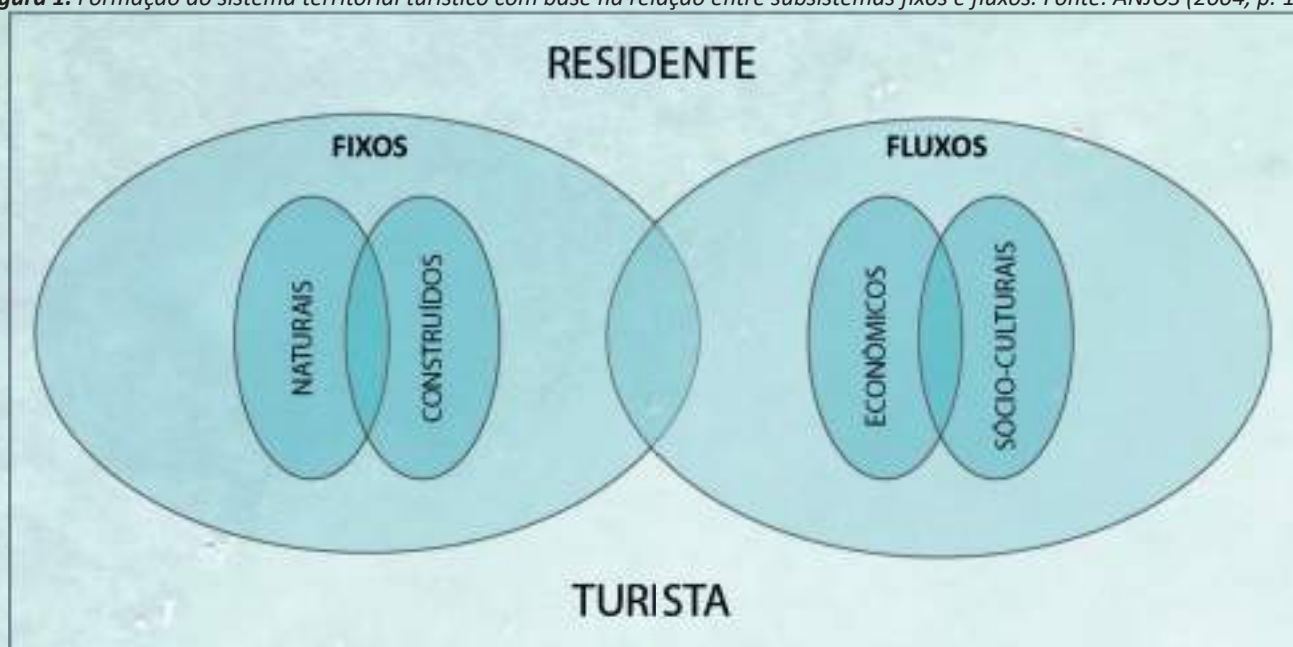

Fonte: ANJOS (2004, p. 164).

Para melhor compreensão denominam-se como subsistemas de fixos, são compreendidos os elementos naturais (flora, fauna, água, clima, acidentes geográficos, solo, etc.) e os elementos construídos pelo ser humano (edifícios e estrutura urbanística).

Os subsistemas de fluxos reúnem as dinâmicas socioculturais (renda, trabalho, escolaridade, manifestações folclóricas, etc.) e econômicas (produção, distribuição, acumulação do capital).

A fim de elaborar uma leitura das potencialidades do município de Quirinópolis, a utilização deste método demonstra-se mais coerente com a pesquisa por expor de melhor maneira a dinâmica entre os subsistemas revelando sua real demanda turística.

O mapa turístico é um instrumento de gestão que tem como objetivo orientar a gestão no desenvolvimento de políticas públicas regionalizadas e descentralizadas. Quirinópolis é um dos 92 municípios do estado que compõem atualmente o Mapa Turístico Oficial, fazendo parte da Região do Ouro e dos Cristais, conforme o mapa a seguir:

BORA PRA GOIÁS

- Região das Águas e Cavernas do Cerrado
- Região dos Negritos e Tocações
- Região da Chapada dos Veadeiros
- Região da Estrada de Ferro
- Região Lagos do Peronito
- Região Vale da Serra da Mesa
- Região pegadas no Cerrado
- Região do Clima e Cereais
- Região das Águas Quentes
- Região Vale do Araguaia

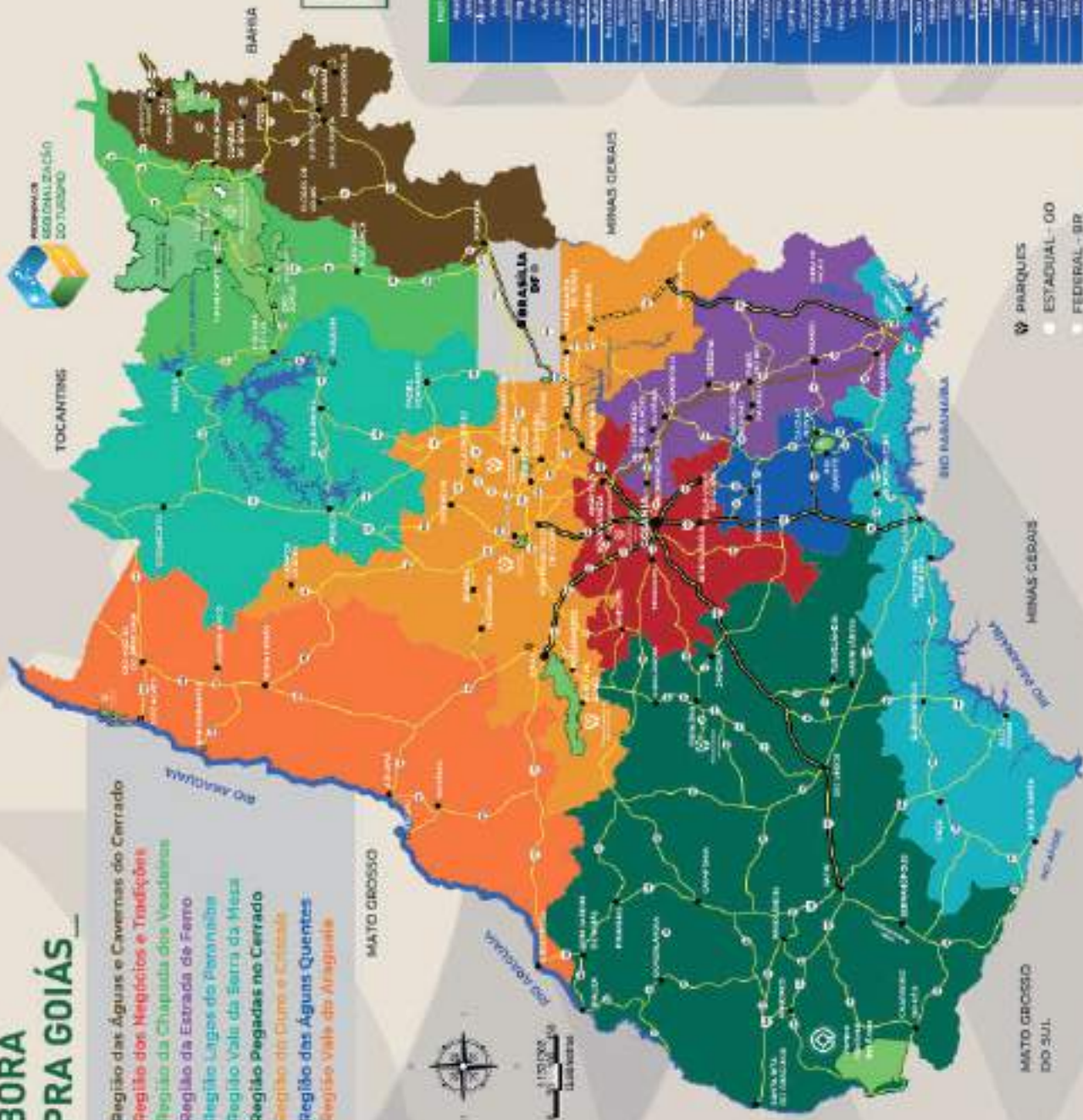

MAPA DO TURISMO GOIÁS 2022

92 DESTINOS
10 REGIÕES TURÍSTICAS



REGIÃO	DESTINOS	ÁREAS	POPULAÇÃO	ÁREAS
Região das Águas e Cavernas do Cerrado	17	8	100	100
Região dos Negritos e Tocações	105	105	105	105
Região da Chapada dos Veadeiros	224	224	137	137
Região da Estrada de Ferro	41	41	41	41
Região Lagos do Peronito	25	25	25	25
Região Vale da Serra da Mesa	37	37	37	37
Região pegadas no Cerrado	105	105	105	105
Região do Clima e Cereais	105	105	105	105
Região das Águas Quentes	105	105	105	105
Região Vale do Araguaia	105	105	105	105
Região das Águas e Cavernas do Cerrado	105	105	105	105
Região dos Negritos e Tocações	105	105	105	105
Região da Chapada dos Veadeiros	105	105	105	105
Região da Estrada de Ferro	105	105	105	105
Região Lagos do Peronito	105	105	105	105
Região Vale da Serra da Mesa	105	105	105	105
Região pegadas no Cerrado	105	105	105	105
Região do Clima e Cereais	105	105	105	105
Região das Águas Quentes	105	105	105	105
Região Vale do Araguaia	105	105	105	105

Figura 2. Mapa Turístico Oficial do Estado de Goiás.

2. SISTEMA TERRITORIAL TURÍSTICO DE QUIRINÓPOLIS

2.1 - Quirinópolis e sua história

A população de Quirinópolis testemunhou um interessante processo de desenvolvimento social e econômico nos últimos anos. O número de moradores no município triplicou em 30 anos com a chegada de pessoas de diferentes partes do Brasil, atraídas pela oferta de empregos e oportunidades de melhoria de vida, a partir da instalação de grandes usinas de produção de açúcar e álcool e também com a construção da Ferrovia Norte/Sul. Quirinópolis está entre os municípios com melhor qualidade de vida e maior geração de empregos, no Estado de Goiás e é um dos destaques por seu potencial econômico, no Sudoeste Goiano. Segundo o IBGE, sua economia está posicionada em 7º lugar no PIB Agropecuário do Estado de Goiás (IBGE 2014). Os números foram alavancados sobretudo graças aos investimentos no setor sucroenergético (bioenergia, açúcar e álcool), oriundos de grandes empresas que se instalaram na cidade.

Um marco importante para Quirinópolis e para seu desenvolvimento socioeconômico foi a inauguração da Usina Hidrelétrica de Cachoeira Dourada, em 1966, contribuindo para a expansão da Pecuária e da Agricultura, que refletiram no crescimento do município. Com o passar dos anos, mais ou menos por volta do final de 1970 e no decorrer de 1980, o município cresceu e expandiu suas atividades econômicas e sociais.

Quirinópolis se destaca pelo incentivo ao ecoturismo. Entre os atrativos turísticos estão rios, serras, lagos, festas populares e religiosas, esportes aquáticos, campeonatos de Jet Ski, trilhas, escaladas, parapente, mountain bike e cachoeiras. A poucos quilômetros da cidade ficam as Cachoeiras do Rio São Francisco e do Rio Preto. Um dos cartões postais de Quirinópolis é o Lago do Sol Poente, que sedia eventos de várias modalidades, além de grandes festas populares como o carnaval

Turistas e moradores são atraídos também pelo Lago Dourado, formado pela Usina de São Simão. Muito procurado para descanso, lazer e para a prática de esportes náuticos, o Lago Dourado tem em sua orla cerca de 200 ranchos de veraneio. Quirinópolis é muito conhecida pela Chica Doida, autêntico prato da gastronomia goiana, que tem como ingredientes milho, linguiça, queijo, guariroba, jiló e pimenta e que acaba de conquistar o título de Patrimônio Cultural e Imaterial do Estado de Goiás.

Na área de saúde, o município aposta no programa SIGA, um projeto inovador de atenção à primeira saúde, por meio de um sistema envolvendo parceria do município com o Governo Estadual. A cidade possui 10 Unidades Básicas de Saúde e dois ambulatórios especializados, todos com infraestrutura adequada ao projeto SIGA Saúde Goiás.

Em 1832, parte do sudoeste goiano era totalmente desabitada. Um dos primeiros desbravadores foi João Crisóstomo de Oliveira, que partiu com sua família e grande número de trabalhadores escravizados de Ouro Preto (MG), passando pelo porto de Santa Rita do Paranaíba (Itumbiara), adentrando os sertões de Goiás, atingindo os limites de Ribeirão Fortaleza, entre o Córrego Água Limpa e o Rio São Francisco, tomando posse de vasta extensão de terras.

Em 1843 foi doada uma faixa de terra à igreja católica. A cidade teve início com a fundação de uma pequena igreja e uma casa comercial, em 1868 e foi elevada à condição de freguesia de Nossa Senhora da Abadia do Paranaíba, em 1879. Tornou-se distrito de Rio Verde, em 1894. A primeira Capela, aos poucos foi abandonada por localizar-se em área de baixada. Em 1910, foi demolida por José Quirino Cardoso, que construiu a atual Velha Matriz, com ajuda da comunidade. Em 24 de Fevereiro de 1931, recebeu o nome de Quirinópolis, em Homenagem a José Quirino. Em 1943, foi elevada à categoria de cidade e conquistou emancipação política, em 22 de janeiro de 1944.

Figura 3. Mapa de localização do estado de Goiás com foco no município de Quirinópolis.



Figura 4. Principais vias de acesso ao município de Quirinópolis.



Tabela 1 – Dados populacionais de Quirinópolis

População estimada (2021)	51.323 pessoas
População no ultimo senso (2010)	43.220 pessoas
Densidade Demográfica (2010)	11,41 hab/Km²
Gentílico	Quirinopolino

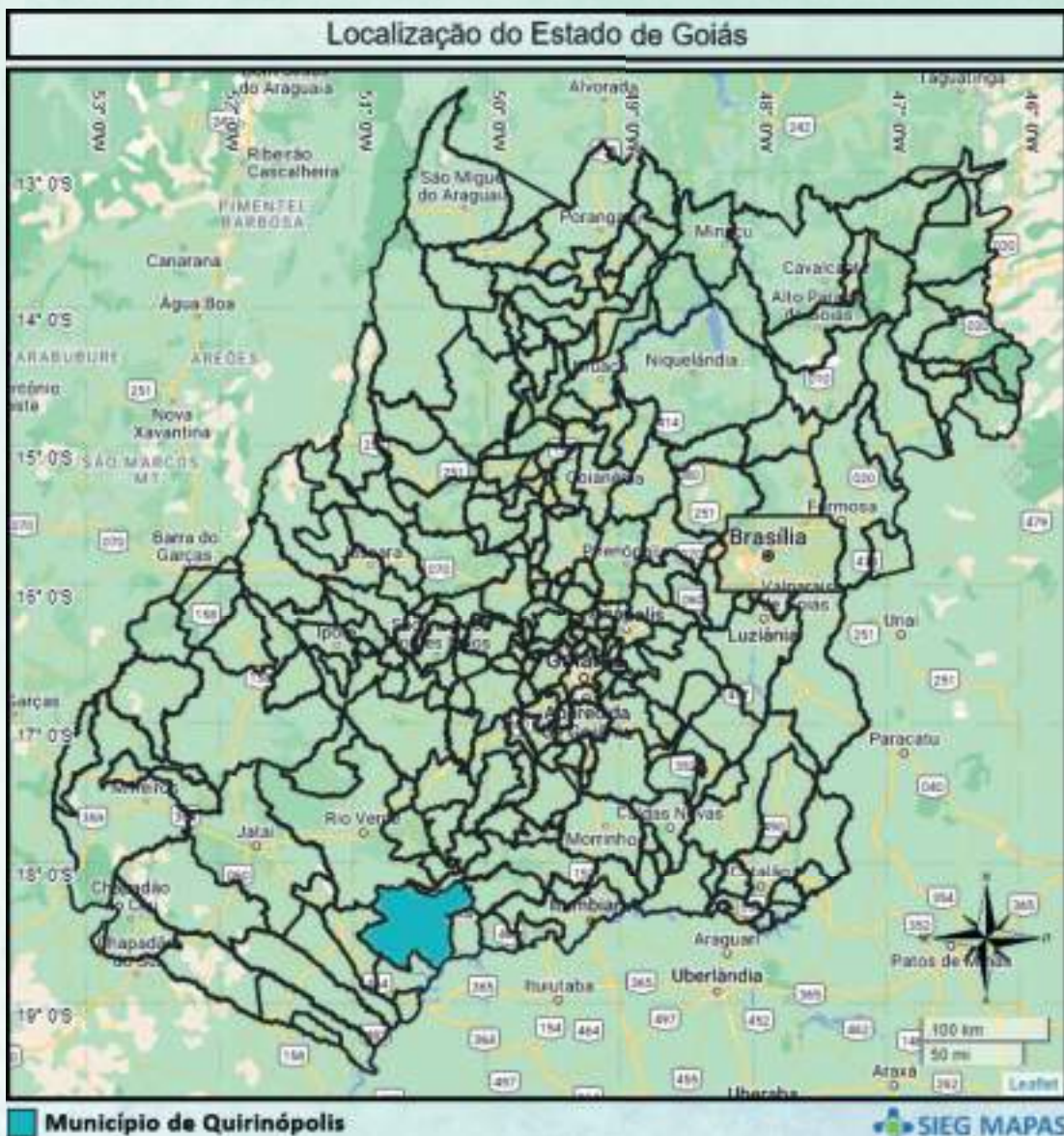
Fonte: IBGE, 2021

Tabela 2 – Identificação pontuais do Município

Prefeito - Gestão: 2021 / 2024	Anderson de Paula Silva
Secretário do Turismo	Márcio de Paula Carvalho
Região Turística	Lagos do Paranaíba
Bioma	Cerrado, Mata Atlântica
Área da unidade Territorial	3.786,026 km²

Fonte: IBGE, 2021

2.2 - Os subsistemas fixos naturais (flora, fauna, água, clima, acidentes geográficos, solo e etc.)

A) Solo

O solo é latossolo, vermelhos distróficos, distroféricos; argilosos vermelhos e cambisolos háplicos (IBGE, 2001). Predomina um relevo montanhoso com partes onduladas, contudo a maioria é plana.

B) Geologia

A região geológica é constituída por sedimentos, e por metassedimentos arenoso com pequenos grãos pequenos a ponto e quase invisíveis. Essa formação cobre uma área que área está contida no Planalto Setentrional da Bacia do Paraná, em altitudes que variam de 600 a 890 metros e com idade paleozoica compondo o Grupo Araxá onde se encontra uma sequência intrusiva de rochas máficas e ultramáficas constituídas por serpentinitos e talco xisto que são denominados informalmente de ortogonais de Mairipotaba e Cromínia-Prof. (Agrupados sob a designação de Granitoides) ocorrendo a Formação Marília, Formação Aquidauana e, bordejando os córregos, acumulação de sedimentos holocênicos. Apresenta formas de relevo estrutural, erosiva, de dissecação e intensidade de aprofundamento da drenagem muito fraca.

C) Clima

Conforme a classificação climática proposta por Köppen o clima de Quirinópolis é com estação chuvosa entre outubro e abril e estiagem que vai do mês de maio a setembro sendo tropical semi-úmido.

D) Cobertura vegetal, fauna e flora

O bioma predominante é cerrado havendo algumas áreas com florestas savânicas e campestres. Com pequenas árvores tortuosas, espaçadas, sobre denso revestimento de gramíneas e subarbustos.

E) Hidrografia

A hidrografia de Quirinópolis e formada pela bacia hidrográfica Bacia do Ribeirão das Pedras, nascente do Córrego Manoel Gomes, Córrego Potreiro, na região hidrográfica do Paraná. Fazem parte da hidrografia do município os Rios Preto e São Francisco.

2.3 - Os subsistemas de fluxos reúnem as dinâmicas socioculturais (renda, trabalho, escolaridade, manifestações folclóricas, etc.) E econômicas (produção, distribuição, acumulação do capital).

A) Dinâmicas socioculturais - trabalho e rendimento

Tabela 3: Trabalho e Rendimento

Salário mensal dos Trabalhadores formais (2019)	2,3 salários mínimos
Pessoal ocupado (2019)	12.825 pessoas
Percentual da população com o rendimento nominal mensal por <i>per capita</i> de até 1/2 salário mínimo (2010)	29,9%

Fonte: IBGE 2022

Observações: Em 2019, o salário médio mensal era de 2.3 salários mínimos. A proporção de pessoas ocupadas em relação à população total era de 25.6%. Na comparação com os outros municípios do estado, ocupava as posições 31 de 246 e 24 de 246, respectivamente. Já na comparação com cidades do país todo, ficava na posição 861 de 5570 e 812 de 5570, respectivamente. Considerando domicílios com rendimentos mensais de até meio salário mínimo por pessoa, tinha 29.9% da população nessas condições, o que o colocava na posição 227 de 246 dentre as cidades do estado e na posição 4691 de 5570 dentre as cidades do Brasil.

B) Educação

Tabela 4: Taxa de escolaridade do município

Taxa de escolarização de 6 a 14 anos de idade (2010)	97,2%
IDEB – Anos iniciais de ensino fundamental Rede Pública (2019)	6,9
IDEB - Anos finais de ensino fundamental Rede Pública (2019)	5,7
Matriculados no ensino fundamental (2021)	6.038
Matriculados no ensino médio (2021)	1.783

Fonte: IBGE, 2022

C) Dinâmicas econômicas, economia, produção, distribuição e acumulação de capital

Tabela 5: Dinâmicas econômicas

PIB per capita (2019)	R\$35.361,20
Percentual das receitas oriundas de fontes externas (2015)	75,3%
Índice de Desenvolvimento Humano (IDHM 2010)	0,740

Fonte: IBGE, 2018

D) Índice de Bem-Estar Urbano — IBEU

O Índice de Bem-Estar Urbano (IBEU) mensura o nível das condições urbanas necessárias para se viver nas cidades, especialmente nos grandes centros urbanos do país. As condições urbanas consideradas foram aquelas que se caracterizam como bens ou serviços coletivos. Os bens ou serviços coletivos são aqueles que nenhum indivíduo é capaz de adquirir sozinho, tampouco consumir individualmente. São bens ou serviços

que só podem ser adquiridos e consumidos de modo coletivo, como pavimentação, rede de esgoto, arborização entre outros aspectos. Esses bens ou serviços expressam, portanto, a dimensão urbana do bem-estar usufruído pelos cidadãos e que são promovidos pelo mercado, via o consumo mercantil, ou pelos serviços prestados pelo Estado.

O IBEU é constituído por vinte indicadores que estão organizados por cinco dimensões urbanas:

- 1) Mobilidade;
- 2) Condições ambientais;
- 3) Condições habitacionais;
- 4) Atendimento de serviços coletivos;
- 5) Infraestrutura.

Observações Metodológicas: Todos os dados utilizados na construção do IBEU foram decorrentes do Censo Demográfico do IBGE. Para a sua elaboração, utilizamos a base de dados de resultados do Universo, a base Microdados da Amostra e a base de dados do Entorno dos Domicílios.

Em todas as situações em que o IBEU foi calculado o procedimento de construção se deu somente para as áreas urbanas dos municípios. As áreas rurais não foram incluídas no cálculo do IBEU.

O que estamos chamando de bairro é uma denominação popular para o termo técnico existente no Censo Demográfico do IBGE chamado de área de ponderação. Em muitas situações, a área de ponderação pode corresponder à identificação de bairro em cada município específico, mas também a área de ponderação pode ser maior que bairros ou mesmo um bairro pode conter mais de uma área de ponderação. Como não há um padrão para definição de bairro no Brasil, optamos por utilizar o termo bairro como correspondente da área de comparação para ficar claro.

Tabela 6: Índice de Bem-Estar Urbano

IBEU - Índice de Bem-Estar Urbano	0.904
Mobilidade Urbana	0.959
Condições Ambientais Urbanas	0.992
Condições Habitacionais	0.914
Serviços Coletivos Urbanos	0.904
Infraestrutura	0.752
Ranking Nacional Municipal Obs 1. No Brasil temos 5.565 municípios Obs 2 .O estado de Goiás possui 246 municípios	214º

Fonte: Observatório das Metrôpoles - 2021

Observação: A classificação dos indicadores segue o seguinte critério: de zero a 0,500 corresponde às condições muito ruins; de 0,501 a 0,700 corresponde às condições ruins; de 0,701 a 0,800 corresponde às condições médias; de 0,801 a 0,900 corresponde às condições boas; de 0,901 a 1 corresponde às condições muito boas.

E) Índice de Desempenho dos Municípios — IDM

Segundo o Instituto Mauro Borges - IMB, o IDM é uma medida para avaliar o desempenho socioeconômico dos municípios de Goiás. O objetivo do indicador é dotar a administração pública municipal e a sociedade com uma ferramenta capaz de prover um diagnóstico abrangente do município de modo a subsidiar o planejamento, além de fornecer elementos para uma análise comparativa dos municípios goianos nas suas diversas dimensões.

O IDM é formado por seis dimensões: Economia, Trabalho, Educação, Segurança Pública, Infraestrutura e Saúde. Todas elas contribuem igualmente para a composição do índice final, ou seja, cada uma tem o mesmo peso no cálculo final. Esta medida assume valores entre 0 e 10, quanto mais próximo de zero, pior é o desempenho do município nas seis áreas contempladas, e quanto mais próximo de 10, melhor o desempenho.

A metodologia se fundamenta na padronização dos indicadores por meio dos valores mínimos e máximos. Essa metodologia é amplamente utilizada, como por exemplo, na construção do Índice de Desenvolvimento Humano (IDH).

Quadro 01: Índice de Desempenho do Município de Quirinópolis

Economia	Trabalho	Educação	Segurança	Infraestrutura	Saúde	Geral
2,31	3,73	6,08	6,98	5,82	7,72	5,44

Fonte: IMB – Instituto Mauro Borges

CALENDÁRIO DE EVENTOS

05 DE JANEIRO

Folia de Reis, festa popular de caráter religioso e cultural.



22 DE JANEIRO

Dia de comemoração ao **Aniversário de Quirinópolis**.

MAIO (DATA MÓVEL)

Festival Gastronômico Chica Doida é uma das festas mais populares da cidade, com direito a premiação sendo disputada por comerciantes, escolas e donas de casa.



15 DE AGOSTO

O **Dia da Assunção de Nossa Senhora** é comemorado nacionalmente no dia 15 de agosto. É, neste dia, feriado municipal em Quirinópolis, pois Nossa Senhora é considerada a padroeira da cidade.

07 DE SETEMBRO

Data de comemoração em alusão à **Independência do Brasil**, geralmente com a presença de desfiles cívicos.



3. INVENTÁRIO DA OFERTA TURÍSTICA – FIXOS CONSTRUÍDOS

MEIOS DE HOSPEDAGEM

ROTA HOTÉIS

Unidade com 57 apartamentos e capacidade para atender até 76 pessoas. É um dos melhores hotéis da cidade. Suas acomodações possuem ar condicionado, chuveiros frio e quente, minibar, internet Wi-Fi, telefone, TV a Cabo, estacionamento/ garagem e guarda bagagem. Um dos apartamentos é adaptado para pessoas com necessidades especiais (PCD). Tem sala para eventos e o café da manhã está incluso na diária.

Endereço: Avenida Joaquim T. de Paula, nº 156, Centro, Quirinópolis – Goiás. CEP: 75860-000

Contato: (64) 3651-5000

Site: rotahoteis.crotahoteis.com.br

Redes Sociais: Instagram; @rotahoteis.quirinopolis / Face Book; Rota Hoteis



Fonte: Observatório do Turismo.



Fonte: Observatório do Turismo.



Fonte: Observatório do Turismo.

COLUMBIA HOTEL

Inaugurado em 1981, o Columbia Hotel possui 50 apartamentos, com acesso a wi-fi, ar-condicionado ou ventilador, TV a cabo e chuveiro quente e frio. Apenas três unidades não contam com banheiro interno. Dentro da diária estão inclusos café da manhã e garagem.

Endereço: Avenida Brasil, nº 309 esq/. com a Pastor Zentil, Centro. Quirinópolis – Goiás.

Contato: (64) 3651-1520

E-mail: columbiahotel02@hotmail.com

Fonte: Observatório do Turismo.



Fonte: Observatório do Turismo.



BRASIL PLAZA HOTEL

Espaço simples e acolhedor, com 15 quartos e um total de vinte leitos. Apartamentos com wi-fi, minibar desabastecido, ar condicionado, TV Parabólica, roomservice. O café da manhã está incluso na diária.

Endereço: Avenida Brasil, nº 327 Centro. Quirinópolis – Goiás. CEP: 75860-000.

Contato: (64) 3615-1806



Fonte: Observatório do Turismo.



Fonte: Observatório do Turismo.



Fonte: Observatório do Turismo.

HOTEL DOS VIAJANTES

O Hotel dos Viajantes oferece 60 quartos, com um total de 70 leitos, com ar-condicionado e ventilador, sendo oito deles sem banheiro. Tem sala de eventos e o serviço de café da manhã está incluso na diária, com roomservice, além de frigobar desabastecido, TV parabólica e garagem. É classificado como simples e aceita animais.

Endereço: Avenida Santos Dumont, nº 167 Centro Quirinópolis – Goiás. CEP 7860-000

Contato: (64) 3651-1493



Fonte: Observatório do Turismo.



Fonte: Observatório do Turismo.

HOTEL REAL

O Hotel Real tem uma piscina aquecida e uma churrasqueira na área de lazer. Oferece 45 quartos, com um total de 107 leitos. As unidades habitacionais (UH's) possuem ar-condicionado, chuveiro quente e frio, ventilador, TV a cabo, sala para eventos, com capacidade para cinquenta pessoas, estacionamento próprio, informações turísticas e lavanderia.

Endereço: Rua Samaro, nº 132, Setor Sol Nascente. Quirinópolis – Goiás. CEP: 75860-000

Contato: (64) 3651-3979



Fonte: Observatório do Turismo.



Fonte: Observatório do Turismo.



Fonte: Observatório do Turismo.

THURYS HOTEL



Fonte: Observatório do Turismo.

O meio de hospedagem é simples, tem 23 apartamentos, com 50 leitos e não tem quartos adaptados para pessoas com deficiência (PCD). As UH's possuem ar condicionado e ventiladores, chuveiro quente e frio, minibar abastecido, internet Wi-Fi e TV com antena parabólica. O Thurys Hotel trabalha com pensão completa e possui restaurante com capacidade para 50 pessoas. Também disponibiliza garagem e lavanderia.

Endereço: Avenida Brasil, nº 107 Centro Quirinópolis – Goiás. CEP: 75860-000.

Ponto de referência: Em frente à praça da velha matriz.

Contato: (34) 99681-0905/ (64) 99952-0102

HOTEL PRIMAVERA

Tem 27 apartamentos, com um total de 37 leitos, todos com ar-condicionado, chuveiro quente e frio, minibar desabastecido, TV com antena parabólica e Wi-Fi. O meio de hospedagem oferece serviços de café da manhã, no restaurante com capacidade para 16 pessoas, estacionamento, hospedagem com animais de estimação, lavanderia e serviço bilingue.

Endereço: Avenida Jucelino Kubcheque nº 88, Jardim Primavera. Quirinópolis – Goiás. CEP: 75860-000

Ponto de referência: Estádio de futebol Bichinho Vieira.



Fonte: Observatório do Turismo.



Fonte: Observatório do Turismo.

HOTEL CARDOSO

Tem 37 quartos, com 50 leitos e oferece café da manhã. As UH's contam com ar condicionado, chuveiro quente e frio, cofre, estacionamento, minibar abastecido, internet Wi-Fi, TV a cabo e parabólica e workstation (mesa de trabalho). O espaço reservado para o café da manhã tem capacidade para 16 pessoas.

Endereço: Av. Feliciano Martins Corrêa, 23 - Centro, Quirinópolis - GO, 75860-000

Contato: (64) 3651-3057

Fonte: Observatório do Turismo.



Fonte: Observatório do Turismo.



Fonte: Observatório do Turismo.



Fonte: Observatório do Turismo.

HOTEL BORGES

O local pode ser considerado superior e possui 18 apartamentos com 28 leitos, equipados com (workstation), ar-condicionado, chuveiro quente e frio, minibar abastecido, telefone, Wi-Fi, TV a cabo e o espaço destinado ao café da manhã tem capacidade para 24 pessoas. Na diária, estão inclusos: café da manhã e garagem/ estacionamento.

Endereço: Avenida Joaquim Timotio de Paula nº 135, Centro. Quirinópolis – Goiás. CEP: 75860-000.

Contato: (64) 3651-5699

Site: www.hotelborges.com.br

E-mail: hotelborges@globomail.com

Fonte: Reprodução da internet.



Fonte: Reprodução da internet.

Fonte: Observatório do Turismo.



ESPAÇO PARA EVENTOS

ESPAÇO COLIBRI

O espaço é bem amplo, possui cozinha, churrasqueiras, um quarto com frigobar, ar-condicionado, banheiro, mesa de trabalho, TV e estacionamento. Uma fonte de água/chafariz, um quiosque e muitas plantas e flores dão destaque à decoração, enfeitando o local. Possui capacidade para 400 pessoas.

Endereço: Rua Valdir Souza Rodrigues da Cunha nº 84, Quirinópolis-Goiás. CEP: 75860-000.

Contato: (64) 98455-7068

Instagram: @espaco_colibri

Fonte: Observatório do Turismo.



Fonte: Observatório do Turismo.

Fonte: Observatório do Turismo.



TEXAS RANCHO

O local possui capacidade para 150 pessoas, com churrasqueira, parquinho a céu aberto para as crianças, piscina, quarto com TV, estacionamento e garagem. Tem uma grande área verde, lago artificial, luzes de Led sobre a piscina, área coberta, um cômodo com Geladeira e Freezer, cozinha com fogão a lenha. Um ambiente acolhedor, carregado de natureza e ótimo para festas.

Endereço: GO 164 Zona Rural – Quirinópolis – Goiás. CEP: 75860-000.

Contato: (64) 98407-3111

Instagram: @texasrancho_

Fonte: Observatório do Turismo.



Fonte: Observatório do Turismo.



Fonte: Observatório do Turismo.

BARES E RESTAURANTES

VARANDAS BAR

O local é bem decorado e oferece petiscos à la carte, pizzas, filé de tilápia, contrafilé no palito, bife a cavalo, drinks e possui uma criação própria, o chamado drink 15, muito bem aceito pelos clientes. Também oferece sucos naturais e cervejas convencionais. Trabalha com música ambiente e possui capacidade para 240 pessoas.

Endereço: Avenida Brasil N° 231, Centro, Quirinópolis – Goiás. Cep: 75860-000.

Contato: (64) 3651- 1227

Horário de funcionamento: Terça a Sexta, das 18 às 1h / Sábado e Domingo das 18 às 3h.

Instagram: @varandachopepizzaria



Fonte: Observatório do Turismo.



Fonte: Observatório do Turismo.

BAR DO LEITÃO

O local oferece petiscos à la carte, panelinha, linguiça, carne de sol, pequi, cervejas, suco natural e drinks quentes, além Chica Doida, um dos pratos mais vendidos e que se tornou um ícone da cidade. Possui a capacidade para 100 pessoas.

Endereço: Rua 13, Nº 31 Conjunto Rio Preto, Quirinópolis - Goiás. CEP: 75860-000.

Contato: (64) 3651-1601

Horário de funcionamento: Todos os dias a partir das 17h.

Instagram: @bardoleitao



Fonte: Observatório do Turismo.

BLACK BAR

O estabelecimento fica dentro do bosque com uma área arejada e oferece comidas exóticas destacando os pratos de carne de jacaré e rã, sucos, porções, tira gostos, cervejas e caipirinha. Possui um telão para acompanhar os jogos de futebol. Oferecem serviços delivery, com cardápio on-line.

Endereço: Bosque Municipal Roberto Chaves, Conjunto Rio Preto, Quirinópolis - Goiás. CEP: 75860-000

Contato: (64) 98429-6767

Horário de funcionamento: Terça a Domingo das 17 às 3h.

Instagram: @blackbar_quirinópolis



Fonte: Observatório do Turismo.



Fonte: Observatório do Turismo.

QUI SABOR AÇAÍ

Um local bem despojado, onde pode se tomar sorvete e açaí. Também oferece refrigerantes, sucos, água, picolé, coberturas, escorregador para crianças, com várias decorações e num tom roxo lembrando o açaí.

Endereço: Rua Francisco c. Nunes quadra 179 Lote 9 nº 170 Centro. Quirinópolis - Goiás. CEP: 75860-000

Contato: (64) 98427-3444

Horário de funcionamento: Terça a Domingo das 13 às 20h.

Instagram: @quisaboracai



Fonte: Observatório do Turismo.



Fonte: Observatório do Turismo.

CURVA DO RIO

O local fica próximo ao rio e oferece bebidas, salgados, cervejas e porção de peixes. O bar fica à beira do rio e tem capacidade para até 200 pessoas.

Endereço: Avenida Lago Dourado, Nº 320 Povoado Geraldo Lemos Quirinópolis – Goiás. CEP: 75860-000

Contato: (64) 9921-6645

Horário de funcionamento: Todos os dias das 7 da manhã às 2 da manhã.

Fonte: Observatório do Turismo.



ART & TRIGO PÃES E DOCES

É uma panificadora completa, que oferece salgados, sucos, pães, quitandas, misto quente, bolos para festas. com capacidade para 20 pessoas. Trabalha com serviço de Delivery.

Endereço: R. Prof. Glicério da Cunha, 47 - Centro, Quirinópolis - Goiás, 75860-000

Contato: (64) 99945-3939

Horário de funcionamento: Segunda a Sexta das 6 às 9h da manhã. Sábado das 6 às 18h e Domingo das 6 ao meio dia.

Fonte: Observatório do Turismo.



LA BESS PÃES E DOCES

Uma padaria muito delicada, com um balanço cenográfico para fotos, muito bem arrumada, com capacidade para 25 pessoas. A padaria também oferece bolos confeitados, doces, tortas, mistos quentes, café entre outros. Realiza serviços de delivery (pizza e hambúrguer) no horário comercial e das 19:00 às 23:00.

Endereço: Joaquim Timóteo de Paula, nº 165 Centro. Quirinópolis – Goiás. CEP: 75860-000

Contato: (62) 3651-6215

Horário de funcionamento: Terça a Domingo, das 6 às 23h.



Fonte: Observatório do Turismo.



Fonte: Observatório do Turismo.

CUNCO'S ESFIHARIA

O local tem capacidade para 45 pessoas e oferece quibes de todos os tipos, esfihas com mais de 100 combinações, batata frita, pizza, tapiocas, sucos naturais, refrigerante e água. Também possui um rodízio de esfihas.

Endereço: Avenida Brasil nº 282 Centro Quirinópolis - Goiás. CEP: 75860-000

Contato: (62) 3651-6215

Horário de funcionamento: Terça a Domingo, das 6 às 23h.

Fonte: Observatório do Turismo.



ARENA BRONX

O local tem capacidade para 80 pessoas e promove torneios de futevôlei, vôlei, bealt tênis, com locação para eventos, também possui um campo sintético de futebol. Tem um bar coberto, que oferece espetinhos e acompanhamentos, bebidas e música ao vivo.

Endereço: Rua 1 nº 31, Jardim Bom Pastor. Quirinópolis - Goiás. CEP: 75860-000

Contato: (64) 98404-9291 / (64)98416-5590

Horário de funcionamento: Todos os dias das 7 às 2 da manhã.

Fonte: Observatório do Turismo.



ÁGUA NA BOCA LANCHES



Fonte: Observatório do Turismo.

O Pit Dog possui capacidade para atender 36 pessoas e oferece x-tudo, x-bacon e x-salada. O próprio cliente pode montar o lanche. Também trabalha com sucos, refrigerantes, batata frita e delivery.

Endereço: Avenida Brasil, Centro Quirinópolis - Goiás.
CEP: 75860-000

Contato: (64) 3651-3083

Horário de funcionamento: Todos os dias das 18 à meia-noite.

DECK DO BAIXINHO

O espaço tem a capacidade para 320 pessoas e um deck de frente para o lago, onde as pessoas podem se descontraí, esquecer o estresse e aproveitar o pôr do sol. O estabelecimento oferece 10 tipos de petiscos. Os mais procurados são torresmo e filé de tilápia. Também trabalha com sucos e driks, sendo cinco receitas da casa, como caipirinha com picolé e cervejas tradicionais. No sábado tem música ao vivo.

Endereço: Avenida Garibaldi Teixeira Nº 401, Parque da Liberdade Quirinópolis - Goiás. CEP: 75860-000

Contato: (64) 98459-4001

Horário de funcionamento: Terça a Domingo das 17 à meia-noite.

Instagram: @deckdobaixinho



Fonte: Observatório do Turismo.



Fonte: Observatório do Turismo.

RIVER RESTAURANTE

O restaurante possui capacidade para atender 80 pessoas e oferece os serviços de self-service com arroz, feijão, assados, sucos, sorvetes, picolés, sobremesas, refrigerantes e marmitex.

Endereço: Frei João Batista Nº 84 Centro. Quirinópolis - Goiás. CEP: 75860-000

Contato: (64) 3651-2434

Horário de funcionamento: Todos os dias, das 10h às 14h:30 e das 18h às 20h.

E-mail: river.restaurante@hotmail.com



Fonte: Observatório do Turismo.



Fonte: Observatório do Turismo.

TRILHAS DA AMAZÔNIA

O restaurante possui serviços de self service, com feijão, dois tipos de arroz, assados de vários tipos, sucos, sorvetes, picolés, sobremesas, refrigerantes e marmitex. Tem capacidade para atender 80 pessoas.

Endereço: Avenida Dom Pedro I nº 136, Centro Quirinópolis - Goiás. CEP: 75860-000

Contato: (64) 99224-4669

Horário de funcionamento: Todos os dias, das 13h:30 às 22h.

Instagram: @trilhasdaamazonaquirinopolis



Fonte: Observatório do Turismo.



Fonte: Observatório do Turismo.

RESTAURANTE CASA GRANDE

O espaço é luxuoso, com capacidade para 150 pessoas e oferece refeições à la carte, pizzas, pão italiano, tortas, empadinhas, chica doida, pratos com frutos do mar, porções tradicionais e 20 variedades de drinks. Possui os serviços de delivery, além de locação do espaço para eventos.

Endereço: Avenida Brasil nº 194 Centro. Quirinópolis - Goiás. CEP: 75860-000

Contato: (64) 3694-1869

Horário de funcionamento: 17:00 às 01:30 de segunda a sábado

Instagram: @casagrande restaurante



Fonte: Observatório do Turismo.



Fonte: Observatório do Turismo.

TRIBO BURGUER'S

O local é um pit dog clássico, que oferece 28 tipos de hambúrguer, como x-tudo, x-bacon, x-salada, x-filé, batata frita, anéis de cebola, nuggets, calabresa, suco natural de laranja, refrigerantes e água, com serviço de Delivery.

Endereço: Praça Coronel Facinto Onório Velho Martins. Quirinópolis – Goiás. CEP: 75860-000

Contato: (64) 3651-2729/ 98414-8783

Horário de Funcionamento: 18:00 de terça a domingo

Instagram: @triboburgues

Fonte: Observatório do Turismo.



CANTIN DO VALTIM

O estabelecimento tem vista para o lago e os clientes podem curtir um momento de tranquilidade, em um espaço bem arejado, com capacidade para 280 pessoas sentadas e 1800 pessoas espalhadas pela área, que foi liberada pelos bombeiros. Funciona há cinco anos, serve petiscos e porções, com música ambiente e ao vivo, de quinta-feira a domingo.

Endereço: Rua do lazer Lago Sol Poente – Capelinha Quirinópolis - Goiás. CEP: 75860-000

Contato: (64) 98454-3465

E-mail: noiton_nal@hotmail.com

Fonte: Observatório do Turismo.



ALTAS HORAS

O local é um pit dog com capacidade para 100 pessoas, que oferece x-salada, x-tudo e outros tipos de hambúrguer. Trabalha com suco de laranja, refrigerantes, batata frita com cheddar e bacon, entre outros.

Endereço: Rua Frei João Batista Praça dos Três poderes Quirinópolis - Goiás. CEP 75860-00

Contato: (64) 98438-3521

Horário de Funcionamento: 18:00 às 03:00 todos os dias.

Redes Sociais: Instagram; @robertorafael / Facebook: Altas Horas.

Fonte: Observatório do Turismo.



HELENA CONFEITARIA & CAFÉ

O local é bem agradável e a equipe, coordenada pela proprietária Helena, recebe bem os clientes. Tem capacidade para atender 16 pessoas, com oferta variada de café, inclusive gelado. Trabalha com oito tipos de capuccino e delícias diversas: macarrones, biscoitos, trufas, cookies, brownie, bombons, água, refrigerante, cone trufado, copo da felicidade, sanduiche natural e frapê. O estabelecimento aceita encomendas e está em funcionamento há um ano, com delivery através do mutifood, um aplicativo do município.

Endereço: Avenida José Quitiliano Leão nº 131 Centro, Quirinópolis - Goiás. CEP 75860-000

Contato: (64) 98427-9813

Horário de Funcionamento: 06:30 às 19:00 de segunda a sexta; 06:30 às 12:00 sábado, domingo e feriado.

Instagram: @confeitariadahelena

Fonte: Observatório do Turismo.



Fonte: Observatório do Turismo.

PAMONHARIA KI-SABOR

O local tem capacidade para 100 pessoas. A pamonharia está localizada no prédio do Terminal Rodoviário. Também trabalha com jantinhas, porções e espetinhos: contrafilé, filé de tilápia e caldos.

Endereço: Terminal Rodoviário Centro Quirinópolis - Goiás. CEP 75680-000

Contato: (64) 3615-2068

Horário de Funcionamento: 18:00 às 00:00 todos os dias

Instagram: @pamonhakisabor



Fonte: Observatório do Turismo.



Fonte: Observatório do Turismo.

LA NO PAULO PIZZARIA

Trabalha com pizzas tradicionais e à moda da casa, lasanhas, chica doida, jantinhas, caldos, porções, bebidas, cervejas tradicionais, picanha na chapa e música ambiente. O espaço é amplo e bem organizado. Oferece prato feito no almoço e self service no jantar

Endereço: Avenida Pastor Zentil nº 89 Centro Quirinópolis - Goiás. CEP: 75860-000

Contato: (64) 3651-1998/ 98456-5600

Horário de Funcionamento: 11:00 às 14:00 e das 17:00 às 01:30 todos os dias.

E-mail: tsoliveirapizzaria@hotmail.com

Rede Social: Instagram; @lanopaulopizzaria/ Facebook; La no Paulo Pizzaria.



Fonte: Observatório do Turismo.

NATURALE SUCARIA

O local oferece sucos de laranja natural com embalagens de até 5 litros e também serve sucos para os clientes. Tem capacidade para atender 10 pessoas. Oferece serviço de delivery.

Endereço: Avenida Brasil, nº 343 Centro Quirinópolis - Goiás. CEP: 75860-000

Contato: (64) 99222-4819

Horário de Funcionamento: 09:00 às 18:30

Instagram: @sucarianaturale



Fonte: Observatório do Turismo.



Fonte: Observatório do Turismo.

PANIFICADORA PÃO QUENTE

Possui capacidade para atender 8 pessoas, em um ambiente aconchegante, bem arrumado e bonito. Serve pães, bolos, mistos quentes, sucos industrializados, salgados, tortas, sanduiche natural, sonhos e biscoitos.

Endereço: Rua José Melgaço da Fonseca, nº 262 Centro Quirinópolis - Goiás. CEP: 75860-000

Horário de Funcionamento: 06:00 às 19:00 todos os dias.

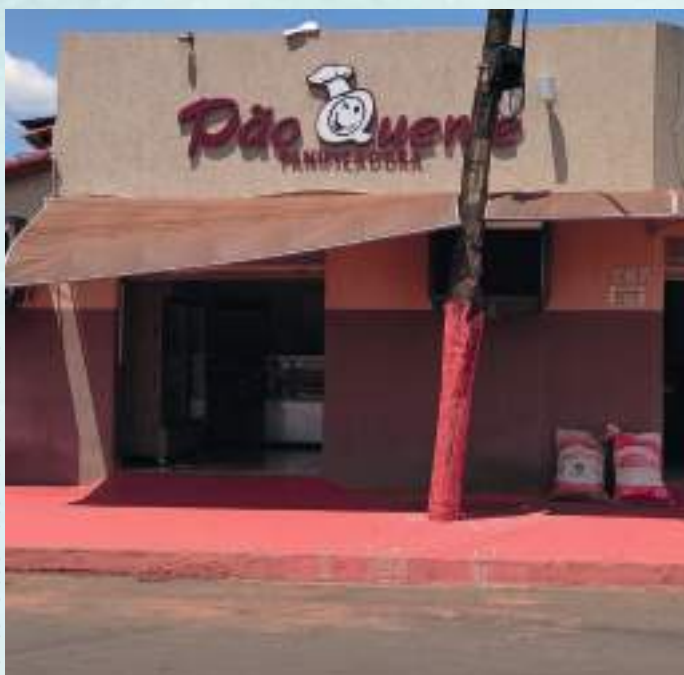

Fonte: Observatório do Turismo.



Fonte: Observatório do Turismo.

PANIFICADORA E CONFEITARIA BOM PASTOR

O local possui capacidade para 16 pessoas, oferece misto quente, pão de queijo, bolos, café, bebidas no geral e tem o serviço de delivery.

Endereço: Avenida Santos Dumont, nº 88, Setor; Jardim Bom Pastor, Quirinópolis - Goiás. CEP: 75860-00

Contato: (64) 98415-0822

Horário de Funcionamento: 06:00 às 19:00 de segunda a sábado e das 06:00 às 12:00 domingos e feriados.

Instagram: @panificadorabompastor



Fonte: Observatório do Turismo.

PÃES & CIA

É uma padaria completa e organizada, com capacidade para atender 40 pessoas. Oferece misto quente, hambúrguer, sucos, bolos confeitados, salgados, festas e e bebidas em geral. Oferece serviços de delivery.

Endereço: Avenida Dom Pedro I nº 100, Centro. Quirinópolis - Goiás. CEP: 75860-000

Contato: (64) 3651-2494

Horário de Funcionamento: 05:30 às 19:15 de segunda a sexta e das 06:00 às 11:00 domingos e feriados.

Instagram: @paeseciaquirinopolis



Fonte: Observatório do Turismo.



Fonte: Observatório do Turismo.

KI-SABOR SORVETES

O local fabrica os próprios sorvetes com receitas próprias e oferece 20 sabores de sorvetes e picolés. Os preferidos são os de coco queimado e chocolate. O estabelecimento tem a capacidade para atender 40 pessoas.

Endereço: Avenida Joaquim Timóteo de Paula esquina com a Wilson Barbosa nº 180 Cento. Quirinópolis - Goiás. CEP: 75860-000. Ponto de referência: uma quadra abaixo da seneago.



Fonte: Observatório do Turismo.

LANCHE DO DIEGO

O local tem capacidade para 50 pessoas. Trabalha com hambúrguer, refrigerante, cerveja, suco, água e o prato de costela cheddar Melt.

Endereço: Avenida Santos Dumont esc. Com a Joaquim Timóteo, nº 141 Centro. Quirinópolis – Goiás. CEP 75860-000

Contato: (64) 3651-1969/ 98422-9661

Horário de Funcionamento: 15:00 às 03:00 todos os dias.

Site: www.lanchedodiego.com.br

Rede Sociais: Instagram @lanchedodiego/ Facebook; Lanche do Diego.



Fonte: Observatório do Turismo.

RESTAURANTE CERRADO

O local é bem arrumado e funciona há quatro anos. Tem capacidade para atender 60 pessoas. Oferece self service, com galinhada, na quinta-feira e feijoada na sexta-feira, além de sucos, refrigerantes e água.

Endereço: Rua Dom Pedro Primeiro nº 117, Centro. Quirinópolis – Goiás

Contato: (64) 3651-1747

Horário de Funcionamento: 11:00 às 14:00



Fonte: Observatório do Turismo.

Fonte: Observatório do Turismo.

RM / POSTO SÃO JUDAS TADEU



Fonte: Observatório do Turismo.

O local faz parte de uma rede estabelecida nas cidades de Quirinópolis, Jataí e Mineiros, com um ambiente organizado, ótimo para descontrair e comer bem. Tem capacidade para 150 pessoas e oferece hambúrgueres, drinks, pratos executivos, estrogonofe, picanha, petiscos, refrigerantes, cervejas importadas, drinks e cremes. Promove shows ao vivo nas terças-feiras, sextas-feiras, das 19:30 às 22:00 e aos domingos das 14 às 18 horas.

Endereço: Rua José Quitiliano, nº 226 Centro. Quirinópolis – Goiás

Contato: (64) 98435-4223

Horário de Funcionamento: 11:00 às 00:00

Instagram: @rmquirinópolis

PASTELARIA TRADIÇÃO



Fonte: Observatório do Turismo.

Uma pastelaria simples e bem organizada, com 3 décadas de funcionamento e capacidade para 13 pessoas. Oferece pastéis com 8 tipos de sabores, salgados, refrigerantes e sucos naturais.

Endereço: Avenida Brasil nº 162 Centro, Quirinópolis –Goiás

Contato: (64) 98432-1037

Horário de Funcionamento: Segunda a sexta das 07:00 às 19:00 e sábado das 07:00 às 13:30.

Instagram: @pastelaria_tradicao

CASA DO PÃO DE QUEIJO

O estabelecimento comporta 35 pessoas, sendo um local aconchegante e completo, conhecido pelo saboroso pão de queijo. Também oferece bolos, pães, doces, café, cappuccino, sanduiche natural e tortas em geral.

Endereço: Avenida Santos Dumont 50A Centro Quirinópolis – Goiás. CEP 75860-000

Contato: (64) 3651-1021

Horário de Funcionamento: 06:00 às 19:00

E-mail: kzadopaodequeijo@outlook.com

Instagram: @kzadopaodequeijo



Fonte: Observatório do Turismo.



Fonte: Observatório do Turismo.

LANCHE NA CHAPA SANDUICHERIA

O local possui capacidade para 24 pessoas oferece sanduiches clássicos e gomat com 22 opções, sucos, refrigerante, água e serviços delivery.

Endereço: Avenida Joaquim Timóteo de Paula, nº 101 Centro Quirinópolis – Goiás. CEP: 75860-000.

Contato: (64) 3651-1268

Horário de Funcionamento: 17:00 às 23:00 de terça a domingo.

Instagram: @lanchenachapa



Fonte: Observatório do Turismo.



Fonte: Observatório do Turismo.

PANIFICADORA PÃO DE MEL

A panificadora é simples e bem completa, com capacidade para 10 pessoas. Oferece pão de queijo, rosca, salgados, misto quente, café, sucos, refrigerante, bolos, biscoitos, broas, frios, produtos de limpeza, bolachas, sorvetes e pães. No local tem pia para a higienização das mãos.

Endereço: Avenida Domingos Jacinto da Luz 178 Bairro Municipal, Quirinópolis – Goiás. CEP: 75860-000

Contato: (64) 99260-5304

Horário de Funcionamento: 05:00 às 20:00 todos os dias.

Instagram: @panificadorapaodemel



Fonte: Observatório do Turismo.



Fonte: Observatório do Turismo.

SUBWAY

Franquia com capacidade para 50 pessoas, com serviços de fastfood: sanduíches naturais, fits, refrigerante, água e batatas. Possui um ambiente climatizado, com música. Funciona há seis anos no município.

Endereço: Rua Dom Pedro I, nº 53 Centro Quirinópolis –Goiás. CEP:75860-000

Contato: (64) 98423-2938



Fonte: Observatório do Turismo.



Fonte: Observatório do Turismo.

MERCADO MUNICIPAL DONA PETRONILHA

O mercado municipal foi criado em homenagem a Dona Petronilha, a criadora da Chica Doida. Possui 24 boxes, Tem Praça de Alimentação: Tapioca, Chica Doida, jatinha, petiscaria, hot dog, choperia, peixes fritos, acarajé e açaí. Outros comércios encontrados no Mercado Municipal: sapataria, peixaria com frutos do mar, comércio de ervas medicinais e temperos e uma Casa do Nordeste.

Endereço: R. das Primaveras, 727 - Onício Resende, Quirinópolis - GO, 75860-000

Fonte: Observatório do Turismo.



Fonte: Observatório do Turismo.



Fonte: Observatório do Turismo.



Fonte: Observatório do Turismo.



Fonte: Observatório do Turismo.



PRAÇAS

PRAÇA CORONEL JACINTO HONÓRIO DA SILVA

A praça foi inaugurada no ano de 2012, É um local para descansar ou passear, com chafariz, coreto, food truck, bem arborizada e iluminada. Tem lanchonete, bancos e parque infantil.

Endereço: Rua Capelinha, Centro Quirinópolis – Goiás. CEP: 75860-000.

Horário de Funcionamento: 24 horas todos os dias.



Fonte: Observatório do Turismo.



Fonte: Observatório do Turismo.



Fonte: Observatório do Turismo.



Fonte: Observatório do Turismo.

PRAÇA DO MELADO

A Praça do Melado conta com uma boa estrutura e possui uma ponte com chafariz. É bem arborizada e iluminada. Tem mesas e bancos rústicos, com quadras de peteca, parquinho e academia ao ar livre.

Endereço: Rua Amélia de Andrade, Bairro Alvorada. Quirinópolis – Goiás. CEP 75860-000

Horário de Funcionamento: 24 horas todos os dias.

Fonte: Observatório do Turismo.



Fonte: Observatório do Turismo.



Fonte: Observatório do Turismo.



Fonte: Observatório do Turismo.



PRAÇA DA BÍBLIA

A praça foi inaugurada em 22 de janeiro de 2009. Possui alguns bancos, um monumento em formato de uma bíblia, iluminação, lixeiras, parquinho ao ar livre e equipamentos para exercícios físicos.

Endereço: Rua 21 de abril nº 1165-1279 Setor Pedro Cardoso, Quirinópolis – Goiás. CEP: 75680-000

Fonte: Observatório do Turismo.



Fonte: Observatório do Turismo.



Fonte: Observatório do Turismo.



Fonte: Observatório do Turismo.



PRAÇA DO TEATRO MUNICIPAL

Foi inaugurada junto com o Teatro Municipal, no dia 22 de janeiro de 1988. É arborizada, tem bancos e equipamentos para ginástica.

Endereço: R. José Melgaço da Fonseca, 293-363 - Centro, Quirinópolis - GO, 75860-000

Horário de Funcionamento: 24 horas.



Fonte: Observatório do Turismo.



Fonte: Observatório do Turismo.

PRAÇA DO CIRCO

A praça foi criada exclusivamente para a instalação dos circos que chegam à cidade. O Circo Grok estava no local quando começou a pandemia. Artistas (contorcionistas, malabaristas, equilibristas, palhaços, mágicos, trapezistas e bailarinos) e técnicos ficaram durante todo o período, sem poder realizar espetáculos, enquanto os equipamentos permaneceram no local e só voltaram a fazer apresentações e desmontaram o circo após a liberação da prefeitura. A praça é um espaço amplo, com equipamentos básicos para ginástica.

Endereço: Avenida Wilson Barbosa.

Contato do circo: (84) 99867-7614

Site do Circo: www.circogrok.com.br

Redes sociais do circo: instagram; @circogrok/ Face book; Circo Grok



Fonte: Observatório do Turismo.



Fonte: Observatório do Turismo.

PRAÇA JOSÉ FERREIRA DE JESUS

A praça da Igreja Matriz de Nossa Senhora da Abadia foi inaugurada em novembro de 2012. Ocupa todo o quarteirão, é arborizada, bem iluminada, com chafariz, parque infantil e o Pit Dog Big House.

Endereço: Avenida Lázaro Xavier s/n.

Fonte: Observatório do Turismo.



Fonte: Observatório do Turismo.



Fonte: Observatório do Turismo.



Fonte: Observatório do Turismo.



PRAÇA NOSSA SENHORA APARECIDA

A praça foi inaugurada em janeiro de 2010. Tem bancos, lixeiras, pergolado de concreto, iluminação e a Igreja de Nossa Senhora Aparecida.

Endereço: Avenida Lazaro Xavier, Centro Quirinópolis. CEP: 75860-000



Fonte: Observatório do Turismo.

IGREJAS

CAPELA NOSSA SENHORA APARECIDA

A igreja fica no centro de Quirinópolis, na praça Nossa senhora Aparecida. Uma igreja já antiga no local, com o tom azulado irradiando sua beleza e a fé do povo.

Endereço: Avenida Lazaro Xavier, Centro Quirinópolis. CEP: 75860-000

Horario das missas: Quinta-feira as 19 horas e Domingo ás 07:00



Fonte: Observatório do Turismo.



Fonte: Observatório do Turismo.



Fonte: Observatório do Turismo.

CAPELA NOSSA SENHORA APARECIDA (REGIÃO DO SALGADO)

Uma capela chama a atenção, na estrada para a Região do Salgado, conhecida pelos moradores como Região da Cachoeirinha do Rio Preto.

Endereço: Estrada para a Região do Salgado/ Região da cachoeirinha do Rio Preto, Quirinópolis – Goiás. CEP: 75860-000.

Fonte: Observatório do Turismo.



Fonte: Observatório do Turismo.



CAPELA SÃO FRANCISCO DE ASSIS

Outra capela que fica na Região do Salgado, lado da escola rural, é a de São Francisco de Assis. Foi construída há 3 décadas. São celebradas missas e realizadas festividades religiosas, com participação de muitos moradores, ao longo do ano.

Endereço: 20 Km GO-405 Região do Salgado Zona Rural.

Ponto de Referência: Local fica ao lado da Escola Rural da região.

Horário de Funcionamento: 1 vez ao mês.



Fonte: Observatório do Turismo.



Fonte: Observatório do Turismo.

CAPELA SÃO SEBASTIÃO

A capela de São Sebastião é singela, tem uma cruz na entrada e fica em uma praça tranquila e arborizada.

Endereço: Rua 1 com a Avenida Santos Dumont Bairro Rio Preto. Quirinópolis – Goiás. CEP: 75860-000

Horário de Funcionamento: Quartas – feiras as 07:00 e Sábado às 19:00



Fonte: Observatório do Turismo.



Fonte: Observatório do Turismo.



Fonte: Observatório do Turismo.

IGREJA MÃE

A Igreja mãe é uma das primeiras igrejas de Quirinópolis, com o prédio tombado pelo patrimônio histórico da Cidade. Desativada para reforma, o prédio retrata a história e a cultura religiosa da cidade.

Endereço: Avenida Rui Barbosa, Centro. Quirinópolis- Goiás. CEP 75860-000



IGREJA NOSSA SENHORA DA ABADIA (TOCOZINHO)

Fica localizada no povoado de Tocozinho, onde é realizada, todos os anos, uma Romaria em louvor à santa. Missas uma vez ao mês.



Fonte: Observatório do Turismo.



Fonte: Observatório do Turismo.

IGREJA NOSSA SENHORA DA ABADIA (QUIRINÓPOLIS)

A Igreja Matriz de Nossa Senhora da Abadia é um importante ponto de celebrações da cidade, reunindo os moradores em momentos marcantes da história do município.



Fonte: Observatório do Turismo.



Fonte: Observatório do Turismo.



Fonte: Observatório do Turismo.

INSTITUTO RENASCER (PADRE JADSON)

As missas não fazem parte dos rituais da Igreja Católica. O Padre Jadson se intitulou Arcebispo dessa comunidade, que ele criou. Há uma igreja do Instituto Renascer, no povoado de Tocozinho e outra em cidade de Quirinópolis.



Fonte: Observatório do Turismo.

ESPAÇOS ESPORTIVOS

GINÁSIO DE ESPORTES JOÃO GONZAGA JAIME (JANJÃO).

O local foi fundado no dia 30 de janeiro de 1983. O ginásio oferece treinamento de basquete, é bem amplo, iluminado e possui estacionamento, bebedouros, vestiários masculino e feminino, bar, arquibancada e rede de proteção.

Endereço: Avenida J. da Luz, Centro. Quirinópolis – Goiás. CEP 75860-000



Fonte: Observatório do Turismo.



Fonte: Observatório do Turismo.

BOSQUE MUNICIPAL DO RIO PRETO

O Bosque Municipal do Rio Preto foi inaugurado em janeiro de 2012 e possui uma academia a céu aberto, parque infantil, bancos para descanso, quadras de futsal e peteca, pista de skate, quadra de futsal coberta, uma quadra de golzinho, a sede da Guarda do Bombeiro Civil, um bar (Black Bar) e até um clube de xadrez, inaugurado em 2007. É movimentado e convidativo.

Endereço: Rua 10 com Rua 11 - Conj. Rio Preto, Quirinópolis - GO, 75860-000

Horário de Funcionamento: 24 horas



Fonte: Observatório do Turismo.



Fonte: Observatório do Turismo.

Fonte: Observatório do Turismo.



Fonte: Observatório do Turismo.



Fonte: Observatório do Turismo.



Fonte: Observatório do Turismo.



Fonte: Observatório do Turismo.



Fonte: Observatório do Turismo.



ESTÁDIO BICHINHO VIEIRA

O estádio tem capacidade para 10.000 pessoas, duas bilheterias e entrada exclusiva para os jogadores. Além de jogos de futebol, tem uma pista de corrida, em formato oval.

Endereço: Avenida Presidente Juscelino Kubitschek Quirinópolis – Goiás. CEP: 75860-000



Fonte: Observatório do Turismo.

PISTA DE MOTOCROSS LAGO SOL POENTE

Pista para corrida de motos reformada e bem conservada. Fica ao lado do Lago Sol Poente.

Endereço: Avenida Presidente Juscelino Kubitschek Quirinópolis – Goiás. CEP: 75860-000



Fonte: Observatório do Turismo.

ELDORADO TÊNIS CLUBE

O local foi inaugurado em 29 de março de 1986 e tem cerca de quatro mil sócios. Clube de lazer, recreação e atividades esportivas promove campeonatos de vários estilos, com destaque para o Beat Tênis, com participação de 300 atletas e o Barriga Open de Tênis, com mais de 200 atletas, de várias partes do Brasil. Possui cinco piscinas, sendo uma com aquecimento solar, cinco quadras de tênis, sauna seca e a vapor, um campo de futebol, quatro society e quadras de peteca.

O clube conta com escola de natação, beat tênis, futsal, tênis, parque para as crianças completo a céu aberto, pista de caminhada em volta do lago, pesca esportiva, tênis de mesa, sinuca, uma arena para idosos, churrasqueiras e um salão de eventos, com capacidade para 80 pessoas.

Endereço: Avenida Presidente Juscelino Kubichek, nº 37 Jardim Primavera Quirinópolis – Goiás. CEP: 75860-000

Contato: (64) 3651-1839/ 98459-7007/ 98454-4114

Horário de Funcionamento: 08:00 às 21:30 de segunda a sexta; sábado, domingo e feriados das 08:30 às 19:00

Site: www.eldoradotenisclip.com.br

Instagram: @eldoradotenisclube



Fonte: Observatório do Turismo.



Fonte: Observatório do Turismo.



Fonte: Observatório do Turismo.



Fonte: Observatório do Turismo.



Fonte: Observatório do Turismo.



Fonte: Observatório do Turismo.



ASSOCIAÇÃO ATLÉTICA DA AABB (ASSOCIAÇÃO ATLÉTICA BANCO DO BRASIL)

O local tem capacidade para 5.000 pessoas, com salão de eventos, churrasqueiras, sauna, sinuca, ginásio de esporte, bar, campos de futebol, futsal, beat tênis, academia de ginástica, três campos society e aulas de hidroginástica.

Endereço: R. 22 de Janeiro - Centro, Quirinópolis - GO, 75860-000

Contato: (64) 99614-7229

Horário de Funcionamento: 08:00 às 11:00 e das 13:00 as 22:00, sábado, domingo e feriado das 08:00 às 18:00



Fonte: Observatório do Turismo.



Fonte: Observatório do Turismo.

Fonte: Observatório do Turismo.



Fonte: Observatório do Turismo.



Fonte: Observatório do Turismo.



TRANSPORTE

TERMINAL RODOVIÁRIO DE QUIRINÓPOLIS

O local foi inaugurado em julho de 1978. Tem capacidade para 300 pessoas e conta com espaço para comércio e restaurantes.

Endereço: Avenida Brasil nº 292 Centro, Quirinópolis – Goiás. CEP: 76860-000

Horário de funcionamento: 04:30 à meia noite

Fonte: Observatório do Turismo.



Fonte: Observatório do Turismo.



AEROPORTO CHICO ANTA (SJQN)

O aeroporto foi criado em 2010 e tem capacidade para aviões de pequeno e médio portes. Está em funcionamento e possui três hangares para oito aviões.



Fonte: Observatório do Turismo.



Fonte: Observatório do Turismo.



Fonte: Observatório do Turismo.

ESPAÇOS CULTURAIS E HISTÓRICOS / PATRIMÔNIO CULTURAL

PALÁCIO DA CULTURA TEOTÔNIO VILELA

Inaugurado dia 22 de janeiro de 1988, possui uma arena para até três mil pessoas, com salões anexos para exposições de artes, três andares com camarins e estrutura para a realização de espetáculos. Faz parte das movimentações culturais da cidade.

Na parte superior está o palco com a área de acetos no total de 417 cadeiras fixas e 500 lugares soltos. Possui um afresco de DJ Oliveira, na recepção. Sua história é marcada por apresentações de artistas da cidade, mas já recebeu grandes espetáculos nacionais e foi inaugurado pela bailarina Ana Botafogo e pelo grupo de Dança Cisne Negro.

Endereço: R. José Melgaço da Fonseca, 293-363 - Centro, Quirinópolis - GO, 75860-000

Contato: (64) 3651-8815

Horário de Funcionamento: 08:00 às 11:00 e das 13:00 às 17:00. Horário de atendimento, em relação aos espetáculos e eventos quando houver.



Fonte: Observatório do Turismo.



Fonte: Observatório do Turismo.

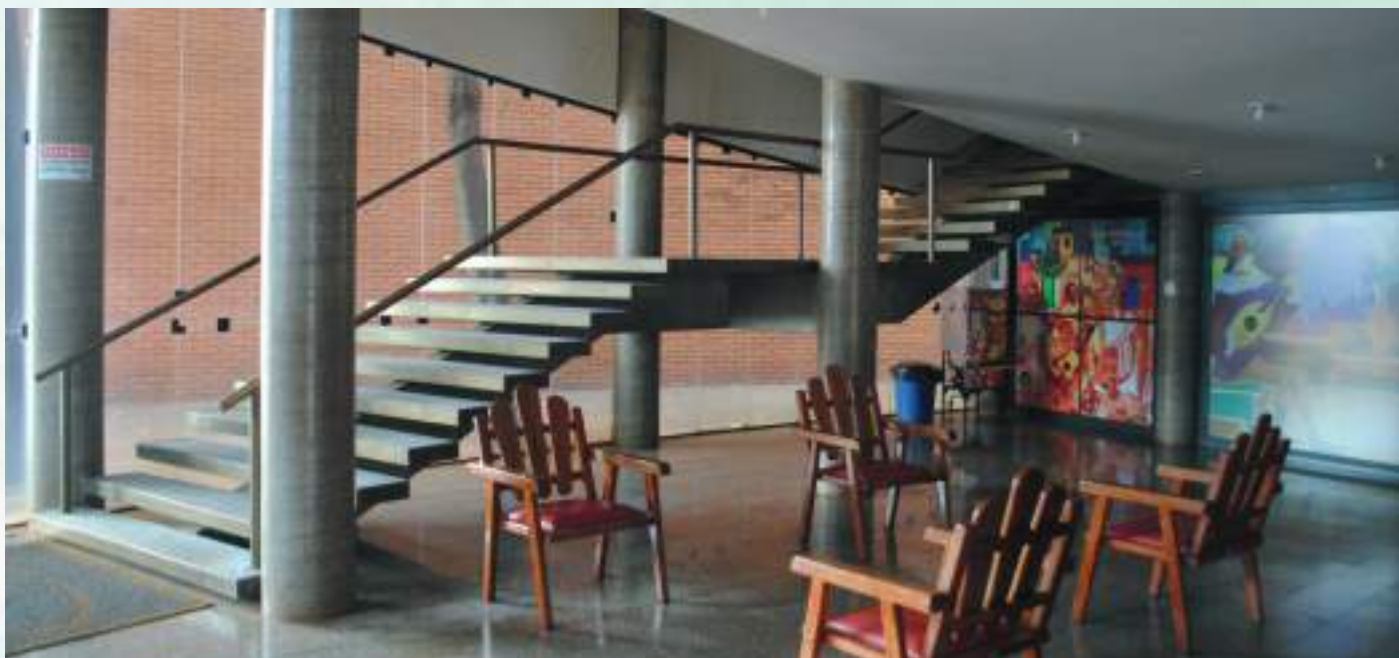

Fonte: Observatório do Turismo.



Fonte: Observatório do Turismo.



Fonte: Observatório do Turismo.

Fonte: Observatório do Turismo.



MUSEU HISTÓRICO

O museu está desativado. A casa em estilo colonial foi reinaugurada em 14 de dezembro de 1996, com uma restauração da antiga sede da prefeitura, resgatando a memória do município. A prefeitura tem projeto de fazer uma nova reforma e reativar o local como museu.

Endereço: Avenida Rui Barbosa nº 78 Centro. Quirinópolis Goiás. CEP 75860-000



Fonte: Observatório do Turismo.



Fonte: Observatório do Turismo.

ANTIGO CENTRO CATEQUÉTICO SÃO FRANCISCO DE ASSIS

O antigo centro catequético é uma casa estilo colonial onde acontecia a catequização dos moradores. Hoje ele funciona em um outro local, porém a casa ficou como um marco histórico do desenvolvimento da cidade.



Fonte: Observatório do Turismo.

ANTIGA PASTELARIA

Na casa funcionava a pastelaria mais antiga de toda a região de Quirinópolis com suas paredes verdes e portas marrons. Funcionou por vários mais de trinta anos no povoado de Tocozinho e hoje está desativada. Fez história como o pastel mais gostoso da região.



Fonte: Observatório do Turismo.

CASA MAÇÔNICA

Foi instalada há muitos anos na cidade, onde ainda funciona a maçonaria da região. Uma casa antiga que, retrata o tempo do desenvolvimento da cidade e com o nome de Estrela Universal 35.

Endereço: Praça Coronel Jacinto Honório - s/n, Quirinópolis - GO, 75860-000

Contato: (64) 3651-1672



Fonte: Observatório do Turismo.

CHICA DOIDA



**PATRIMÔNIO CULTURAL E
IMATERIAL DE GOIÁS**

Graças à criatividade dos moradores, foi possível conquistar uma identidade cultural para a cidade de Quirinópolis, a partir da gastronomia. A Chica Doida, criada há mais de 70 anos, pela moradora Petronilha Ferreira Cabral foi destaque nos programas Globo Rural e Mais Você, na Rede Globo.



Fonte: Reprodução da Internet

O delicioso prato se popularizou, conquistou os moradores da cidade, os goianos, sendo servido em restaurantes, em diferentes estados do Brasil.

A população de Quirinópolis está orgulhosa com o título de Patrimônio cultural e Imaterial, conquistado em abril deste ano, de 2022, pela Chica Doida (Lei Estadual 21.307). Conforme o projeto 4478/21, que deu origem à Lei, a Chica Doida vem sendo transmitida de geração em geração e atende os requisitos do projeto, sendo

uma experiência constantemente recriada pela comunidade e pelos grupos, em função de seu ambiente, sua interação com a natureza e de sua história.

O nome Chica Doida vem do imprevisto na criação do prato e da grande quantidade de pimenta utilizada na receita original. Segundo relatos de familiares, tudo começou em uma pamonhada, organizada pelo casal Petronilha Ferreira Cabral e João Batista da Rocha, na fazenda Cachoeirinha do Rio Preto, no município de Quirinópolis.

Havia muita massa de milho, as palhas acabaram e diante do problema resolveram improvisar, adicionando cebola, alho, sal, queijo, linguiça, jiló e pimenta malagueta.

Dona Petronilha relatava que, entre um gole e outro de cachaça, os convidados saborearam e se deliciaram com o invento.

“Que coisa apimentada e gostosa é essa?”, queriam saber e também batizar o prato. Foi quando o Sr. João Batista disse:

“É uma coisa de doido! Vai se chamar ‘Chica Doida!’”.

Com o sucesso, a receita foi repassada para parentes, vizinhos e amigos, e logo se tornou um dos pratos mais conhecidos em Quirinópolis. Em 2020, foi inaugurado o mercado público da cidade, batizado com o nome de dona Petronilha, com um quiosque destinado à família dela, para comercialização da Chica Doida Original.

Com o objetivo de manter a tradição da culinária e consolidá-la como referência do município foi criado, há alguns anos, o Festival Gastronômico Chica Doida, com atração de milhares de turistas para Quirinópolis.

Durante o festival são realizadas apresentações culturais por estudantes e artistas da cidade. Um dos momentos mais esperados do Festival Gastronômico é o concurso A Chica Mais Doida, com incentivo à criação de novas versões do prato. O concurso mobiliza os moradores, que se esforçam para criar versões mais interessantes e marcantes para a receita da Chica Doida.

O Observatório do Turismo do Estado de Goiás realizou Pesquisa de Perfil e Satisfação do Participante do 4º Festival Gastronômico Chica Doida. Foi constatado alto índice de satisfação entre os 301 participantes da pesquisa, que avaliaram

o evento como bom ou ótimo. A nota média na avaliação geral do evento foi de 4,59 (com as notas variando entre 1 e 5).

O mesmo sucesso foi verificado no Festival Gastronômico Chica Doida, realizado entre 19 e 22 de maio de 2022.

Após quatro anos sem o evento, o festival foi lançado, no Palácio das Esmeraldas, em Goiânia e chamou a atenção pela grande variedade de versões da Chica Doida.

Apresentações musicais e shows de humor animaram o festival, em Quirinópolis. A proposta é que o evento conquiste a grandiosidade que tem o prato Chica Doida, cuja disseminação pelo país é motivo de alegria para os moradores e para os profissionais que se dedicam à gastronomia, na cidade.





Fotos: Wilson Júnior

Na reportagem Aprenda a Fazer a “Chica Doida” com a Criadora do Prato, realizada com Dona Petronilha, em 20 de maio de 2012, a TV Anhanguera registrou a receita.

Confira abaixo o passo a passo para fazer a “Chica Doida”:

Ingredientes:

- 2 kg de massa de milho;
- 2 colheres de manteiga de leite;
- 250 gramas de linguiça caipira cortada em cubos e frita;
- 1 kg de muçarela ralada;
- 100 gramas de jiló em cubos (cozidos);
- 250 gramas de guariroba em lâminas (cozidas);
- 200 gramas de requeijão cremoso;
- 2 cebolas picadas em cubo;
- 4 dentes de alho amassados;
- 2 pimentas malagueta;
- Grãos de três espigas de milho;
- Cheiro verde e tempero a gosto.



Modo de preparo:

Em uma panela média, derreta a manteiga e acrescente a cebola e o alho. Depois, coloque água e em seguida acrescente a massa do milho e os grãos inteiros. Logo após isso, coloque sal, pimenta, linguiça, guariroba e o cheiro verde.

Quando a massa estiver com uma espessura grossa, retire a panela do fogo e espalhe o queijo ralado. Coloque mais uma camada da massa temperada e posteriormente coloque requeijão cremoso, jiló e o restante da muçarela. Por último, leve todos ingredientes para gratinar por aproximadamente 20 minutos. Depois é só servir.

(Fonte G1 Goiás)

4. INVENTÁRIO DA OFERTA TURÍSTICA – REGIÕES RURAIS

REGIÃO DO SALGADO

O nome de Região do Salgado se deu pelo tombamento de carga de sal, transportado por um carro de boi descendo o Rio Salgado. A região compõe-se de algumas vendas antes de chegar nas cachoeiras:

- A primeira é a Venda das Perdizes, aonde no local possui sinuca e variedades.



Fonte: Observatório do Turismo.

- A segunda é a Venda Zé Baiano que funciona há mais de 40 anos é a primeira venda da região.



Fonte: Observatório do Turismo.

- A terceira é a Venda do Salgado, nela realiza-se a cavalgada da Região chamada Cavalgada dos Derramados. O local oferece sinuca, dois campos de futebol.



Fonte: Observatório do Turismo.



Fonte: Observatório do Turismo.

- A quarta venda está em Rio Verde, no entanto a população de Quirinópolis utiliza por que ela está em uma estrada que sai da Região do Salgado vai para Unidade de Conservação Serra da Fortaleza e volta para a cidade de Quirinópolis.

Endereço: 20 Km GO-405 Região do Salgado Zona Rural

Horário de Funcionamento: Segunda a Sábado das 07:00 às 18:00 (Venda das Perdizes e Venda Zé Baiano) / Fins de Semana (Venda do Salgado)

FAZENDA SERRA AZUL

A fazenda, que foi inaugurada em 1997, é um criadouro comercial de animais silvestres e exóticos com a intenção de ser aberta como um zoológico, mas no momento, só é possível a entrada com agendamento. O local possui trinta espécies de animais silvestres e exóticos como Ema da Austrália, Elande, Gnu, Cervo, Cervo Indiano e Longhorn, que vivem em semi-liberdade.

O proprietário pretende abrir uma espécie de reserva para observação de animais, mas no momento só recebe visitas agendadas. Ele trabalha desde 1986 com animais exóticos e pretende promover safaris para registros fotográficos e contemplação, em pleno interior de Goiás.

O projeto começou em 1997 e conta com estrutura para assistência veterinária e outros cuidados com os animais. A fazenda não comercializa, nem trabalha com carnes e derivados dos animais.

Endereço: GO -164, KM 28 voltando para Quirinópolis – Goiás. CEP 75860-000

Contato: (64) 98118-4110

Fonte: Observatório do Turismo.



Fonte: Observatório do Turismo.



Fonte: Observatório do Turismo.



Fonte: Observatório do Turismo.



Fonte: Observatório do Turismo.

Fonte: Observatório do Turismo.



Fonte: Observatório do Turismo.



Fonte: Observatório do Turismo.

Fonte: Observatório do Turismo.

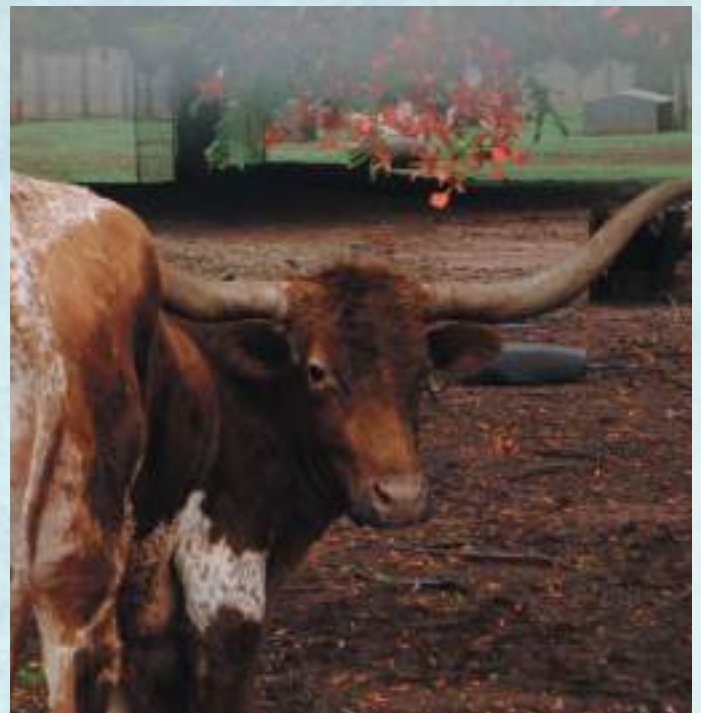

Fonte: Observatório do Turismo.

5. INVENTÁRIO DA OFERTA TURÍSTICA – FIXOS NATURAIS

HERBÁRIO JOSÉ ÂNGELO RIZZO/ JARDIM BOTÂNICO



Fonte: Observatório do Turismo.

O local foi inaugurado em 2012, possui um jardim botânico acoplado com acervos móveis de plantas desidratadas para estudos e com o objetivo de contribuir para a preservação da Serra das Antenas, onde existem 700 espécies de plantas.

Há uma trilha ecológica dentro do jardim botânico, onde são realizadas dinâmicas de aprendizado, durante o passeio, que dura cerca de uma hora.

São desenvolvidos vários projetos de incentivo à preservação das espécies presente no Cerrado e no entorno da cidade de Quirinópolis, entre eles o Refúgio de Vida Fortaleza, que trabalha a preservação de várias plantas.

Endereço: Avenida Brasil Nº 1547 – Setor Hélio Leão, Quirinópolis. CEP: 75860-000

Contato: (64) 98444-7370

Horário de Funcionamento: Com agendamento.



Fonte: Observatório do Turismo.

Fonte: Observatório do Turismo.



Fonte: Observatório do Turismo.



RIO PRETO – LAGO REPRESADO

O lago fica próximo à usina de São Simão – Antigo Rio Preto, com estrutura para barcos, plataformas de pesca, e gaiolas para peixes, com o acesso difícil em tempo de chuva e trechos em manutenção.



Fonte: Observatório do Turismo.

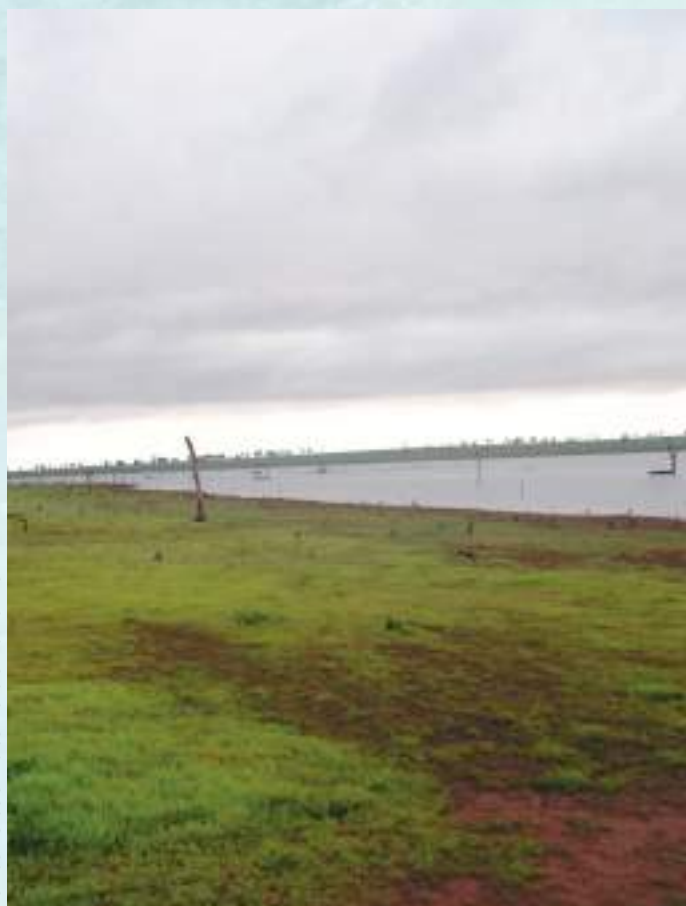

Fonte: Observatório do Turismo.



Fonte: Observatório do Turismo.

RIO SÃO FRANCISCO

Fica a sete quilômetros de Quirinópolis. Nasce no município de Rio Verde e tem cachoeiras e trilhas. Há muitas rochas escuras, conhecidas como pedras de basalto. O local da antiga usina da cidade, desativada com a inauguração da Hidrelétrica de Cachoeira Dourada é aberto ao público e tem bons pontos para banhos. Está prevista a implantação do projeto do Parque Municipal Salto do São Francisco.

Fonte: Observatório do Turismo.



Fonte: Observatório do Turismo.



Fonte: Observatório do Turismo.



Fonte: Observatório do Turismo.



Fonte: Observatório do Turismo.



Fonte: Observatório do Turismo.



Fonte: Observatório do Turismo.



Fonte: Observatório do Turismo.



Fonte: Observatório do Turismo.

ACESSO A CACHOEIRA DO SALGADO

Uma fazenda de belezas naturais que leva a Cachoeira do Salgado. A fazenda em si é propriedade particular, mas pode haver visitaç o ao p blico.

Endere o: 20 Km GO-405 Regi o do Salgado Zona Rural



Fonte: Observat rio do Turismo.



Fonte: Observat rio do Turismo.



Fonte: Observat rio do Turismo.

Fonte: Observatório do Turismo.



Fonte: Observatório do Turismo.



Fonte: Observatório do Turismo.

CACHOEIRA DO SALGADO

São sete cachoeiras na região, sendo três de fácil acesso. A primeira é a cachoeira da Grota, localizada em uma área com muito verde, grandes árvores e uma bela queda de água, com cerca de 20 metros de altura e poço para banho. Ao lado da cachoeira há uma gruta com estalactites e estalagmites e passagem de um lado para outro, possibilitando melhor observação das belezas da paisagem.

A segunda é a Cachoeira do Paredão muito utilizada para a prática de rapel, com um salto de aproximadamente 40 metros e um poço, com 1,5 metro de profundidade. A trilha entre a fazenda (Rancho Recanto da Serra) e a cachoeira tem pouco mais de um quilômetro.

Além das cachoeiras, na fazenda se encontra um lago para banho, piscina, área para churrasco completa, um chalé e parquinho para as crianças.

Endereço: Rancho Recanto da Serra 20 Km GO-405, virando à direita mais 50 km de chão.



Fonte: Observatório do Turismo.



Fonte: Observatório do Turismo.



Fonte: Observatório do Turismo.



Fonte: Observatório do Turismo.

Fonte: Observatório do Turismo.



Fonte: Observatório do Turismo.

Fonte: Observatório do Turismo.



MIRANTE DA SERRA DAS ANTENAS

O mirante, com uma ampla vista de Quirinópolis, mostra a grandiosidade e as belezas da cidade e fica na popular Serra da Confusão, próxima ao Rio Preto. Há um projeto de melhorias no local, em estudos pela prefeitura. Tem estacionamento e o acesso é livre.

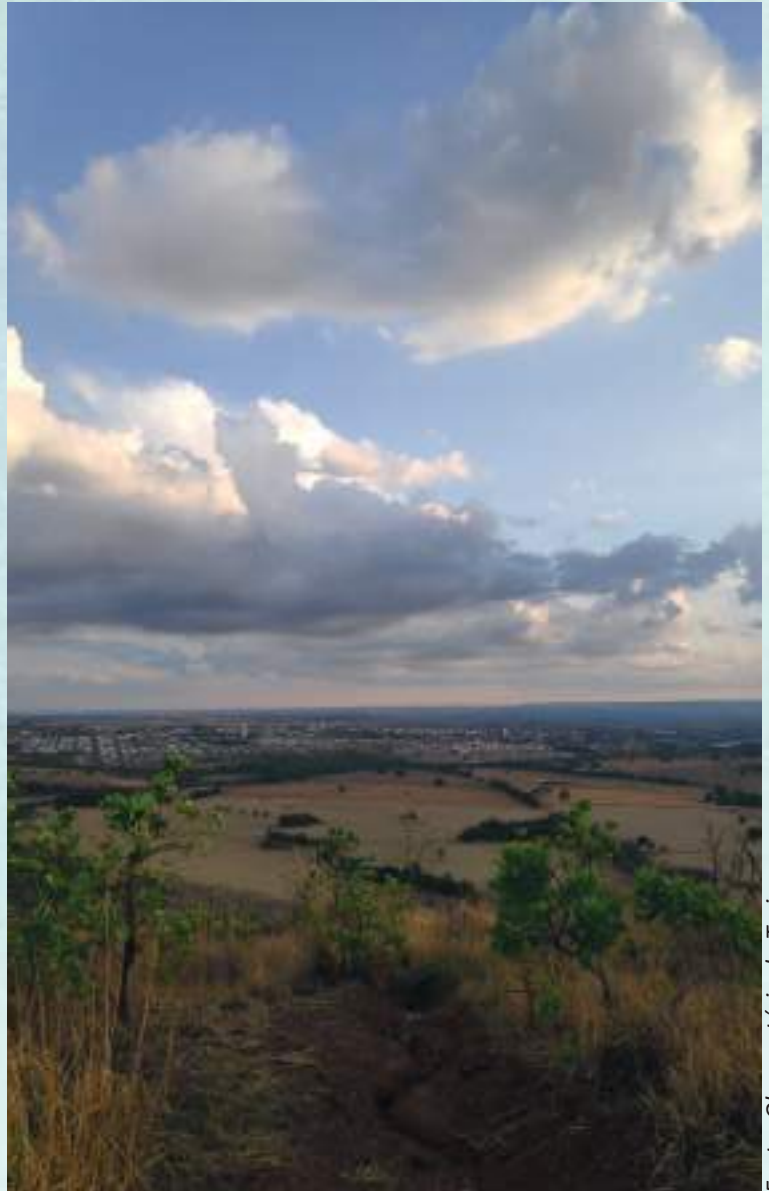

Fonte: Observatório do Turismo.



Fonte: Observatório do Turismo.



Fonte: Observatório do Turismo.

PARQUE DA LIBERDADE

O parque possui um Deck e bancos espalhados para o pessoal descansar, um bar, muitas árvores, pista de caminhada, iluminação pública e jardim japonês. Também tem uma quadra sintética e estacionamento. Um parque completo e convidativo para caminhadas e muita diversão.

Endereço: Avenida Brasil, Parque da Liberdade, Quirinópolis – Goiás.

Horário de Funcionamento: 24 Horas

Fonte: Observatório do Turismo.



Fonte: Observatório do Turismo.



Fonte: Observatório do Turismo.



Fonte: Observatório do Turismo.



Fonte: Observatório do Turismo.



LAGO SOL POENTE

O lago é muito bonito, traz uma paz e sossego, ótimo para um piquenique e caminhadas. No local, há uma praça bem arborizada, que possui quatro quadras de peteca, uma quadra de futebol, uma área de vôlei, pista de skate, parquinho completo ao ar livre, com um palco em sua lateral muito amplo, apropriado para shows e eventos. O lago é apenas para contemplação, pois é proibido pescar e tomar banho.

Endereço: Avenida da Saudade. Vila Camponesa. Quirinópolis Goiás. CEP: 75860-000

Fonte: Observatório do Turismo.



Fonte: Observatório do Turismo.



Fonte: Observatório do Turismo.



Fonte: Observatório do Turismo.



Fonte: Observatório do Turismo.



UNIDADE DE CONSERVAÇÃO SERRA DA FORTALEZA

O local é tombado pela WWF (Wildlife Conservation Efforts - Wildlife Organization), com área prioritária para a preservação ambiental e de conservação, com área de 400 hectares destinados para pesquisas e estudos, que são realizados principalmente pela Universidade Estadual de Quirinópolis, mas é aberta a outras universidades, para a pesquisa de biodiversidades do Cerrado Goiano.

Nessa unidade, há uma espécie rara de pica-pau, com detalhes na cabeça em amarelo, muito procurada por pesquisadores, para registros fotográficos. Na reserva está localizada uma nascente, que faz ponte do Ribeirão da Fortaleza. O acesso é restrito somente a pesquisadores.

A região pertence a grandes latifúndios, mas se tem acesso à reserva por uma estrada de terra bem estruturada.

Fonte: Observatório do Turismo.



Fonte: Observatório do Turismo.



Fonte: Observatório do Turismo.



Fonte: Observatório do Turismo.



Fonte: Observatório do Turismo.



MIRANTE DO ANDRÉ

O Mirante do André fica ao norte da cidade, com vista de morros e da vastidão da paisagem do Cerrado, na região de Quirinópolis.

Endereço: GO-206. KM 27 sentidos Caçu, estrada do Pavalzinho.



Fonte: Observatório do Turismo.



Fonte: Observatório do Turismo.

6. CONSIDERAÇÕES FINAIS

O turismo está, continuamente, se destacando como uma atividade significativa de desenvolvimento social e crescimento econômico nos municípios goianos. A partir dessa realidade é que entendemos a importância da elaboração de um documento que contenha as principais informações turísticas dos municípios. Tendo em vista a necessidade de realização do Inventário dos atrativos turísticos, equipamentos, infraestrutura e serviços do município de Quirinópolis - GO, esse documento teve como propósito aumentar a competitividade dos destinos e tornar seus atrativos conhecidos e reconhecidos.

O turismo vem sofrendo significativas mudanças, na forma como está sendo construído e, também, em como ocorre o seu consumo por parte dos turistas. O perfil desse consumidor busca novas formas de vivenciar as experiências, de forma autônoma ou tradicional.

A experiência cultural, aliada à hospitalidade, economia criativa, sustentabilidade e uso de tecnologias, tem imenso valor para esse “novo turista” denominado “híbrido”. Sua busca por experiências autênticas, envolvendo a organização e planejamento das empresas, que operam produtos, com foco nos serviços de base local, dos destinos turísticos visitados, faz com que as agências de viagens, operadoras, agências emissivas ou agências receptivas se empenhem na organização e execução dessas experiências.

A inventariação da oferta turística tem como propósito facilitar o mapeamento e a identificação de Quirinópolis - GO, bem como a divulgação das potencialidades, ao mesmo tempo em que reforça a vocação do município. Quirinópolis se destaca pelo desenvolvimento econômico, oportunidades de trabalho e pelo potencial turístico, pois conta com dois grandes lagos, rios, cachoeiras, trilhas e mirantes e uma área de preservação ambiental.

Tem ranchos, bons hotéis, muitas praças, igrejas espaços para festas, bares e restaurantes, contando ainda com uma identidade cultural na área de gastronomia, a deliciosa Chica Doida, que conquistou os moradores e se transformou em um importante atrativo turístico, com o Festival Gastronômico da Chica Doida, um dos maiores eventos da região.

REFERÊNCIAS

História de Quirinópolis.

Disponível em <<https://quirinopolis.webs.com/histria.htm>>

SIGA Saúde em Quirinópolis.

Disponível em <<http://sigasaude.go.gov.br/conheca-quirinopolis-primeiro-municipio-goiano-a-receber-o-siga-saude/>>

Panorama Municipal.

Disponível em <<https://cidades.ibge.gov.br/brasil/go/quirinopolis/panorama>>

Análise Geoambiental da Bacia do Ribeirão das Pedras

Disponível em: <<https://webcache.googleusercontent.com/search?q=cache:TVxEE4QZQCwJ:https://www.revista.ueg.br/index.php/mirante/article/view/4053/2661+&cd=1&hl=pt-PT&ct=clnk&gl=br>>

Prefeitura de Quirinópolis: Festival da Chica Doida

Disponível em: <<https://quirinopolis.go.gov.br/apos-quatro-anos-festival-da-chica-doida-e-lancado-oficialmente-para-todo-estado/>>

Receita Chica Doida

Disponível em: <<https://receitas.globo.com/chica-doida-7bb21d53-c9ae-4ce7-9f25-65df500c2fdb.ghtml>>

FICHA TÉCNICA

Anderson de Paula Silva

Prefeito de Quirinópolis

Danillo Luziano de Queiroz Ribeiro

Secretário de Indústria, Comércio e Turismo

Vilson Rosa de Oliveira Júnior

Superintendente de Indústria, Comércio e Turismo

Micael da Silva Nascimento

Chefe do Departamento de Turismo

Ricardo Soares Ferreira de Sousa

Presidente do Contur

Aline Borges

SECON

Elaine Ferreira Fernandes

Assistentes Administrativos Interno

CRÉDITOS

Márcio de Paula Carvalho

Ex-secretário de Indústria, Comércio e Turismo

Romar Gonzaga Fernandes

Ex-chefe do Departamento de Turismo

FICHA TÉCNICA

GOVERNO ESTADUAL

Ronaldo Ramos Caiado
Governador do Estado de Goiás

Lincoln Graziani Pereira da Rocha
Vice-Governador

AGÊNCIA ESTADUAL DE TURISMO – GOIÁS TURISMO

Fabrício Borges Amaral
Presidente

Giovanna Adriana Tavares Gomes
Coordenadora do Observatório do Turismo do Estado de Goiás

EQUIPE TÉCNICA POR ÁREA

Carlos Henrique Pereira de Freitas (Economia / Pesquisador)
Carolina Vieira Ferreira (Estatística / Pesquisadora)
Valquíria Vital Machado (Voluntária / Pesquisadora)
Giovanna Adriana Tavares Gomes (Turismóloga / Pesquisadora)
Lucas Souza de Oliveira (Designer Gráfico)
Paulo Sérgio Cardoso Pereira (Apoio / Tabulação de dados)
Rene Ceazarini Chavarria (Apoio / Tabulação de dados)
Saulo de Oliveira (Administrador / Pesquisador)
Waldedy Maria de Paula (Jornalista / Pesquisadora)

CRÉDITOS

OBSERVATÓRIO DO TURISMO DO ESTADO DE GOIÁS

Giovanna Adriana Tavares Gomes

Coordenadora Geral do Projeto

Lucas Souza de Oliveira

Projeto Gráfico e Design

Waldedy Maria de Paula

Textos e Correção Ortográfica

Valquíria Vital Machado

Pesquisa de Gabinete e textos

Rafael de Araújo Rosa

Valquíria Vital Machado

Pesquisadoras de Campo

GOIÁS TURISMO

Casa do Turismo
Endereço: Rua 30, St Central
Goiânia Goiás, 74.015-010

www.goiasturismo.go.gov.br

