



OBSERVATÓRIO
DO TURISMO
ESTADO DE GOIÁS

INVENTÁRIO DA OFERTA TURÍSTICA DE CAMPOS VERDES 2022

OFERTA TURÍSTICA CAMPOS VERDES



Sumário

1. INVENTÁRIO DA OFERTA TURÍSTICA DE CAMPOS VERDES.....	4
2. SISTEMA TERRITORIAL TURÍSTICO DE CAMPOS VERDES.....	6
2.1. Campos Verdes e sua história	6
2.2. Subsistemas fixos naturais (flora, fauna, água, clima, acidentes geográficos, solo e etc.).....	9
2.3. Os subsistemas de fluxos reúnem as dinâmicas socioculturais (renda, trabalho, escolaridade, manifestações folclóricas, etc.) e econômicas (produção, distribuição, acumulação do capital).....	10
a) Dinâmicas Socioculturais - Trabalho e Rendimento.....	10
b) Dinâmicas Econômicas, economia, produção, distribuição e acumulação de capital.....	10
c) Eventos e Festas.....	11
3. INVENTÁRIO DA OFERTA TURÍSTICA – FIXOS CONSTRUÍDOS.....	12
MEIOS DE HOSPEDAGEM.....	12
ESPAÇO PARA EVENTOS.....	14
BARES E RESTAURANTES.....	16
PRAÇAS.....	26
ARTESANATO.....	30
IGREJAS.....	32
FEIRAS.....	34
SERVIÇOS.....	36
PÓRTICO.....	42
SUPERMERCADOS / LOJAS COMERCIAIS.....	43
MINERADORAS.....	51
4. INVENTÁRIO DA OFERTA TURÍSTICA – FIXOS NATURAIS.....	57
APONTAMENTOS.....	58
CONSIDERAÇÕES FINAIS.....	59
DICIONÁRIO DO GARIMPO.....	60
REFERÊNCIAS.....	69
FICHA TÉCNICA.....	71
CRÉDITOS.....	72

1. INVENTÁRIO DA OFERTA TURÍSTICA DE CAMPOS VERDES

Este documento tem como objetivo apresentar a oferta turística do Município de Campos Verdes. A proposta do inventário foi baseada na teoria do planejamento do espaço turístico como uma visão sistêmica, visando a análise e interpretação do destino a partir de seus fragmentos e relações. A proposta foi conhecer particularidades de modo a compreendermos melhor o sistema turístico do município.

Anjos (2004) afirma ainda que para a compreensão do sistema territorial turístico deve-se levar em consideração elementos territoriais específicos divididos em dois subsistemas sociais, sendo eles: comunidade local e turistas. Cada grupo possui seus próprios interesses e em alguns pontos podem ser comungados. Então devem ser analisados de forma singular e inter-relacionados, buscando compreender “especificidades, dinâmicas e sobreposições (de escala espaciais e temporais) entre os dois subsistemas” (ANJOS, 2004, p. 163).

Figura 1. Formação do sistema territorial turístico com base na relação entre subsistemas fixos e fluxos. Fonte: ANJOS (2004, p. 164).

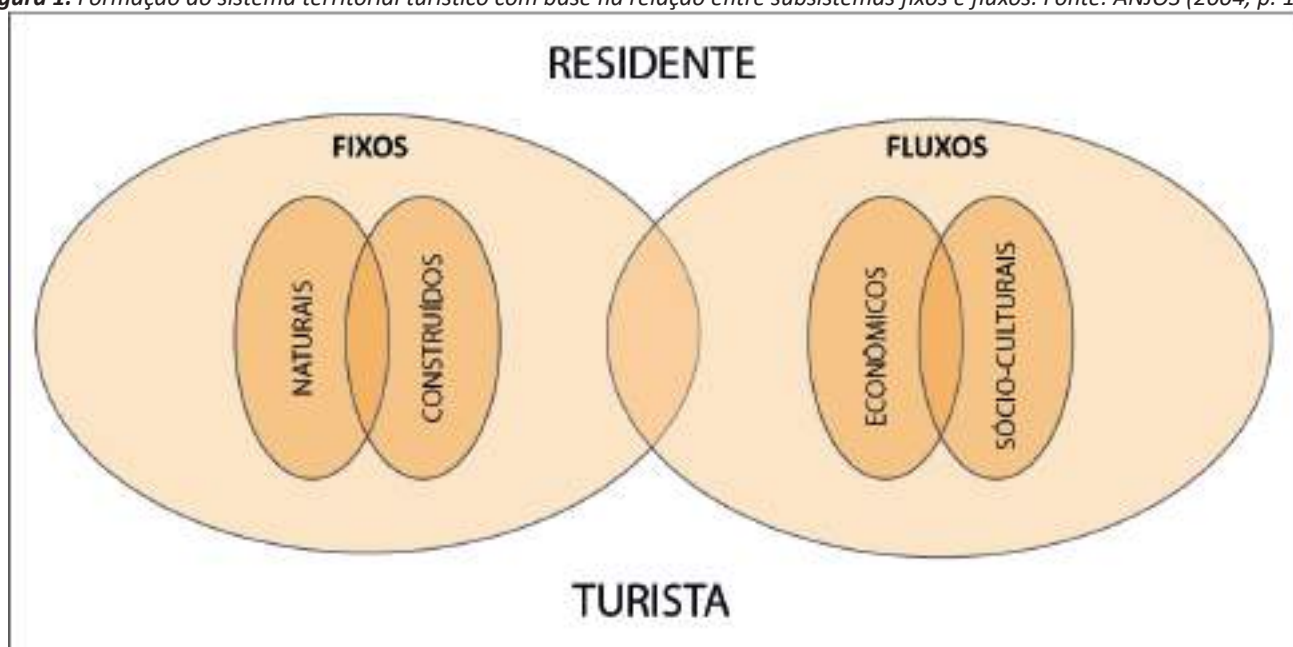

Fonte: ANJOS (2004, p. 164).

Para melhor compreensão denominam-se como subsistemas de fixos, são compreendidos os elementos naturais (flora, fauna, água, clima, acidentes geográficos, solo, etc.) e os elementos construídos pelo ser humano (edifícios e estrutura urbanística).

Os subsistemas de fluxos reúnem as dinâmicas socioculturais (renda, trabalho, escolaridade, manifestações folclóricas, etc.) e econômicas (produção, distribuição, acumulação do capital).

A fim de elaborar uma leitura das potencialidades do município de Campos Verdes, a utilização deste método demonstra-se mais coerente com a pesquisa por expor de melhor maneira a dinâmica entre os subsistemas revelando sua real demanda turística.

O mapa turístico é um instrumento de gestão que tem como objetivo orientar a gestão no desenvolvimento de políticas públicas regionalizadas e descentralizadas. Campos Verdes é um dos 92 municípios do estado que compõem atualmente o Mapa Turístico Oficial, fazendo parte da Região do Ouro e dos Cristais, conforme o mapa a seguir:

2. SISTEMA TERRITORIAL TURÍSTICO DE CAMPOS VERDES

2.1 - Campos Verdes e sua história

O município de Campos Verdes surgiu através de um garimpo de esmeralda no ano de 1981, descoberta acidentalmente pelo patroleiro Diolino Gonçalves da Silva que ao fazer o patrolamento de uma estrada que dava acesso à fazenda São João e percebeu que uma porção de pedras verdes misturadas na terra. Esse trecho ligava Santa Terezinha de Goiás á Martinópolis.

Os pioneiros na exploração das jazidas foram exploradas por Chico Moita e João Mecânico sendo os primeiros a retirarem as pedras verdes para tentativa de venda pensando que fossem turmalinas, mas descobriram que eram esmeraldas. Logo a notícia se propagou e chegaram mais ou menos duzentos garimpeiros de vários estados como da Bahia, Maranhão, Minas Gerais, Tocantis e do próprio Estado de Goiás, dentre esses garimpeiros estavam o senhor Alcebiades Paiva Martins, Davi da Hora, Domingos Barros (Domingão) e Antônio Gusmão. O garimpo foi invadido por mais de 40 homens. Sendo que a terra do Sr. Antônio Gambira foi fundamental para o início da exploração e quanto mais à notícia se propagava mais aventureiros de várias partes do país vinham encontrar a sorte.

No mesmo ano no dia 01 de novembro de 1981 foi aberta e criada a primeira Igreja Assembleia de Deus pelo Pb. Massur Silva e Diácono Raimundo Araújo Franco.

Após dois anos antes da posse do Dr. Vilmondes que foi o primeiro médico e instalou o primeiro hospital no garimpo de esmeralda no ano de 1983, para logo em seguida instalar o primeiro comercio de secos e molhados pelo senhor José Lino. No mesmo ano veio o primeiro padeiro senhor Darci Pereira Pinto. Também as primeiras cozinheiras que foram dona Pretinha e Mariana. Houve também a primeira casa que pertenceu ao Paulo Japonês que na verdade era coreano. Na mesma época teve o professor Sr. Raimundo Araujo Franco e sua Filha Elizabeth Mesquita Franco.

No mesmo ano no dia 23 de outubro de 1983 foi inaugurada a escola Municipal Luiza Ramos de Mendes de 1ª a 4ª série sendo o Sr. Raimundo o diretor e Elizabeth a secretária geral.

No ano de 1985 criou-se a Escola Estadual Edmundo Rocha, de 5ª à 8ª série funcionando à noite com a diretora Sonilda Aparecida de Fátima e Secretário geral o Sr. José Maurício Mendes. Também se inaugura o prédio novo com grandes instalações onde na época se tornou referencial para formaturas do ensino médio e posse dos prefeitos e vereadores, pois era o maior prédio da cidade.

Com isso começou-se o povoamento e moradores em sua maioria da Bahia, onde Campos Verdes deve muito aos Irmãos Bahianos que nos ensinaram a arte de comprar e vender Esmeraldas, e também trouxeram sua rica e alegre Cultura para dividir com nossa Comunidade local. Esse povoado chamado a princípio de Garimpo que na época pertencia ao município de Santa Terezinha de Goiás e com esse rápido crescimento alimentou o desejo dos moradores de emancipar o povoado com a liderança do primeiro médico do local, Virmondes Vieira Machado, que se dizia apaixonado pela garra e fé do povo garimpeiro, lidera e vence o plebiscito e, o povoado.

Em 1986 o garimpo contava com uma população flutuante de mais de 100 mil pessoas, número que por sua vez daria origem a uma população fixa que girava em torno de 27 mil habitantes. Com o crescimento da densidade demográfica o povoado começou a se transformar a aquela região esmeraldífera e sob a direção de Vilmondes Vieira Machado foi elevado à categoria de município no dia 30 de dezembro de 1987, pela Lei Estadual nº 10401, de 30-12-1987, ganhando por sugestão de Virmondes, o nome de Campos Verdes, devido às minas de esmeraldas em homenagem ao verde esmeraldino que imperava nesta terra.

Em 1988 foi fundado o primeiro Diretório político de Campos Verdes do partido Democrático Brasileiro (PMDB) tendo como 1º Presidente o Dr. Virmondes Vieira Machado. No dia 01 de janeiro de 1989, foi empossado, juntamente com a bancada legislativa, Dr. Virmondes Vieira Machado, primeiro Prefeito, de 1989 a 1992.

Após o crescimento rápido e desordenado devido à extração da esmeralda começa uma grande crise devidas a faltas de qualidades técnicas, profissionais e equipamentos adequados e com isso entrou em uma crise do desaparecimento das esmeraldas e milhares de moradores começaram a desaparecer da cidade.

Em 1993 a 1996 empossa o segundo prefeito da história administrativa de Campos Verdes, José Gomes da Silva (Moocofaia) iniciando sua gestão alterando o quadro de funcionários da prefeitura que culminou em uma serie de revolta popular, como por exemplo, a dos alunos do Colégio Municipal Auristela de Lourdes Machado que exigiam o retorno da diretora da unidade afastada pelo prefeito. A Câmara Municipal insatisfeita com a situação toma a iniciativa de cassá-lo, alegando irregularidade na gestão do então prefeito José Gomes. Constituíram uma comissão processante para buscar e apurar provas que pudessem afastá-lo.

No dia 07 de outubro de 1994 o prefeito José Gomes é afastado de forma definitiva pela câmara municipal e assume o vice-prefeito Eduardo José da Silva Neto, que tem mandato marcado por conflitos políticos e logo cai por crime eleitoral.

No ano de 1995, o Sr. Adolfo Bezerra e Sr. José Ribeiro Camelo assumem os cargos de Prefeito e Vice-Prefeito respectivamente como vencedores de eleição de 15 de novembro de 1992. Em 1995 tem início as obras da Água tratada. Campos Verdes continua com as irregularidades em meio a tumultos e brigas eleitoreiras, o Sr. José Ribeiro Camelo que até então era Vice-Prefeito, assume a Prefeitura em dezembro de 1996, em um período de 12 dias.

Em 1997 até o ano de 2000 o mandado do Prefeito Dr. Hyllo Marques Pereira, então delegado da polícia civil, muito respeitadas pelas suas ações energéticas em favor da Lei. De 2001 a 2004 foi empossado o prefeito Haroldo Naves que com o objetivo de valorizar os Garimpeiros e Baianos, ele escolheu a Garimpeira e Baiana Albina Lima Freitas, a popular Bina do Nego como Vice. Eles reativam a mineração e trazem os Garimpeiros de volta ao município, o que torna Campos Verdes uma vitrina nacional do empreendedorismo e do desenvolvimento sustentável, e recebe o Prêmio Sebrae de Prefeito Empreendedor em nível nacional. Em 2002, o gestor cria a “Feira Internacional das Esmeraldas” maior evento de pedras preciosas do centro-oeste brasileiro potencializando a reserva mineral de esmeraldas do município.

Ainda no ano de 2001 sobre o Governo de Haroldo Naves foi feito um estudo geológico e verificou-se que as jazidas de esmeraldas estavam praticamente intactas no subsolo de Campos Verdes.

No ano de 2005 até 2008 foi o primeiro mandado Prefeito, Noé Afonso Filho, pelo partido do PMDB, Funcionário Público Municipal.

Em 2009 até 2012 assume o Prefeito reeleito, Noé Afonso Filho, pelo partido do PSDB, foi reeleito com cerca de 40% (quarenta por cento) dos votos.

De 2013 á 2016 eleito o Prefeito, Vilmar José Correa, do partido do DEM, pela coligação “*A NOSSA FORÇA VEM DO POVO*”.

De 2017 até 2020, é eleito o prefeito Haroldo Naves Soares, pelo partido PMDB, com 54% dos votos válidos, recebendo uma população de cerca de 3.000 habitantes segundo o IBGE. Recebeu o Município com uma das maiores dívidas proporcionais do Brasil. Tem o desafio de recuperar a economia do município e promover a geração de empregos e rendas no município de Campos Verdes. Atualmente reeleito Haroldo Naves seguira o seu mandato até 2024 com o desafio de igualar o seu mandato anterior com excelentes resultados.

Figura 3. Mapa de localização do município de Campos Verdes.



Figura 4. Principais vias de acesso ao município de Campos Verdes.



Tabela 1 – Dados populacionais de Campos Verdes

População estimada (2020)	1.526 pessoas
População no último censo (2010)	5.020 pessoas
Densidade Demográfica (2010)	11,37 hab/KM²
Gentílico	Campo-verdense

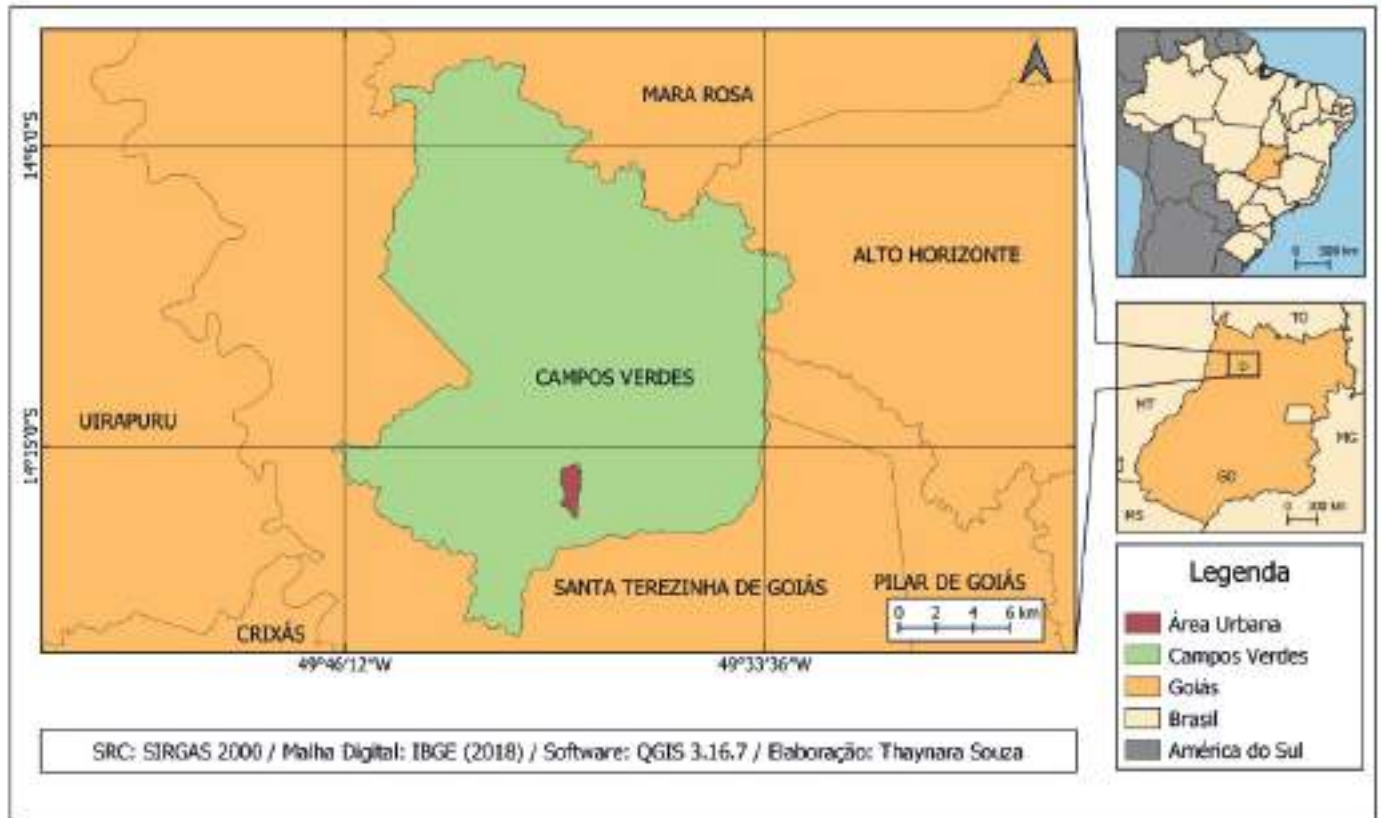
Fonte: IBGE, 2021

Tabela 2 – Identificação pontuais do Município

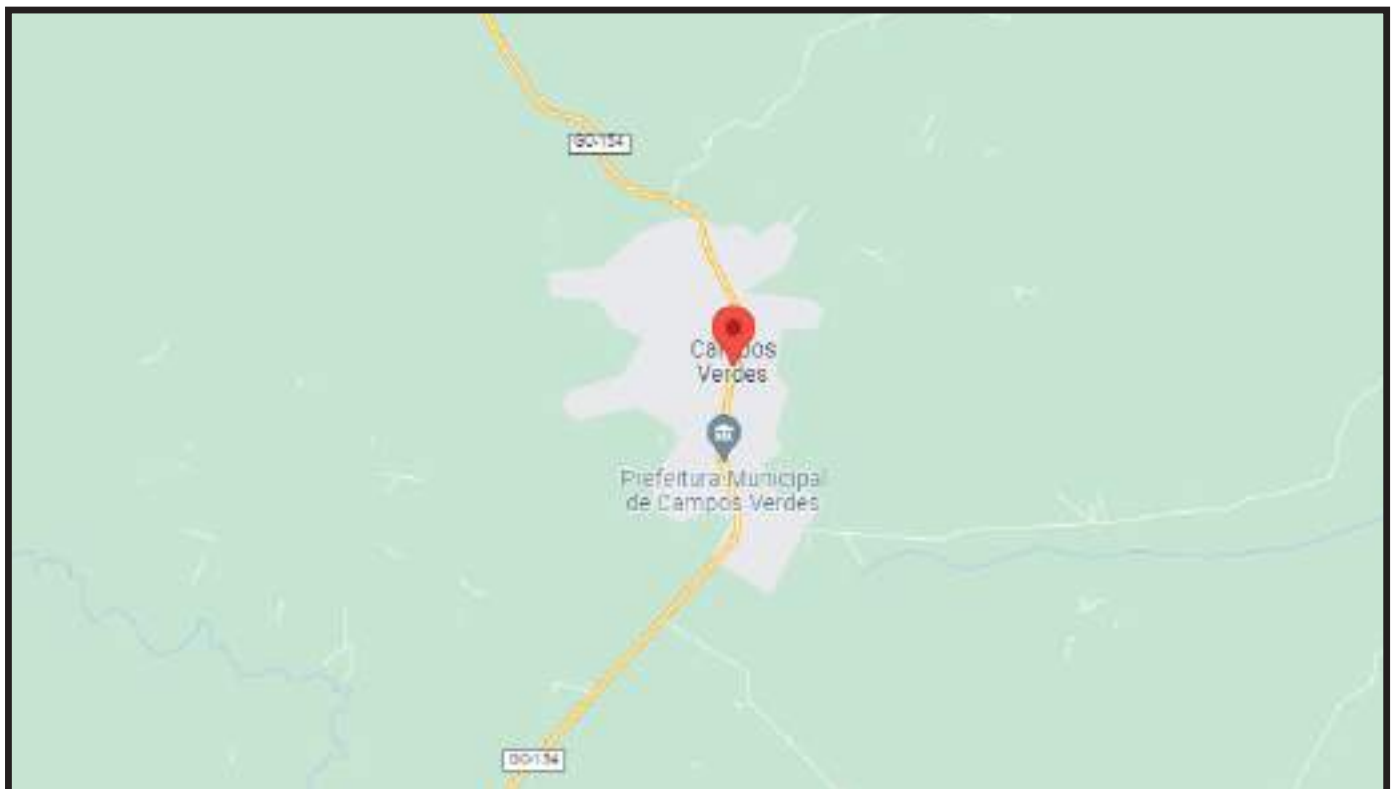
Prefeito - Gestão: 2021 / 2024	Haroldo Naves Soares
Secretário de Turismo	Carlos Alberto Vaz Pereira Castro
Região Turística	Ouro e Cristais
Categorização do Município pelo MTUR	E
Área da unidade Territorial	441,645 km²

Fonte: IBGE, 2021

2.2 - Os subsistemas fixos naturais (flora, fauna, água, clima, acidentes geográficos, solo e etc.)

A) Solo

O solo de Campos verdes é misto: sendo latossolo, plitossolo, cambissolo, neossoloregolítico, neossoloflúvico, neossololítico (predominantemente fraco e arenoso).

B) Clima

Segundo a classificação de Köppen, a porção noroeste do Estado de Goiás apresenta clima predominante tropical quente, sub-úmido, caracterizado por dois períodos distintos bem definidos: uma estação seca (“inverno”, meses de maio a setembro) e outra chuvosa (“verão”, meses de outubro a abril). As temperaturas médias anuais são de 23°C e os totais pluviométricos chegam a 1.800mm.

C) Cobertura vegetal, fauna e flora

Árvores e animais típicos do cerrado do Centro Oeste. Fauna e Flora de Campos Verdes Estão Bem preservadas, pois não há grande plantação.

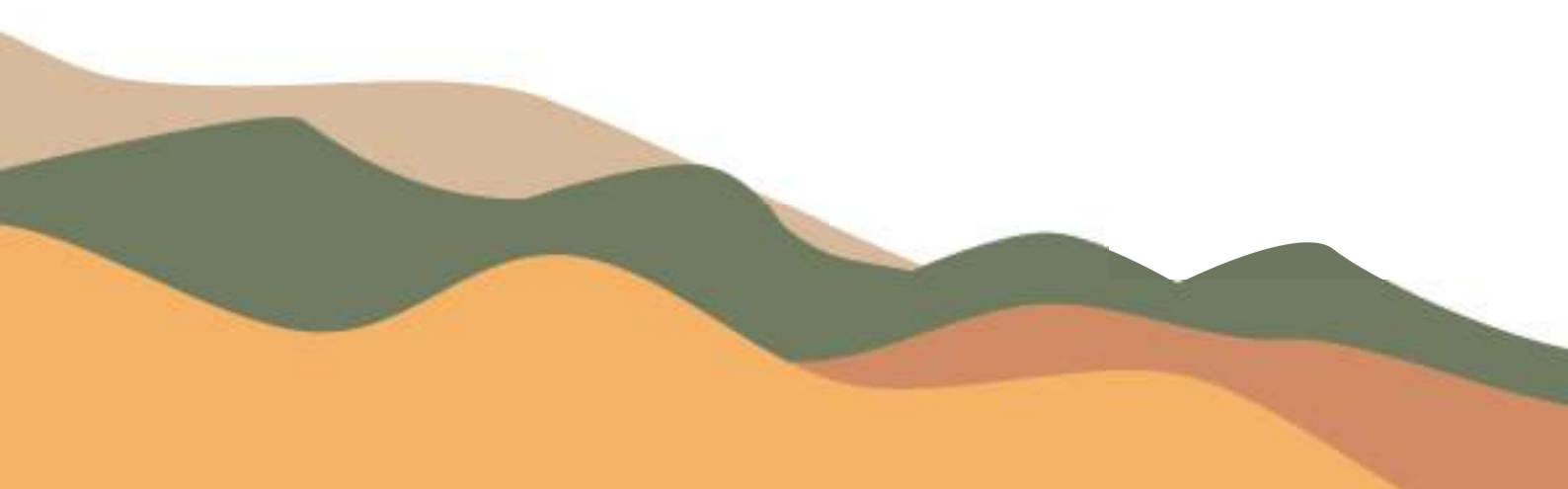

2.3 - Os subsistemas de fluxos reúnem as dinâmicas socioculturais (renda, trabalho, escolaridade, manifestações folclóricas, etc.) E econômicas (produção, distribuição, acumulação do capital).

A) Dinâmicas socioculturais - trabalho e rendimento

Tabela 3: Trabalho e Rendimento

Salário mensal dos Trabalhadores formais (2018)	1,5 salários mínimos
Pessoal ocupado (2018)	506 pessoas
Percentual da população com o rendimento nominal mensal por <i>per capita</i> de até 1/2 salário mínimo (2010)	23,6%

Fonte: IBGE 2018

Observações: Em 2019, o salário médio mensal era de 1.5 salários mínimos. A proporção de pessoas ocupadas em relação à população total era de 23.6%. Na comparação com os outros municípios do estado, ocupava as posições 228 de 246 e 36 de 246, respectivamente. Já na comparação com cidades do país todo, ficava na posição 4906 de 5570 e 983 de 5570, respectivamente. Considerando domicílios com rendimentos mensais de até meio salário mínimo por pessoa, tinha 47.5% da população nessas condições, o que o colocava na posição 12 de 246 dentre as cidades do estado e na posição 1806 de 5570 dentre as cidades do Brasil.

Tabela 4: Taxa de escolaridade do município

Taxa de escolarização de 6 a 14 anos de idade (2010)	97%
IDEB – Anos iniciais de ensino fundamental Rede Pública (2017)	5,7
IDEB - Anos finais de ensino fundamental Rede Pública (2017)	5,6
Matriculados no ensino fundamental (2018)	592
Matriculados no ensino médio (2018)	204

Fonte: IBGE, 2018

B) Dinâmicas econômicas, economia, produção, distribuição e acumulação de capital

Tabela 5: Dados do município

PIB per capita (2018)	R\$18.196,20
Percentual das receitas oriundas de fontes externas (2015)	98%
Índice de Desenvolvimento Humano (IDHM 2010)	0,654

Fonte: IBGE, 2018

CALENDÁRIO DE EVENTOS

01 A 13 DE JUNHO

Festa em louvor a Santo Antônio de Pádua, Padroeiro da cidade. Trezena realizada a partir do dia 01 de Junho e com término no dia 13 de Junho.



AGOSTO

Festa em comemoração ao Dia do Evangélico, primeira sexta feira do mês de Agosto de cada ano. Lei N°181/2012.

30 DE DEZEMBRO

Festa tradicional em comemoração ao Aniversário da Cidade de Campos Verdes em Goiás. A emancipação ocorreu no dia 30 de dezembro de 1987.



DATA MÓVEL

A **Feira das Esmeraldas** visa impulsionar o crescimento da economia, gerando empregos e incentivando a produção econômica. O evento irá transformar o município num lugar mais próspero e rico.

3. INVENTÁRIO DA OFERTA TURÍSTICA – FIXOS CONSTRUÍDOS

MEIOS DE HOSPEDAGEM

HOTEL CAMPOS VERDES

Possui 12 UHs com ar condicionado, TV parabólica, Wi-Fi sendo seis camas de casal, dois apartamentos duplos com uma cama de casal e uma de solteiro, um quarto triplo, cinco duplos de solteiro, todos os quartos possuem banheiro, incluso café da manhã. Aceita moeda brasileira, pix, cartão de credito com todas as bandeiras, ted e doc.

Endereço: Avenida Campos Verdes, n° 420, Centro, Campos Verdes - Goiás. CEP: 76515-000

Contato: (62) 3351-5170 / 98191-9973

Horário de Funcionamento: 24 horas, de segunda a segunda.



Foto: Observatório do Turismo - GO



Foto: Observatório do Turismo - GO



Foto: Observatório do Turismo - GO

HOTEL PEDRA BOA

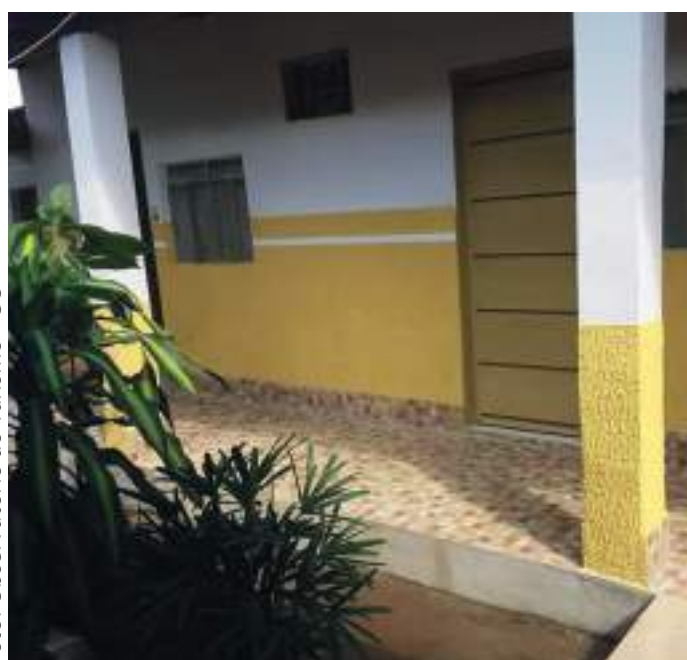
O meio de hospedagem serve café da manhã com 23 UHs, com 46 leitos, sendo a metade suítes. Metade dos leitos possuem ar-condicionado instalados e a outra metade possui ventiladores.



Foto: Observatório do Turismo - GO



Foto: Observatório do Turismo - GO

ESPAÇO RECANTO DO PORTUGUÊS

Meio de hospedagem com três suítes.

Endereço: Rua da Seiba 043, Setor Central. Campos Verdes – Goiás. CEP: 76515-000.

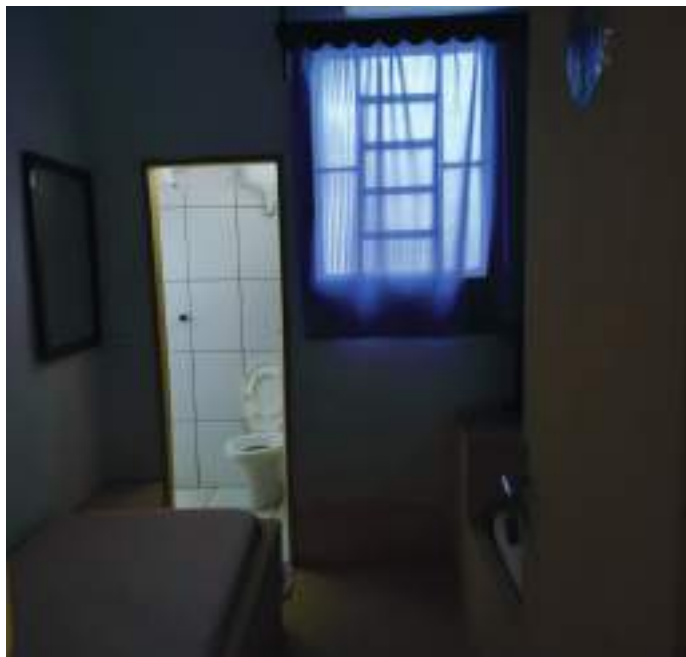
Horário de Funcionamento: das 18 à meia-noite segunda, quarta, quinta, sexta, sábado e domingo.

Contato: (62) 98225-6375

E-mail: clubedoportugues@gmail.com



Foto: Observatório do Turismo - GO



Foto: Observatório do Turismo - GO

ESPAÇO PARA EVENTOS

ESPAÇO RECANTO DO PORTUGUÊS

O espaço possui capacidade para 250 pessoas, piscina, fonte, jardim e buffet próprio.

Endereço: Rua da Seiba 043, Setor Central. Campos Verdes – Goiás. CEP: 76515-000.

Horário de Funcionamento: das 18 à meia-noite segunda, quarta, quinta, sexta, sábado e domingo.

Contato: (62) 98225-6375

E-mail: clubedoportugues@gmail.com



Foto: Observatório do Turismo - GO



Foto: Observatório do Turismo - GO



Foto: Observatório do Turismo - GO

CLUBE DO IAN

Espaço aberto para festas e eventos, possui quadra de esportes, campo socy, área de lazer e atualmente abriga a Feira das Esmeraldas.

Endereço: *Rua da Seiba 043, Setor Central. Campos Verdes – Goiás. CEP: 76515-000.*

Foto: Observatório do Turismo - GO



Foto: Observatório do Turismo - GO



Foto: Observatório do Turismo - GO



BARES E RESTAURANTES – FIXOS CONSTRUÍDOS

ESPAÇO RECANTO DO PORTUGUÊS

O empreendimento funciona como bar a partir das 18h, possuindo pratos como: pizza, sanduíche artesanal, peixe, sucos, cervejas e cozumel.

Endereço: Rua da Seiba 043, Setor Central. Campos Verdes – Goiás. CEP: 76515-000.

Horário de Funcionamento: das 18:00 às 00:00 segunda, quarta, quinta, sexta, sábado e domingo.

Contato: (62) 98225-6375

E-mail: clubedoportugues@gmail.com



Foto: Observatório do Turismo - GO



Foto: Observatório do Turismo - GO



Foto: Observatório do Turismo - GO

CASARÃO

Possui uma decoração retrô, capacidade para 40 pessoas sentadas, cardápio diversificado contendo petiscos, hamburguês, frango frito, mini salgados, churros, sucos, cervejas tradicionais.

Endereço: Rua 2, nº 542, Centro, Parque das Esmeraldas. Campos Verdes – Goiás. CEP: 75515-000

Horário de Funcionamento: 07:00 às 21:00 de terça a sábado

Contato: (62) 98199-7083

Instagram: @casaraolanchesepetiscos



Foto: Observatório do Turismo - GO



Foto: Observatório do Turismo - GO

BAR E RESTAURANTE DO BENINHO

O bar oferece jantinhas e bebidas em geral.

Endereço: Avenida Campos Verdes, Campos Verdes – Goiás. CEP: 76515-000

Foto: Observatório do Turismo - GO



LANCHONETE E SORVETERIA SO MEL

O local possui a capacidade para até 30 pessoas e serve sorvetes, fatia de pizza de frango, pão de queijo, salgados assados e fritos, suco natural de laranja, suco de caixinha, refrigerantes e água.

Endereço: Avenida Campos verdes N° 19, Centro. Campos Verdes – Goiás. CEP: 76515-000

Horário de Funcionamento: 06:00 às 20:00 ,de segunda a sexta feira.

Contato: (62) 98186-2393

Foto: Observatório do Turismo - GO



MAD LANCHES

O local oferece salgados, suco natural de laranja, refrigerante, suco de caixinha, água com e sem gás e cerveja.

Endereço: (62) 98281-6975

Horário de Funcionamento: 06:00 às 17:00

Instagram: @madlanches

Foto: Observatório do Turismo - GO



RESTAURANTE TIÚBA

O restaurante possui capacidade para 100 pessoas. Oferece pratos self-service e por quilo. Seu cardápio é bem diversificado, sendo: segunda/ feijoada, terça-feira/ frango caipira, quarta-feira/peixe, sexta feira/ mocotó, sábado/língua de boi, domingo/vaca atolada. No quesito bebidas o restaurante oferece suco natural de laranja e limão, refrigerante e cervejas.

Endereço: Rua Central, 697 LGA da conceição, campos Verdes. CEP: 76515-000

Foto: Observatório do Turismo - GO



BAR REI DO MOCOTÓ

O estabelecimento começou na mesma época do garimpo tendo aproximadamente 25 anos de funcionamento. O prato principal é o mocotó, que é servido todos os dias a qualquer hora. A iguaria é ofertada aos clientes prato fundo, acompanhado de farinha e pimenta. O bar oferece bebidas de forma geral.

Endereço: (Avenida Campos Verdes, nº 786, Campos Verdes – Goiás. CEP: 76515-000

Horário de Funcionamento: 06:30 às 21:00

Contato: (62) 98160-2364



Foto: Observatório do Turismo - GO



Foto: Observatório do Turismo - GO

PÃO BAIANO

Feito de modo totalmente artesanal em forno a lenha o pão baiano faz parte da gastronomia de Campos Verdes, desde o ano de 1982 (um ano após a descoberta da jazida de esmeralda e atividades do garimpo). O pão é fabricado pelo senhor Aris Cabral, mais conhecido como Nego Veio. Nego Veio aprendeu a fazer pão quando tinha 12 anos. A iguaria começa a ser fabricada às 22:00 horas, as 04:00 da manhã é colocada no forno para assar e as vendas se iniciam as 06:00 da manhã. O senhor Aris também produz bolacha de coco e biscoito palito.



Foto: Observatório do Turismo - GO

PANIFICADORA CENTRAL

A panificadora possui vários produtos como pão, pão de queijo, pudins, roscas, sucos em caixinha, água, refrigerante, entre outros.

Endereço: Av. Campos Verdes - Centro, Campos Verdes – GO. CEP: 76515-000



Foto: Observatório do Turismo - GO

AÇAI PRIME

Estabelecimento que oferece açaí de todos os tipos e variedades.

Endereço: Avenida Campos Verdes, Centro, Campos Verdes – Goiás. CEP: 76515-00



Foto: Observatório do Turismo - GO

LABAREDA LANCHES

O estabelecimento serve pizzas, batatinhas fritas, hambúrgueres, sucos, refrigerantes e bebidas no geral.

Endereço: Avenida Campos Verdes, nº 705, Centro. Campos Verdes – Goiás. CEP: 76515-000

Contato: (62) 98202-5360



Foto: Observatório do Turismo - GO

S.O.S. DISTRIBUIDORA

O local é um ponto forte para comprar todos os tipos de bebidas de uma forma prática e rápida para se beber em casa, ou até mesmo no ambiente da distribuidora. O local vende refrigerantes, cervejas, sucos, energéticos e água.

Endereço: Avenida Campos Verdes Qd. 06, lote 10, Centro. Campos Verdes – Goiás. CEP: 76515-000



Foto: Observatório do Turismo - GO

PIZZARIA E SORVETERIA ESMERALDA

O local oferece vários tipos de sorvetes, cremes, sucos, refrigerantes e pizzas.

Endereço: Avenida Campos Verdes, Campos Verdes – Goiás. CEP: 76515-000



Foto: Observatório do Turismo - GO

JANTINHA E DORMITÓRIO

A local oferta lanches em geral e funciona também com um dormitório.

Endereço: Avenida Campos Verdes, Campos Verdes – Goiás. CEP: 76515-000



Foto: Observatório do Turismo - GO

LIBERTÊ DRINKS E PIZZARIA

O local serve pizza de vários sabores e vários tipos de bebidas

Endereço: Avenida Campos Verdes, 1556-1650, Campos Verdes – Goiás. CEP: 76515-000

Contato: (62) 3351-6117



Foto: Observatório do Turismo - GO

OUTROS BARES E RESTAURANTES

Big Pastel

Endereço: Avenida Campos Verdes. Campos Verdes – Goiás. CEP: 76515-000

Contato: (62) 98193-7364

Churrascaria Oliveira

Endereço: Avenida Campos Verdes. Campos Verdes – Goiás. CEP: 76515-000

Contato: (62) 98247-1679

Miria da Jantinha

Endereço: Avenida Campos Verdes. Campos Verdes – Goiás. CEP: 76515-000

Contato: (62) 98107-2814

Mix Pão

Contato: (62) 3351-6147

Zé do Espetinho

Endereço: Avenida Campos Verdes. Campos Verdes – Goiás. CEP: 76515-000

Contato: (62) 98199-5093

Jatinha dos Amigos

Endereço: Avenida Campos Verdes, Nº 2039-2171. Campos Verdes – Goiás. CEP: 76515-000

Buritão Lanches

Endereço: Avenida Campos Verdes, Nº 1. Campos Verdes – Goiás. CEP: 76515-000

Lanche do Socorro

Endereço: Avenida Campos Verdes, Nº 2039-2171. Campos Verdes – Goiás. CEP: 76515-000

Paladar Jatinha

Endereço: Avenida Campos Verdes, Nº 1362-1518. Campos Verdes – Goiás. CEP: 76515-000

Bar Forro do Maurinho

Endereço: Rua Esmeralda, nº 2-98, Campos Verdes – Goiás. CEP: 76515-000

Bar da Rodoviária (dona Amélia).

Endereço: Avenida Campos Verdes. Campos Verdes – Goiás. CEP: 76515-000

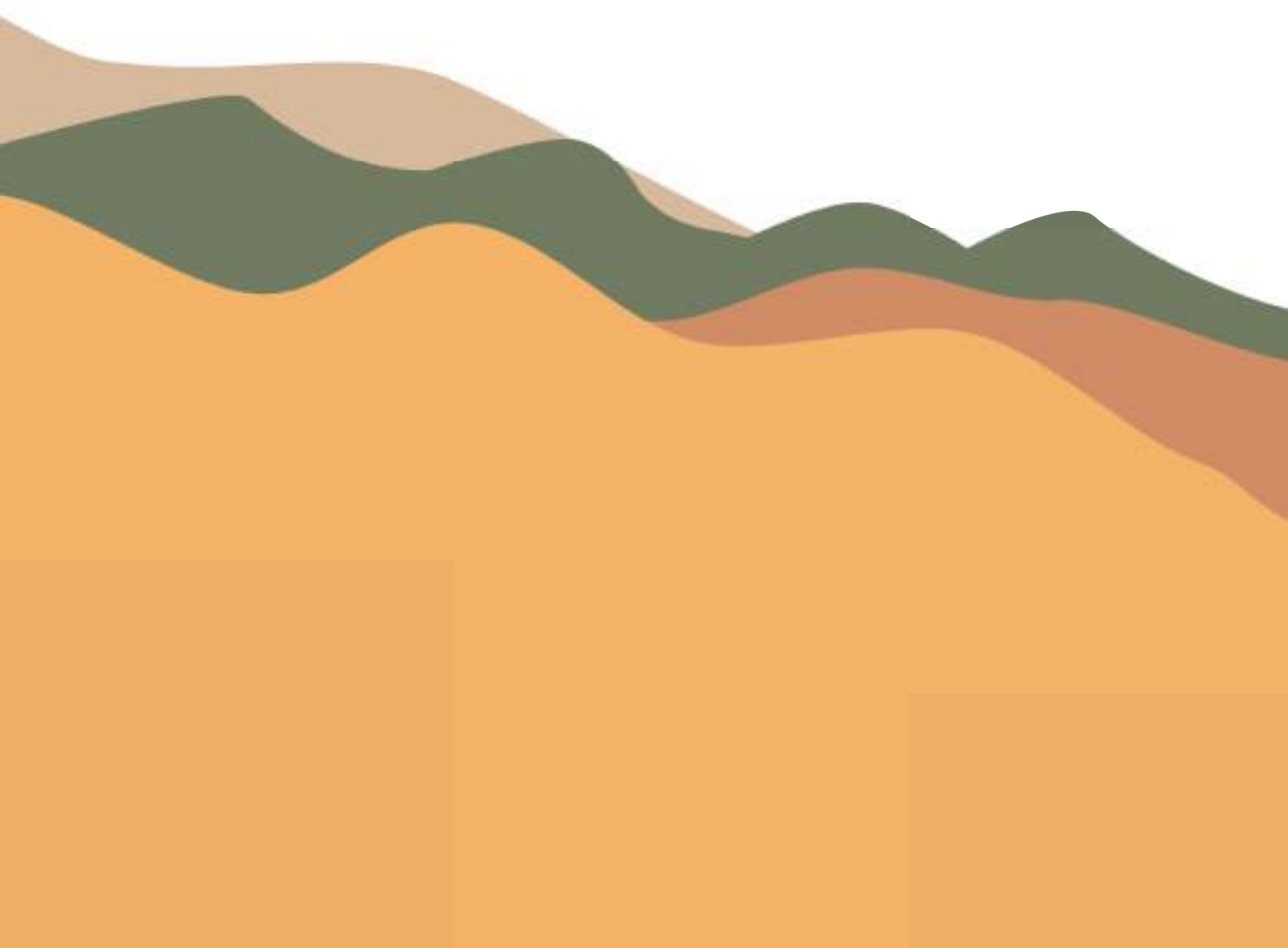

PRAÇAS

PRAÇA CENTRAL

A praça está em forma de canteiro e fica localizada no centro da cidade. Possui bancos, iluminação pública e um letreiro “Eu amo Campos Verdes”.

Endereço: Avenida Campos Verdes. Campos Verdes – Goiás. CEP: 76515-000



Foto: Observatório do Turismo - GO



Foto: Observatório do Turismo - GO

PRAÇA DA BÍBLIA

A praça possui uma bíblia como monumento, caramanchão e poucas árvores.

Foto: Observatório do Turismo - GO



Foto: Observatório do Turismo - GO



PRAÇA OLIVANTINO RODRIGUES RAMOS.

A praça possui parque infantil com areia, iluminação pública grama, bancos e academia ao ar livre.

Endereço: Rua 01 com a Rua 08, Vila Clotilde Clatão. Campos Verdes – Goiás

Horário de Funcionamento: 24 horas

Foto: Observatório do Turismo - GO



Foto: Observatório do Turismo - GO



PRAÇA PEDRO DE MEDEIROS

O local possui caramanchão, bancos, iluminação pública e arquibancada para eventos. Geralmente na ocasião da Feira Internacional das Esmeraldas festa o local sedia a atividade “Garimpe e pague”.

Endereço: Rua 4, n.º 215-323, Campos Verdes – Goiás. CEP: 76515-000

Foto: Observatório do Turismo - GO



Foto: Observatório do Turismo - GO



ARTESANATO

PW PURA ARTE

Pedro Wilson é um jovem rapaz e o ourives mais novo de Campos Verdes e começou a lapidar pedras em uma empresa de mineração, onde trabalhou por alguns anos.

Com o seu salário, conseguiu comprar equipamentos para lapidação e modelagem de joias. Após a desativação da mineradora, se dedicou a aprender o ofício de ourives por meio de vídeos da internet, sendo um legítimo autodidata. Suas habilidades incluem a fabricação de anéis, brincos, alianças, colares, pingentes, entre outros tipos de joias.

Horário de Atendimento: Das 8 às 17h

Instagram: @p.w.ourivesaria

Foto: Observatório do Turismo - GO



Foto: Observatório do Turismo - GO

JOSI ARTESANATO

Josi iniciou suas atividades como artesã quando ainda era apenas uma criança. Prestes a se tornar mãe, começou a fazer bonecas e bichos de pano com o desejo de decorar o quarto do filho. Iniciou a produção de máscaras durante a pandemia da covid 19 como uma forma de renda alternativa.

Contato: (62) 98101 - 1895

Foto: Observatório do Turismo - GO



Foto: Observatório do Turismo - GO

TALISSOM ARTESANATO



Foto: Observatório do Turismo - GO

Talissom aprendeu lapidação em uma empresa de mineração, onde trabalhou por um ano. Sua esposa, Adriane Batista, é a primeira mulher ourives de Campos Verdes. Os dois produzem anéis, colares, brincos, alianças e joias de ouro, ouro branco, ouro rosé com esmeraldas.

Instagram: @adrianegemasverdes

EZIO RIBEIRO DE SOUZA

Conhecido na cidade como um artesão que trabalha com diversos tipos de pedras, faz trabalhos diversificados e comercializa seus produtos em feiras de Goiânia como a Feira da Lua. Ezio, busca por matéria prima em várias regiões do país para elaborar suas peças com originalidade.

Contato: (62) 98259-1004



Foto: Observatório do Turismo - GO



Foto: Observatório do Turismo - GO

IGREJAS

CAPELINHA

Localizada no trecho velho de Campos Verdes, foi a primeira igreja católica que surgiu durante o garimpo.

Endereço: Rua Trecho Velho S/N, Candido Antônio, setor Central. Campos Verdes Goiás.



Foto: Observatório do Turismo - GO

PAROQUIA SANTO ANTÔNIO DE PÁDUA

A única matriz na cidade que foi reformada. Possui um espaço para eventos da própria cidade.

Endereço: Rua Ceará nº 227, Campos-Verdes – Goiás 76515-000

Contato: (62) 3351-6327



Fonte: Reprodução da Internet.

IGREJA LUZ PARA OS POVOS

Endereço: Avenida Campos Verdes, nº 2288-2316, Campos Verdes – Goiás. CEP: 76515-000

Contato: (62) 98131-9112



Foto: Observatório do Turismo - GO

ASSEMBLEIA DE DEUS MINISTÉRIO MADUREIRA

A igreja possui a capacidade para aproximadamente 400 pessoas, com cultos em vários horários, inclusive durante a madrugada

Endereço: Avenida campos Verdes nº 1060, Parque esmeralda – Campos Verdes - Goiás 76515-000



Foto: Observatório do Turismo - GO

FEIRAS

FEIRA INTERNACIONAL DAS ESMERALDAS

O evento acontece anualmente e se tornou uma tradição na cidade. A feira tem como foco o fortalecimento do município como polo internacional do mercado de pedras preciosas. Durante os três dias de evento o turista visita às áreas de garimpagem de esmeraldas e poderão ser acessadas pelo público, além da possibilidade de acompanhar a confecção de joias. Na feira também é possível visitar as áreas de garimpagem de esmeraldas, acessando minas de até 250 metros de profundidade, dotadas de galerias que impressionam por sua estrutura, grandeza e beleza. O ponto alto do evento é a atividade conhecida como “Garimpe e Pague”, atividade que consiste na aquisição de porções de xisto e após a lavagem da matéria, qualquer esmeralda encontrada será do afortunado visitante/turista.

A seguir o histórico da feira:

2002: R\$ 3 milhões de negócios efetivos: 15 mil visitantes de 3 Estados; 12 expositores em 10 estandes; 18 pontos de comercialização.

2003: R\$ 5 milhões de negócios efetivos: 30 mil visitantes de 8 Estados; 20 expositores em 10 estandes; 30 pontos de comercialização.

2004: R\$ 7,5 milhões de negócios efetivos: 35 mil visitantes de 12 Estados; 30 expositores em 20 estandes; 30 pontos de comercialização.

2017: R\$ 8 milhões de negócios efetivos; 45 mil visitantes de 10 Estados; 40 expositores em 20 estandes; 40 pontos de comercialização.

2018: R\$ 9 milhões de negócios efetivos; 47 mil visitantes de 10 Estados; 40 expositores em 20 estandes; 40 pontos de comercialização.

2019: R\$ 10 milhões de negócios efetivos; 50 mil visitantes de 10 Estados; 40 expositores em 20 estandes; 40 pontos de comercialização.

2020/2021: Pandemia (o evento não aconteceu);

2022: A feira chega a sua 7ª edição com data confirmada para 24, 25 e 26 Junho.



Fonte: Reprodução da Internet.

FEIRA COBERTA

Aonde se realiza a festa das pedras e faz parte da Praça Pedro de Medeiros. É envolto em iluminação pública e possui um pequeno parque infantil.

Foto: Reprodução da internet.



FEIRA DO RATO

Feira com foco na comercialização diária pedras preciosas.

Foto: Observatório do Turismo - GO



Foto: Observatório do Turismo - GO

SERVIÇOS

PREFEITURA DE CAMPOS VERDES

Localizada no centro da praça central, a prefeitura possui estacionamento com iluminação pública, algumas árvores, bancos e hastes para bandeiras, lixeiras e painéis representando a atividade garimpeira na cidade.

Endereço: Rua Campos Verdes, Jardim Ouro Verde. Campos Verdes – Goiás. CEP: 76515-000



Foto: Observatório do Turismo - GO



Foto: Observatório do Turismo - GO

SECRETARIA DE DESENVOLVIMENTO ECONÔMICO

A secretaria funciona com o objetivo de promover as potencialidades econômicas do município. Em Campos Verdes, o desenvolvimento econômico se dá por meio de políticas de preservação do meio ambiente, agricultura, mineração e turismo.

Foto: Observatório do Turismo - GO



SECRETARIA MUNICIPAL DE EDUCAÇÃO

Inaugurada em abril de 2018, é a obra nº 9 na cidade.

Endereço: Av. Campos Verdes, sn, Centro, Campos Verdes - GO - 76515-000

Foto: Observatório do Turismo - GO



ACADEMIA DE SAÚDE AO AR LIVRE ZUNA CÂNDIDA DE MEDEIROS

O local funciona com professores de educação física e oferece assistência à saúde. Possui aparelhos de ginástica, lixo com separador reciclável, bancos, iluminação pública e gramado.

Endereço: Avenida Campos Verdes, Campos Verdes – Goiás. CEP: 76515-240

Foto: Observatório do Turismo - GO



CAMPO SOCIETY E PISTA DE COOPER HAROLDO NAVES SOARES

O campo foi reformado em outubro de 2019, possui um gramado com iluminação pública e bancos de concreto como arquibancada. Também possui uma pista de cooper, sendo a obra de nº 68, realizada na gestão de 2017 a 2020.

Endereço: Rua Campos Verdes, Jardim Ouro Verde. Campos Verdes – Goiás. CEP: 76515-000

Foto: Observatório do Turismo - GO



BIBLIOTECA MUNICIPAL CAMPOS VERDES

Uma biblioteca onde se pode encontrar diversos livros acadêmicos.

Endereço: Av. Campos Verdes, sn, Centro, Campos Verdes - GO - 76515-000



Foto: Observatório do Turismo - GO

UNIDADE DE SAÚDE BÁSICA

O local possui atendimento às famílias moradoras do município e no momento é o único local de atendimento de saúde da cidade.

Endereço: Avenida Campos Verdes, Unidade de Saúde São João. Campos Verdes – Goiás. CEP: 76515-000



Foto: Observatório do Turismo - GO

HOSPITAL DE CAMPOS VERDES

A edificação possui estilo art déco e na ocasião da visita o prédio estava em reforma.

Endereço: Avenida Campos Verdes, Unidade de Saúde São João. Campos Verdes – Goiás. CEP: 76515-000

Contato: (62) 3351-6373

Foto: Observatório do Turismo - GO



Foto: Observatório do Turismo - GO



COLÉGIO ESTADUAL EDMUNDO ROCHA

O colégio oferece formação até o ensino médio, sendo o único colégio da cidade.

Endereço: Av. Central, N° 354 - Qd. 01, Lt. 01 - Centro, Campos Verdes - GO, 76515-000

Contato: (62) 3313-5589



Foto: Observatório do Turismo - GO

TERMINAL RODOVIÁRIO

O local é apenas um ponto de parada dos ônibus e não vende passagem das linhas que passam por Campos Verdes. As empresas são União e Marly, que faz o trajeto de Goiânia para Ceres e vice-versa.

Endereço: Avenida Campos Verdes nº 1597, Setor Rodoviário. Campos Verdes – Goiás. CEP: 76515-000



Foto: Observatório do Turismo - GO

PÓRTICO

Feito em metal e concreto, fica na entrada da cidade. A construção de um novo pórtico se iniciou em 21 de junho de 2021.

Foto: Observatório do Turismo - GO



Foto: Observatório do Turismo - GO



SUPERMERCADOS / LOJAS COMERCIAIS

MERCADINHO DO CELINO MOTOS

Um supermercado de pequeno porte onde possui produtos de limpeza, cereais, bebidas e etc.

Endereço: Avenida Campos Verdes, N° 192 Centro. Campos – Verdes - Goiás.

Contato: (62) 3351-6169



Foto: Observatório do Turismo - GO

RITA FHASION

Uma loja com vários tipos de mercadorias como calçados, roupas, etc. É a única loja que vende calçados na cidade.

Endereço: Avenida Campos Verdes nº 838 Centro. Campos Verdes – Goiás. CEP: 76515-000

Contato: (62) 98288-8533/ 3351-6204



Foto: Observatório do Turismo - GO

LOTÉRICA OURO VERDE

Endereço: Av. Campos Verdes - Centro, Campos Verdes - GO, 76515-000

Contato: (62) 98140-5192



Foto: Observatório do Turismo - GO

SUPERMERCADO CAMPOS VERDES

O local funciona como padaria, lanchonete, bar, vende produtos de limpeza, cervejas refrigerantes, alimentos, cereais, porções de peixe, frango.

Endereço: Avenida Campos Verdes, Jardim Ouro Verde. Campos Verdes – Goiás. CEP: 76515-000

Horário de Funcionamento: 07:00 às 21:00 de segunda a segunda

Contato: (62) 998181-7907

Site: supercamposverdes.com.br

Instagram: @alessandramaia



Foto: Observatório do Turismo - GO

ARMAZÉM DA FAMÍLIA

O estabelecimento vende diversos produtos como cereais, produtos de limpeza, frutas, verduras, picolés, refrigerantes, utensílios domésticos, sorvetes, etc.

Endereço: Avenida Campos Verdes Qd, 06, lote 11 Bairro Jardim Ouro Verde.

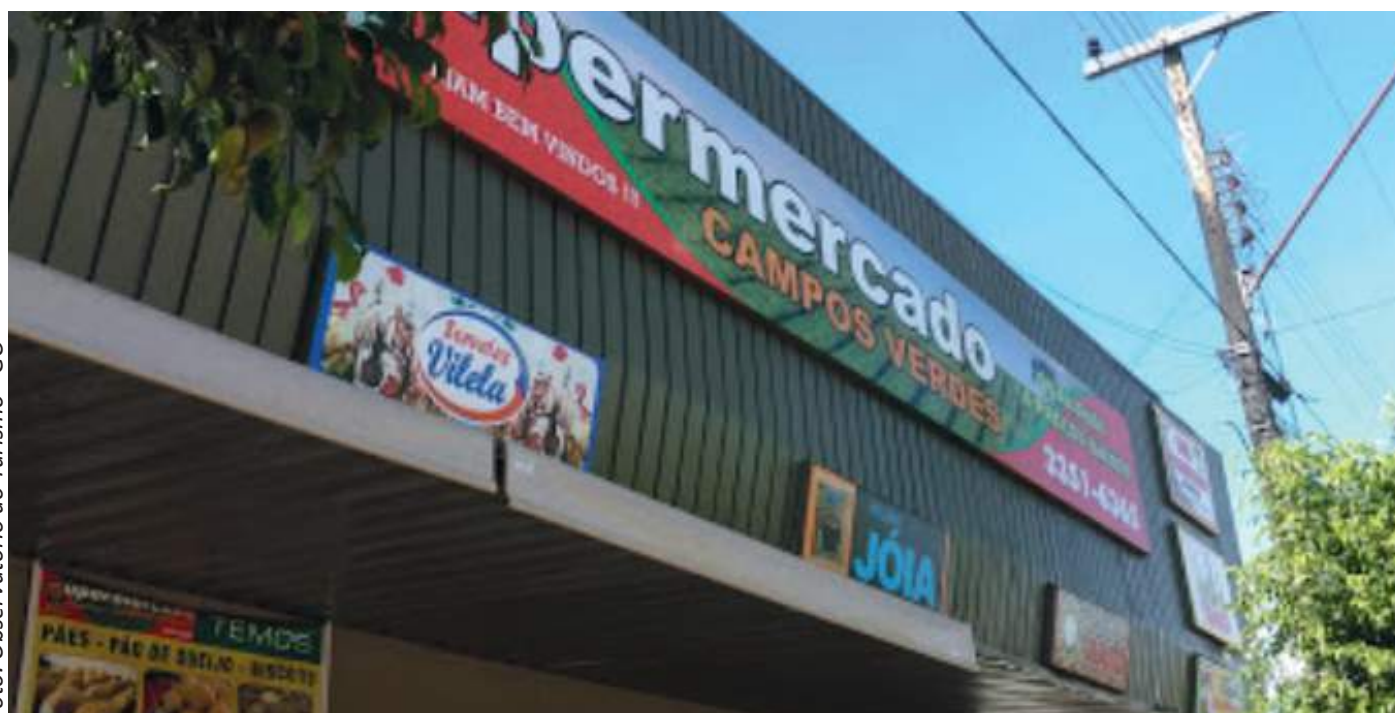
Horário de atendimento: 08:00 às 20:00 de segunda a sábado e domingo das 08:00 às 12:00.

Contato: (62) 98266-4366

E-mail: ednelma.ribeiro@hotmail.com



Foto: Observatório do Turismo - GO

SUPERMERCADO REAL

O local possui diversos produtos como ração para cachorros e gatos, produtos de limpeza, produtos de beleza, cereais, picolés, sorvetes, sucos, refrigerantes, energéticos, chocolates, bolachas entre outros.

Contato: (62) 98205-5505



Foto: Observatório do Turismo - GO

JOIÁS E GEMAS

O revende joias de ourives da cidade e da Bahia, semijoias, esculturas do bagaço da esmeralda e esculturas do Pato Roco um artesão que vivia na cidade. Possui um ornamento chamado vidro da terra que além de enfeitar a loja, simboliza a esmeralda.

Endereço: Avenida Campos Verdes nº 1189, Centro. Campos Verdes – Goiás. CEP: 76515-000

Horário de atendimento: 08:00 às 17:00 de segunda a sexta-feira.

Contato: (62) 9831-9579

Instagram: @joias-gemas



Foto: Observatório do Turismo - GO

JOTA IMPORTADOS

A loja possui produtos importados como tênis, bonés entre outros tipos de importados relacionados a vestimentas.

Endereço: Avenida Central, Setor Rodoviário. Campos Verdes – Goiás. CEP: 76515-000

Contato: (62) 98138-9293

Instagram: @jotaimportados01



Foto: Observatório do Turismo - GO

CLOSE DA KA

A loja vende especificamente roupas femininas.

Horário de funcionamento: 08:00 às 18:00 de segunda a sexta-feira, sábado das 08:00 às 14:00.

Contato: (62) 98223-4374

Ponto de referência: No posto Esmeralda.

Instagram: @close.tdaka



Foto: Observatório do Turismo - GO



Foto: Observatório do Turismo - GO



Foto: Observatório do Turismo - GO

ESPARTA MODAS

A loja vende diversas roupas, sendo elas masculinas, femininas e infantis.

Endereço: Avenida Campos Verdes, nº 821 Centro. Campos Verdes – Goiás. CEP: 76515-000

Horário de Funcionamento: 08:00 às 19:00 de segunda a sábado.



Foto: Observatório do Turismo - GO



Foto: Observatório do Turismo - GO



Foto: Observatório do Turismo - GO

DROGARIA SANTA KLARA

O estabelecimento vende todos os tipos de medicamentos e produtos de beleza, uma das principais drogarias da cidade.

Endereço: Avenida Campos Verdes, nº 12, Centro. Campos Verdes – Goiás. CEP: 76515-000

Foto: Observatório do Turismo - GO

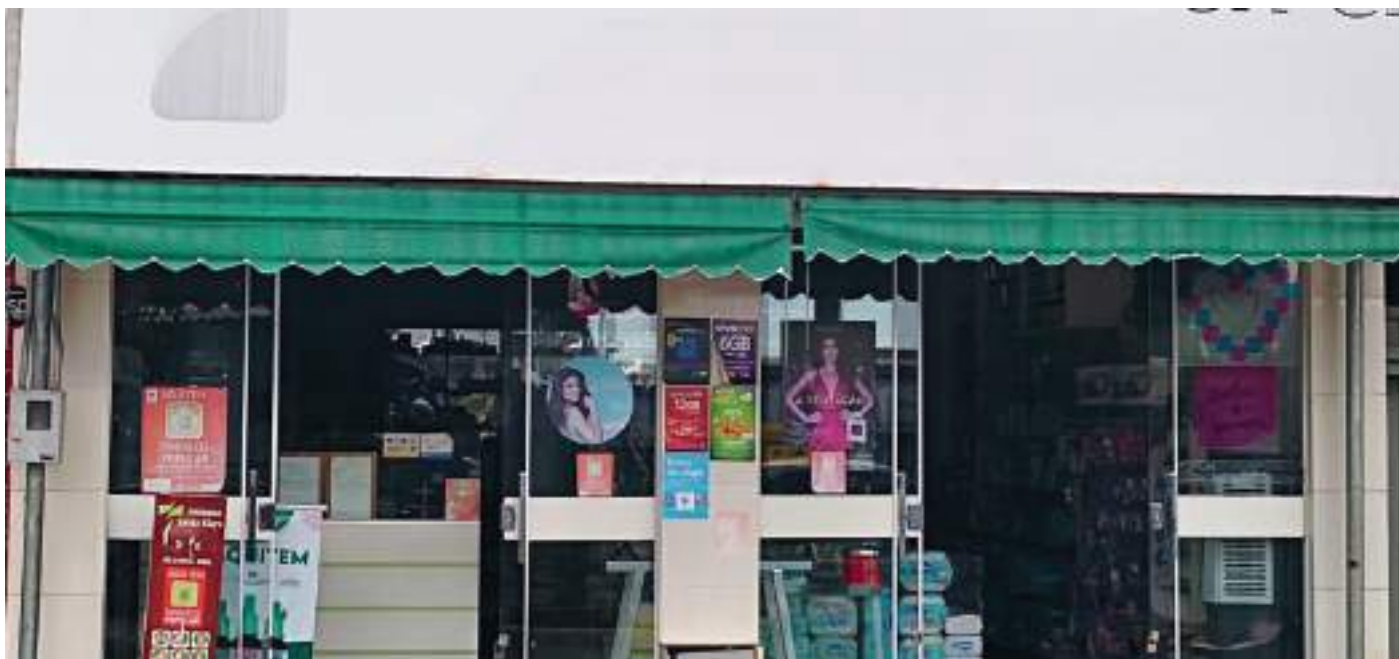

VIDAL VARIEDADES

Vende vários tipos de utensílios domésticos e várias variedades.

Endereço: Av. Campos Verdes, 12 - Centro, Campos Verdes - GO, 76515-000

Foto: Observatório do Turismo - GO



POSTO DE GASOLINA ESMERALDA

É um dos principais posto na cidade e oferece combustível no geral.

Endereço: Rua Quatro, 325-435, Campos Verdes – Goiás. CEP: 76515-000



Foto: Observatório do Turismo - GO

POSTO DE GASOLINA PEDRA BOA

O posto é o segundo principal da cidade e oferece combustível no geral.

Endereço: Av. Campos Verdes, 2826-2906, Campos Verdes - GO, 76515-000



Foto: Observatório do Turismo - GO

MINERADORAS

TRECHO VELHO

O trecho velho deu início a exploração das esmeraldas e com isso se deu o início da exploração das mineradoras de Campos Verdes. Há investimentos internacionais e existem regras do município para que as mineradoras tenham sua atividade autorizada, como exemplo registro junto ao ministério do trabalho, licença para explosivos e diminuição no impacto social.

LAGO DA G 44

A empresa fez o represamento da água para a tirolesa, porém está desativada no momento.

Foto: Observatório do Turismo - GO



MINERADORA DO RATINHO

A mineradora possui 37 alqueires de reserva está ativa na cidade.

Endereço: Setor Liberté/ rodoviário / Itatias

Foto: Observatório do Turismo - GO



Foto: Observatório do Turismo - GO

MINERADORA LIVRO VERDE

Pertence a um grupo de chineses e foi reestruturada recentemente.

Endereço: Rua dos Baianos, 642, QUADRA06 LOTE 03, Setor Central, Campos Verdes/GO - CEP 76515-000

Foto: Observatório do Turismo - GO



MINERADORA VERALBI

A mineradora iniciou suas atividades um pouco depois de o garimpo apresentar queda.

Foto: Observatório do Turismo - GO



MINA DO CELCINHO

A mineradora ainda está iniciando seus trabalhos e na linguagem dos trabalhadores ainda não conseguiu chegar a “pedra boa”.



Foto: Observatório do Turismo - GO



Foto: Observatório do Turismo - GO

VICTORY PEDRAS PRECIOSAS

Uma das mineradoras mais bem estruturadas da cidade, possui uma preocupação com a sinalização de segurança e equipamentos de EPI, aparelho de sonda e atualmente está com 135 metros de profundidade.

Endereço: Rua dos Garimpeiros Qd. 01, lote 2, Setor Central. Campos Verdes – Goiás. CEP: 76515-000



Foto: Observatório do Turismo - GO

LAVADOR DEVERAS

Lava-se cinquenta carrinhos de xisto por dia, onde os catadores separam as esmeraldas da lama e cascalho. Obs.: A lama está sendo testada como um tipo de adubo por ser rico em potássio.

Endereço: Trecho do Netinho, Campos Verdes - Goiás. CEP:76515-000

Foto: Observatório do Turismo - GO



PEDRA VERDE MINERADORA

A mineradora totaliza mais de uma década de funcionamento.

Endereço: Rua do Valetão, 724, Trecho do Netinho, Campos Verdes - Goiás. CEP:76515-000

Foto: Observatório do Turismo - GO



Foto: Observatório do Turismo - GO

MINA PAI E MÃE (PAI)

A mina funcionou por anos, porém hoje está desativada. Não obstante, carrega com ela a história do garimpo na cidade.

Endereço: Rua do Xisto. Campos Verdes - Goiás. CEP:76515-000



Foto: Observatório do Turismo - GO

DEMAIS MINERADORAS

Mina Paulo Toro

Endereço: Rua Canoão Q.01 LT.052. Campos Verdes - Goiás. CEP:76515-000

Contato: (62) 98210-6056

E-mail: paulotorro@bol.com.br

Mina da Soraia

Endereço: Rua do Valetão Q.01 LT.01 N° 724. Campos Verdes - Goiás. CEP:76515-000

Contato: (62) 98168-2111

Mina Italbi

Endereço: Rua dos Baianos Q.01 LT.04 S/N. Campos Verdes - Goiás. CEP:76515-000

Contato: (62) 98143-7956

Mina da Ratinha

Endereço: Rua do Xisto Trecho Velho. Campos Verdes - Goiás. CEP:76515-000

Contato: (62) 98273-8007

Mina JCA Mina Delio Braz

Endereço: Rua das Esmeraldas. Campos Verdes - Goiás. CEP:76515-000

Contato: (62) 99268-6881

E-mail: thomazgyn@hotmail.com

Mina Estrela Verde

Endereço: Rua dos Baianos. Campos Verdes - Goiás. CEP:76515-000

Mina Eloir Becker

Endereço: Rua dos Baianos. Campos Verdes - Goiás. CEP:76515-000

Contato: (62) 98296-5064

Mina Ximendes

Endereço: Rua dos Baianos. Campos Verdes - Goiás. CEP:76515-000

Contato: (61) 98357-5974

Mina DNPM

Endereço: Rua dos Baianos s/n. Campos Verdes – Goiás. CEP: 76515-000

Mineradora Delio Braz

Mina Enza

Endereço: TN 167 Zona Rural. Campos Verdes - Goiás. CEP:76515-000

Mina Tulio Cesar

Endereço: Rua Jose Januário. Campos Verdes - Goiás. CEP:76515-000

Contato: (61) 98215-1628

Mina Arimateia

Endereço: Rua Canoão. Campos Verdes - Goiás. CEP:76515-000

Mina São Luiz

Endereço: Rua Minas Gerais

Mina Pai e Mãe (Mãe)

Contato: (62) 98558-5818

E-mail: neto@mineracaonovaesperanca.com.br

Mina Castro Junior

Endereço: Rua dos Baianos. Campos Verdes - Goiás. CEP:76515-000

Contato: (61) 98158-8170

Mina São Jose

Endereço: Rua Canoão. Campos Verdes - Goiás. CEP:76515-000

Contato: (62) 98134-2879

E-mail: archives@hotmail.com

Mina Pai e Mãe

Endereço: Rua do Xisto. Campos Verdes - Goiás. CEP:76515-000

Contato: (62) 98558-5818

E-mail: neto@mineracaonovaesperanca.com.br

Mina George Antoine

Endereço: Rua do Xisto Via Mina Pai. Campos Verdes - Goiás. CEP:76515-000

4. INVENTÁRIO DA OFERTA TURÍSTICA – FIXOS NATURAIS

ATRATIVOS NATURAIS

FAZENDA ALEGRE DE PROPRIEDADE DE HELENA BAILONA

As Pinturas Rupestres estão abrigadas na fazenda.



APONTAMENTOS

Pelo olhar de CELIA MARIA DO CARMO (Socióloga e pesquisadora do Observatório do Turismo)

A PEDRA VERDE ou ESMERALDA mobiliza pessoas de diversos lugares, com seus costumes, crenças e culturas específicas de seu meio. O garimpo local passa a receber levas de pessoas com suas narrativas, aprendizados, vivências e experiências do cotidiano, constroem uma memória coletiva conectada ao descobrimento das esmeraldas.

A população garimpeira está inserida num contexto de riscos e vulnerabilidades. A mineração modifica a paisagem, gerando com isso impactos ambientais.

As minas subterrâneas representam riscos a saúde do trabalhador:

- riscos ambientais: dificuldades subterrâneas, devido a escuridão, calor, falta de espaço, exposição a gases metano e a pressão atmosférica (300 a 400 metros de profundidade);
- riscos específicos ligados ao trabalho: uso de explosivos, quebra de blocos, trabalho físico, ruídos e poeira sílica, etc.;
- risco de silicose: a exposição contínua a poeira sílica cristalina desenvolve doenças respiratórias: tuberculose, câncer de pulmão, etc.;

Aqui qualificadas como doenças ocupacionais, geradas pelas atividades de mineração.

Questões ambientais: os efeitos da mineração sobre as águas, solo, flora e fauna.

Programas de saúde específicos para os moradores da região.

E relevante ressaltar que o garimpo dentro das minas é feito por homens considerados provedores de suas famílias. As mulheres, os velhos e as crianças “catam areiinha”, ou seja, buscam encontrar esmeralda em cada carrinho de xistos, deixados pelos garimpeiros nas superfícies das minas. Estes sujeitam-se aos trabalhos braçais exaustivos nos lavadores de xistos `a cata de esmeraldas, tirando dali os seus sustentos.

BIBLIOGRAFIA

Uma pedra no caminho. Breve historia de Campos Verdes, 2002. Ribeiro Carlos. Goiânia-GO.

Campos Verdes: memória, historia e saberes. Sonilda Aparecida de Fatima Silva - Mestrado em Gestão do Patrimônio Cultura. PUC - Goiás. Goiânia, 2008.

CONSIDERAÇÕES FINAIS

O turismo está, continuamente, se destacando como uma atividade significativa de desenvolvimento social e crescimento econômico nos municípios goianos. A partir desta realidade é que entendemos a importância da elaboração de um documento que contenha as principais informações turísticas dos municípios. Tendo em vista a necessidade de realização do Inventário dos atrativos turísticos, equipamentos, infraestrutura e serviços do município de Campos Verdes - GO, este documento teve como propósito aumentar a competitividade do destino e tornar seus atrativos conhecidos e reconhecidos.

O turismo vem sofrendo significativas mudanças, na forma como está sendo construído e, também, em como ocorre o seu consumo por parte dos turistas. O perfil deste consumidor busca novas formas de vivenciar as experiências, de forma autônoma.

A experiência cultural, aliada à hospitalidade, economia criativa, sustentabilidade e uso de tecnologias, tem imenso valor para esse “novo turista” denominado “híbrido”. Sua busca por experiências autênticas, envolvendo a organização e planejamento das empresas que operam produtos, com foco nos serviços de base local dos destinos turísticos visitados, faz com que as agências de viagens, operadoras, agências emissivas, ou agências receptivas se empenhem na organização e execução dessas experiências. A inventariação da oferta turística teve como propósito facilitar o mapeamento e a identificação de Campos Verdes – GO, bem como a divulgação das potencialidades, ao mesmo tempo em que reforça a vocação do município.

O município possui grande potencial turístico em função das mineradoras de esmeraldas que vendem o xito para lavagem e retirada da pedra preciosa que deu nome a cidade. Uma de suas grandes atrações é a Feira Internacional das Esmeraldas, onde todos podem frequentar e se divertir praticando a atividade “Garimpe e Pague”, além do comércio das pedras que acontece no município de forma recorrente na curiosa “feira do rato”. O Município possui vários talentos que atuam como ourives, fabricando joias utilizando as esmeraldas.

No quesito gastronomia destacamos o “pão baiano” que é um pão tradicional na cidade. Outro marco importante é o “Trecho Velho”, onde se deu início a mineração na cidade, pois na época as pedras eram visíveis ao solo, hoje presente apenas no subsolo. Campos Verdes traz consigo a memória da descoberta do garimpo, bem como uma linguagem própria com palavras pitorescas como: bamburros, blefos, siebeiros que fazem parte do dicionário do garimpo.

A partir da emancipação do município em 30 de dezembro de 1987, a cidade vem evoluindo em volta do garimpo e matem tradições que são passadas de geração para geração junto com a história dos campos verdense que buscam valorizar a cultura e sua hospitalidade. A perspectiva do município é de implementar o turismo de visitação nas minas e assim atrair turistas a partir da operação de agências que atuam com o turismo emissivo e que possam proporcionar experiências no município. Por esse motivo realizou-se a inventariação da oferta turística com o propósito de facilitar o mapeamento e a identificação de Campos Verdes, bem como suas potencialidades, ao mesmo tempo que reforça a vocação do município como um destino diversificado, pois possui atrativos diversificados como as minas de extração de esmeraldas, o Lago G44, pinturas rupestres, entre outros.

DICIONÁRIO DO GARIMPO



Areinha

Parte fina do cascalho do xisto de onde são retiradas pedras de esmeralda milimétradas.

Bagulho

Esmeraldas de baixa qualidade.

Bamburrar

Ganhar dinheiro com as esmeraldas encontradas (“achei uma esmeralda boa que vale muito dinheiro. Eu bamburrei”).

Britar

Colocar os bois (esmeraldas grandes de xisto) no britador para que elas se quebrem e seja possível ver as esmeraldas escondidas dentro delas.



Arroio

Xisto sem esmeralda.

Bagaço

Pedras que sobram após a retirada das esmeraldas de melhor qualidade.

Banana

Explosivo usado para detonar e abrir buraco.

Boroça

Recipiente feito de pneu para retirar o xisto de dentro do buraco. O mesmo tem medida de 3 a 5 carrinhos de mão.



Bater água

Retirar a água retida nos buracos, cortes de onde se extraem as esmeraldas.

Boi

Grande pedra de xisto.

Cata

O mesmo que serviço, buraco, mina.

Corte

Buraco de onde é retirado o xisto.

Berilo

Pedra grande de esmeralda.

Buraco

Buraco aberto no chão com vários metros de profundidade de onde é retirado o xisto

Catar/catadeira

Pessoa que trabalha separando as esmeraldas do xisto.

Carrinho de Xisto

Medida usada para medir o xisto (carrinho de mão).

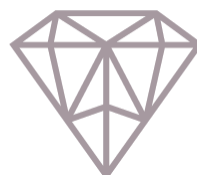

Canga

Esmeralda colada na pedra de xisto.

Caçamba de xisto

Caminhão usado para o transportar o xisto, o mesmo tem a medida de 50 carinhos.

Deu no mole

Durante a perfuração foi encontrado xisto, e não lage.

Esmeralda extra

Esmeralda com alto teor de qualidade, pedra perfeita.



Cavalo

Meio de transporte feito de pneu com duas alças presas uma na outra, onde a pessoa fica dentro do pneu para descer através do guincho no buraco.

Capanga

Bolsa usada pelos garimpeiros compradores para colocar as esmeraldas e o dinheiro ganho com ela (pochete ou capanga de couro).

Esmeralda de lapidação

Esmeralda usada para fazer joias.

Feira do rato

Feira onde os garimpeiros se reúnem para negociar esmeralda.



Lavador

Lugar com máquinas onde se lava o xisto.

Galeria

Buracos abertos em formato de trilha de-
baixo do chão de onde se retira o xisto.

Lavar no poço

Buraco feito com manilha de cimento
ou mesmo cimentado onde as pessoas
lavam pequenas quantidades de xisto
na peneira.

Macegar

Prática de roubar xisto no serviço ou
corte de onde é extraído.

Friso

Veio, fiada de xisto mineralizado ou não.

Lage

Pedra branca e dura encontrada no
solo.

louça

Pedra branca (rocha) encontrada no
xisto.

Macete

Pedaço de madeira usado para que-
brar o xisto que será lavado no poço.

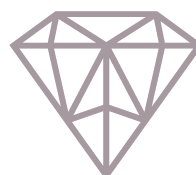

Molego

Lama encontrada na parede do buraco, a mesma impede a perfuração por ser mole.

Opticum

Produto usado para melhorar a qualidade da esmeralda, seu efeito é fechar as trincas e cristalizar.

Pedra fina

Pedra de areia, pedra milimetrada

Penereiro

Pessoa que comanda a peneira que lava o xisto.

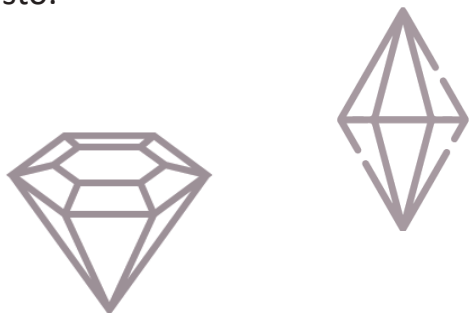

Olho de gato

Esmeralda com formato arredondado como um olho de gato, pedra rara.

Pedra de bota

Pedra roubada dentro do buraco e colocada na bota para ser vendida na rua.

Pedra indianada

Pedra de média qualidade

Porão

Gruna, buraco central de onde virão galerias.



Quijilar

“Siebar”, catar esmeralda no xisto que sobra.

Salva vida

Objeto em forma de uma gaiola feita de ferro vergalhão para retirar pessoas de dentro do serviço / corte ou buraco caso elas sofram um acidente, passem mal ou qualquer coisa do gênero.

Serviço

Buraco onde extrai o xisto. (buraco, corte)

Shaft

Boca do buraco ou serviço.

Rampa

Boi de lage.

Santana

Pedra dourada que vem junto à esmeralda.

Sieba / Siebar

Catar as esmeraldas que ainda sobram no bagaço.

Testemunho

Material mineralizado ou não retirado durante a sondagem.

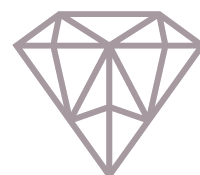

Trecho

Área onde os garimpeiros se reúnem.

Vazar

Quando encontra a esmeralda na mina ou serviço.

Xisto

Produto extraído do chão onde se encontra a esmeralda.

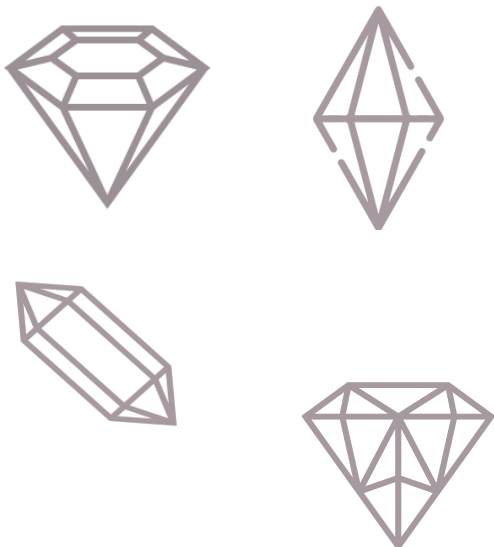

Urubu

Mancha negra dentro da esmeralda.

Xerém

Rejeito de esmeralda fina usado para artesanato.





REFERÊNCIAS

Prefeitura de Campos Verdes. Eventos.

Disponível em <<https://www.camposverdes.go.gov.br/sobre-o-municipio/eventos/>>

Acesso em 07/07/2021

Instituto Brasileiro de Geografia e Estatística (IBGE). Campos Verdes.

Disponível em <<https://cidades.ibge.gov.br/brasil/go/campos-verdes/panorama>>

Acesso em 07/07/2021

NASCIMENTO, Isaura Barbosa do. Problemática Socioambientais e Implicações a saúde do Trabalhador: O caso do Garimpo de Esmeralda em Campos Verdes.

Disponível em: <<https://repositorio.unb.br/handle/10482/4404>>

Acesso em 01/07/2021

PREFEITURA DE Campos Verdes. Nossa História.

Disponível em: <<https://www.camposverdes.go.gov.br/sobre-o-municipio/nossa-historia/>>

Acesso em 01/07/2021

PULZ, Gênova Maria; BRUM Tania Mara Martini; JUCHEM, Pedro Luiz; SILVA Luiz José Homem D'el-Rey Neto Leonel Barros; BARRETO Polyana. Contribuição ao estudo mineralógico dos cristais de esmeralda do distrito mineiro de campos verdes, estado de goiás.

Disponível em: <<https://seer.ufrgs.br/pesquisasemgeociencias/article/view/21159>>

Acesso em 07/07/2021

SILVA, Sonilda Aparecida de Fátima. Campos Verdes: Memória, História e Saberes. UNIVERSIDADE CATÓLICA DE GOIÁS – UCG. MESTRADO PROFISSIONAL EM GESTÃO DO PATRIMÔNIO CULTURAL Goiânia, 2006.

Disponível em: <<http://tede2.pucgoias.edu.br:8080/handle/tede/2308>>

Acesso em 01/07/2021.

<https://repositorio.unesp.br/bitstream/handle/11449/120987/santos_cg_tcc_rcla.pdf?sequence=1&isAllowed=y>

FICHA TÉCNICA

Haroldo Naves Soares
Prefeito de Campos Verdes

Paulenia Lopes da Silva
Secretária de Administração e Finanças

Carlos Alberto Vaz Pereira Castro
Secretário de Turismo

Maria Aparecida de Fátima Silva
Chefe de Departamento de Turismo

FICHA TÉCNICA

GOVERNO ESTADUAL

Ronaldo Ramos Caiado
Governador do Estado de Goiás

Lincoln Graziani Pereira da Rocha
Vice-Governador

AGÊNCIA ESTADUAL DE TURISMO – GOIÁS TURISMO

Fabrício Borges Amaral
Presidente

Giovanna Adriana Tavares Gomes
Coordenadora do Observatório do Turismo do Estado de Goiás

EQUIPE TÉCNICA POR ÁREA

Carlos Henrique Pereira de Freitas (Economia / Pesquisador)
Carolina Vieira Ferreira (Estatística / Pesquisadora)
Giovanna Adriana Tavares Gomes (Turismóloga/Pesquisadora)
Lucas Souza de Oliveira (Designer Gráfico)
Paulo Sérgio Cardoso Pereira (Apoio / Tabulação de dados)
Rene Ceazarini Chavarria (Apoio / Tabulação de dados)
Saulo de Oliveira (Administrador / Pesquisador)
Waldedy Maria de Paula (Jornalista / Pesquisadora)

CRÉDITOS

OBSERVATÓRIO DO TURISMO DO ESTADO DE GOIÁS

Giovanna Adriana Tavares Gomes

Coordenadora Geral do Projeto

Lucas Souza de Oliveira

Projeto Gráfico e Design

Waldedy Maria de Paula

Textos e Correção Ortográfica

Giovanna Adriana Tavares Gomes / Valquíria Vital Machado

Pesquisadoras de Campo

GOIÁS TURISMO

Casa do Turismo
Endereço: Rua 30, St Central
Goiânia Goiás, 74.015-010

www.goiasturismo.go.gov.br



(62) 3201-8113



goias_turismo



observatoriodoturismo
doestadodegoias



goiasturismo



@observatorio
doturismo.go



@goiasturismo



Observatório do
Turismo do Estado
de Goiás



goiasturismo