



OBSERVATÓRIO
DO TURISMO
ESTADO DE GOIÁS

INVENTÁRIO DA OFERTA TURÍSTICA DE TRINDADE - GO 2020



CADERNO 1

OFERTA TURÍSTICA

TRINDADE - GO



Sumário

1. INVENTÁRIO DA OFERTA TURÍSTICA TRINDADE-GO.....	4
2. SISTEMA TERRITORIAL TURÍSTICO TRINDADE-GO.....	6
2.1 Trindade de Goiás e sua história.....	6
2.1.1 História da Romaria.....	7
2.2. Os subsistemas fixos naturais (flora, fauna, água, clima, acidentes geográficos).....	9
A) Solos.....	9
B) Geomorfologia.....	9
C) Clima.....	9
D) Cobertura vegetal, fauna e flora.....	9
2.3. Os subsistemas de fluxos reúnem as dinâmicas socioculturais (renda, trabalho, escolaridade, manifestações folclóricas, etc.) e econômicas (produção, distribuição, acumulação do capital).....	10
A) Dinâmicas Sócio-culturais - Trabalho e Rendimento.....	10
B) Educação.....	10
C) Dinâmicas Econômicas, Economia, produção, distribuição e acumulação de capital.....	10
D) Eventos e Festas.....	11
3. INVENTÁRIO DA OFERTA TURÍSTICA – FIXOS CONSTRUÍDOS	14
Espaços para Eventos - Fixos Construídos – Trindade-GO.....	14
Mapa Espaços para Eventos - Fixos Construídos.....	30
Mapa Espaços para Eventos - Fixos Construídos.....	31
Bares e Restaurantes – Trindade-GO.....	32
Mapa Bares e Restaurantes.....	42
Transporte/ Serviços / Museu/Praças/Saúde.....	43
Mapa Transporte/ Serviços / Museu/Praças/Saúde.....	53
Igrejas.....	54
Mapa Igrejas.....	64
Artesanato/Manifestações Culturais/Lazer/Passeios/Farinha/Linguiça/Cachaça.....	65
Trilhas	78
CONSIDERAÇÕES FINAIS.....	82
Referências.....	83
FICHA TÉCNICA.....	84
CRÉDITOS.....	85
CRÉDITOS.....	86
Apêndice I – Infraestrutura do município.....	87
Apêndice II - Agências de turismo cadastradas no CADASTUR.....	90
Apêndice III - Guias regionais do município de Trindade cadastrados no CADASTUR.....	90
Apêndice IV – Farinhas comercializadas no município.....	91

1. INVENTÁRIO DA OFERTA TURÍSTICA DE TRINDADE - GO

Este documento tem como objetivo apresentar a oferta turística do município de Trindade - GO. A proposta do inventário foi baseada na teoria do planejamento do espaço turístico como uma visão sistêmica, visando a análise e interpretação do destino a partir de seus fragmentos e relações. O intuito da pesquisa foi conhecer as particularidades de modo a compreendermos melhor sistema turístico do município.

Anjos (2004) afirma que para a compreensão do sistema territorial turístico deve-se levar em consideração elementos territoriais específicos divididos em dois subsistemas sociais, sendo eles: comunidade local e turistas. Cada grupo possui seus próprios interesses e em alguns pontos podem ser comungados. Então devem ser analisados de forma singular e se inter-relacionando, buscando compreender “especificidades, dinâmicas e sobreposições (de escala espaciais e temporais) entre os dois subsistemas” (ANJOS, 2004, p. 163).

Figura 1: Formação do sistema territorial turístico com base na relação entre subsistemas fixos e fluxos

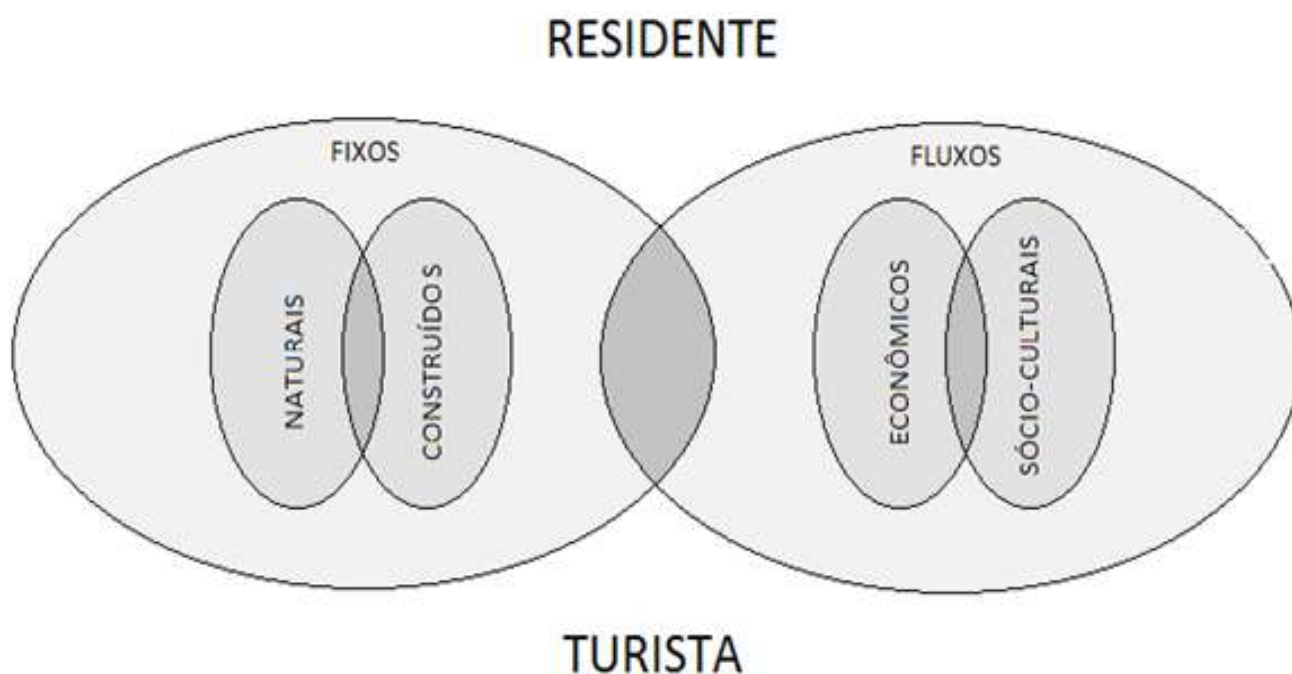

Fonte: Anjos (2004, p. 164).

Para melhor compreensão denominam-se como subsistemas de fixos os elementos naturais (flora, fauna, água, clima, acidentes geográficos, solo, etc.) e os elementos construídos pelo ser humano (edifícios e estrutura urbanística).

Os subsistemas de fluxos reúnem as dinâmicas socioculturais (renda, trabalho, escolaridade, manifestações folclóricas, etc.) e econômicas (produção, distribuição, acumulação do capital).

A fim de elaborar uma leitura das potencialidades do município de Trindade - GO, a utilização deste método demonstra-se mais coerente com a pesquisa, por expor de melhor maneira a dinâmica entre os subsistemas, revelando sua real demanda turística.

O mapa turístico é um instrumento que tem como objetivo orientar a gestão no desenvolvimento de políticas públicas regionalizadas e descentralizadas. Trindade - GO é um dos 79 municípios do estado que compõem atualmente o Mapa Turístico Oficial e integra a Região dos Negócios e Tradições, conforme o mapa a seguir:

Figura 2: Mapa Turístico Oficial do Estado de Goiás.

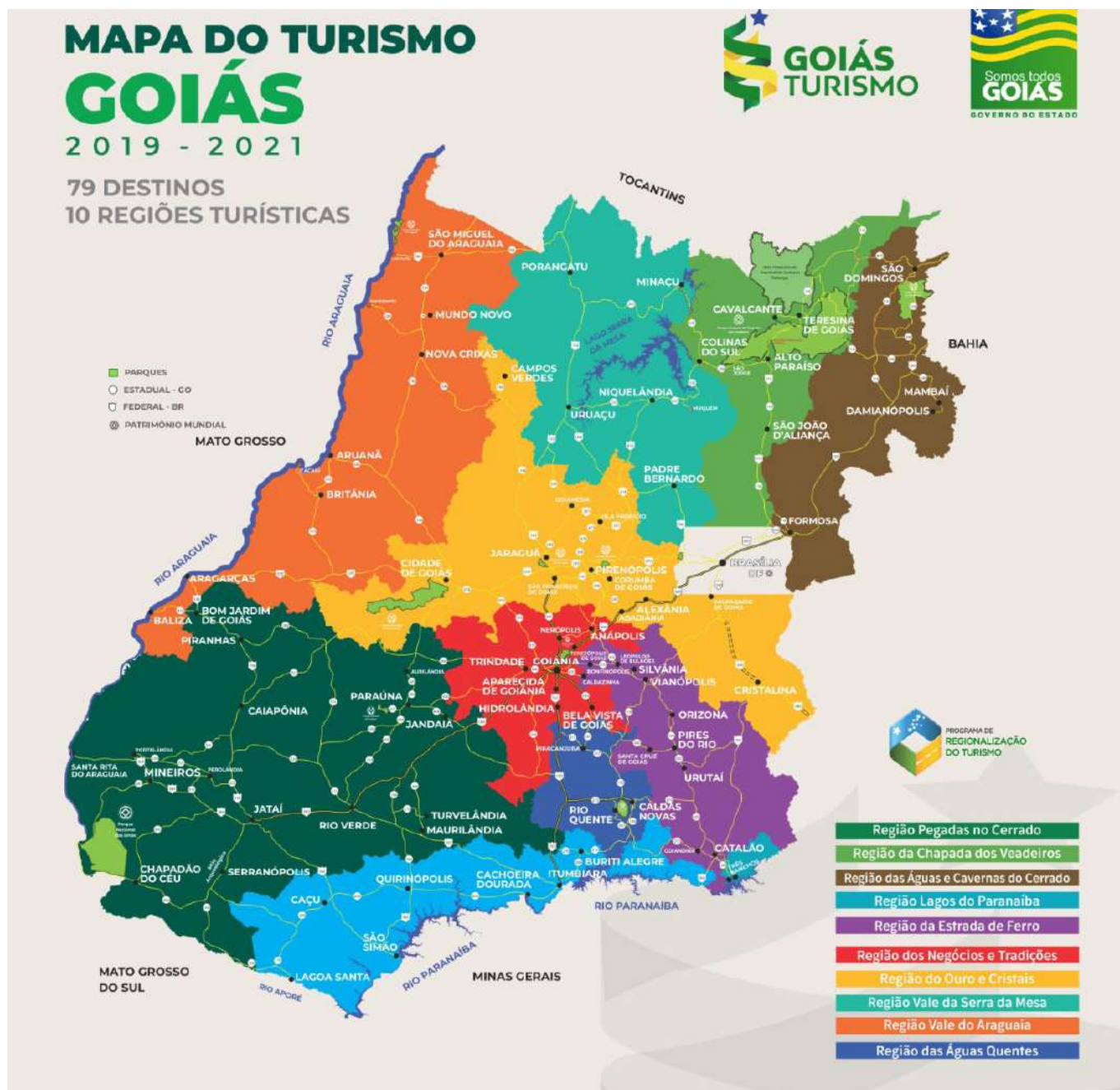

2. SISTEMA TERRITORIAL TURÍSTICO DE TRINDADE

2.1. Trindade-GO e a sua história

O município de Trindade-GO, de acordo com os dados presentes no site oficial da prefeitura e no IBGE (2015), expõe que com a decadência do ciclo do ouro em Goiás, no início do século XIX, diversas pessoas ligadas ao setor acabaram se voltando para outros meios de sobrevivência. A agricultura e a pecuária naquele momento passaram a ser a saída para muitos. Nesse contexto, a região, incluindo onde atualmente se localiza o município, passou a ter certa importância socioeconômica para o Estado – geograficamente Trindade fazia parte do Distrito de Santa Cruz, criado em 1776. O território abrangia todo o Sul de Goiás.

Em 1810, o alferes Joaquim Gomes da Silva instalou a sede de sua fazenda naquele distrito, onde surgiu o povoado de Campininha das Flores — hoje, um bairro de Goiânia. Acredita-se que por volta de 1830 o casal mineiro de agricultores Constantino Xavier e Ana Rosa tenha se mudado para uma região próxima onde existia um córrego de água salobra e barro escuro em suas margens. Foi no Córrego do Barro Preto, cerca de dez anos depois, que toda história de fé se iniciou. Como conta a tradição, os agricultores encontraram um medalhão com a imagem da Santíssima Trindade coroando a Virgem Maria. A partir daí, famílias de amigos e vizinhos começaram a se reunir para rezar o terço em louvor ao Divino Pai Eterno.

Pela Lei Estadual n.º 4.722, de 29-10-1963, é desmembrado do município de Trindade o distrito de Campestre, elevado à categoria de município com a denominação de Campestre de Goiás. Em divisão territorial datada de 31-12-1963, o município é constituído do distrito sede. Assim permanecendo em divisão territorial datada de 2014.

Imagem do Divino Pai Eterno

Tamanha foi a procura pela imagem, que Constantino Xavier sentiu logo a necessidade de retocá-la. Além disso, uma capela havia sido construída em louvor ao Divino Pai Eterno e essa seria uma forma de valorizar ainda mais o achado. Para isso, contou com o apoio de outros dois entusiastas da ideia: Joaquim Vieira e Antônio Vieira da Cunha. A restauração da imagem ficou por conta do renomado artista José Joaquim Veiga Valle que residia, na época, em Pirenópolis – Veiga Valle achou por bem confeccionar uma réplica maior da Santíssima Trindade, esculpida em madeira.

O crescente número de fiéis aliado à ausência de um representante da Igreja Católica, porém, não agradou nada Dom Eduardo Silva, bispo de Goiás, conforme relata padre Antonio Gomes C.Ss.R. em seu livro *O Divino Pai Eterno e o Santuário de Trindade*. Em 1891, em visita ao Distrito de Barro Preto (Trindade), o bispo notou má fé e exploração dos membros da Comissão ou Irmandade do Santuário, exigindo então que prestassem contas. Depois de comprovado gastos indevidos, D. Eduardo extinguiu a comissão formada, nomeando como administrador do que hoje é a Matriz de Trindade, padre Francisco Inácio de Sousa (GOMES, 2005, p. 21).

Quatro anos depois, padres redentoristas vindos da Alemanha, e que haviam fixado residência em Campinas, foram ao povoado para organizar a romaria que se aproximava. Números da Igreja mostram que naquele ano (1895) houve 600 comunhões, 30 casamentos e 80 batizados, o que comprovou a necessidade de organização e crescente devoção pelos milagres do Santíssimo. A paz, porém, não durou muito tempo. Em 1897, um conflito entre fazendeiros, encabeçado pelo coronel Anacleto Gonçalves, foi o ponto de partida para o que culminou na saída dos padres do arraial em 1900. Nesse período, todos os trabalhos religiosos foram delegados a Campinas.

Em 1901, Dom Eduardo determinou a transferência da romaria do Barro Preto para Campininhas. Naquele mesmo ano, a Festa passou do primeiro domingo de julho, para o dia 15 de agosto, permitindo, assim, que a data coincidissem com a inauguração da Igreja Matriz de Campinas. Praticamente só os fiéis da Paróquia Nossa Senhora da Conceição participaram da Festa. A maior parte do povo e as autoridades civis e eclesíásticas não viram com bons olhos a mudança proposta por Dom Eduardo.

As dificuldades enfrentadas nas romarias que se sucederam sem a presença dos religiosos fizeram com que os fiéis percebessem a necessidade da presença da Igreja. Com o pedido de perdão dos revoltosos e a garantia de que tudo seguiria de forma ordeira, o bispo de Goiás voltou em 1904 a realizar o evento com a presença dos redentoristas em Trindade. Ligado diretamente a Campinas, que é elevada à categoria de município em 1907, o arraial de Barro Preto – por força da Lei Municipal nº 5, de 12 de março de 1909 – passa a se chamar Trindade. Somente em 1927, por meio da Lei Estadual nº 825, de 20 de junho, sua sede é elevada à categoria de Cidade.

2.1.1 História da Romaria

Nos arredores de Campininha das Flores, região do ciclo agropecuário da história goiana, pertencente ao Julgado de Bonfim de Goyaz (Silvânia) e administrativamente, também, à Suçupara (Bela Vista de Goiás), o lugar denominado “Barro Preto” aglomerava várias fazendas e pequenas propriedades que se limitavam com o Povoado de São Sebastião do Alemão (Palmeiras de Goiás). Ali, o oleiro Constantino Xavier de Maria, encontrou o Medalhão de barro com a estampa da Santíssima Trindade coroando a Virgem Maria e, com piedade e devoção, iniciou o culto doméstico ao lado de sua esposa, Ana Rosa. Mais tarde, foi encomendada uma imagem a partir do Medalhão, atribuída a Veiga Valle, artista de Goiás no século XIX.

A Romaria do Divino Pai Eterno, na região do Barro Preto, nasceu em um lar humilde e cristão e se espalhou entre vizinhos, amigos e fazendeiros. Sua gênese sertaneja e cabocla, nascida entre os simples e humildes, transformou-se, hoje, em ícone brasileiro. De início, uma capelinha coberta de buritis (1848); depois, a primeira igreja de telhas em 1876, com administração leiga de uma irmandade. No ano de 1890, foi descrita pelo pesquisador português Oscar Leal em seu livro “Viagens às terras goianas”, publicado em Lisboa.

Em 1894, a chegada dos Redentoristas em Campininhas, com fixação permanente a partir de 1900, trouxe orientação espiritual aos fiéis. No ano de 1912, foi inaugurada a Igreja Matriz, construída a partir da ampliação da primeira. Em 16 de julho de 1920, a emancipação da cidade e, em 1943, o lançamento da Pedra Fundamental do Santuário Novo, hoje Basílica menor ou Santuário Basílica do Divino Pai Eterno. Em 2012, teve início a construção de um novo Santuário em Trindade, dedicado ao Pai Eterno.

Desde o encontro do Medalhão até os dias atuais, a história de Trindade é permeada pela fé e devoção ao Divino Pai Eterno. De simples reuniões religiosas para rezar o terço, a Romaria tornou-se uma das mais importantes do país. Atualmente, reúne cerca de 3 milhões de pessoas no decorrer dos dez dias de festividades.

Figura 3. Mapa de localização do estado de Goiás com foco no município de Trindade – GO



Figura 4. Principais vias de acesso ao município de Trindade – GO



Tabela 1: Dados populacionais do município de Trindade – GO

População estimada [2019]	127.599 pessoas
População no último censo [2010]	104.488 pessoas
Densidade demográfica [2010]	147,02 hab/km ²
Área da unidade territorial [2018]	710,328 km ²
Gentílico	trindadense

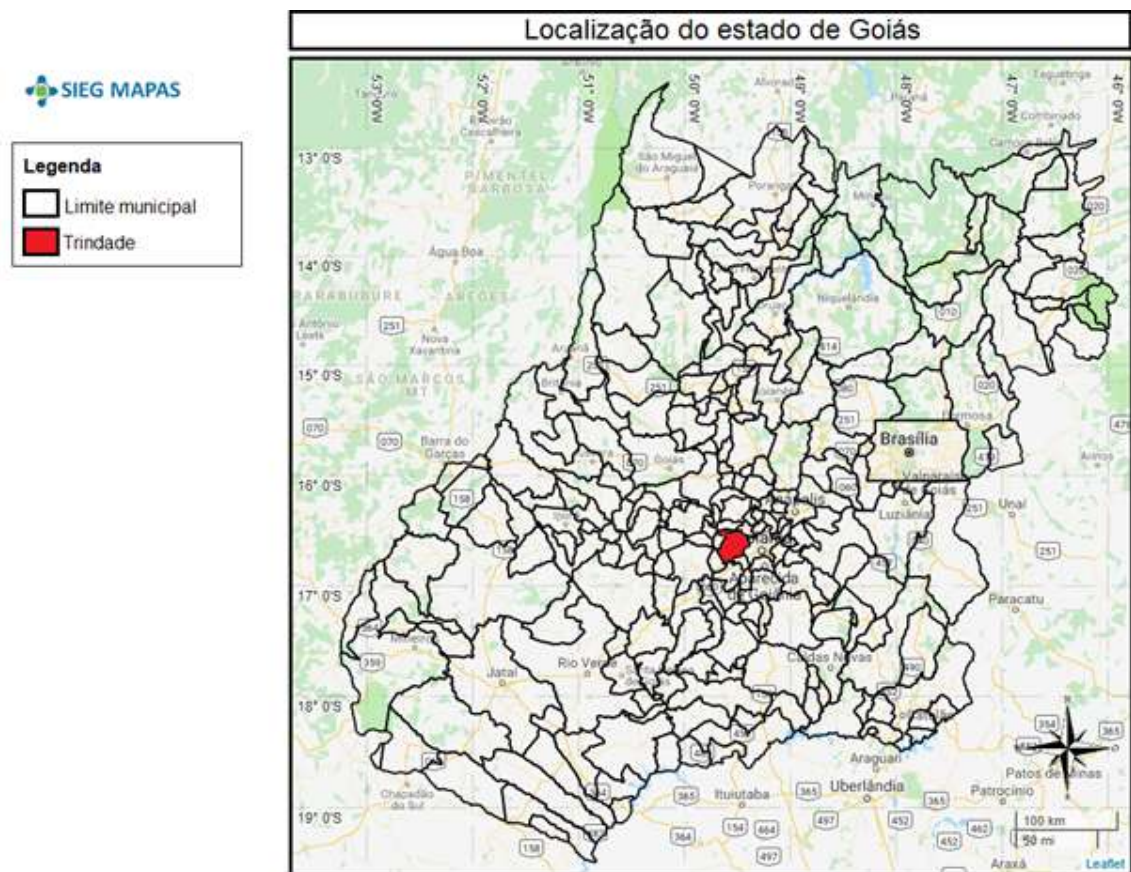
Fonte: IBGE,2019.

Tabela 2. Identificações pontuais sobre o município de Trindade – GO

Prefeito	Jânio Carlos Alves Freire
Agência Municipal de Turismo	Alexandre César Batista Freire
Índice de Desenvolvimento Humano Municipal (IDHM) [2010]	0,699
Bioma	Cerrado

Fonte: IBGE,2019.

2.2. Os subsistemas fixos naturais (flora, fauna, água, clima, acidentes geográficos, solo e etc.)

A) Solos

Na região do município de Trindade-GO há presença de solos Argissolo Vermelho-Amarelo Eutrófico, Latossolo Vermelho Ácrico. O seu uso está principalmente voltado para a pastagem e agricultura anual.

B) Geomorfologia

A região do município de Trindade – GO apresenta uma característica de relevo ondulado a plano suave ondulado.

C) Clima

De acordo com a classificação climática proposta por Köppen, o clima dominante na área é representativo da região dos cerrados, tropical quente subúmido (Aw). Caracteriza-se por duas estações bem definidas, uma seca que corresponde ao período outono-inverno, e a outra úmida de verão, com chuvas que costumam ser muito fortes. A temperatura média é de 23°C variando menos de 5°C entre os meses mais frios e mais quentes.

D) Cobertura vegetal, fauna e flora

O bioma predominante no município é o Cerrado, a vegetação de cerrado na área apresenta fisionomias que englobam formações florestais, savânicas e campestres. Com pequenas árvores tortuosas, espaçadas, sobre denso revestimento de gramíneas e subarbustos.

2.3. Os subsistemas de fluxos reúnem as dinâmicas socioculturais (renda, trabalho, escolaridade, manifestações folclóricas, etc.) e econômicas (produção, distribuição, acumulação do capital).

a) Dinâmicas Socioculturais

Tabela 3: Trabalho e Rendimento

Salário médio mensal dos trabalhadores formais (2017)	2,1 salários mínimos
Pessoal ocupado (2017)	16.151 pessoas
Percentual da população com rendimento nominal mensal per capita de até 1/2 salário mínimo [2010]	31,8 %

Fonte: IBGE,2017.

Observações: Em 2017, o salário médio mensal era de 2.1 salários mínimos. A proporção de pessoas ocupadas em relação à população total era de 13.3%. Na comparação com os outros municípios do estado, ocupava as posições 60 de 246 e 130 de 246, respectivamente. Já na comparação com cidades do país todo, ficava na posição 1475 de 5570 e 2511 de 5570, respectivamente. Considerando domicílios com rendimentos mensais de até meio salário mínimo por pessoa, tinha 31.8% da população nessas condições, o que o colocava na posição 199 de 246 dentre as cidades do estado e na posição 4330 de 5570 dentre as cidades do Brasil.

b) Educação

Tabela 4: Taxa de escolaridade do município

Taxa de escolarização de 6 a 14 anos de idade [2010]	96,4 %
IDEB – Anos iniciais do ensino fundamental (Rede pública) [2017]	5,8
IDEB – Anos finais do ensino fundamental (Rede pública) [2017]	5,2
Matrículas no ensino fundamental [2018]	16.966 matrículas
Matrículas no ensino médio [2018]	4.424 matrículas

Fonte: IBGE,2018.

c) Dinâmicas Econômicas, economia, produção, distribuição e acumulação de capital.

Tabela 5: Dados do município

PIB per capita [2016]	17.024,76 R\$
Percentual das receitas oriundas de fontes externas [2015]	71,6 %
Índice de Desenvolvimento Humano Municipal (IDHM) [2010]	0,699

Fonte: IBGE,2019.

d) Eventos e Festas

Réveillon



Janeiro

dom	seg	ter	qua	qui	sex	sáb
			1	2	3	4
5	6	7	8	9	10	11
12	13	14	15	16	17	18
19	20	21	22	23	24	25
26	27	28	29	30	31	

Carnaval



Fevereiro

dom	seg	ter	qua	qui	sex	sáb
						1
2	3	4	5	6	7	8
9	10	11	12	13	14	15
16	17	18	19	20	21	22
23	24	25	26	27	28	29

Festa do Divino Pai Eterno



Junho/Julho

dom	seg	ter	qua	qui	1	2
3	4	5	6	7	8	9
10	11	12	13	14	15	16
17	18	19	20	21	22	23
24	25	26	27	28	29	30
31						

**Aniversário da cidade
Dia 31**



Agosto

dom	seg	ter	qua	qui	sex	sáb
	1	2	3	4	5	6
7	8	9	10	11	12	13
14	15	16	17	18	19	20
21	22	23	24	25	26	27
28	29	30				

Natal



Dezembro

dom	seg	ter	qua	qui	sex	sáb
		1	2	3	4	5
6	7	8	9	10	11	12
13	14	15	16	17	18	19
20	21	22	23	24	25	26
27	28	29	30	31		

Figura 5. Altar do Santuário [Velho] do Divino Pai Eterno

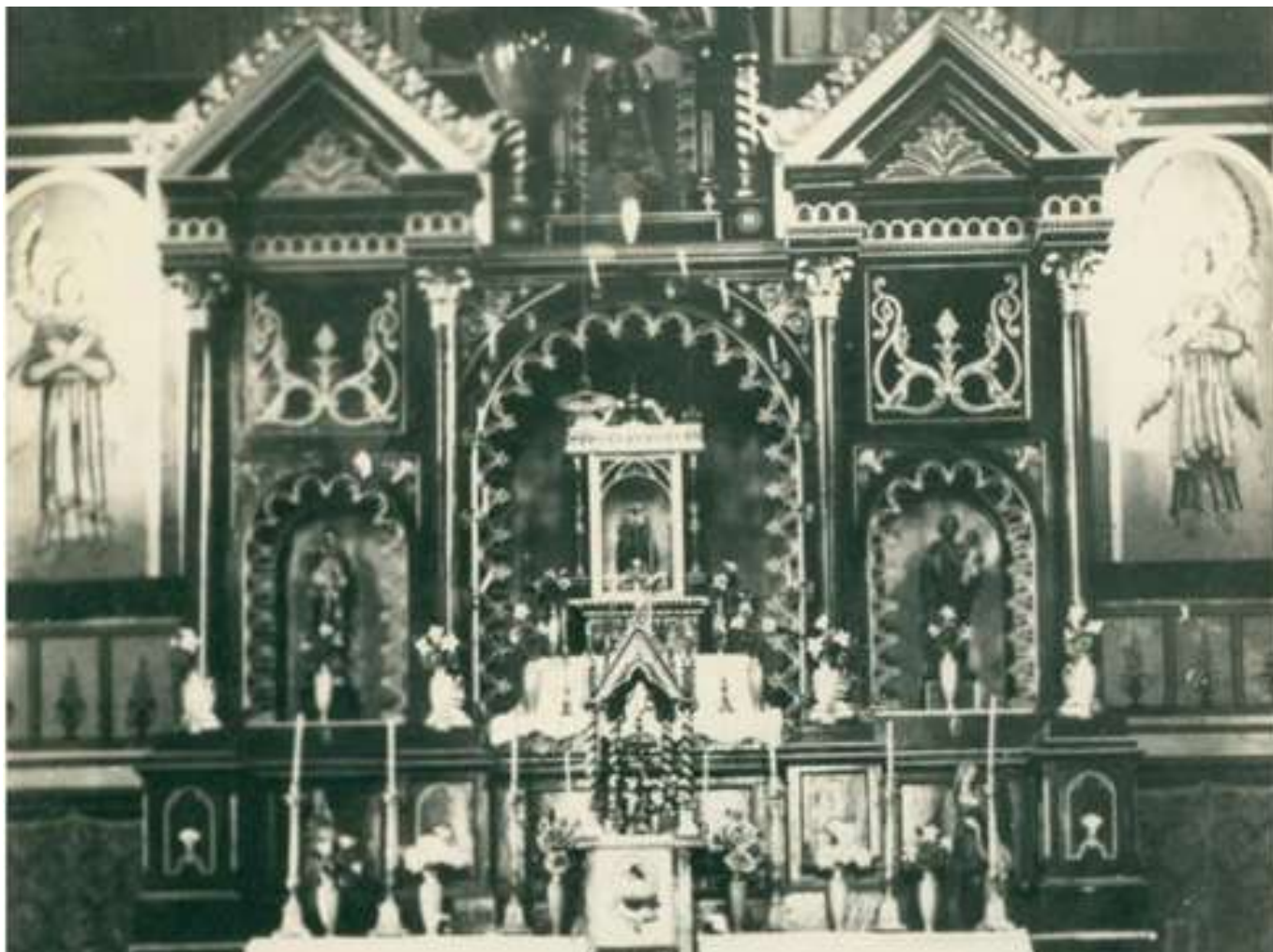

Fonte: Acervo, IBGE.

Figura 6. Avenida Manoel Monteiro Trindade-GO - 1983



Fonte: Acervo, IBGE.

Figura 7. Praça do Santuário - Casa Paroquial- Santuário [Velho] do Divino Pai Eterno



Fonte: Acervo, IBGE.

Figura 8. Rodoviária Municipal de Trindade-GO - 1983



Fonte: Acervo, IBGE.

3. INVENTÁRIO DA OFERTA TURÍSTICA – FIXOS CONSTRUÍDOS

Espaços para Eventos

Palácio da Música

Administrado pela Superintendência da Cultura, no local acontecem aulas de diversos instrumentos musicais, dentre eles violão, viola, órgão e há um grupo de canto coral. Futuramente organizarão aulas de instrumentos de sopro e bateria. As aulas são abertas para a comunidade havendo apresentações em algumas ocasiões. Além das aulas o espaço é utilizado para a realização de eventos em geral, formatura e apresentações musicais.

Endereço: Av. Raimundo de Aquino, Qd. 100, Lt. 04, N° 1055-B, Vila Pai Eterno, Trindade – GO

Horário de funcionamento: Segunda-feira a Sexta-feira (8h às 17h)



Fonte: Reprodução da internet.



Fonte: Reprodução da internet.



Fonte: Reprodução da internet.

Cineteatro AFIPE

Em 1956, teve início o cinema Mara, por iniciativa de João Alves Carvalho (Pirarara). Ao longo dos anos, serviu como importante local de encontro da sociedade de Trindade. Pedro Batista Sobrinho e Alexandre Freire Filho também contribuíram para seu desenvolvimento.

No intuito de resgatar essas origens, a Associação Filhos do Pai Eterno (Afipe), por meio do presidente-fundador Pe. Robson de Oliveira, começou um projeto de restauração, reforma e ampliação. Em 2016, reinaugurou com um novo nome, de modo a proporcionar à comunidade trindadense e aos romeiros um espaço cultural e de evangelização. É dada continuidade à história, e também preservada.

O objetivo é resgatar a história da cidade, acolhendo o trindadenses, romeiros e visitantes em geral. Com capacidade de cerca de 940 lugares, é de multiuso, recebe os mais variados eventos, como palestras, celebrações, adorações, encontros, exibição de filmes, exposições, espetáculos etc.

Endereço: Rua Dr. Irany Ferreira, N° 26, Centro, Trindade – GO

Contato: (62) 3505-1382

Site: www.cineteatro.paieterno.com.br



Fonte: Reprodução da internet.



Fonte: Reprodução da internet.

Casa da Cultura

A Casa da Cultura foi reformada no ano de 2017 pela Associação Filhos do Pai Eterno (Afipe). A Casa foi erigida em 1940 pelo então construtor Custódio Gêdda, que havia construído um sobrado no Largo da Matriz. Em 2003 o local foi adquirido pela municipalidade, e após a reforma ressignificou as suas atividades.

Na Casa acontecem exposições de obras de arte de artistas locais e outros, artesanatos e pinturas. No fundo da Casa há um ateliê no qual ocorrem aulas de arte e pintura em tela, as aulas são gratuitas, os alunos precisam comprar apenas o seu material para a atividade, e ele poderá vender a sua arte no local. Na Casa, eles recebem excursões e visitas escolares para aprenderem mais sobre a cultura e arte do município.

Endereço: Rua Coronel João Brás, N°266, Centro, Trindade – GO

Contato: (62) 3506-7210 / Mariana



Fonte: Reprodução da internet.



Fonte: Reprodução da internet.

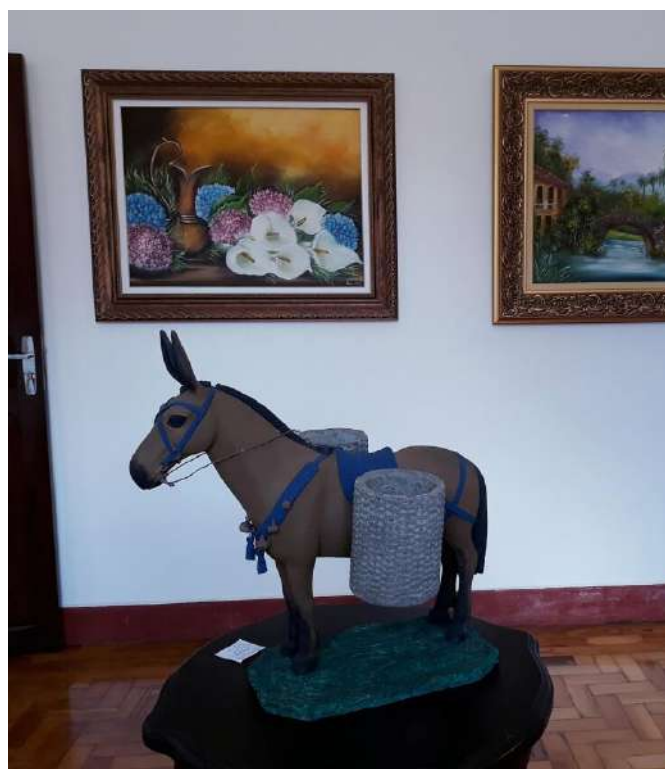

Fonte: Reprodução da internet.

Palazzo Aphonsiano Multi Eventos

O espaço possui estrutura para comportar 1.100 convidados sentados (formato jantar e coquetel) nos 2 salões, no local acontecem eventos como festas de casamento, premiações, aniversários, formaturas e outras celebrações. Se optar por dividir o espaço, o salão superior comporta até 500 convidados sentados com tranquilidade em formato jantar e coquetel.

Sua estrutura é composta por 2 cozinhas com acesso externo, com 2 fogões industriais, 4 bares com balcões em mármore e pias, guarita, estacionamento para 30 veículos, 2 entradas de veículos (caso haja serviço de manobrista), 2 lustres decorativos, 1 palco para shows e palestras, 1 camarim para bandas e uma boate anexa ao salão (capacidade de 150 pessoas em pé).

Endereço: Avenida Rondônia, Chácara 13, Setor Jardim Salvador, Trindade-GO

Contato: (62) 9 8451-3765 / 3505-7210

E-mail: palazzoaphonsiano@hotmail.com

Site: www.aphonsiano.edu.br/novoportal/palazzo/



Fonte: Reprodução da internet.



Fonte: Reprodução da internet.



Fonte: Reprodução da internet.

Recanto Aphonsiano

O espaço para eventos fica localizado ao lado do Palazzo Aphonsiano Multi Eventos. No espaço acontecem eventos formais, comemorações de datas festivas e outras, como casamentos, formaturas e aniversários.

Endereço: Av. Rondônia, N°649 - Jardim Salvador, Trindade – GO

Contato: (62) 3505-7210



Fonte: Reprodução da internet.

Fazenda Dinda

A fazenda disponibiliza passeio a cavalo, área com jardinagem, horta orgânica, sauna, academia, piscina, lago e campo de futebol. Possuem café da manhã colonial e lanche da tarde. Mas o local está em processo de estruturação para abrir ao público. Também há previsão da construção de um hotel.

Endereço: KM 15, GO-060, Zona Rural, Trindade – GO

Contato: (62) 99679-2861

Estância Uirapuru

O espaço possui lago com muitos peixes, ponte, cascata, sendo um lugar completo com jardinagem impecável, bar, piscina. Local para a realização de eventos com 2 lagos na frente, 3 cabanas, 1 salão de festa e cozinha. Existem vários chalés, pontos de encontro com churrasqueiras e fogão a lenha. Espaço com cavalos e trilha. Os valores e horários disponíveis estão a combinar.

Endereço: GO – 05, KM 3, (800 metros a direita), Zona Rural, Trindade – GO

Contato: (62) 9 9999-8864

Redes Sociais: Facebook e Instagram

Fonte: Reprodução da internet.



Fonte: Reprodução da internet.

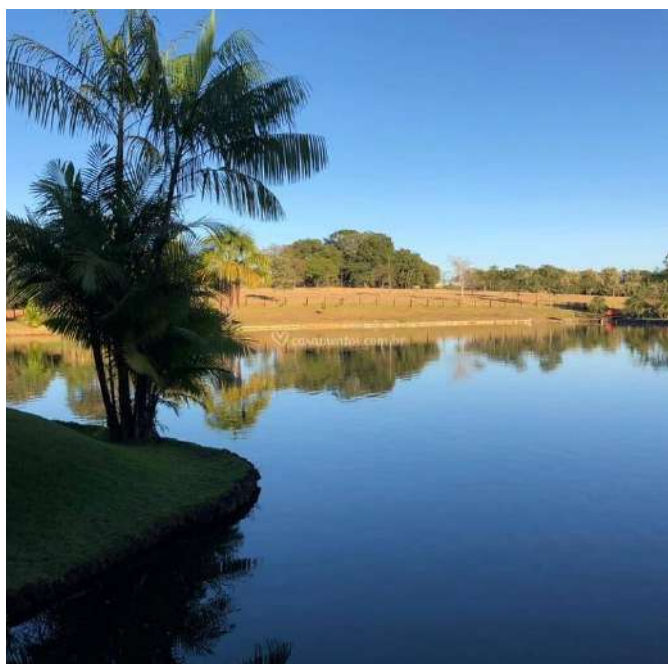

Fonte: Reprodução da internet.

Rancho Chapadão do Bugre

O local é utilizado para a realização de Rodeio show e outros eventos. No ambiente há bar/lanchonete, duas piscinas e uma área verde próxima. Está em processo de reforma e estão construindo uma capela. O horário de funcionamento dependerá do acordo de locação.

Endereço: Rancho Chapadão do luar, estrada do Bugre, Zona Rural, Trindade – GO

Contato: (62) 99323-8042

Fonte: Reprodução da internet.



Fonte: Reprodução da internet.



Fonte: Reprodução da internet.

Pesque-Pague Paraíso

O pesque-pague possui mais de 20 anos, e nos últimos 10 anos está sob nova direção. No local há bar com petiscos, bebidas em geral, redário, mesa de sinuca e música ambiente. São 3 lagos que possuem caranha e piaú. Alugam varas de pescas. Com capacidade para comportar 200 pessoas.

Horário de funcionamento: Todos os dias (8h às 20h)

Endereço: GO-469, R. 108, 526, St. Ana Rosa, Trindade – GO

Contato: (62) 98464-1700

Fonte: Reprodução da internet.



Fonte: Reprodução da internet.

Fonte: Reprodução da internet.



Fonte: Reprodução da internet.

Fonte: Reprodução da internet.



Fonte: Reprodução da internet.

Salão de Festa José Luís Barbosa

O salão de festa se encontra anexado ao lado da Igreja São Sebastião no povoado cedro. O espaço é coberto e nele acontecem algumas festividades locais.

Localização: em frente à praça São Sebastião, Centro, povoado Cedro, Trindade – GO

Fonte: Observatório do Turismo do estado de Goiás.



Fonte: Observatório do Turismo do estado de Goiás.



Espaço Belo Luar

O espaço para eventos possui uma casa grande, um lago, com espaço verde somente para casamento. No local há uma cozinha semi industrial e normal. Espaço aberto, amplo e arborizado.

Endereço: Av. Barcelona c/ Rio Branco, Zona Rural, Trindade – GO

Contato: (62) 99142-7091

E-mail: contato@espacobeloluar.com.br

Site: www.espacobeloluar.com.br

Rede Social: Facebook

Fonte: Reprodução da internet.



Fonte: Reprodução da internet.



Fonte: Reprodução da internet.



Fonte: Reprodução da internet.

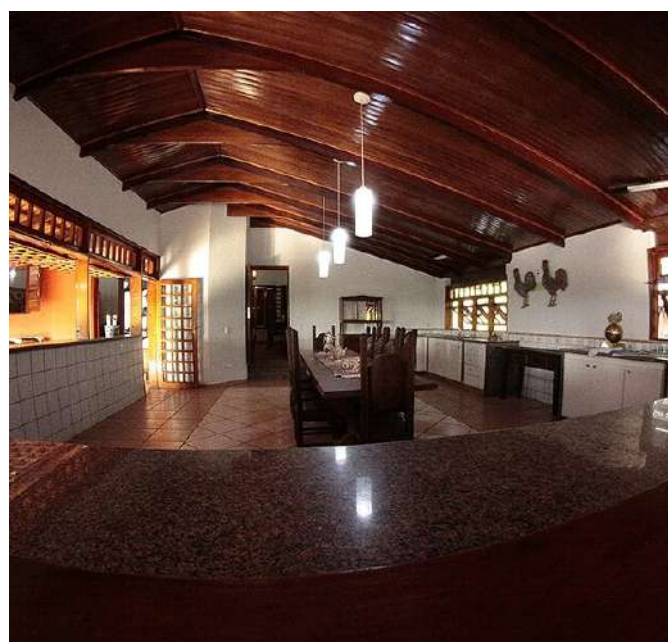

Campo do Povoado Cedro Mario Batista Figueirêdo

Localizado no Povoado Cedro, o local é um campo de futebol, gramado, com grande espaçamento. Ideal para jogar partidas de futebol, handball e outros esportes em campo aberto.

Localização: Avenida principal do povoado do Cedro, ao lado do Boteco do Marcão, Zona Rural, Trindade – GO

Fonte: Observatório do Turismo do estado de Goiás.



Fonte: Observatório do Turismo do estado de Goiás.

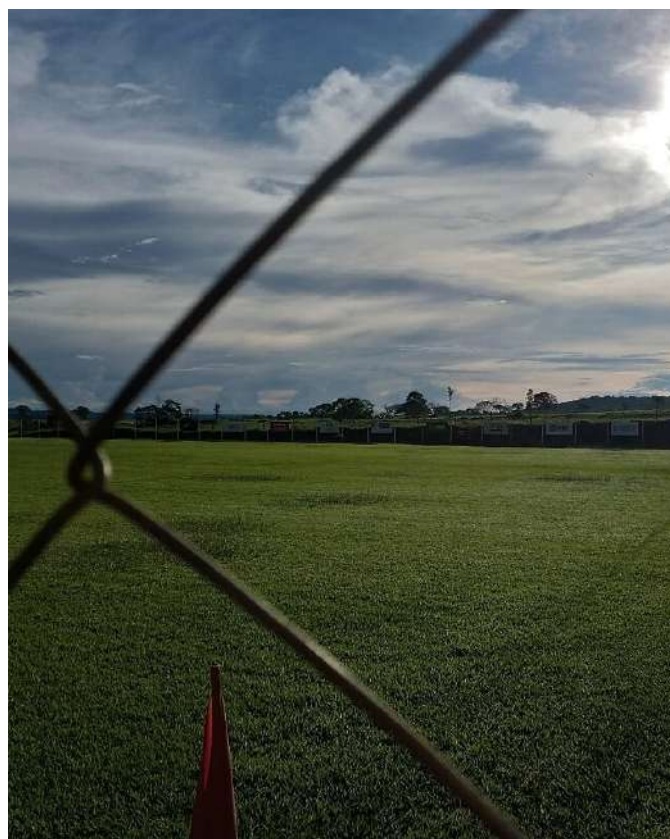

Fonte: Observatório do Turismo do estado de Goiás.

Pesque-Pague São Luiz

Com capacidade para 72 pessoas sentadas, o local possui 5 lagos, com 4 variedades de peixes, sendo eles Caramba, Piau, Tambaqui e Carpa. O último se destina à pesca esportiva. No local, é proibido a pesca esportiva, sendo cobrado uma multa de 20 reais em caso de soltura do peixe. Exceto em um lago onde se tem peixes maiores como a carpa. O local é conhecido na cidade pelo arroz branco com alho. É proibida a entrada de bebida e comida.

Horário de funcionamento: Todos os dias (8h às 18h)

Localização: Saída para Goianira, seguindo a GO-469. Trilha do Coqueiral, Zona Rural, Trindade - GO

Contato: (62) 99945-5457 / Jane

Fonte: Observatório do Turismo do estado de Goiás.



Fonte: Observatório do Turismo do estado de Goiás.

Fonte: Observatório do Turismo do estado de Goiás.



Fonte: Observatório do Turismo do estado de Goiás.

Pesque-Pague do Pintado

O pesque-pague está em atividade há 8 anos, no lago é possível encontrar peixes Caranha, Pintado e Piaui. O local não cobra entrada. A pesca esportiva é proibida, com possibilidade de cobrança de multa. No pesque pague há opção de realização de eventos. Nele funciona um restaurante, no qual há comercialização de peixe frito, torresmo, filé de tilápia e outros. O bar tem capacidade para 100 pessoas, com sinuca, pebolim e música ao vivo nos domingos.

Horário de funcionamento: Todos os dias (8h às 20h)

Endereço: Rua 25, N° 2, Jardim Decolores, Trindade - GO

Contato: (62) 98418-5298 / Ana Lídia

Redes Sociais: Facebook e Instagram

Fonte: Reprodução da internet.



Fonte: Reprodução da internet.



Fonte: Reprodução da internet.

Chácara Nossa Senhora Aparecida

Em todo primeiro sábado do mês, a Chácara Nossa Senhora Aparecida promove um evento gratuito. Para a locação de eventos é preciso realizar a reserva e acordar os valores e horários. Vendem lanche e almoço no local. Possui quadra de esportes e piscina.

Endereço: Rua Nossa Sra. D' Abadia, nº 234, Socorro, Trindade – GO

Contato: (62)99679-4913 / Rosiane

Fonte: Reprodução da internet.



Fonte: Reprodução da internet.

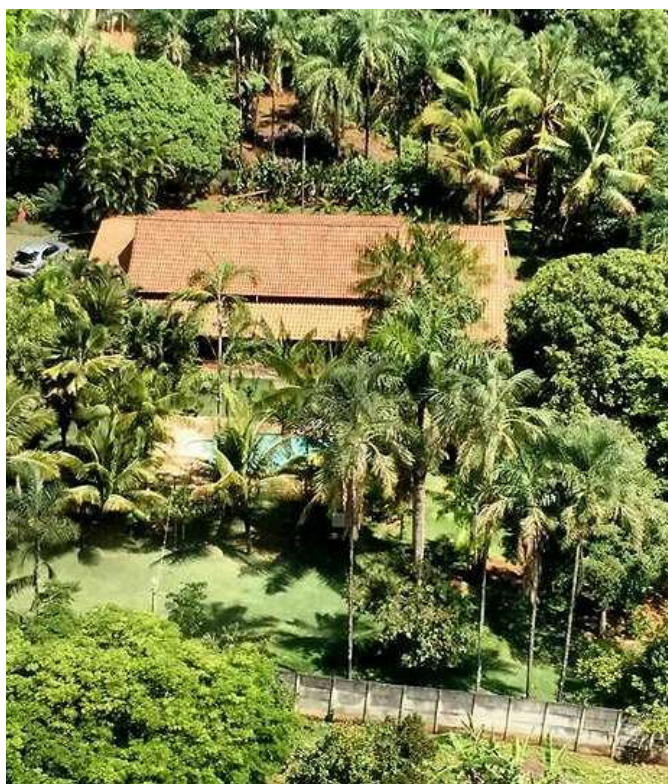

Fonte: Reprodução da internet.

Engenho Velho – Pesque-Pague Clube

O local possui bar que funciona aos finais de semana e feriado, restaurante, espaço com fogão a lenha e clube de banho. Há também parque infantil, fazendinha, campo de futebol, 17 quiosques com interfone para fazer pedidos no restaurante, lago com mais de 100 mil peixes, apenas pesca esportiva, mas com restrições. Já foi pescado um peixe com cerca de 32kg, peso recorde. No restaurante podem ser consumidas refeições em geral, porções, peixe frito, bebidas em geral, sorvetes e água.

Horário de funcionamento: Todos os dias (8h às 18h / exceto quarta-feira)

Endereço: Av. Rio Branco, Parque dos Buritis, Trindade – GO

Contato: (62) 3294-5682 / Darcio

Fonte: Observatório do Turismo do estado de Goiás.



Fonte: Observatório do Turismo do estado de Goiás.

Fonte: Observatório do Turismo do estado de Goiás.



Fonte: Observatório do Turismo do estado de Goiás.

Arca Parque

O parque aquático possui piscinas aquecidas (infantil e adulta) com uma recreadora chamada Tia Sushi, restaurante, bar, hamburgueria, redário, pergolado e local para realização de pescaria. É preciso locar um quiosque para pescar esportivamente. No lago é possível andar de caiaque, stande up, pedal, e water ball, com supervisão de um bombeiro. Obrigatório o uso de coletes salva-vidas.” Nos quiosques há churrasqueira, pia e geladeira. Uma das atrações é a Fazendinha de Noé, na qual são expostos ovelhas, bodes, araras, pavão, vacas, pássaros, pôneis, patos, coelho e porco da índia, havendo a possibilidade de passeio a cavalo. No restaurante é possível consumir petiscos em geral, peixe frito, moqueca de peixe, chapas de carne e bebidas em geral. Compra de ingressos no local ou no site oficial.

Horário de funcionamento: Quinta-feira a Domingo (9h às 17:30)

Endereço: Km-60, Chácara São José, Trindade – GO

Contato: (62) 3142-5062

Site: <https://www.arcaparque.com.br/>

Redes Sociais: Facebook e Instagram

Fonte: Reprodução da internet.



Fonte: Reprodução da internet.

Fonte: Reprodução da internet.



Fonte: Reprodução da internet.

Mapa Espaços para Eventos - Fixos Construídos



Casa da Cultura



Cineteatro AFIPE



Arca Parque



Chácara Nossa
Senhora Aparecida



Estância Uirapuru

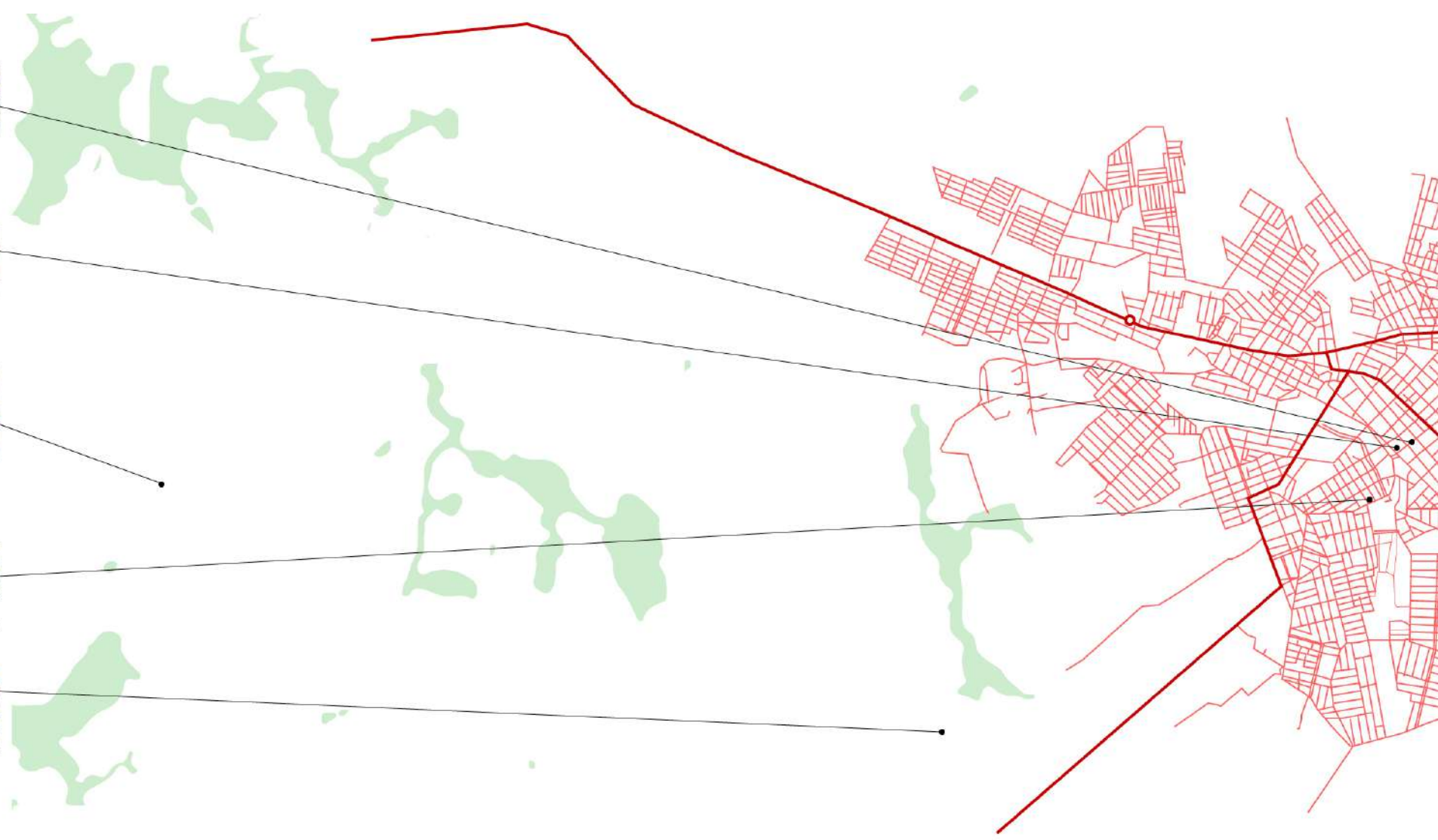

Mapa Espaços para Eventos - Fixos Construídos



Pesque Pague São Luiz



Pesque Pague do Pintado



Engenho Velho -
Pesque Pague Clube



Palácio da Música



Recanto Aphonsiano



Palazzo Aphonsiano
Multi Eventos



Pesque Pague Paraíso

Bares e Restaurantes

Panificadora Adore

A panificadora é completa, oferece suco natural, quitandas em geral, doces, mercearia com pães de sal, pães de queijo, e outros, vitaminas de diversos sabores, almoço, tapioca, omelete, aceitam encomendas de salgados. Ambiente climatizado, com banheiros, e capacidade interna para 44 pessoas.

Horário de funcionamento: Segunda-feira a Sábado (6h às 21h)

Endereço: Av. Manoel Monteiro, N° 913, Vila Pai Eterno, Trindade – GO

Contato: (62) 3505-0021

Redes Sociais: Facebook e Instagram

Fonte: Reprodução da internet.

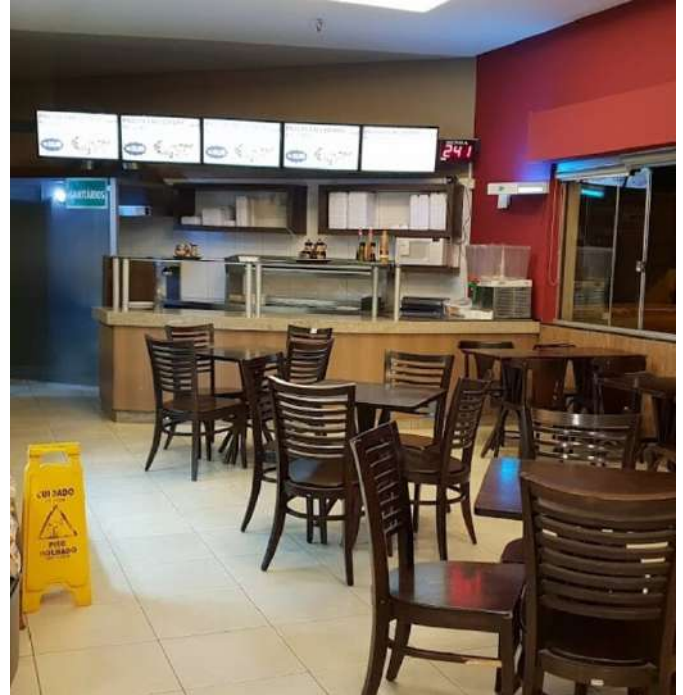

Fonte: Reprodução da internet.

Fonte: Reprodução da internet.



Fonte: Reprodução da internet.

Brasil Sanduíches

O local comercializa diversos sabores de sanduíche, com uma variedade de carnes e assados. Há também opções de sucos naturais e de polpa, bebidas em geral, açaí, milk-shake, sorvete assado e combos. Fazem serviço de entrega. Durante o dia atuam como restaurante, oferecendo prato feito e marmitex de comida caseira.

Horário de funcionamento: Quinta-feira a Terça-feira (11h às 14h / 18h às 00h)

Endereço: Av. Manoel Monteiro, N°951, Vila Pai Eterno, Centro, Trindade – GO

Contato: (62) 3505-2449 / 98627-1968

Site: www.brasil-sandwiches.business.site/



Fonte: Reprodução da internet.



Fonte: Reprodução da internet.



Fonte: Reprodução da internet.

Empório Peter Pão

O empório comercializa pães, salgados, bolos, quitandas, leites, achocolatados, tortas doces e salgadas de diversos recheios, frios em geral e possuem uma variedade de bebidas. Atendem a encomendas de salgados, bolos e tortas.

Horário de funcionamento: Segunda-feira a Sábado (5h às 19h) / Domingo (5h às 12h)

Endereço: Av. Manoel Monteiro, N° 433, Jardim Salvador, Trindade – GO

Contato: (62) 3110-2525 / Luíz

E-mail: empóriotrindade@hotmail.com

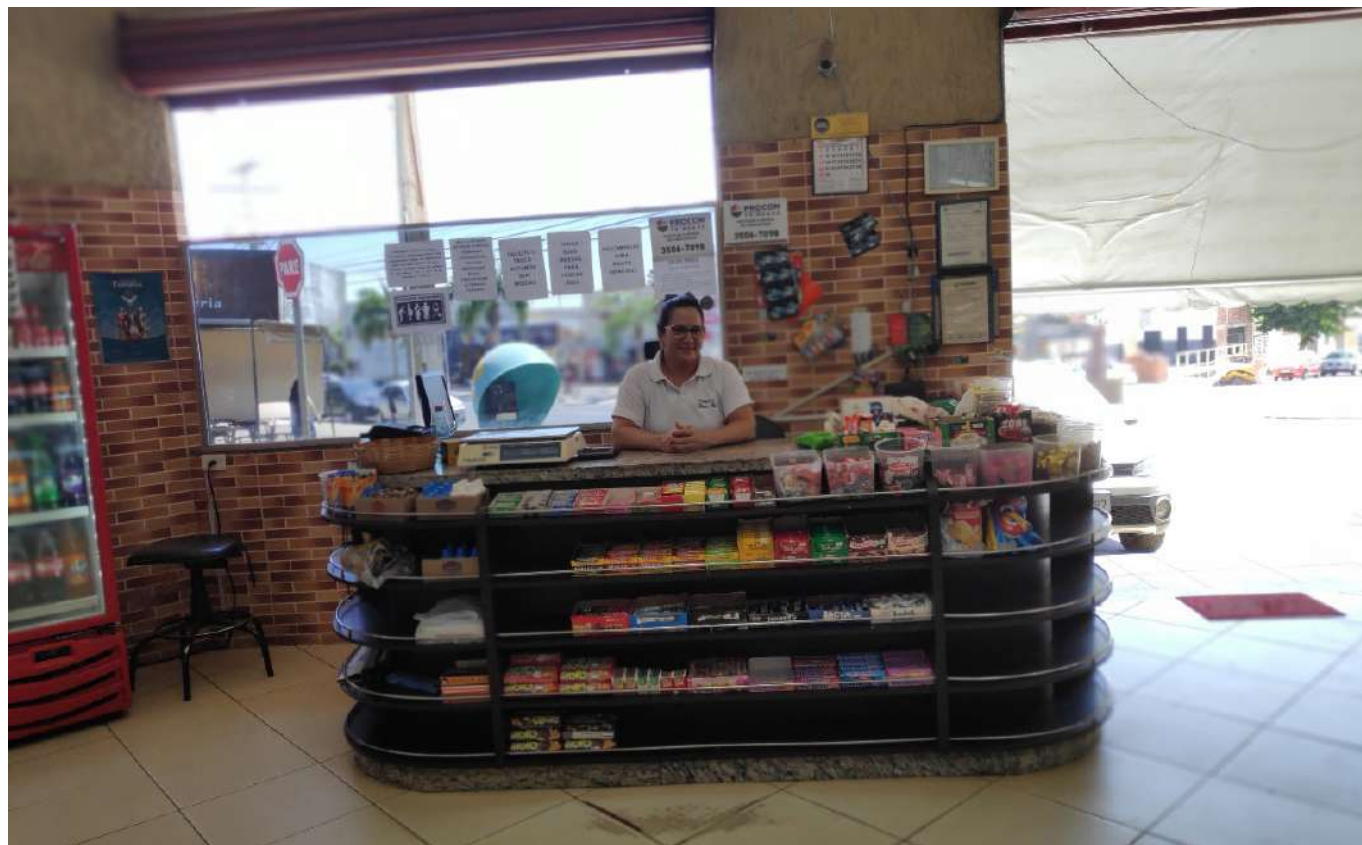

Observatório do Turismo do estado de Goiás.



Observatório do Turismo do estado de Goiás.



Observatório do Turismo do estado de Goiás.

Pamonharia Boneca de Milho

Com capacidade para atender até 30 pessoas sentadas, o local comercializa pães, doces em geral, quitandas para lanches, massas, bebidas em geral, além disso eles também produzem pamonhas de sal, doce e a moda, caldos e cural. Aceitam pedidos de encomenda e realizam serviço de entrega.

Horário de funcionamento: Todos os dias (7:30 às 20h)

Endereço: Praça do Santuário, N°42, Centro –GO

Contato: (62) 3505-4449 / Patrícia Pereira



Fonte: Reprodução da internet.

Creme Mel Sorvetes e Lanches

A sorveteria comercializa diversos sabores de sorvetes, com inúmeras opções de tamanhos de potes, recheios, gomas, balas, confetes, caldas e coberturas para completar o sorvete. Comercializam sorvetes por quilo, no pote, picolés, sucos, cremes, refrigerantes e além de sanduíches de diversas composições.

Horário de funcionamento: Todos os dias (8h às 00h)

Endereço: Av. Manoel Monteiro, N° 15, Esq. c/ rua11, Vila Pai Eterno, Trindade – GO

Contato: (62) 3505-8757

E-mail: patriciaferreiraltda@hotmail.com



Fonte: Reprodução da internet.

Buteco do Marcão

O local comercializa diversos pratos, dentre eles frango a passarinho, torresmo, almôndegas, sorvete e disco. Além disso há um mercado completo, possui sinuca, música ambiente, banheiros privativos e televisão.

Endereço: Povoado do Cedro, saída para Trindade, Trindade – GO

Contato: (62) 98414-3334

Fonte: Observatório do Turismo do estado de Goiás.



Fonte: Observatório do Turismo do estado de Goiás.

Fonte: Observatório do Turismo do estado de Goiás.

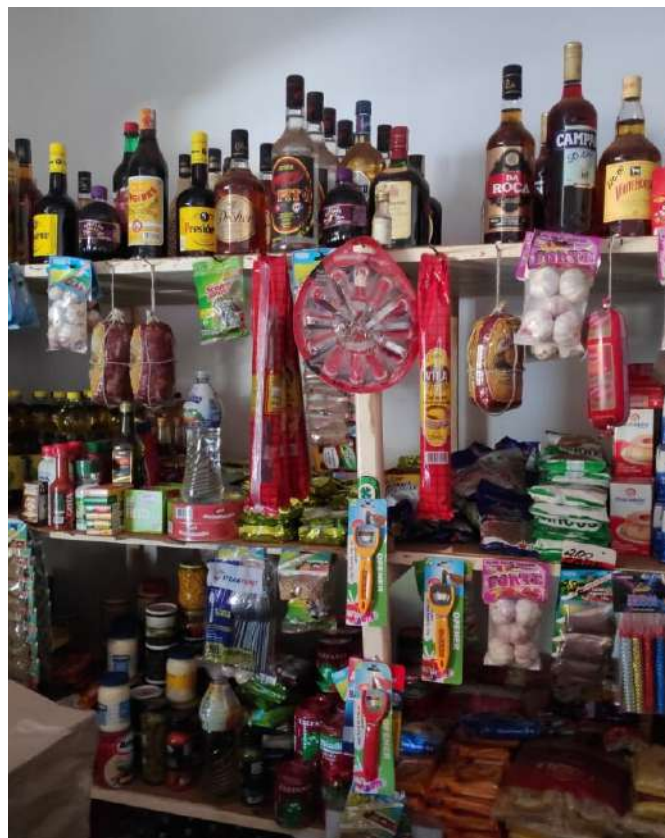

Fonte: Observatório do Turismo do estado de Goiás.

Restaurante D’Casa

O restaurante atende ao café da manhã, almoço e jantar. Comercializa quitandas em geral, sucos naturais e de polpa, refrigerantes, bebidas alcoólicas e outras. Oferecem refeições à vontade, a quilo e marmitex, com opção de churrasco.

Horário de funcionamento: Todos os dias (07h às 21h)

Endereço: Av. Constantino Xavier, N°87, Ana Rosa, Trindade – GO

Contato: (62) 3506-4139



Fonte: Reprodução da internet.



Fonte: Reprodução da internet.

Bar do Marinho

O bar comercializa bebidas alcólicas em geral, destilados, salgados fritos e assados e pães de queijo. Mas o local é conhecido pela tradição, desde 1963, na comercialização de picolés e sorvetes artesanais, com sabores variados de coco queimado, coco branco, abacate, coalhada e abacaxi.

Horário de funcionamento: Todos os dias (6:30 às 19h)

Endereço: Rua Aleixo Antônio Alves, 771, Centro, Trindade – GO

Contato: (62) 3505-1470



Fonte: Reprodução da internet.

Restaurante Cerrado Goiano

O restaurante funciona diariamente, oferece almoço por quilo, com opções de marmitex. Comercializam sucos naturais e de polpas, cervejas e outras bebidas em geral. Além disso vendem pimentas em conservas, doces e sorvetes. Aceitam como formas de pagamento cartões de crédito e débito.

Horário de funcionamento: Todos os dias (11h às 15h)

Endereço: Av. Raimundo de Aquino, N° 597, Vila João Brás, Trindade – GO

Contato: (62) 3505-0000 / 99251-9292

Redes Sociais: Facebook e Instagram



Fonte: Reprodução da internet.



Fonte: Reprodução da internet.



Fonte: Reprodução da internet.

Ki-Frangão Bar e Restaurante

O restaurante oferecem refeições com churrasco, petiscos, costela no bafo, jantar self service, sucos naturais, refrigerantes e bebidas alcólicas em geral. O local está presente no Ifood, possuem climatizador, televisão que transmite jogos e clipes e Wi-Fi. Aceitam todos os cartões.

Horário de funcionamento: Segunda-feira a Sábado (17h às 01h) / Domingo (08h às 00h)

Endereço: Av. Manoel Monteiro, N° 555, Centro, Trindade – GO

Contato: (62) 3110-2246 / Elvis



Fonte: Reprodução da internet.



Fonte: Reprodução da internet.

Quiosque do Dáda's

O bar comercializa petiscos em geral e comida de Boteco. As especialidades da casa são os discos e caldos. Com diversas opções de bebidas como cervejas de diversas marcas, refrigerantes, 15 tipos de pingas raízes e outras bebidas. O disco é montado na hora. Aos domingos é comercializado almoço e uma vez ao mês há música ao vivo.

Horário de funcionamento: Todos os dias (13h às 23h)

Endereço: Rua Raul Guilarducci, St. Maria Eduarda, Trindade – GO

Contato: (62) 99436-1419

Restaurante e Choperia Carne na Brasa

Com capacidade para atender cerca de 300 pessoas, o local comercializa petiscos em geral, opções self service, à vontade e marmitex. Durante a noite o restaurante funciona como choperia. Comercializam sucos naturais e de polpa, refrigerantes, bebidas alcólicas em geral e possuem música ambiente. Aceitam todos os cartões de crédito e débito.

Horário de funcionamento: Todos os dias (11h às 15h) / (OBS: Quarta-feira fecha às 18h e Domingo abre às 8h)

Endereço: Av. Manoel Monteiro, N° 512, Jardim Salvador, Trindade – GO

Contato: (62) 3505-3000 / Vilma

Fonte: Reprodução da internet.



Fonte: Reprodução da internet.



Mapa Bares e Restaurantes



Bar do Marinho



Creme Mel Sorvetes e Lanches



Panificadora Adore



Pamonharia Boneca de Milho

Quiosque do Dáda's

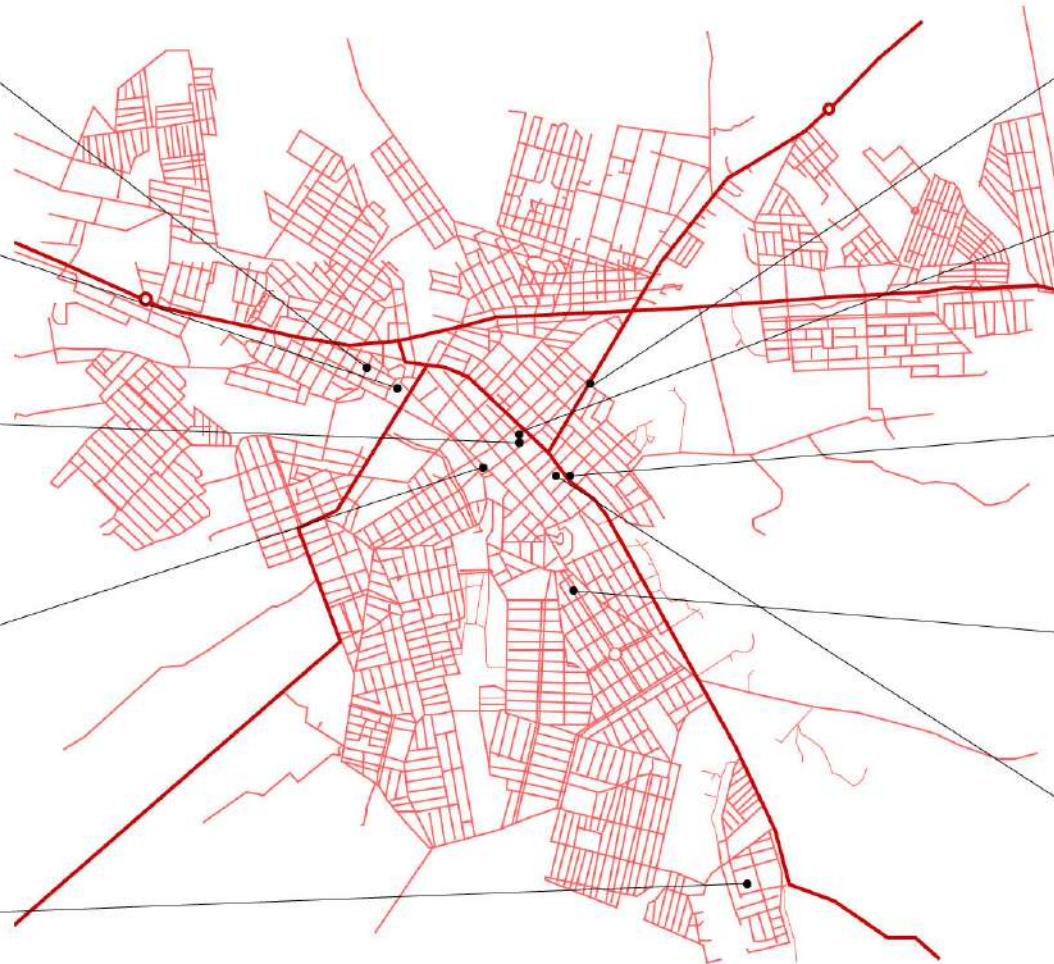

Restaurante Cerrado Goiano



Brasil Sanduíches



Restaurante e Choperia
Carne na Brasa



Restaurante D'Casa



Ki-Frangão Bar e Restaurante

Terminal Rodoviário de Trindade

A rodoviária possui viagens da rede Catedral, União, São Luiz, Goianésia, e Ouro e Prata. No local existem lojas de conveniência, de bijuterias, de venda de malas, sorvetes, picolés e lanches em geral. No entorno existem pontos de táxi e moto táxi.

Endereço: Rua 11, Vila Pai Eterno, Trindade – GO

Fonte: Observatório do Turismo do estado de Goiás.



Fonte: Observatório do Turismo do estado de Goiás.



Prefeitura Municipal de Trindade

A prefeitura municipal de Trindade é estruturada com as secretarias de Desenvolvimento Regional, de Gestão e Planejamento, de Finanças, de Educação e Cultura, Esportes e Lazer, de Serviços Públicos, de Direitos Humanos, Agência Municipal de Turismo, Controladoria Geral, e muitas outras.

Horário de funcionamento: Segunda-feira a Sexta-feira (7:30 às 12h / 13:30 às 17h)

Endereço: Av. Raimundo de Aquino, nº 420, Vila Pai Eterno, Trindade – GO

Contato: (62) 3506-7000

E-mail: ouvidoria@trindade.go.gov.br

Fonte: Reprodução da internet.



Centro de Atendimento ao Turista - CAT

O CAT está localizado na entrada do município, em frente ao Portal de entrada. No local é disponibilizado aos turistas e excursionistas folders informativos sobre a cidade, bebedouro para hidratar, banheiro e banco para descanso. E há uma pessoa responsável por informar sobre a cidade e as localidades.

Horário de funcionamento: Todos os dias (7h às 16:30)

Endereço: Rua Raimundo de Aquino, Portal da Fé, Trindade – GO

Contato: (62) 98570-8358 / (62) 3506-7056 / Karen / Agência Municipal de Turismo / Talitta de Oliveira Silva Di Martino

Fonte: Reprodução da internet.



Portal da Fé

O Portal está localizado na entrada da cidade, e por ele passam os romeiros a caminho da igreja, o percurso é iluminado, com vários símbolos imagéticos da religião e estátuas do “Pai, filho e Maria”. Próximo ao Portal se encontra o CAT (Centro de Atendimento ao Turista) que atende aos romeiros.

Endereço: Rua Raimundo de Aquino, Portal da Fé, Trindade – GO

Fonte: Reprodução da internet.



Fonte: Reprodução da internet.



Museu da Memória de Trindade

Anteriormente à caracterização de museu, a casa foi fundada em 1912, o acervo presente, apresenta documentos, fotografias e obras de arte, relata a história do município desde quando o local era denominado Distrito de Santa Cruz, por volta de 1770. No museu existe uma réplica do medalhão encontrado às margens do Córrego Barro Preto pelo casal de agricultores Constantino Xavier e Ana Rosa, por volta de 1840. Originalmente a casa era de uma fazenda e passou por diversos donos até ser desapropriada pela prefeitura de Trindade, em 1988, quando foi instalada a “Casa de Cultura” e, em agosto de 1998, passou a abrigar o museu.

Para a visita ao museu, em grupos, é preciso fazer o agendamento com antecedência. No local podem ser encontrados diversos objetos antigos, como ferro de passar, retratos, cestas, quadros e a “Maria do algodão”, a escultura de uma senhora que representa as fiandeiras do município de Trindade.

Horário de funcionamento: Segunda-feira a Sábado (7h às 18h)

Endereço: Rua 16 de Julho, N° 393, Vila Augusto, Trindade – GO

Contato: (62) 3506-7226 / (62) 98109-2525 / Benedita/Geanne

Fonte: Reprodução da internet.



Fonte: Reprodução da internet.

Fonte: Reprodução da internet.



Fonte: Reprodução da internet.

Parque Lara Guimarães

O parque é aberto diariamente, permite a entrada de animais, mas os responsáveis precisam limpar a sujeira do animal. No local há segurança interna, aulas de tênis, academia ao ar livre, parque infantil, quadra coberta com a realização de esportes como capoeira, futsal treino funcional e de hocker. Também possuem campo gramado, lanchonete, banheiro externo.

O local é usado para o desfile de carros de boi durante a festa, no local passam cerca de 5 mil pessoas e os cavaleiros. Na Sexta-feira da Paixão e nos dias dos pais acontece o evento de pescaria do Parque no qual são colocados no lago cerca de 1 tonelada de peixes e é liberada a pesca para a comunidade e visitantes.

Horário de funcionamento: Todos os dias (6h às 22h)

Endereço: Rua St. Antônio, N°626, Vila Padre Renato, Trindade – GO

Contato: (62) 3506-8071 / Cleuza/Gessiele

E-mail: parquelaraguimaraestrindadego@gmail.com

Redes Sociais: Facebook e Instagram

Fonte: Reprodução da internet.



Fonte: Reprodução da internet.



Fonte: Reprodução da internet.

Praça da Igreja Matriz

A praça é bem arborizada, possui bancos de pedra com madeira para descanso, com iluminação completa, chafariz, com local para ascender velas. A praça contém lixos com separação reciclável, com boa localização, presença de pássaros. No seu entorno é possível encontrar hotel, cinema, lanchonetes, farmácia, restaurante e loja de souvenirs.

Endereço: R. Padre Redentorista, 233-289, St. Central, Trindade – GO

Fonte: Reprodução da internet.



Rodovia dos Romeiros – Via Sacra

A Rodovia dos Romeiros está localizada ao longo da GO-060, o percurso é realizado pelos romeiros com uma caminhada de 18 quilômetros, que segue de Goiânia a Trindade. Durante esse trajeto, os fiéis podem contemplar a Via Sacra, retratada em 14 painéis de autoria do artista plástico Omar Souto. As estações apresentam, durante o percurso, a crucificação e morte de Jesus. Elas foram construídas em 1988 e restauradas no final de 2010. Dispostos aos pares, cada um dos painéis mede 10 metros de largura por 4 de altura. Eles são compostos por uma estrutura de concreto e alvenaria e as ilustrações são feitas de mosaicos de cerâmica e concreto em alto relevo.

Endereço: GO-060, Trindade - GO

Fonte: Reprodução da internet.



Fonte: Reprodução da internet.

Mercado Municipal de Trindade

O Mercado Municipal está localizado no setor central do município. Sua inauguração ocorreu nos anos de 1960 pelo então prefeito, Sizenando da Silva Campos. O mercado foi construído de acordo com o modelo da arquitetura da época, a lembrar Brasília, com as inovações advindas desse tempo.

Desde então, o mercado tem sido um ponto de referência para Trindade, no que diz respeito às compras de carne, verduras, salgados, mercearia, inclusive com a tradição dos fumeiros, que eram muito antigos na cidade, os açougueiros “Barrigada”, “Zezinho Açougueiro”, de fora, a tradicional “Gurita do Miro Firmino”; os salgados da dona Luzia, tradicionais até hoje; assim como muitos que construíram a história daquele lugar, hoje um ponto histórico, social e econômico de Trindade.

No mercado podem ser encontradas 18 lojas com uma variedade de opções de comida, doces, artesanato, bebidas e outros. O local possui banheiro, zelador e segurança noturno.

Horário de funcionamento: Segunda-feira a Sexta-feira (6h às 18h) / Domingo (6h às 12h)

Endereço: Avenida Coronel Anacleto, nº112, Setor Central, Trindade – GO

Fonte: Reprodução da internet.

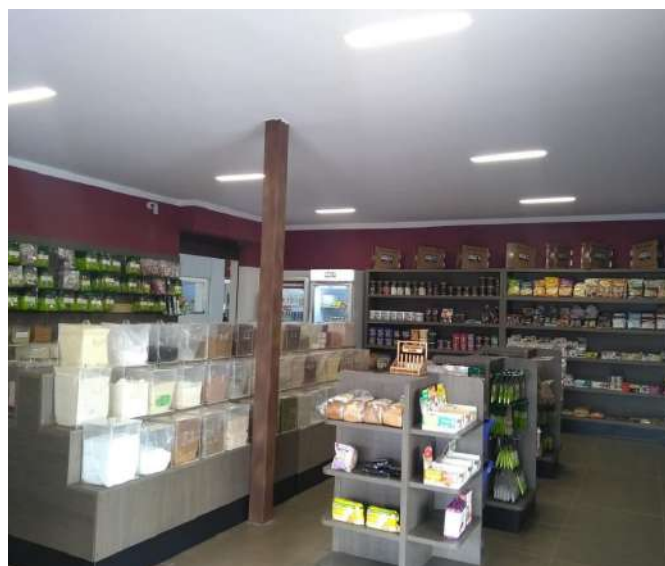

Fonte: Reprodução da internet.

Fonte: Reprodução da internet.



Fonte: Reprodução da internet.

Feira Coberta

A feira acontece todas as sextas-feiras, a noite, e domingo, pela manhã. Nela são comercializadas roupas diversas, para todas as idades e gostos, verduras em geral, legumes, frutas, folhas, comidas em geral como pastéis, tortas, salgados e outros. A feira está localizada em frente a Capela de Santa Luzia, e no espaço, no Dia da Santa, a prefeitura cede o espaço para a realização da festa.

Endereço: Av. Francisco Paulo, N° 548, Vila Pai Eterno, Trindade – GO

Fonte: Reprodução da internet.



Fonte: Reprodução da internet.



Vila São Cottolengo

A Vila São José Bento Cottolengo é um hospital filantrópico, fundado em 11 de fevereiro de 1951, pelo Pe. Gabriel Vilela. Administrada pelos Missionários Redentoristas e pelas Irmãs Filhas da Caridade de São Vicente de Paulo, a Instituição tem a missão de promover vida com qualidade para a pessoa com deficiência e em situação de vulnerabilidade social, como expressão da ação evangelizadora da Igreja Católica.

Em período integral, a Vila presta assistência a 330 pacientes com deficiências múltiplas e realiza cerca de 2.400 atendimentos ambulatoriais e educacionais diariamente. Este importante trabalho é fruto de convênio com o SUS e doações de pessoas caridosas.

Com 69 anos de história, a Vila São Cottolengo tornou-se hospital referência no tratamento de pessoas com deficiência. Atendimento personalizado, terapias específicas e muito carinho são oferecidos aos pacientes internos de longa permanência. Para realizar este trabalho de excelência, a entidade conta com 742 colaboradores, dedicados à missão de servir.

Na parte ambulatorial, oferece mais de 20 especialidades médicas, terapêuticas e odontológicas, com atendimentos pelo SUS, convênios e particular com preços especiais. Além disso, realiza exames de diagnóstico, laboratoriais e por imagem. Cirurgias eletivas e de média complexidade também são realizadas no Centro Médico São Cottolengo.

Atualmente, atende pelo SUS pacientes de Trindade e outras 135 cidades conveniadas na dispensação de órteses, próteses, meios auxiliares de locomoção e aparelhos auditivos. Oferece tratamento em fisioterapia, psicologia, terapia ocupacional e fonoaudiologia. As consultas são marcadas na central de regulação de cada município.

Endereço: Av. Cel. Gabriel Alves de Carvalho, N. 163, Bairro Santuário, Trindade –GO

Contato: (62) 3506-9000

E-mail: cottolengo@cottolengo.org.br

Site: www.cottolengo.org.br

Redes Sociais: Facebook, Instagram e YouTube

Fonte: Reprodução da internet.



Fonte: Reprodução da internet.

Fonte: Reprodução da internet.



Fonte: Reprodução da internet.

Fonte: Reprodução da internet.



Fonte: Reprodução da internet.

Mapa Transporte/ Serviços / Museu/Praças/Saúde



Centro de Atendimento ao Turista - CAT



Praça da Igreja Matriz



Mercado Municipal de Trindade



Museu da Memória de Trindade



Parque Lara Guimarães



Portal da Fé



Terminal Rodoviário de Trindade



Praça da Prefeitura



Prefeitura Municipal de Trindade



Vila São Cottolengo

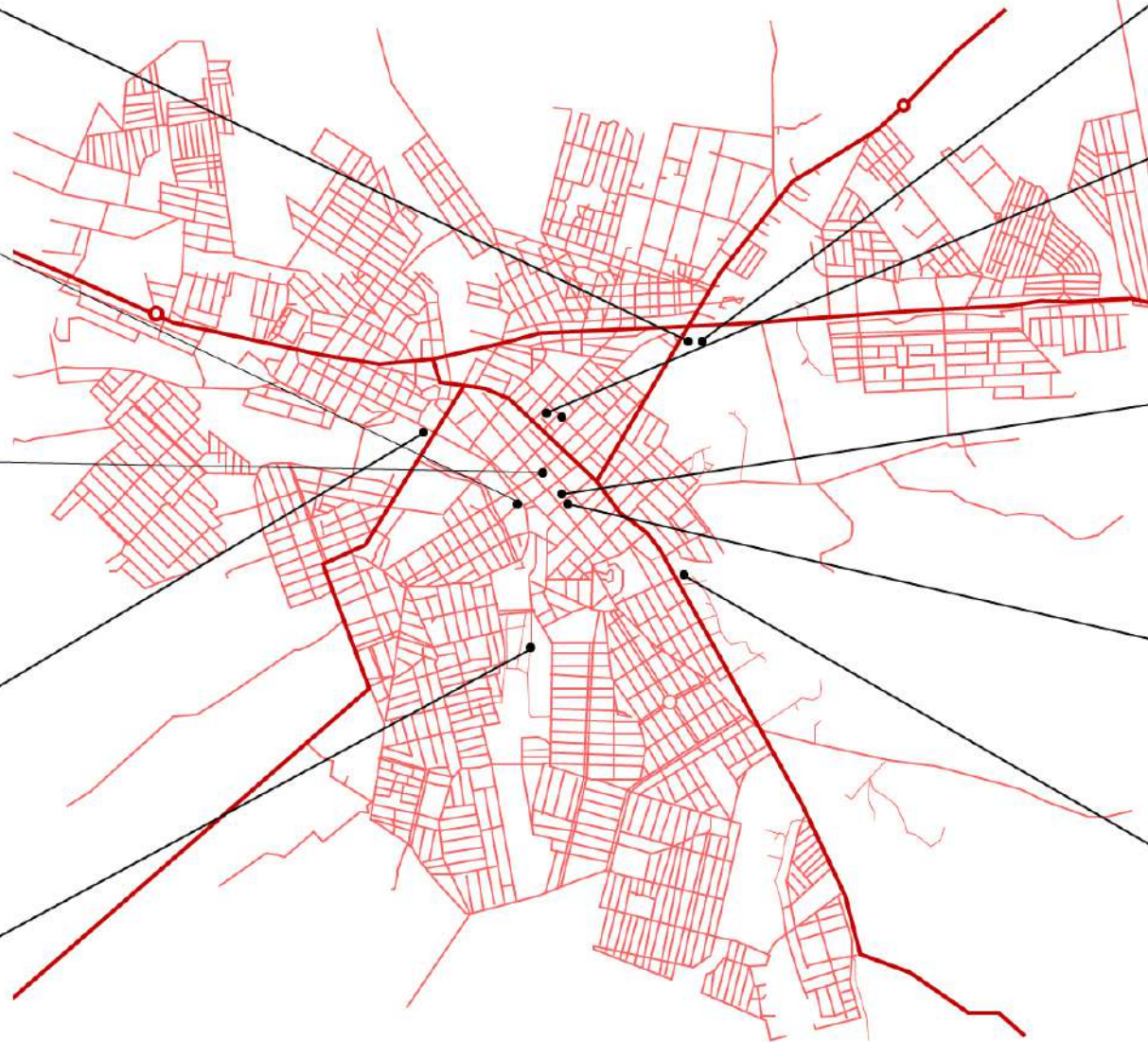

Igrejas

Santuário Basílica do Divino Pai Eterno

O Santuário Basílica do Divino Pai Eterno, em Trindade (GO), é a única Basílica no mundo dedicada ao Divino Pai Eterno. Em 4 de abril de 2006, o então Papa Bento XVI concedeu o título ao Santuário e, em 18 de novembro de 2006, se deu a instalação da Sacrossanta Basílica.

Dom Washington Cruz, C.P., arcebispo de Goiânia, enviou um pedido à Congregação do Culto Divino e Disciplina dos Sacramentos para que o, até então, Santuário do Divino Pai Eterno fosse elevado à categoria de Basílica Menor. O título foi dado no ano que marcou o Jubileu de 50 anos da Arquidiocese de Goiânia, em Goiás.

A basílica é composta também por lojinhas, livraria santuário, no qual o turista poderá comprar algo do seu agrado. Possui também a Sala dos Milagres, nesta os romeiros renunciam de algo que gostam como forma de devoção ou deixam itens que têm relação com alguma bênção recebida. A Sala dos Milagres teve início há mais de cem anos ainda na Igreja Matriz e depois foi transferida para o Santuário, no final da década de 1970. Ela guarda milhares de objetos que variam entre fotos, roupas, aparelhos ortopédicos, máquinas de costura, televisores, peles de animais e até um bezerro de duas cabeças. O local é aberto para visitação.

Funcionamento

Missas

De segunda a sexta: 6h55 e 19h30

Quarta-feira: 9h e 19h30

Sábado: 6h55, 10h, 15h e 17h30

Domingo: 5h45, 8h, 10h, 12h, 15h e 17h30

Endereço: Praça Dom Antônio Ribeiro de Oliveira, Santuário, Trindade – GO

Contato: (62) 3505-1783



Fonte: Reprodução da internet.

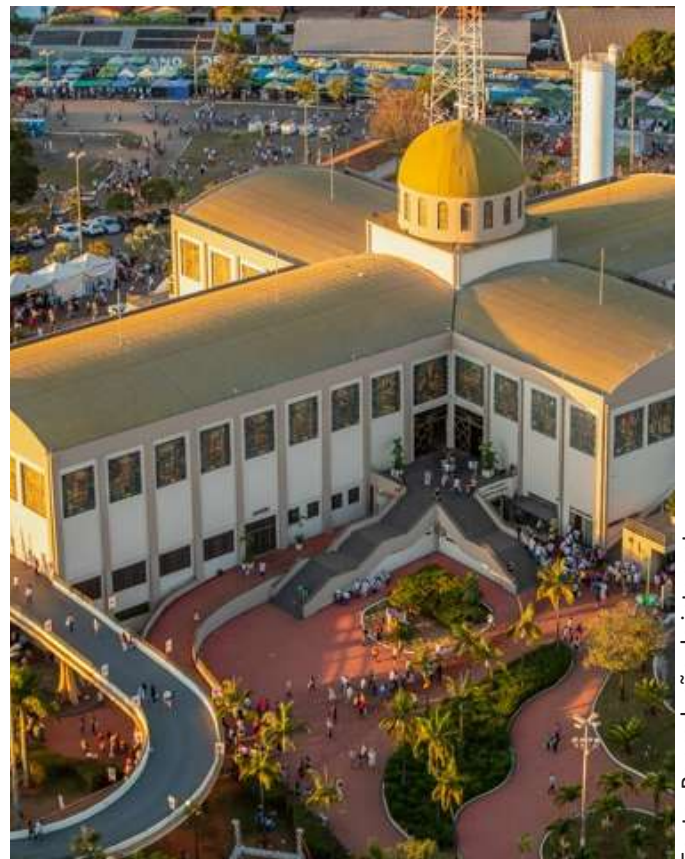

Fonte: Reprodução da internet.

Novo Santuário do Divino Pai Eterno

O novo Santuário está em fase de construção, a obra se iniciou em 2012 e demanda um longo período de execução e acabamento até que seja totalmente concluída. A nova igreja está sendo construída para ser mais acolhedora e moderna para que todos tenham comodidade e segurança. O complexo terá área de alimentação, banheiros, fraldários e fácil acesso a idosos e pessoas com algum tipo de deficiência ou limitação consigam transitar com facilidade.

O terreno, onde está sendo construída a nova igreja, já se tornou um ponto turístico na Capital da Fé de Goiás. No local, há um mirante e uma capela onde os devotos deixam suas orações e agradecimentos e também rezam pela obra.

O Novo Santuário abrigará o maior sino do mundo. A peça é feita de bronze (composta de 78% de cobre e 22% de estanho) e pesa 55 toneladas. Fabricado na cidade de Cracóvia, na Polônia, o Vox Patris, como foi carinhosamente batizado, mede 4 metros de altura e 4,5 metros de diâmetro.

O sino é ornamentado com ilustrações que contam a história da devoção ao Divino Pai Eterno, desde o início até os dias atuais. Além disso, a ornamentação é composta de desenhos que caracterizam espécies da flora e fauna dos biomas brasileiros.

Além do Vox Patris, a torre do campanário do Novo Santuário abrigará mais de 70 sinos. Dentre eles, haverá o chamado “Quarteto Ideal”, um conjunto de quatro sinos, cada um ajustado com uma nota musical ideal para compor o carrilhão com os demais sinos. Cada peça recebeu o nome de um evangelista: São Marcos, São Mateus, São Lucas e São João. A homenagem lembra como esses discípulos foram essenciais no anúncio do Evangelho.

Contato: + 55 (62) 3506-9800

E-mail: contato@paieterno.com.br

Fonte: Reprodução da internet.



Fonte: Reprodução da internet.



Igreja São Sebastião

A Igreja é regida pela paróquia de Trindade, nela acontecem missas uma vez por semana no domingo de manhã das 7h às 10h.

Endereço: Povoado do Cedro, Praça São Sebastião, Trindade – GO



Igreja Matriz do Divino Pai Eterno

Na antiga região do Barro Preto, hoje Trindade (GO), a primeira capela dedicada ao Divino Pai Eterno foi construída em 1843 e era coberta com folhas de buriti. Com o aumento da devoção que, já naquela época, conquistava cada vez mais corações, e com o fortalecimento da fé, capelas maiores foram edificadas. Dessa forma, em 1912, foi inaugurado o primeiro Santuário do Divino Pai Eterno, conhecido como Igreja Matriz de Trindade. Quem teve a iniciativa foi o Missionário Redentorista padre Antão Jorge, que contou também com o apoio da comunidade local. A intenção era acolher o grande número de romeiros que vinha constantemente prestar homenagens ao Pai Eterno.

No dia 8 de setembro de 2012, o Santuário Matriz completou 100 anos de inauguração, com uma estrutura em estilo colonial. Pelo fato de ter tido sua originalidade mantida, a igreja centenária se tornou peça chave na preservação da história e da fé.

A construção, marcada por traços da antiguidade, hoje representa a devoção ao Divino Pai Eterno e carrega consigo toda uma tradição. Por esse motivo, o local foi tombado pelo Instituto do Patrimônio Histórico e Artístico Nacional (Iphan) como Patrimônio Histórico e Artístico Nacional. No ano seguinte, em 5 junho, o Santuário Matriz de Trindade foi tombado novamente e recebeu o título de Patrimônio Cultural Material do Brasil, também pelo Iphan.

De acordo com o instituto, a igreja materializa a ocupação do interior do País, em que pessoas simples, amparadas em sua fé e movidas por um ideal comum, migraram, instalaram-se em uma porção de terra e sacralizaram o que, até então, era apenas um lugar comum. O templo tem relação direta com a Romaria, que recebe anualmente cerca de 3 milhões de devotos. Desde sua primeira construção, em 1843, ele é um polo dinamizador dessas expressões culturais, sendo um componente referencial do evento religioso, que é, hoje, o segundo maior do Brasil.

Na busca pela manutenção histórica da devoção ao Divino Pai Eterno, a igreja centenária passou por uma restauração em 2014, com o objetivo de preservar a estrutura original e acolher melhor aos romeiros e trindadenses que marcam presença no primeiro Santuário dedicado ao Divino Pai Eterno, a Igreja Matriz de Trindade.

A Igreja Matriz está localizada no centro da cidade. No seu entorno há estacionamento, lojas, banheiros e uma praça.

Funcionamento

Missas

Segunda, terça, quinta e sexta: 6h55 e 19h

Quarta: 7h, 9h, 15h, 17h30 e 19h

Sábado: 7h, 10h, e 17h

Domingo: 6h30, 8h, 9h30, 18h e 19h30

Confissões

De segunda a sábado: 8h às 11h; e 14h às 17h

Fonte: Reprodução da internet.



Fonte: Reprodução da internet.



Fonte: Reprodução da internet.



Fonte: Reprodução da internet.



Fonte: Reprodução da internet.



Igreja de Santa Luzia

Com mais de 50 anos de fundação, a igreja realiza missas durante a semana, nela também acontecem reuniões de grupos e reunião de bordado de senhoras de Trindade. O salão paroquial comporta cerca de 200 pessoas.

Horários das missas: Terça-feira - 19h / Domingo – 7h

Horário de funcionamento: Todos os dias (7h às 17h)

Endereço: Avenida Francisco Paulo Ramos, Vila Pai Eterno, Trindade – GO



Fonte: Observatório do Turismo do estado de Goiás.

Fonte: Observatório do Turismo do estado de Goiás.

Carmelo da Santíssima Trindade e da Imaculada Conceição

O Carmelo da Santíssima Trindade e da Imaculada Conceição é um mosteiro de Carmelitas descalças, situado na Arquidiocese de Goiás. Em 2005 é criada a Pedra Fundamento, ocorreu em 2006 o Retiro em preparação para Fundação que aconteceu em 01/05/2006. Até então foi utilizada uma Casa Provisória, passou-se os primeiros nove meses da comunidade, houve então a construção do Carmelo, inaugurando-o em 07/06/2009. As irmãs carmelitas, além das suas missões religiosas também trabalham com a produção de imagens religiosas que são vendidas somente na portaria do Carmelo.

Endereço: Rua Gabriel Alves de Carvalho, N° 875, Bairro Santuário, Trindade – GO

Contato: (62) 3505-4686

Site: www.carmelotrindadegoias.com.br



Fonte: Reprodução da internet.



Fonte: Reprodução da internet.



Fonte: Reprodução da internet.

Capela São João Batista

Localizada no setor Vila Amador, ocorrem missas nos domingos e terças-feiras. A Liga Católica acontece no segundo domingo do mês às 15h.

Santa Missa: Domingo (19:30)

Novena Perpétuo Socorro: Terça-feira (19:30)

Endereço: Av. Jacinto Gonçalves, Vila Amador, Trindade – GO

Contato: (62) 3505-1129 / 986016451



Fonte: Reprodução da internet.

Igreja do Santíssimo Redentor

Na igreja está presente o túmulo do Padre Pelágio Sauter e alguns de seus pertences. No local também há uma loja que comercializam imagem religiosas.

Horário das Missas: Sábado às 9h / Domingo às 9h /19h

Horário de funcionamento: Todos os dias (7h às 20h)

Endereço: Av. Constantino Xavier, S/N, Praça do Cruzeiro, St. Ana Rosa, Trindade – GO

Contato: (62) 3505-8539



Fonte: Reprodução da internet.



Fonte: Reprodução da internet.



Fonte: Reprodução da internet.

Igreja Santos Reis

A Igreja está localizada no setor Oeste da cidade, e recebe no Dia dos Santos Reis as festividades das Folias de Reis.

Endereço: 42, R. 06-A, 2, Setor Oeste, Trindade – GO

E-mail: secretaria@paroquiadetrindade.com.br

Fonte: Reprodução da internet.



Fonte: Reprodução da internet.



Fonte: Reprodução da internet.

Mapa Igrejas



Igreja Santos Reis



Igreja Matriz do Divino Pai Eterno



Capela São João Batista

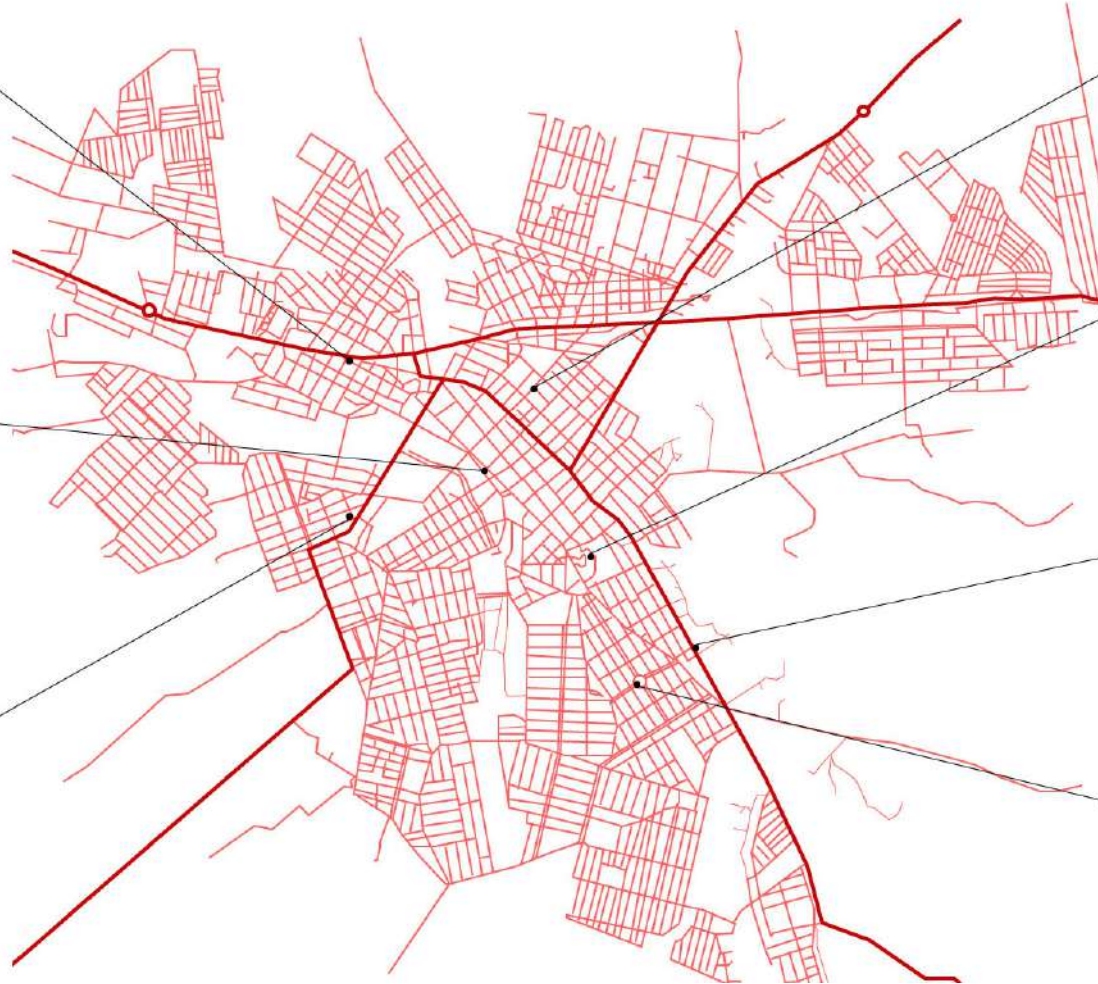

Igreja de Santa Luzia



Santuário Basílica do Divino Pai Eterno



Carmelo da Santíssima Trindade e da Imaculada Conceição



Igreja do Santíssimo Redentor

Casa do Artesão de Santa Maria

Com uma iniciativa da prefeitura, a Casa funciona há 3 anos, no local trabalham 3 funcionários da prefeitura. Na Casa estão expondo cerca de 5 artistas, das vendas cerca de 20% fica para o local. Neste realizam oficinas diversas, com bordados e crochês. A Casa se encontra no distrito de Santa Maria, próximo a Trindade.

Horário de funcionamento: Todos os dias (7:30 às 18h)

Endereço: Distrito de Santa Maria, Rua Anibal Domingo, Trindade – GO

Contato: (62) 9904-1994

E-mail: natanyalves@hotmail.com

Fonte: Observatório do Turismo do estado de Goiás.



Fonte: Observatório do Turismo do estado de Goiás.



Fonte: Observatório do Turismo do estado de Goiás.

Folia de Santos Reis

A Folia de Reis é uma prática da tradição católica que se constitui pela manifestação da expressão da religiosidade popular coletiva de origem rural, que na atualidade tem sido realizada também em regiões urbanas (MENDES et al., p.1).

A folia acontece com a participação de 6 grupos de Trindade, e um grupo de Jovens do Oriente, havendo um representante do município de Trindade. Os grupos passam pelas casas com as bandeiras, rezam, cantam, pedem bênção aos reis, e no final da tarde entregam a bandeira para o pouso e no dia seguinte retornam a caminhada, rezando o terço.

Fonte: Observatório do Turismo do estado de Goiás.



Fonte: Observatório do Turismo do estado de Goiás.



Fonte: Observatório do Turismo do estado de Goiás.

Grupo Teatral Desencanto

Há mais de 30 anos em atuação, o grupo teatral trabalha não apenas com encenações teatrais, na sede no Ginásio Amando Grecco, Centro, há turmas de dança moderna, contemporânea, balé, outros tantos atuando com pincel, tintas, telas, molduras, nas oficinas de pintura, escultura e mais uma série de outras atividades artísticas.

Além das peças teatrais eles participam da FAAL (Festival de Artes ao Ar Livre), Carnaval de Rua com a Escola de Samba Acadêmicos de Trindade, festival de teatro, peça infantil da Caminhada da Fé, Sexta-feira Santa e encenação teatral na Rodovia dos Romeiros. O Teatro Desencanto possui capacidade para comportar cerca de 255 pessoas, neste local acontecem eventos culturais, teatrais, com possibilidade de organização de buffet.

Endereço: Av. Manoel Moteiro, N° 244, Centro, Trindade – GO

Contato: (62) 98486-9269 Amarildo

E-mail: contato@grupodesencanto.com.br

Rede Social: Facebook



Fonte: Reprodução da internet.



Fonte: Reprodução da internet.



Fonte: Reprodução da internet.



Fonte: Reprodução da internet.



Fonte: Reprodução da internet.



Fonte: Reprodução da internet.

Escola de Samba Acadêmicos de Trindade

A Escola de Samba Acadêmicos de Trindade pertence ao Grupo Desencanto, e anualmente desfila pela cidade em época de Carnaval, com fantasias, músicas e temática diversa. Com participação dos integrantes do teatro e por vezes convidam os pacientes das Vila São Cottolengo para desfilarem e se divertirem.

Fonte: Reprodução da internet.



Fonte: Reprodução da internet.

Fonte: Reprodução da internet.



Fonte: Reprodução da internet.

Happy Hour – Mercado Municipal

O local é administrado pela Marcia, existe uma parceria com a prefeitura para contratar os músicos. Possui música ambiente e ao vivo, com músicas locais do município de Trindade. O show é aberto para o público.

Endereço: Rua Bacharel Valdir José das Neves, N° 122, St. Central, Trindade – GO

Contato: (62) 99340-9462

E-mail: marciadiretora18@gmail.com

Rede Social: Instagram

Fonte: Reprodução da internet.



Fonte: Reprodução da internet.

Fonte: Reprodução da internet.



Fonte: Reprodução da internet.

Ciclismo em Trindade

São realizados percursos de ciclismo com trilhas de 40 Km em Mandaguari e a trilha coqueiral, que possui 57 km de percurso. Os ciclistas que participam da atividade vêm do povoado Cedro, Bugre e do distrito de Santa Maria.

Contato: (62) 99292-6965 - Caio Emerson

Fonte: Reprodução da internet.



Fonte: Reprodução da internet.

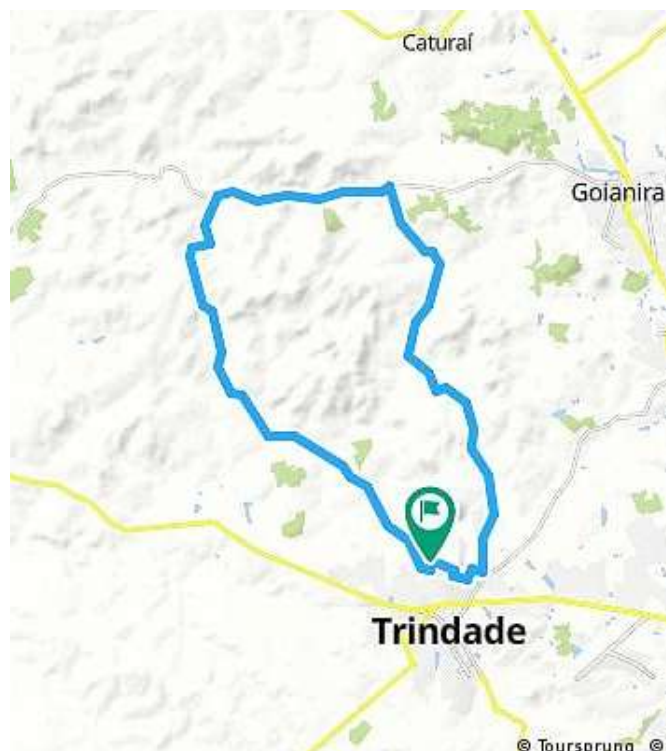

Fonte: Reprodução da internet.

O Bonde do Pai Eterno

O Bonde do Pai Eterno, chamado de Bondinho, é uma jardineira que realiza um city tour, passando pelos principais pontos turísticos de Trindade-GO, percorre a Via Sacra, pela avenida principal. Além deste existem outros trenzinhos que realizam o passeio turístico pela cidade, conforme a disponibilidade.

Fonte: Reprodução da internet.



Fonte: Reprodução da internet.

Fonte: Reprodução da internet.



Fonte: Reprodução da internet.

Gaspar – Farinha

Com mais de 10 anos de produção, a farinha Gaspar produz cerca de 2000 Kg de farinha por mês, sendo esta comercializada a R\$ 6,00 o quilo. Ele comercializa farinha tradicional, somente em sacos grandes e há a possibilidade de venda no varejo.

Endereço: Rua 121, N° 76, Qd. 08, Lote 18, Setor Ana Rosa, Trindade – GO

Fonte: Observatório do Turismo do estado de Goiás.



Fonte: Observatório do Turismo do estado de Goiás.

Fonte: Observatório do Turismo do estado de Goiás.



Fonte: Observatório do Turismo do estado de Goiás.

Santa Farinha

A produção de farinha resulta em 8000 Kg por mês, com 14 variedades de sabores de farinha, além da tradicional. Além disso comercializam doces em conservas, pimenta e polvilho caseiro. Fazem entregas via correios, vendem no atacado. Estão em funcionamento há 7 anos e produzem a farinha temperada há 3 anos. Possibilidade de visitas às terças-feiras

Horário de funcionamento: Quarta-feira a Segunda-feira (7h às 18h)

Endereço: Av. Constantino Xavier, Qd. 67, Lt. 10, St. Ana Rosa, Trindade – GO

Contato: (62) 99223-3246 / (62) 98491-2999 / Jennifer

E-mail: jenniferbalbuino@hotmail.com

Fonte: Observatório do Turismo do estado de Goiás.



Fonte: Observatório do Turismo do estado de Goiás.



Fonte: Observatório do Turismo do estado de Goiás.

Banca do Gerson filho do Didi

A loja se encontra no Mercado Municipal do município. A produção da linguiça artesanal é própria, além disso comercializam carne de lata, linguiça artesanal tradicional, com queijo e com pequi.

Horário de funcionamento: Todos os dias (6h às 18h)

Endereço: Mercado Municipal – Banca 01 e 02, Centro, Trindade-GO

Contato: (62) 3506-2008 / 9616-5723

E-mail: gerson.2525@hotmail.com



Fonte: Reprodução da internet.



Fonte: Observatório do Turismo do estado de Goiás

Cachaça do Sítio

A cachaçaria está em atividade há 3 anos, a cachaça é produzida com a cana plantada no local, utilizam a receita da produção desde 1902, com a família de Minas Gerais. Estão na propriedade há 20 anos. Eles produzem cachaça de canela, balsamo, a pura, de banana e gueroaba. A produção acontece entre os meses de julho a outubro, sendo produzido cerca de 15 mil litros.

Endereço: Rodovia 05, Km – 16, Zona Rural, Trindade – GO

Contato: (62) 99118-1530 / 99450-4514

E-mail: divinodacruzribeiro@hotmail.com



Fonte: Observatório do Turismo do estado de Goiás

Alambique do Arraial - Alambique do Sr. Ilson Garcia

O proprietário produz cachaça de qualidade há 30 anos, guiado pela mesma fórmula, que aprendeu com uma pessoa, que se tornou seu amigo após um empréstimo de 20 mil cruzados emprestados na boa fé. Antigamente seu Ilson produzia somente rapadura, atualmente são os dois produtos derivados da cana. Produz entre 60 a 100 litros cachaça no período da safra entre julho e outubro, e 100 kg de rapadura na semana. Há 3 anos realiza um evento anual para amigos, no qual é realizado um passeio de carro de boi na cidade. A fermentação da pinga leva 11 dias. A pinga depois de pronta é maturada na madeira de Jatobá, Pau Brasil e Bálsamo. A pinga maturada no Jatobá possui característica especial, e fica naturalmente rose, exposta ao sol adquire um tom mais roxeado lembrando a madeira. Teor alcoólico na escala de 0,5 a 20%. Já recebeu excursão na fazenda. Não é aberta oficialmente para visitaçào.

Localização: Distrito de Santa Maria, Saída para Goianira, GO- 469, Trindade –GO



Fonte: Observatório do Turismo do estado de Goiás.



Fonte: Observatório do Turismo do estado de Goiás.

Fazenda Santa Cruz – Cafezal

O início da plantação de café se deu no ano de 1974, com o apoio do governo federal. Na época, havia uma política de estímulo a produção de café. A princípio foi bem atrativo. O cafezal demanda muita água, principalmente no período de floração do fruto.

A fazenda existe desde 1974, sendo produzida a primeira lavoura, possuem gado de leite. São cerca de 48 mil pés de café, com estrutura para a colheita e irrigação. Existe um projeto de construir um hotel fazenda e um futuro distante. Com uma área de 36 hectares de plantação de café Sabiá, e 10,5 alqueires com demais tipos. São cerca de 60 pessoas trabalhando na colheita ao longo de 2 meses, sendo colhido 3 mil sacos de café, deixa de 15 a 17 dias secando.

Contato: (62) 99973-9845 / Murilo

Fonte: Observatório do Turismo do estado de Goiás.



Fonte: Observatório do Turismo do estado de Goiás.

Fonte: Observatório do Turismo do estado de Goiás.



Fonte: Observatório do Turismo do estado de Goiás.

Fonte: Observatório do Turismo do estado de Goiás.



Fonte: Observatório do Turismo do estado de Goiás.

Gruta de Nossa Senhora de Lourdes

A gruta está localizada na parte debaixo da Praça do Santuário Basílica, próximo à Sala dos Milagres. A água da Gruta é considerada milagrosa por ter proporcionado a cura a vários enfermos que dela tomaram ou passaram no corpo. Ao lado da Gruta ainda tem um espaço reservado para que os devotos acendam suas velas.

Endereço: Praça Dom Antônio Ribeiro de Oliveira, Santuário, Trindade – GO

Contato: (62) 3505-1783

Fonte: Observatório do Turismo do estado de Goiás.



Fonte: Observatório do Turismo do estado de Goiás.



Trilhas

Trilha do Coqueiral (Cedro)

A trilha mais famosa da cidade, ideal para prática do ciclo turismo. O percurso é 55 km, passa pela capela do bulgre, que fica em área particular, e no povoado do cedro. A trilha recebe o nome de coqueiral, pois ao realizar o percurso o visitante passa em frente ao coqueiral. A trilha não é fácil, não há sinalização, o percurso é longo com grau de dificuldade de moderado a difícil.

Fonte: Observatório do Turismo do estado de Goiás.

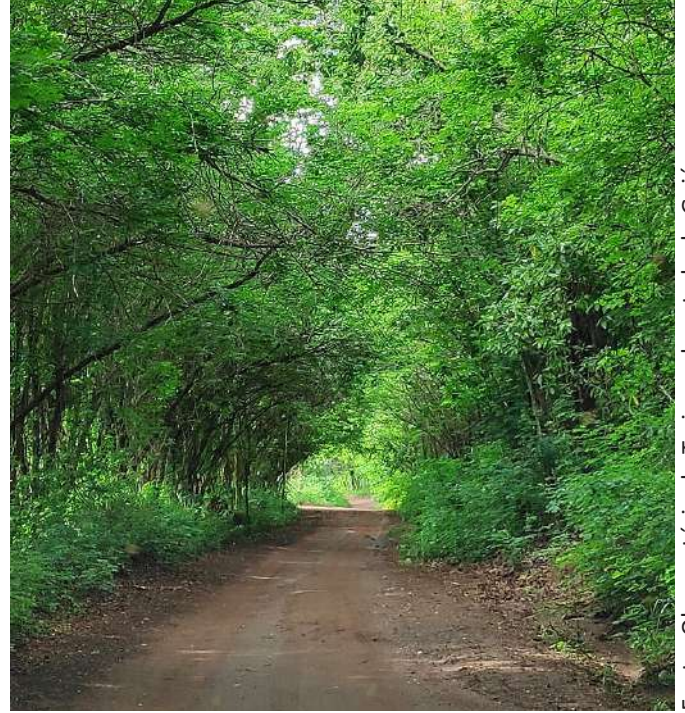

Fonte: Observatório do Turismo do estado de Goiás.

Fonte: Observatório do Turismo do estado de Goiás.

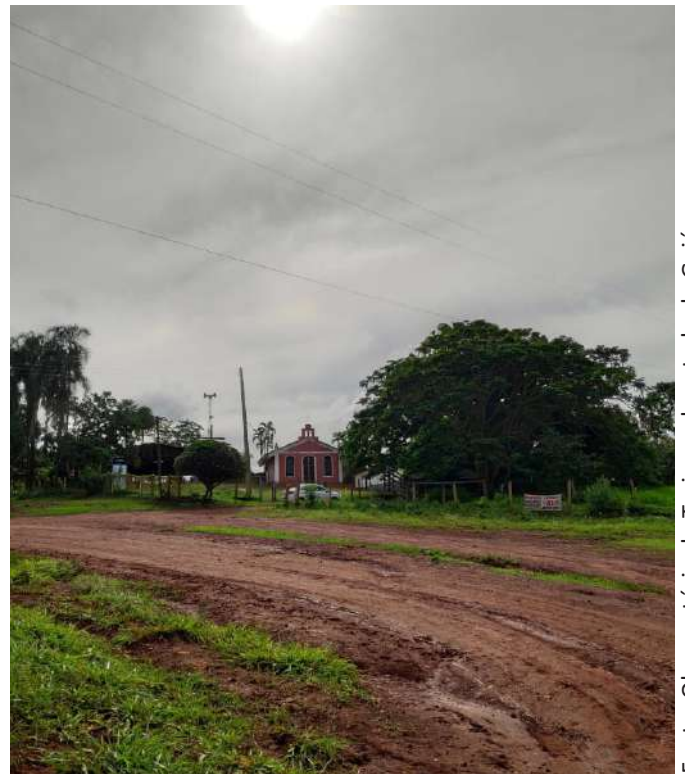

Fonte: Observatório do Turismo do estado de Goiás.

Trilha da Caveira

Com um percurso de 4,5 Km, localizada em uma propriedade particular, com modalidade single dentro da mata. Para o acesso é necessário agendar um horário. A trilha não é oficial e não há sinalização. A trilha da caveira recebe esse nome não por ser uma trilha perigosa, mas porque foi achado no local duas caveiras de macaco.

Localização: Morro do Feijão, Zona Rural, Trindade – GO

Contato: (62) 98178-0389 / Hélio

E-mail: hélio.vieira_@hotmail.com

Fonte: Observatório do Turismo do estado de Goiás.



Fonte: Observatório do Turismo do estado de Goiás.

Fonte: Observatório do Turismo do estado de Goiás.



Fonte: Observatório do Turismo do estado de Goiás.

Trilha do Arrozal

Localizada no município de Santa Maria, a trilha possui um percurso de 39 Km, com o tempo de percurso de 2 horas e meia. O ganho de elevação é de 518 metros, com elevação máxima de 812 metros e velocidade média de 20 Km/H.

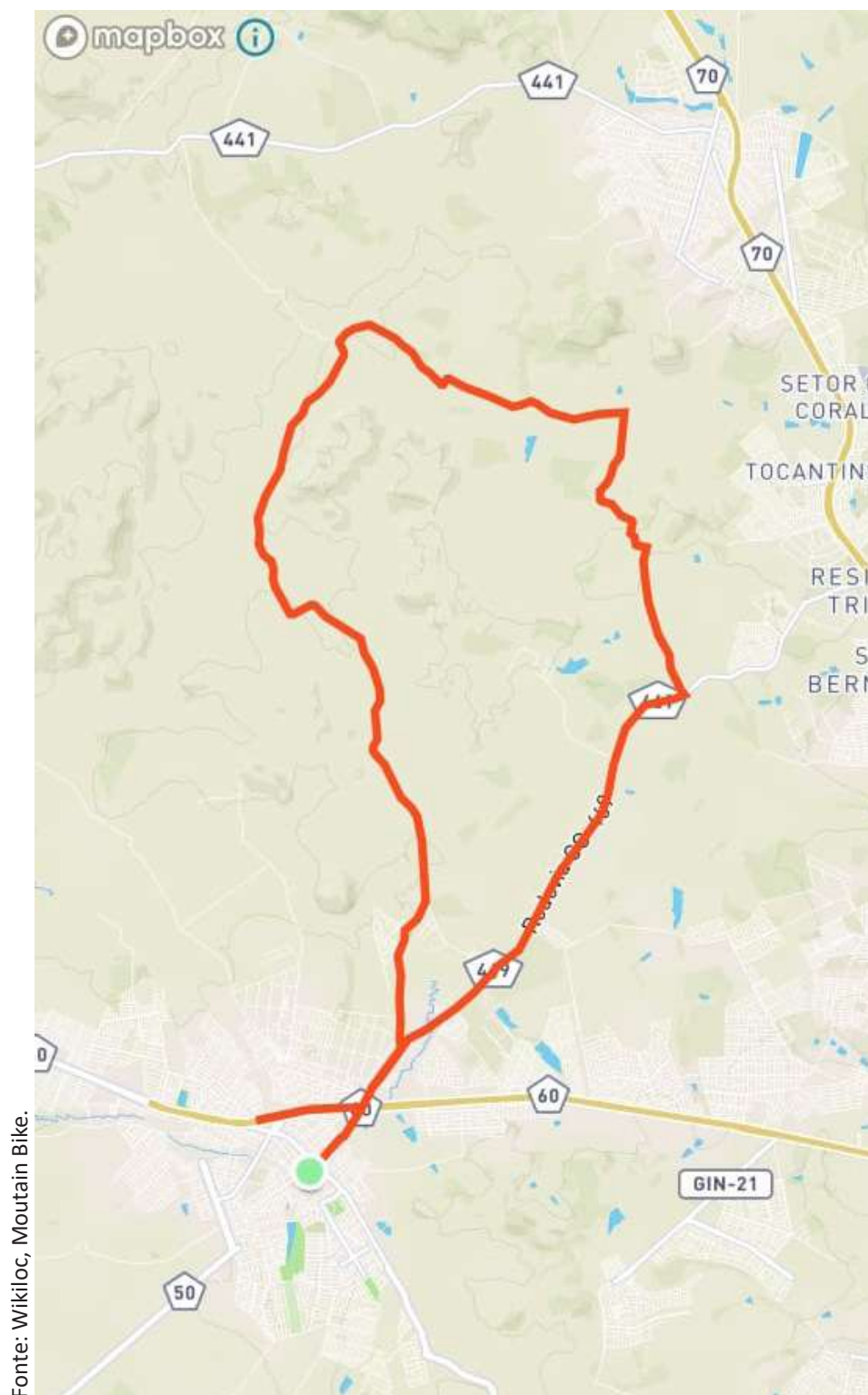

Trilha de Santa Maria

Saída pelo setor Sol Eldorado, passando pelo córrego Barreiro, Santa Maria. Por ser uma trilha nova não possui estruturação e não há sinalização no local, há necessidade de atenção no percurso.

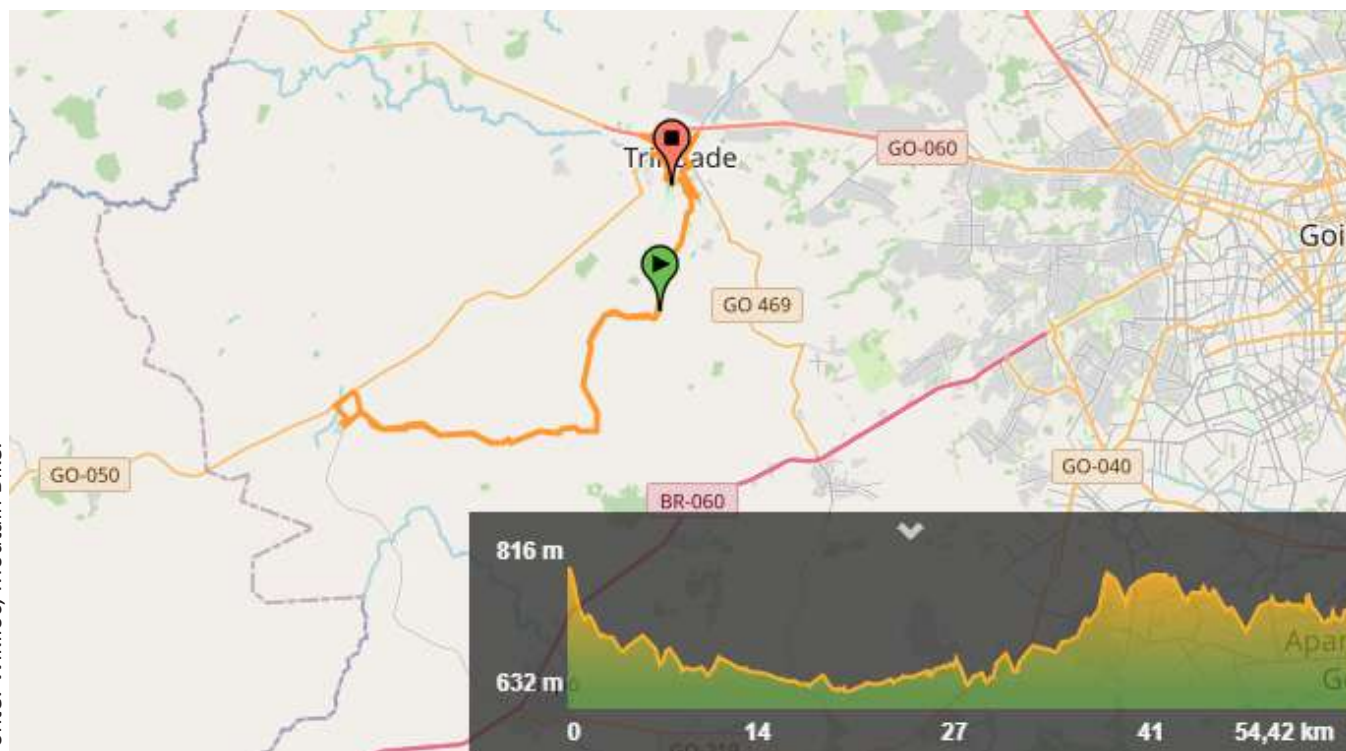

Fonte: Wikiloc, Moutain Bike.

Trilha do Mandaguari

A trilha passa por Santa Maria, e antiga Maraguari, e cruza a antiga ferrovia. Ela alcança o pico da Serra da Jibóia. Por ser uma trilha nova não possui estruturação e não há sinalização no local, há necessidade de atenção no percurso.



Fonte: Wikiloc, Moutain Bike.

CONSIDERAÇÕES FINAIS

A atividade do turismo está continuamente se destacando como atividade significativa de desenvolvimento social e crescimento econômico nos municípios goianos. A partir dessa realidade é que entendemos a importância da elaboração de um documento que contenha as principais informações turísticas dos municípios. Tendo em vista a necessidade de realização do Inventário dos atrativos turísticos, equipamentos, infraestrutura e serviços do município de Trindade - GO, esse documento teve como propósito aumentar a competitividade dos destinos e tornar seus atrativos conhecidos e reconhecidos.

O turismo passou e ainda passa por significativas mudanças, desde a sua construção diária à forma como ele é consumido pelos turistas. O perfil desse consumidor busca novas formas de vivenciar as experiências, de forma autônoma ou tradicional.

A experiência cultural aliada a hospitalidade, economia criativa, sustentabilidade e uso de tecnologias tem imenso valor para esse “novo turista” denominado “híbrido”. Sua busca por experiências autênticas envolvendo a organização e planejamento das empresas que operam produtos com foco nos serviços de base local dos destinos turísticos visitados, faz com que agências de viagens, operadoras, agências emissivas ou agências receptivas se empenhem na organização e execução dessas experiências.

A inventariação da oferta turística tem como propósito facilitar o mapeamento e a identificação de Trindade – GO, bem como a divulgação das potencialidades, ao mesmo tempo em que reforça a vocação do município. As suas igrejas trazem a essência da cidade e reforçam a sua imagem de Capital da Fé, bem como o Museu da Memória, o qual traz a história e heranças locais de suma importância.

O município apresenta uma variedade de opções de hotéis que acomodam os fiéis que visitam Trindade-GO. Há alternativas de lazer nos pesque-pague sendo inúmeros equipados com lagos, piscinas e quiosques, e o parque aquático que atrai públicos de todas as idades. O Mercado Municipal abriga comércios tradicionais locais, como a venda da farinha e da linguiça, que carregam consigo a tradição de gerações. Trindade-GO é um município que abriga muitas potencialidades turísticas, além da religiosa, ela traz diversas atividades culturais presentes nos grupos teatrais, cinema e escola de samba.

REFERÊNCIAS

GOMES, Antonio. O Divino Pai Eterno e o Santuário de Trindade. Editora: CPP, 2005.

História da Igreja Matriz de Trindade. Disponível em: < <https://www.paieterno.com.br/home-basilica/igreja-matriz/>>. Acesso em: 10 de mar. 2020.

IBGE, 2015. História do município. Disponível em: < <https://cidades.ibge.gov.br/brasil/go/trindade/historico>>. Acesso em: 10 de fev. 2020.

MENDES, Dóris de Fatima Reis; POLLETTTO, Lizandro; REIS, Patrícia Adília dos; JUNIOR, Geraldo Lopes de Lima; JUNIOR, Almerio Freitas Prado. AS FOLIAS DE REIS NO ESPAÇO URBANO DE TRINDADE: CULTURA POPULAR E MEMÓRIA

Site oficial da prefeitura municipal de Trindade-GO. História do município. Disponível em: < <https://trindade.go.gov.br/historia/>>. Acesso em: 10 de fev. 2020.

FICHA TÉCNICA

GOVERNO ESTADUAL

Ronaldo Ramos Caiado

Governador do Estado de Goiás

Lincoln Graziani Pereira da Rocha

Vice-Governador

Wilder Pedro de Moraes

Secretaria de Indústria, Comércio e Serviços

AGÊNCIA ESTADUAL DE TURISMO – GOIÁS TURISMO

Fabricio Borges Amaral

Presidente

Gustavo Coutinho Faria

Diretor de Fomento ao Turismo

Giovanna Adriana Tavares Gomes

Coordenadora do Observatório do Turismo do Estado de Goiás

Rafael de Araújo Rosa

Técnico Responsável em Estatística

EQUIPE DE APOIO TÉCNICO POR ÁREA

Alex Junior Fernandes de Oliveira (Jovem aprendiz)

Carlos Henrique Pereira de Freitas (Economia)

Ennolainy Marques Campos Silva (Jovem aprendiz)

Evelyn Cristina Ribeiro Bucar (Geografia)

Paulo Sérgio Cardoso Pereira (Apoio Administrativo)

Rosimeire Pereira da Costa (Estatística)

Solange Pereira Silva (Design Gráfico)

Waldedy Maria de Paula (Jornalismo)

CRÉDITOS

OBSERVATÓRIO DO TURISMO DO ESTADO DE GOIÁS – GOIÁS TURISMO

Giovanna Adriana Tavares Gomes

Coordenadora Geral do Projeto e Supervisora Técnica da pesquisa de campo do Inventário da Oferta Turística de Trindade - GO

Ana Cláudia de Moura

Coordenadora Executiva do Projeto de Pesquisa Censitária dos Meios de Hospedagem de Trindade

Evelyn Cristina Ribeiro Bucar

Elaboração, Revisão e Formatação de Textos

Solange Pereira Silva

Projeto Gráfico e Design

Pesquisadores (as)

Carlos Henrique Pereira de Freitas

Evelyn Cristina Ribeiro Bucar

Giovanna Adriana Tavares Gomes

Rafael de Araújo Rosa

CRÉDITOS

Jânio Carlos Alves Freire
Prefeitura Municipal de Trindade

Simone Alves Moreira Freire
Agetur Trindade

Fernando Carlos Pereira
Presidente da ABIH-GO
COMTUR de Trindade
Hotel Pousada Recanto do Pai

Regington Bernardes Pereira
AFÉ

Vânia Ilidia Coelho
Restaurante Galdin'os

Apêndice I – Infraestrutura do município

Faculdades

Nome: IF Goiano - Campus Trindade

Endereço: Av. Wilton Monteiro da Rocha, s/n, St. Cristina II, Trindade - GO

Contato: (62) 3506-8000

Nome: Faculdade Aphonsiano

Endereço: Av. Manoel Monteiro, N° 55, Santuário, Trindade - GO

Contato: (62) 3505-1913

Nome: Faculdade União De Goyazes

Endereço: Rodovia GO-060, 3184, Laguna Park - Vila Emanuel, Trindade - GO

Contato: (62) 3506-9300

Hospitais

Nome: Hospital Trindade

Endereço: R. 09, N° 93, Vila Pai Eterno, Trindade - GO

Contato: (62) 3505-2345

Nome: Hospital São Camilo

Endereço: R. Moisés Batista, N° 34, St. Central, Trindade - GO

Contato: (62) 3505-1165

Nome: Posto de Saúde

Endereço: R. Rosimira Marques, 479-481 - Parque Buritis, Trindade - GO

Nome: Posto de Saúde

Endereço: St. Vida Nova, Trindade – GO

Nome: Centro de Saúde Cristina

Endereço: R. 7 de Setembro - St. Cristina I, Trindade - GO

Contato: (62) 3294-3834

Nome: UBS Pontakayna

Endereço: R. dos Abacateiros, 301-369 - St. Pontakayana, Trindade – GO

Contato: (62) 3294-3892

Nome: Posto Saúde Laguna Park

Endereço: Av. Espólio Martinho Gomes, 584-736 - St. Laguna Park, Trindade – GO

Nome: UBS 330 Jardim Califórnia

Endereço: R. do Bacuri - St. Jardim Scala, Trindade - GO

Contato: (62) 3531-7716

Polícia e Bombeiro

Nome: Delegacia de Polícia Civil

Endereço: Av. Manoel Monteiro, 1323 - Vila Pai Eterno, Trindade – GO

Contato: (62) 3201-7202

Nome: Delegacia da Mulher

Endereço: Av. 9 de Dezembro, 280 - St. Cristina, Trindade – GO

Contato: (62) 3505-7539

Nome: Corpo de Bombeiros/ 15º Batalhão Bombeiro Militar

Endereço: R. da Pecuária, 90 - Santuário, Trindade - GO

Contato: (62) 3505-3369

Farmácias

Nome: Drogaria Big Popular

Endereço: Av. Manoel Monteiro, 818 - Vila Pai Eterno, Trindade - GO

Contato: (62) 3506-1147

Nome: Drogaria Valesi

Endereço: Av. Manoel Monteiro, 1289 - St. Oeste, Trindade - GO

Contato: (62) 3505-4300

Nome: Drogaria Neto 2

Endereço: Av. Manoel Monteiro, 721 - St. Central, Trindade - GO

Contato: (62) 3505-1224

Táxi

Nome: Táxi Trindade

Contato: (62) 98624-8515

Nome: Táxi Fernandes

Contato: (62) 99326-0588

Nome: Moto Táxi imperial 2

Endereço: Av. Manoel Monteiro, 1908 - St. Central, Trindade - GO

Contato: (62) 3505-1365

Nome: CBR MOTO TÁXI

Endereço: R. Prof. Nelsom C. da Silva, N° 285 - Vila Pai Eterno, Trindade - GO

Contato: (62) 3505-6133

Nome: Táxi Trindade Ponto Basílica

Endereço: Rua Dr. Av. Dr. Irani Alves Ferreira, S/n - Vila Willian, Trindade - GO

Contato: (62) 3505-4387

Agências Bancárias

Nome: Banco do Brasil

Endereço: Av. Manoel Monteiro, 1450 - St. Central, Trindade – GO

Nome: Bradesco

Endereço: Avenida Raimundo de Aquino, Quadra 23, 57 - Loja 5 e 6 - Centro, Trindade – GO
Contato: (62) 3623-1500

Nome: Agência Itaú

Endereço: Av. Manoel Monteiro, 472 - Jardim Salvador, Trindade – GO

Contato: 4004-4828

Nome: Caixa Econômica Federal

Endereço: Av. Manoel Monteiro, 1453 - Vila Pai Eterno, Trindade – GO

Contato: (62) 3605-1000

Nome: Loteria

Endereço: Av. Elizabeth Marques, 420-512 - Parque dos Buritis, Trindade – GO

Contato: (62) 3577-3427

Apêndice II - Agências de turismo Cadastradas no CADASTUR

Nome: EAS Turismo

Endereço: Avenida Manoel Monteiro, Qd 19 Lt. 01, N° 600, sala 06, Vila João Braz – Trindade – GO

Contato: (62) 3946-8923

Nome: Fabim Excursões

Endereço: Luiz Carlos de Moraes, Monte Sinai, Trindade - GO

Contato: (62) 3506-0104

Nome: Jota Tour Viagens

Endereço: Jardim Decolores, Qd. 15, Lt. 01, Casa 4, São Carlos, Trindade - GO

Contato: (62) 3110-1229

Nome: Mika Turismo e Eventos

Endereço: Rua Anor Luiz da Silva, Setor Samarah, Trindade - GO

Contato: (62) 9349-9340

Nome: Paraíso Turismo

Endereço: Qd.02 Lt.07, Conjunto Dona Iris II, Trindade - GO

Contato: (62) 3577-5656

Nome: Pimenta Consultoria em Viagens

Endereço: Rua José Garcia, Setor Cristina II Expansão, Trindade - GO

Contato: (62) 9155-0163

Nome: Realize Sua Viagem

Endereço: Rua 11, Qd. 18, Lt. 13, Vila Padre Eterno, Trindade - GO

Contato: (62) 98183-7105

Nome: Viagens Pelo Mundo

Endereço: Rua das Dimas Passos, Vila João Braz, Trindade - GO

Contato: (62) 9867-4033

Apêndice III - Guias Regionais do Município de Trindade cadastrados no CADASTUR

Nome: Rafael De Sa

Contato: (62) 8502-2365

Apêndice IV – Farinhas comercializadas no município

Nome: Farinha – Senhor Divino

Contato: (62) 3505-1874

Produção: 10 Sacas por semana

Horário de funcionamento: Segunda-feira a Sábado (8h às 18h)

Endereço: Rua 04, N° 387, Vila Maria, Trindade – GO

Nome: Amauri – Farinha

Contato: (62) 98491-7975

Produção: 200 Kg por mês

Horário de funcionamento: Segunda-feira a Sexta-feira (8h às 18h)

Endereço: Rua 4, Qd. 12, Lt. 5, N° 599, Santuário, Trindade – GO

Nome: Edgar – Farinha

Contato: (62) 3991-9095

Produção: 1200 Kg por mês

Nome: Joaquim – Farinha

Contato: (62) 9 9480-+7568

Endereço: Rua 4, N° 201, Santuário, Trindade – GO

Goiás Turismo

Rua 30, esquina com a Rua 4
Centro de Convenções, 2º Andar
Goiânia Goiás, Brasil. CEP 74.015-010
www.observatoriodoturismo.tur.br
observatoriodoturismo.go@gmail.com

