



OBSERVATÓRIO
DO TURISMO
ESTADO DE GOIÁS

INVENTÁRIO DA OFERTA TURÍSTICA DE RIO QUENTE - GO 2020



CADERNO 1

OFERTA TURÍSTICA

RIO QUENTE- GO



Sumário

| | |
|---|----|
| 1. INVENTÁRIO DA OFERTA TURÍSTICA RIO QUENTE-GO..... | 4 |
| 2. SISTEMA TERRITORIAL TURÍSTICO RIO QUENTE-GO..... | 6 |
| 2.1 Rio Quente e sua história..... | 6 |
| 2.2. Os subsistemas fixos naturais (flora, fauna, água, clima, acidentes geográficos)..... | 8 |
| A) Solos..... | 8 |
| B) Geomorfologia..... | 8 |
| C) Clima..... | 8 |
| D) Cobertura vegetal, fauna e flora..... | 8 |
| 3. Os subsistemas de fluxos reúnem as dinâmicas socioculturais (renda, trabalho, escolaridade, manifestações folclóricas, etc.) e econômicas (produção, distribuição, acumulação do capital)..... | 9 |
| A) Dinâmicas Sócio-culturais - Trabalho e Rendimento..... | 9 |
| B) Educação..... | 9 |
| C) Dinâmicas Econômicas, Economia, produção, distribuição e acumulação de capital..... | 9 |
| D) Eventos e Festas..... | 10 |
| INVENTÁRIO DA OFERTA TURÍSTICA – FIXOS CONSTRUÍDOS | 12 |
| Restaurantes - Fixos Construídos – Rio Quente-GO..... | 12 |
| Mapa dos Restaurantes - Fixos Construídos..... | 26 |
| Esporte/ Transporte/ Monumentos/Cultura/Praças/Serviços..... | 27 |
| Parques..... | 36 |
| CONSIDERAÇÕES FINAIS..... | 39 |
| Referências..... | 40 |
| FICHA TÉCNICA..... | 41 |
| CRÉDITOS..... | 42 |
| CRÉDITOS..... | 43 |
| Apêndice..... | 44 |

1. INVENTÁRIO DA OFERTA TURÍSTICA DE RIO QUENTE - GO

Este documento tem como objetivo apresentar a oferta turística do município de Rio Quente - GO. A proposta do inventário foi baseada na teoria do planejamento do espaço turístico como uma visão sistêmica, visando a análise e interpretação do destino a partir de seus fragmentos e relações. A proposta foi conhecer particularidades de modo a compreendermos melhor o sistema turístico do município.

Anjos (2004) afirma que para a compreensão do sistema territorial turístico deve-se levar em consideração elementos territoriais específicos divididos em dois subsistemas sociais, sendo eles: comunidade local e turistas. Cada grupo possui seus próprios interesses e em alguns pontos podem ser comungados. Então devem ser analisados de forma singular e se inter-relacionando, buscando compreender “especificidades, dinâmicas e sobreposições (de escala espaciais e temporais) entre os dois subsistemas” (ANJOS, 2004, p. 163).

Figura 1: Formação do sistema territorial turístico com base na relação entre subsistemas fixos e fluxos

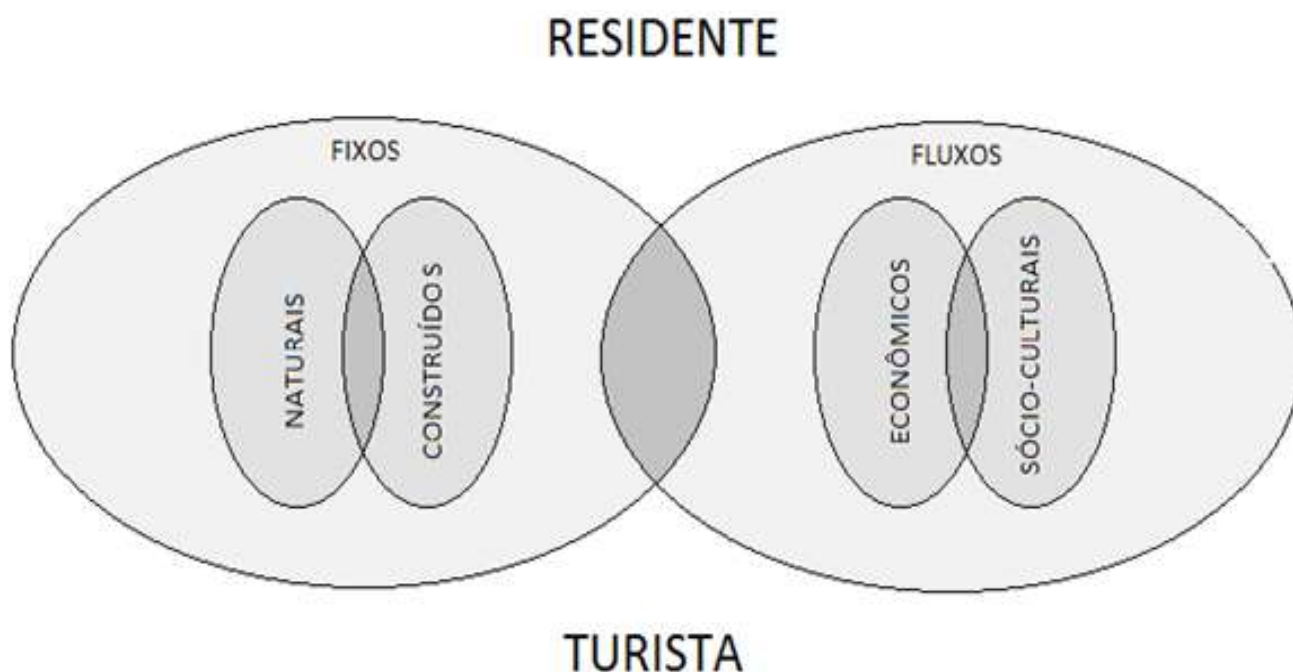

Fonte: Anjos (2004, p. 164).

Para melhor compreensão denominam-se como subsistemas de fixos os elementos naturais (flora, fauna, água, clima, acidentes geográficos, solo, etc.) e os elementos construídos pelo ser humano (edifícios e estrutura urbanística).

Os subsistemas de fluxos reúnem as dinâmicas socioculturais (renda, trabalho, escolaridade, manifestações folclóricas, etc.) e econômicas (produção, distribuição, acumulação do capital).

A fim de elaborar uma leitura das potencialidades do município de Rio Quente - GO, a utilização deste método demonstra-se mais coerente com a pesquisa, por expor de melhor maneira a dinâmica entre os subsistemas, revelando sua real demanda turística.

O mapa turístico é um instrumento que tem como objetivo orientar a gestão no desenvolvimento de políticas públicas regionalizadas e descentralizadas. Rio Quente é um dos 79 municípios do estado que se encontra atualmente no Mapa Turístico Oficial e compõe a Região das Águas Quentes, conforme o mapa a seguir:

Figura 2: Mapa Turístico Oficial do Estado de Goiás.



2. SISTEMA TERRITORIAL TURÍSTICO DE RIO QUENTE - GO

2.1. Rio Quente e a sua história

De acordo com o site oficial da prefeitura do município de Rio Quente/GO, no ano de 1722, no auge do colonialismo, Bartolomeu Bueno Filho descobriu, por acaso, uma importante riqueza natural: as águas quentes de Goiás. Durante suas andanças pelas serras do estado, o bandeirante se deparou com fontes borbulhantes, no leito rochoso do rio quente. Um tesouro, até então escondido, que brotava em abundância, compondo um belíssimo ecossistema.

Um verdadeiro paraíso que, tempos depois, transformou-se em um dos destinos turísticos mais procurados do país, famoso em toda parte, por abrigar o maior rio de águas termais do mundo (extensão de 12 quilômetros), e, principalmente, pela fundação da Pousada do Rio Quente, na década de 60, pela família Palmerston, que hoje, bem estruturado, transformou-se no Rio Quente Resorts.

Emancipada em 1988, a cidade de Rio Quente, atrai anualmente um número significativo de turistas, devido aos seus atrativos singulares. O município de atrativos naturais únicos, oferece aos visitantes uma experiência rica e inesquecível, que envolve o contato direto com a natureza, em um clima interiorano, acolhedor e agradável.

Alguns estudos geológicos mais recentes, ao trazerem uma explicação científica para a origem das águas quentes, asseguram que as águas termais da região têm origem na formação de um lençol de grandes profundidades, onde as águas provenientes das chuvas percolam rochas que mantêm o grau geotérmico. Esse lençol possui vários locais de recarga e as águas das chuvas, ao penetrarem o solo, percorrem fissuras nas rochas e vão gradativamente se aquecendo (BARBORA; PARANHOS, 2014, p.120).

De acordo com o IBGE o município de Rio Quente, que antes era distrito de Caldas Novas, está em posição geográfica privilegiada, próximo de Goiânia, Brasília, Uberlândia, Uberaba, São Paulo e do rico interior paulista, de onde se origina o maior percentual da demanda de turistas. Embora de pequena dimensão territorial o município possui uma boa agricultura, com cultivo de milho, soja e arroz, e pratica a pecuária de leite.

A sua formação administrativa apresenta que foi elevado à categoria de município e distrito com a denominação de Rio Quente pela lei estadual nº 10506, de 11/05/1988, desmembrado de Caldas Novas. Sede no atual distrito de Rio Quente, ex-povoado de Águas Quentes. A área de município é formada com os povoados de Águas Quentes, Esperança e Esplanada. Constituído do distrito sede. Instalado em 01/06/1989. Em divisão territorial datada de 1/06/1995, o município é constituído do distrito sede. Assim permanece em divisão territorial datada de 2007.

Figura 3 - Mapa de localização do estado de Goiás com foco no município de Rio Quente– GO

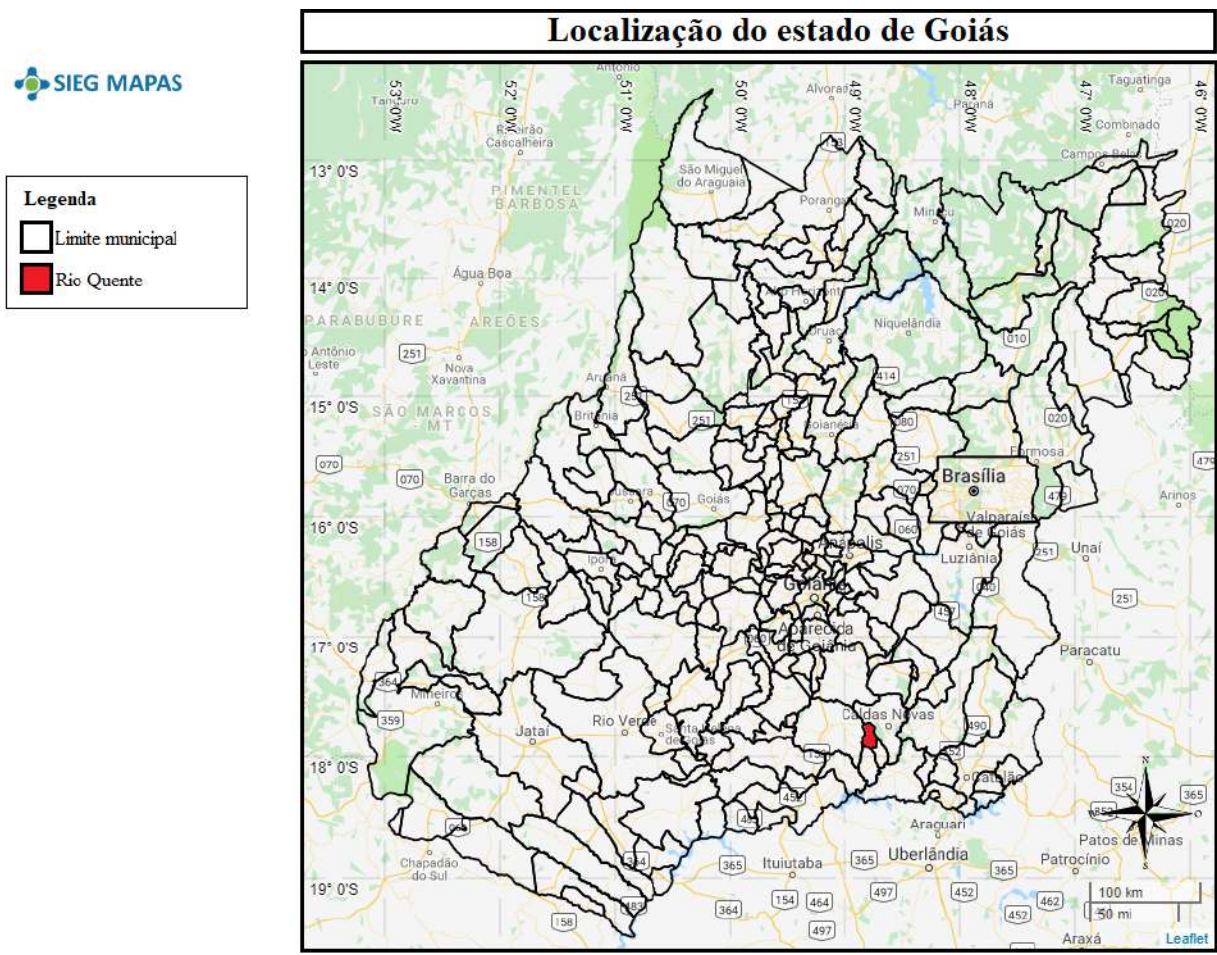

Fonte: SIEG MAPAS, 2017.

Figura 4 - Principais vias de acesso ao município de Rio Quente – GO

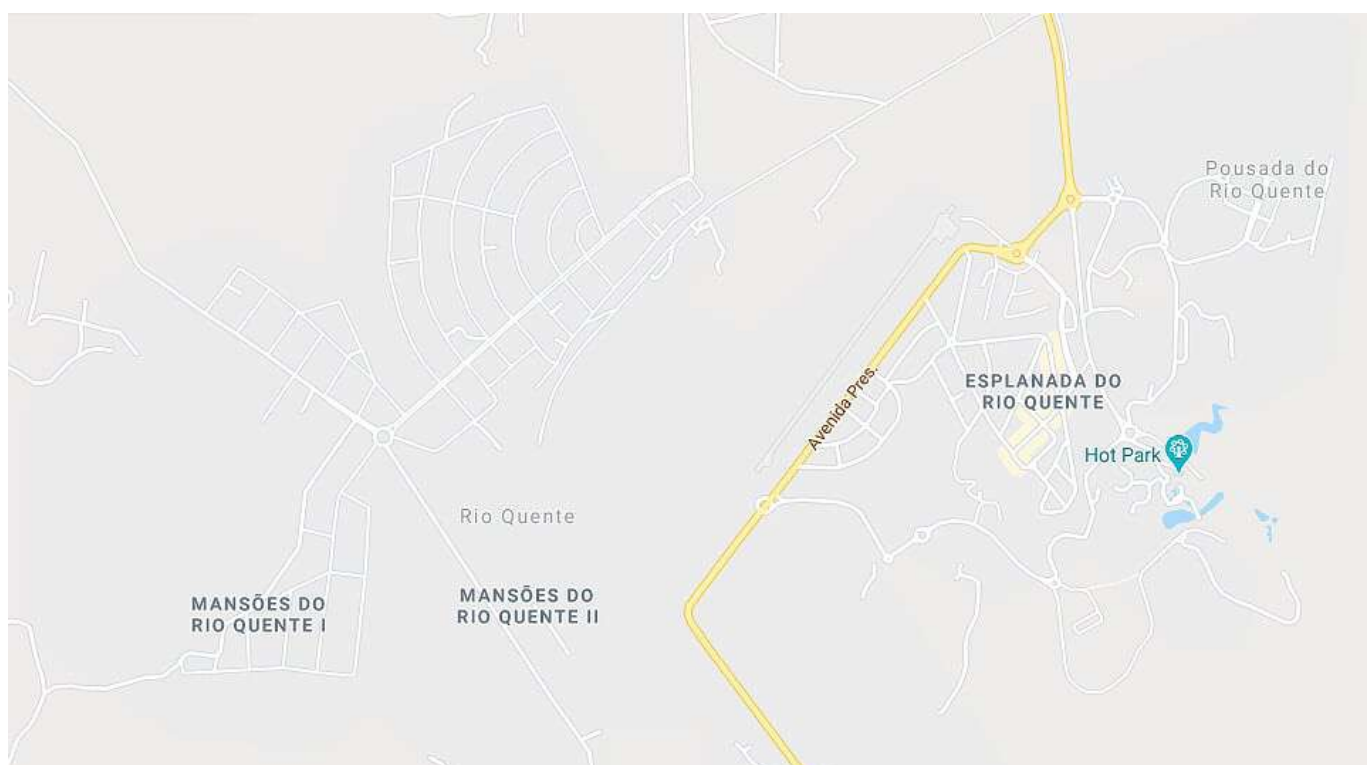

Fonte: Google Maps, 2019.

Tabela 1: Dados populacionais do município Rio Quente – GO

| | |
|---|---------------------------|
| População estimada [2019] | 4.493 pessoas |
| População no último censo [2010] | 3.312 pessoas |
| Densidade demográfica [2010] | 12,94 hab/km ² |
| Área da unidade territorial [2018] | 243,488km ² |
| Gentílico | rio-quentense |

Fonte: IBGE,2020.

Tabela 2. Identificações pontuais sobre o município de Rio Quente – GO

| | |
|---|--------------------|
| Prefeito | João Pena de Paiva |
| Secretaria de Turismo, Cultura e Eventos | Rita Cavalcante |
| Índice de Desenvolvimento Humano Municipal (IDHM) [2010] | 0,731 |
| Bioma | Cerrado |

Fonte: IBGE,2019.

2. Os subsistemas fixos naturais (flora, fauna, água, clima, acidentes geográficos, solo e etc.)

A) Solos

Os solos são preponderantemente Latossolos Vermelho-Amarelos, distróficos petroplínticos explorados como áreas de empréstimo (cascalheiras) para obras civis.

B) Geomorfologia

A região do município se apresenta enquanto Planalto Central Goiano que é a grande unidade fisiográfica na qual se insere a região de Caldas Novas. Esta unidade abrange um vasto planalto sub-compartimentado em níveis topográficos distintos, drenado por afluentes da margem direita do rio Paranaíba, entre os quais se destacam os rios Corumbá, Meia Ponte, dos Bois e Turvo.

C) Clima

De acordo com a classificação climática proposta por Köppen, o clima dominante na área é representativo da região dos cerrados, é do tipo o tropical quente subúmido (Aw). Caracteriza-se por duas estações bem definidas, uma seca que corresponde ao período outono-inverno, e a outra úmida de verão, com chuvas que costumam ser muito fortes. A temperatura média é de 23°C variando menos de 5°C entre os meses mais frios e mais quentes.

D) Cobertura vegetal, fauna e flora

O bioma predominante no município é o Cerrado, vegetação de cerrado aberto e cerrado denso, respectivamente também denominados de savana arborizada e savana florestada e, em ambos casos, com florestas-de-galeria. Estes cerrados encontram-se extremamente devastados, restando apenas 33,4% de vegetação nativa.

3. Os subsistemas de fluxos reúnem as dinâmicas socioculturais (renda, trabalho, escolaridade, manifestações folclóricas, etc.) e econômicas (produção, distribuição, acumulação do capital).

a) Dinâmicas Socioculturais

Tabela 3: Trabalho e Rendimento

| | |
|--|----------------------|
| Salário médio mensal dos trabalhadores formais (2017) | 2,2 salários mínimos |
| Pessoal ocupado (2017) | 3.194 pessoas |
| Percentual da população com rendimento nominal mensal per capita de até 1/2 salário mínimo [2010] | 28,8 % |

Fonte: IBGE,2017.

Observação: Em 2017, o salário médio mensal era de 2.2 salários mínimos. A proporção de pessoas ocupadas em relação à população total era de 77.7%. Na comparação com os outros municípios do estado, ocupava as posições 43 de 246 e 1 de 246, respectivamente. Já na comparação com cidades do país todo, ficava na posição 1139 de 5570 e 12 de 5570, respectivamente. Considerando domicílios com rendimentos mensais de até meio salário mínimo por pessoa, tinha 28.8% da população nessas condições, o que o colocava na posição 240 de 246 dentre as cidades do estado e na posição 4913 de 5570 dentre as cidades do Brasil.

Tabela 4: Taxa de escolaridade do município

| | |
|---|----------------|
| Taxa de escolarização de 6 a 14 anos de idade [2010] | 99 % |
| IDEB – Anos iniciais do ensino fundamental (Rede pública) [2017] | 5,4 |
| IDEB – Anos finais do ensino fundamental (Rede pública) [2017] | 5,1 |
| Matrículas no ensino fundamental [2018] | 601 matrículas |
| Matrículas no ensino médio [2018] | 179 matrículas |

Fonte: IBGE,2018.

c) Dinâmicas Econômicas, economia, produção, distribuição e acumulação de capital.

Tabela 5: Dados do município

| | |
|---|---------------|
| PIB per capita [2016] | 17.024,76 R\$ |
| Percentual das receitas oriundas de fontes externas [2015] | 71,6 % |
| Índice de Desenvolvimento Humano Municipal (IDHM) [2010] | 0,699 |

Fonte: IBGE,2019.

d) Eventos e Festas

Réveillon Folia de Reis



Janeiro

| dom | seg | ter | qua | qui | sex | sáb |
|-----|-----|-----|-----|-----|-----|-----|
| | | | 1 | 2 | 3 | 4 |
| 5 | 6 | 7 | 8 | 9 | 10 | 11 |
| 12 | 13 | 14 | 15 | 16 | 17 | 18 |
| 19 | 20 | 21 | 22 | 23 | 24 | 25 |
| 26 | 27 | 28 | 29 | 30 | 31 | |

Carnaval



Fevereiro

| dom | seg | ter | qua | qui | sex | sáb |
|-----|-----|-----|-----|-----|-----|-----|
| | | | | | | 1 |
| 2 | 3 | 4 | 5 | 6 | 7 | 8 |
| 9 | 10 | 11 | 12 | 13 | 14 | 15 |
| 16 | 17 | 18 | 19 | 20 | 21 | 22 |
| 23 | 24 | 25 | 26 | 27 | 28 | 29 |

Semana Santa



Abril

| dom | seg | ter | qua | qui | sex | sáb |
|-----|-----|-----|-----|-----|-----|-----|
| | 1 | 2 | 3 | 4 | 5 | 6 |
| 7 | 8 | 9 | 10 | 11 | 12 | 13 |
| 14 | 15 | 16 | 17 | 18 | 19 | 20 |
| 21 | 22 | 23 | 24 | 25 | 26 | 27 |
| 28 | 29 | 30 | | | | |

Aniversário do município



Junho

| dom | seg | ter | qua | qui | sex | sáb |
|-----|-----|-----|-----|-----|-----|-----|
| | 1 | 2 | 3 | 4 | 5 | 6 |
| 7 | 8 | 9 | 10 | 11 | 12 | 13 |
| 14 | 15 | 16 | 17 | 18 | 19 | 20 |
| 21 | 22 | 23 | 24 | 25 | 26 | 27 |
| 28 | 29 | 30 | | | | |

Figura 5. Município de Rio Quente - GO



Fonte: Reprodução da internet.

Bares e Restaurantes

Panificadora Maná

A panificadora comercializa uma variedade de quitandas, como pães doces e salgados, bolos, biscoitos, uma grande variedade de tortas, roscas, pão de queijo, salgados assados e fritos com recheios variados. Possui opções de bebidas em geral, café, leite com café, com toddy e outros. Além disso, trabalham com outras refeições, e realizam o serviço de entrega de marmitex para almoço.

Horário de funcionamento: Segunda-feira a Sábado (6:30 às 20h) e Domingo (6:30 às 12h)

Endereço: Av. Brasil, N° 93, Esplanada do Rio Quente, Rio Quente – GO

Contato: (64) 3452-1635

Rede Social: Facebook

Fonte: Reprodução da internet.



Fonte: Reprodução da internet.

Fonte: Reprodução da internet.



Fonte: Reprodução da internet.

Pizzaria e Restaurante Nonna Mia

O restaurante atende ao almoço e jantar, com opções de pratos a la carte, self-service, nos jantares há rodízios de massas, como pizzas e galletos. Comercializam bebidas alcólicas em geral, vinhos, sucos de diversos sabores, refrigerante e cerveja. O restaurante realiza o serviço de entrega na região da Esplanada.

Horário de funcionamento: Segunda-feira a Sexta-feira (19h às 00h) / Sábado e Domingo (12h às 15h / 19h às 00h)

Endereço: Av. Brasil, N° 50, Esplanada do Rio Quente, Rio Quente – GO

Contato: (64) 3452-1346

Rede Social: Instagram



Fonte: Reprodução da internet.



Fonte: Reprodução da internet.



Fonte: Reprodução da internet.

Restaurante Lisboa

O restaurante é climatizado, atende ao serviço self-service, com churrasco por quilo, doces caseiros, sorvetes para sobremesa, uma grande variedade de pratos, sucos naturais de polpa, cervejas e refrigerantes. Aceitam cartões de débito e crédito.

Horário de funcionamento: Todos os dias (11h às 15h / 19h às 22h)

Endereço: Av. Brasil, N°12, Esplanada do Rio Quente, Rio Quente – GO

Contato: (64) 3452-1303



Fonte: Reprodução da internet.



Fonte: Reprodução da internet.



Fonte: Reprodução da internet.

Restaurante Real Sabor

Com uma comida tipicamente caseira, o restaurante atende ao self-service e por quilo, nas sextas-feiras e sábados há opções de churrasco, com 14 tipos de salada, pizza a la carte, suco natural, cerveja, picolés, sorvetes e balinhas.

Horário de funcionamento: Todos os dias (11h às 15h) / Segunda-feira a Sábado (19h às 22:30)

Endereço: Rua Maranhão, Qd. 01, Lt. 02, Esplanada, Rio Quente – GO

Contato: (64) 99625-0203 / (64) 99312-7280

Fonte: Reprodução da internet.



Fonte: Reprodução da internet.



Fonte: Reprodução da internet.

Moderato Grelhados & Burguers

O empreendimento comercializa pizzas em geral, churrasco, sanduíches artesanais com hambúrguer caseiro ou industrial, batata frita, opções de arroz, pratos executivos, sucos de diversos sabores, refrigerantes, vinhos e outros drinks. O ambiente é climatizado, com música ao vivo e realizam entregas na Esplanada e Rio Quente.

Horário de funcionamento: Todos os dias /exceto Quarta-feira (19h às 00h)

Endereço: Rua Maranhão, Qd. 11, Lt. 04, N°61, Esplanada, Rio Quente – GO

Contato: (64) 3452-1214

E-mail: moderatogrelhados@gmail.com

Fonte: Reprodução da internet.



Fonte: Reprodução da internet.

Mesclato Sorveteria e Cafeteria

Comercializa sorvetes em geral, com inúmeros sabores, coberturas, adicionais, milk shakes, cafés diversos, salgados com recheios diversificados. O ambiente é climatizado e o sorvete vendido a quilo.

Horário de funcionamento: Todos os dias/exceto Quarta-feira (17:30 às 23:30)

Endereço: Rua Maranhão, Qd. 11, Lt. 3/4, Esplanada, Rio Quente – GO

Contato: (64) 3452-1214

Fonte: Reprodução da internet.



Fonte: Reprodução da internet.



Fast Açaí

A franquia nacional está presente na cidade no setor Esplanada, ela comercializa açaí, cupuaçu e Wepe, direto do Norte do Brasil. Tem ainda opções de casquinhas puras ou mistas de cupuaçu ou açaí.

Horário de funcionamento: Todos os dias (9h às 23h)

Endereço: Rua Maranhão, N° 25, Esplanada do Rio Quente, Rio Quente – GO

Rede Social: Facebook e Instagram

Fonte: Observatório do Turismo do estado de Goiás.



Fonte: Observatório do Turismo do estado de Goiás.

Fonte: Reprodução da internet.



Fonte: Reprodução da internet.

Panificadora e Lanchonete Quero Mais

No local funciona uma panificadora e uma pequena mercearia. Possui grande variedade de quitandas, no local é possível comprar sabão, arroz, produtos de higiene pessoal, revistas e outros. Eles também atendem ao almoço e café da manhã colonial. Aceitam como formas de pagamento cartões de crédito e débito.

Horário de funcionamento: Todos os dias (7h às 18h)

Endereço: Q16 L32, Av. Goiás, Esplanada do Rio Quente, Rio Quente – GO

Contato: (64) 99255-2445



Fonte: Observatório do Turismo do estado de Goiás.



Fonte: Observatório do Turismo do estado de Goiás.



Fonte: Observatório do Turismo do estado de Goiás.

Sorvetes New Raffa's

O empreendimento comercializa uma variedade de sorvetes, o cliente pode servir-se a vontade, escolher alguns acompanhamentos como leite ninho, castanhas, chocolate e granola, após isso ele pesa a sua escolha e realiza o pagamento. O local também possui opções de milk shake , açaí, picolés e café expresso. Aceitam cartões de crédito e débito.

Horário de funcionamento: Todos os dias (13h às 23h)

Endereço: Rua Maranhão, Esplanada do Rio Quente, Rio Quente – GO

Contato: (64) 3452-1005



Fonte: Reprodução da internet.



Fonte: Reprodução da internet.



Fonte: Reprodução da internet.

Choperia Bahamas Grill

O local abre para almoço, e jantar, oferecem serviço por quilo, pratos a la carte, pizzas, porções e caldos. Para beber existem opções de sucos naturais e de polpa, drinks variados, cervejas, refrigerante e chopp Brahma. O local também conta com brinquedoteca.

Horário de funcionamento: Todos os dias (11h às 00h)

Endereço: Av. Brasil, N° 289, Lt. 1A, Esplanada do Rio Quente – GO

Contato: (64) 99238-4213

Rede Social: Facebook



Fonte: Reprodução da internet.



Fonte: Reprodução da internet.

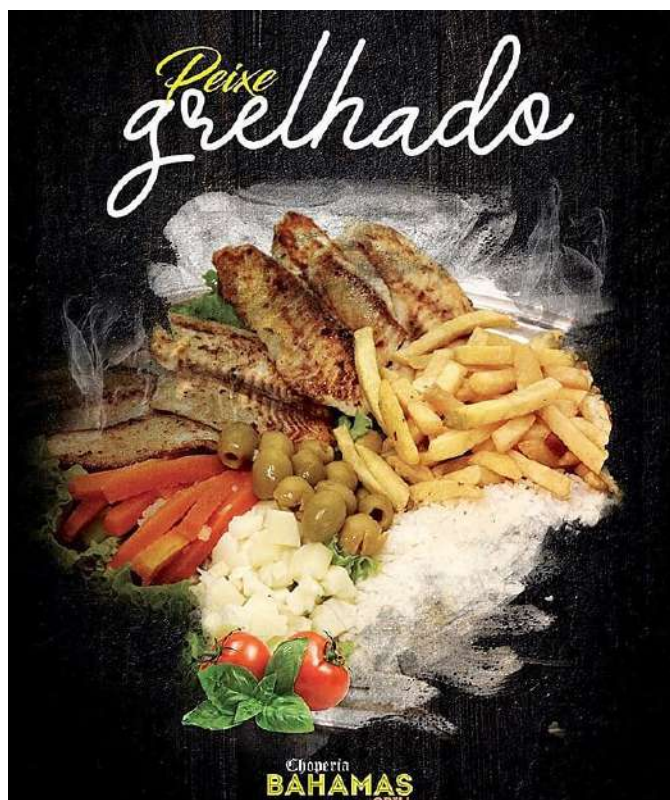

Fonte: Reprodução da internet.



Fonte: Reprodução da internet.

Casa da Farinha

Comercializam farinha de diversos tipos, incluindo temperada, conversas de pimenta, molhos, produtos típicos do Cerrado como pequi, e castanhas de baru, além disso, possuem várias opções de doces, tanto cremosos como de pedaços, e doces cristalizados, doce de leite com pequi, queijos secos, colher de pau e mel.

Horário de funcionamento: Todos os dias (8h às 23h)

Endereço: Av. Brasil, N° 223, Esplanada do Rio Quente – GO

Contato: (64) 99254-1509



Fonte: Observatório do Turismo do estado de Goiás.



Fonte: Observatório do Turismo do estado de Goiás.



Fonte: Observatório do Turismo do estado de Goiás.



Fonte: Observatório do Turismo do estado de Goiás.

Estação San' Sarah Espaço Gourmet

Com opções de café da manhã, almoço com diversas opções por quilo ou a vontade, jantar com pratos a la carte, fast food, pizza e caldos. O restaurante possui uma variada opção de bebidas, como chopps, cozumel, cervejas de diversas qualidades, e zero álcool, sucos naturais e de lata, e cremes de maracujá e morango. No local são servidos batidas, doses de drinks, coquetéis, opções de massas, saladas, pratos executivos, pratos regionais com pequi, e caldos. O ambiente é climatizado, com Wi-Fi e possuem música ao vivo alguns dias da semana. Como forma de pagamento aceita cartões de crédito e débito, e oferecem 5% de desconto para pagamentos em dinheiro.

Horário de funcionamento:

Café da manhã – Todos os dias (7:30 às 10:30)

Almoço – Todos os dias (11:30 às 15:30)

Jantar – Todos os dias (15:30 às 01h)

Endereço: Rua Mato Grosso, Qd. 11, Lt. 01, Esplanada do Rio Quente - GO

Contato: (64) 3452-1639

Site: www.estacaosansarah.com.br/site/

Fonte: Reprodução da internet.



Fonte: Reprodução da internet.

Fonte: Reprodução da internet.



Fonte: Reprodução da internet.

Empadão Goiano da Tânia

O restaurante oferece café coado na hora, sucos de polpa, refrigerante, cerveja, temperos diversos, doces e o conhecido Empadão Goiano, com diversas opções de recheio, inclusive vegetariano. Eles realizam o serviço de entrega por toda a Esplanada. O ambiente é climatizado e decorado.

Horário de funcionamento: Segunda-feira a Sexta-feira (15h às 23h) / Sábado e Domingo (14h às 23h)

Endereço: Rua Pernambuco, Qd. 9, Lt. 07, Esplanada do Rio Quente, Rio Quente – GO

Contato: (64) 99251-0306

Redes Sociais: Facebook e Instagram



Fonte: Observatório do Turismo do estado de Goiás.



Fonte: Reprodução da internet.



Fonte: Reprodução da internet.

Pesque-Pague do Vadim

Com capacidade para comportar até 200 pessoas, funciona de terça-feira a domingo. O local possui 2 lagos, 3 quiosques, com aluguel de vara de pescar, sinuca, rede e banheiros privativos. Oferecem almoço feito no fogão a lenha, com opções de self-service e prato feito, além disso, comercializam sucos, cervejas e água.

Horário de funcionamento: Terça-feira a Domingo (9h às 19h)

Endereço: Rodovia GO-507, Mansões I, Rio Quente - GO

Contato: (64) 99224-5162

Fonte: Reprodução da internet.



Fonte: Reprodução da internet.

Fonte: Reprodução da internet.



Fonte: Reprodução da internet.

Mapa dos Restaurantes

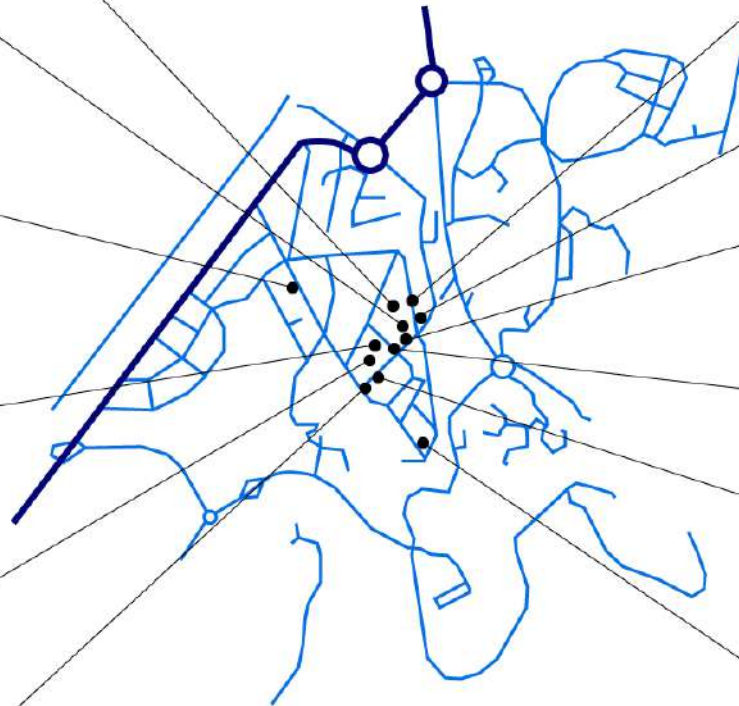

Ginásio de Esportes Roberto Machado

O ginásio, presente na praça do município, possui uma quadra coberta, conservada com um campo de futebol ao lado.

Endereço: Rua José Modesto Oriente, N° 918, Rio Quente – GO

Fonte: Reprodução da internet.



Aeroporto de Rio Quente

O aeroporto funciona 24 horas por dia, possui 4 funcionários, abertos apenas para aviões particulares, com a autorização do aeroporto de Caldas Novas/GO, com capacidade para estacionar 8 aviões. O local possui iluminação, gerador de energia e 1.100 metros de pista.

Endereço: Fazenda Rio Quente, Rio Quente - GO

Contato: (64) 3452-1245

Fonte: Reprodução da internet.



Fonte: Reprodução da internet.

Praça do Ipê

A praça é muito bonita, bem cuidada, com iluminação e lixeira. Ideal para fazer caminhadas e descansar com a família e amigos. Localizada no centro da cidade, a seis quilômetros do bairro esplanada, o local também é utilizado para realização de eventos e shows ao ar livre.

Endereço: R. José Dias Guimarães, 924-996, Rio Quente – GO

Fonte: Reprodução da internet.



Fonte: Reprodução da internet.



CAT- Centro de Atendimento ao Turista

O local presta informações aos turistas que chegam ao município, possui o serviço de guia de turismo, rede Wi-Fi, banheiro privativo, água e informativos sobre hotéis, restaurantes e outros equipamentos.

Horário de funcionamento: Terça-feira, Sexta-feira e Sábado (8h às 20h) / Demais dias (07h às 17h)

Endereço: Av. Brasil, esq. c/ Rua Mara, N° 10, Rio Quente – GO

Contato: (64) 3452-7021 / (64) 99238-2558

Fonte: Observatório do Turismo do estado de Goiás.



Fonte: Observatório do Turismo do estado de Goiás.



Portal de entrada do município de Rio Quente

O portal fica na entrada da cidade, com acesso a rodovia.



Fonte: Observatório do Turismo do estado de Goiás.

Igreja Católica Paróquia São Sebastião

A igreja está localizada na praça da cidade, possui salão de eventos. Foi a primeira cruz fixada no município, em 1926 pelo Sr. José Dias Guimarães “Zeca Augusto”.

Horário de funcionamento: Quarta-feira e Domingo (15h às 19h / 9h / 20h) / Terça-feira e Sábado (18h)

Endereço: Av. José Dias Guimarães, Qd. 01, L. 01, Centro, Rio Quente – GO

Fonte: Observatório do Turismo do estado de Goiás.



Fonte: Observatório do Turismo do estado de Goiás.

Fonte: Observatório do Turismo do estado de Goiás.



Fonte: Observatório do Turismo do estado de Goiás.

Bosque da cidade

Local reservado pela prefeitura, com muitas árvores e jardinagem.

Endereço: Av. dos Canários, Fauna I, Rio Quente – GO

Fonte: Reprodução da internet.



Fonte: Reprodução da internet.

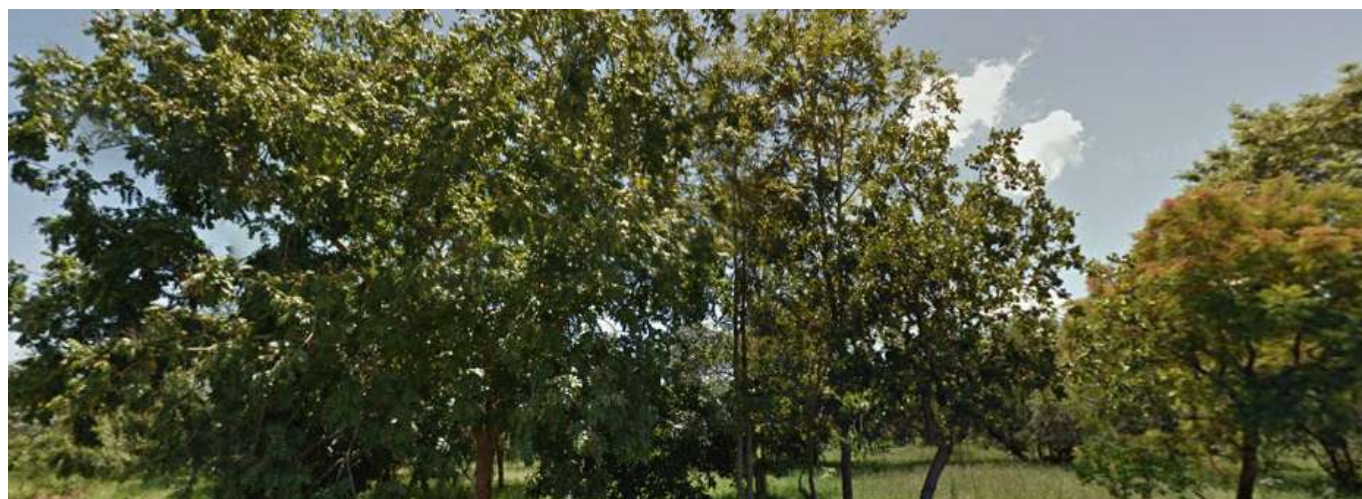

Fonte: Reprodução da internet.



Prefeitura e Câmara Municipal

A prefeitura municipal de Rio Quente é estruturada com as secretarias e demais departamentos organizacionais e administrativos do município.

Endereço: R. José Dias Guimarães, 599-689 - Rio Quente-Sede Mun., Rio Quente – GO

Contato: (64) 3452-7000



Fonte: Reprodução da internet.

Casa de Maria – Associação Família de Nazaré

Em atividade desde 1992, a casa atua enquanto uma organização não governamental, sem fins lucrativos. Durante algumas festividades religiosas, são organizadas peregrinações pelas estradas que ligam a cidade de Rio Quente ao santuário. Localizada na zona rural, a quinze quilômetros da cidade, a casa é um lugar ideal para aqueles que buscam o retiro espiritual e o silêncio.

Horário de visitação: Todos os dias

Horário da missa: No último domingo de cada mês às 15h

Contato: (64) 3453-1105

Local: Estrada Estadual Marzagão à Morrinhos, SN, Km 42, Zona Rural, Rio Quente – GO/ (a 15 km do centro da cidade)

Fonte: Reprodução da internet.



Fonte: Reprodução da internet.



Fonte: Reprodução da internet.

Folia de Reis

A manifestação cultural acontece na cidade há mais de quatro décadas, e todos os anos reúne várias pessoas entre foliões, religiosos e visitantes. Carregando as bandeiras dos santos, os foliões fazem uma peregrinação pelas casas da cidade e zona rural, em cada residência fazem uma cantoria, orações, muitas vezes são recebidos com um banquete especialmente preparado. A festa católica, de origem portuguesa, envolve diversos elementos culturais, figuras folclóricas, como os palhaços, além da música, religião e arte. No município de Rio Quente, também são famosas as festas do Divino, de São Pedro, São João e São Sebastião.

Contato: (64) 2452-7021

E-mail: sector.rioquente@hotmail.com

Fonte: Reprodução da internet.



Fonte: Reprodução da internet.

Fonte: Reprodução da internet.



Parques

Eco Aventura Park

O local pertence ao Rio Quente Resort, possui espaço com apartamentos, piscina, e eco aventura. O empreendimento possui piscina com bar molhado com televisão, mesas e cadeiras, restaurante com uma variedade de prato a la carte, loja de conveniência, área de descanso com bancos e campo de futebol. O local é tranquilo, limpo, excelente jardinagem e possuem salva-vidas. Algumas atividades podem ser feitas no local, como a Eco tirolesa de 20 metros, a mega tirolesa com 100 metros, quadriciclos, rafting e Jipe Cross.

Horário de funcionamento: Day Use/ 9:30 às 17h

Localização: Rio Quente Resort, Esplanada de Rio Quente – GO

Contato: (64) 3512-8381

E-mail: recepção@ecochoales@aviva.com.br

Fonte: Reprodução da internet.



Fonte: Reprodução da internet.



Fonte: Reprodução da internet.

Hot Park

O parque possui 55 mil m², com mais de 15 atrações para todos os gostos e todas as idades. Dentre elas Half Pipe, Acqua Race, Clubinho da Criança, Escola de Surf, Passeio de Caiaque, a Praia do Cerrado, o Lazy River, algumas atividades radicais como AeroBike, Girolesa e a Mega Tirolesa. Além de tudo isso, o parque possui um Birdland, um viveiro com mais de 200 aves de espécies diferentes, o Xpirado, para quem curte aquele passeio de terror, e as quatro quadras de areia para praticar qualquer esporte.

Horário de funcionamento: Day Use/ 9:30 às 17h

Endereço: Esplanada do Rio Quente, Rio Quente – GO

Contato: (64) 3453-3091 / (64) 3453-3078

E-mail: loja.caldasnovas@aviva.com.br

Site: www.rioquente.com.br/hot-park

Fonte: Reprodução da internet.



Fonte: Reprodução da internet.

Fonte: Reprodução da internet.



Fonte: Reprodução da internet.

Fonte: Reprodução da internet.



Fonte: Reprodução da internet.

Esplanada Thermas Park

O parque com 5.800 metros quadrados, possui opções de camping, lavanderia, ponto de energia, ponto de água, bar, churrasqueira, banheiros com chuveiros. No local houve uma canalização do rio para moldar o seu percurso ao longo do parque.

Horário de funcionamento: Todos os dias (7:30 às 17h) / Camping (07:30 às 22h)

Endereço: R. Maranhão, 500-584 - Esplanada do Rio Quente, Rio Quente – GO

Contato: (64) 3452-1341

E-mail: campingesplanada@terra.com.br

Site: www.campingesplanada.eco.br

Fonte: Observatório do Turismo do estado de Goiás.



Fonte: Observatório do Turismo do estado de Goiás.

Fonte: Observatório do Turismo do estado de Goiás.



Fonte: Observatório do Turismo do estado de Goiás.

Fonte: Observatório do Turismo do estado de Goiás.



Fonte: Observatório do Turismo do estado de Goiás.

CONSIDERAÇÕES FINAIS

A atividade do turismo continuamente se destaca como uma atividade significativa de desenvolvimento social e crescimento econômico nos municípios goianos. A partir dessa realidade é que entendemos a importância da elaboração de um documento que contenha as principais informações turísticas dos municípios. Tendo em vista a necessidade de realização do Inventário dos atrativos turísticos, equipamentos, da infraestrutura e dos serviços do município de Rio Quente, esse documento teve como propósito aumentar a competitividade dos destinos e tornar seus atrativos conhecidos e reconhecidos.

O turismo passa por significativas mudanças na forma como se constrói e também de como é consumido por parte dos turistas. O perfil desse consumidor busca novas formas de vivenciar as experiências, de forma autônoma ou tradicional.

A experiência cultural aliada a hospitalidade, economia criativa, sustentabilidade e uso de tecnologias tem imenso valor para esse “novo turista” denominado “híbrido”. Sua busca por experiências autênticas envolve a organização e planejamento das empresas que operam produtos com foco nos serviços de base local dos destinos turísticos visitados, faz com que agências de viagens, operadoras, agências emissivas ou agências receptivas se empenhem na organização e execução dessas experiências.

A inventariação da oferta turística tem como propósito facilitar o mapeamento e a identificação do município de Rio Quente, bem como a divulgação das potencialidades, ao mesmo tempo em que reforça a vocação do município que tem como destaque o Rio Quente Resort, que abriga uma grande infraestrutura que contempla hospedagem, serviços, bares e restaurantes e entretenimento aquático. Além disso, o município conta com outros parques aquáticos, clubes, empreendimentos de hospedagem e uma variedade de bares e restaurantes. Rio Quente é um município turístico do estado de Goiás, presente na Região das Águas Quentes, e possui como atrativo principal as águas termais, mas faz-se necessário a prática de um turismo responsável e consciente, associado a preservação da natureza, para que as gerações futuras possam usufruir dos recursos naturais existentes.

REFERÊNCIAS

BARBOSA, Yacarim Melgaço; PARANHOS, Mayra Caiado. TURISMO E OS MITOS DAS ÁGUAS TERMAIS DA SERRA DE CALDAS. Estudos, Goiânia, v. 41, especial, p.119-129, set., 2014.

História do município de Rio Quente/GO. Disponível em: <<https://cidades.ibge.gov.br/brasil/go/rio-quente/historico>>. Acesso em: 25 de mai. 2020.

Relatório Serra de Caldas. FEMAGO. Plano de Manejo do Parque Estadual da Serra de Caldas. Centro Tecnológico de Engenharia, 2017.

Site oficial da prefeitura de Rio Quente/GO. História do município. Disponível: <<https://www.rioquente.go.gov.br/paginas/portal/paginaInterna?id=6>>. Acesso em: 25 de mai. 2020.

FICHA TÉCNICA

GOVERNO ESTADUAL

Ronaldo Ramos Caiado

Governador do Estado de Goiás

Lincoln Graziani Pereira da Rocha

Vice-Governador

Wilder Pedro de Moraes

Secretaria de Indústria, Comércio e Serviços

AGÊNCIA ESTADUAL DE TURISMO – GOIÁS TURISMO

Fabricio Borges Amaral

Presidente

Gustavo Coutinho Faria

Diretor de Fomento ao Turismo

Giovanna Adriana Tavares Gomes

Coordenadora do Observatório do Turismo do Estado de Goiás

Rafael de Araújo Rosa

Técnico Responsável em Estatística

EQUIPE DE APOIO TÉCNICO POR ÁREA

Alex Junior Fernandes de Oliveira (Jovem aprendiz)

Carlos Henrique Pereira de Freitas (Economia)

Ennolainy Marques Campos Silva (Jovem aprendiz)

Evelyn Cristina Ribeiro Bucar (Geografia)

Paulo Sérgio Cardoso Pereira (Apoio Administrativo)

Rosimeire Pereira da Costa (Estatística)

Solange Pereira Silva (Design Gráfico)

Waldedy Maria de Paula (Jornalismo)

CRÉDITOS

OBSERVATÓRIO DO TURISMO DO ESTADO DE GOIÁS – GOIÁS TURISMO

Giovanna Adriana Tavares Gomes

Coordenadora Geral do Projeto e Supervisora Técnica da pesquisa de campo do Inventário da Oferta Turística de Rio Quente - GO

Evelyn Cristina Ribeiro Bucar

Elaboração, Revisão e Formatação de Textos

Solange Pereira Silva

Projeto Gráfico e Design

Pesquisadores (as)

Carlos Henrique Pereira de Freitas

Giovanna Adriana Tavares Gomes

Rafael de Araújo Rosa

CRÉDITOS

João Pena de Paiva

Prefeito do município de Rio Quente - GO

Rita Cavalcante

Diretora de Turismo, Cultura e Eventos

Wellington Curado

Assessor da Secretaria de Turismo

Rio Quente Resorts

Construtora Equilíbrio (Flat Veredas)

André e Sônia

Panificadora Manah

Luciano Rosa

Restaurante e Pizzaria Sansarah

Gabriel Mundim

Restaurante e Pizzaria Bahamas

Parceiros do Inventário da Oferta Turística

Rio Quente Resorts

Construtora Equilíbrio (Flat Veredas)

André e Sônia

Panificadora Manah

Luciano Rosa

Restaurante e Pizzaria Sansarah

Gabriel Mundim

Restaurante e Pizzaria Bahamas

Apêndice

Guia de Turismo cadastrados no CADASTUR - Sistema de cadastro dos prestadores de serviços turísticos

Nome: Frederico Ferreira

Contato: (64) 9203-8391

Nome: João Paulo

Contato: (64) 9983-8003

Nome: Nancy Amorim

Contato: (64) 3452-1179

Nome: Shanne Corrêa

Contato: (64) 9244-2383

Serviços de Transfer

Nome: Transfer Viagens & Passeios

Endereço: R. Mato Grosso, Esplanada do Rio Quente, Rio Quente - GO

Contato: (64) 99254-2315

Nome: Transfer Caldas Novas - Rio Quente - Goiânia

Endereço: Rua 12, quadra 52, lote 01, Itaiçi 2, Caldas Novas - GO

Contato: (64) 99268-6731

Nome: Kelvistur - Transfer e Traslado

Contato: (64) 99305-3764

Infraestrutura do município

Polícia

Nome: Delegacia de Polícia Civil de Rio Quente

Endereço: R. Antônio Venâncio de Lima, quadra 4, lote 1, Centro, Rio Quente – GO

Contato: (64) 3452-1180

Farmácia

Nome: Farmácia do Cerrado

Endereço: Avenida Brasil, s/n Qd.7 Lt.1, Esplanada do Rio Quente, Rio Quente - GO

Contato: (64) 3452-1713

Nome: Drogaria Rio Quente

Endereço: Av. da Fauna, Solom Amaral, Rio Quente - GO

Contato: (64) 3452-1220

Táxi

Nome: Táxi Rio Quente

Endereço: Esplanada do Rio Quente, Rio Quente - GO

Contato: (64) 99244-3068

Nome: Moto Táxi 2000

Endereço: R. Cel. João Batista, N° 13, Mansões do Rio Quente II, Rio Quente - GO

Contato: (64) 3453-2122

Goiás Turismo

Rua 30, esquina com a Rua 4
Centro de Convenções, 2º Andar
Goiânia Goiás, Brasil. CEP 74.015-010
www.observatoriodoturismo.tur.br
observatoriodoturismo.go@gmail.com

