



OBSERVÁTORIO
DO TURISMO
ESTADO DE GOIÁS

INVENTÁRIO DA OFERTA TURÍSTICA DE TERESINA DE GOIÁS



OFERTA TURÍSTICA TERESINA DE GOIÁS

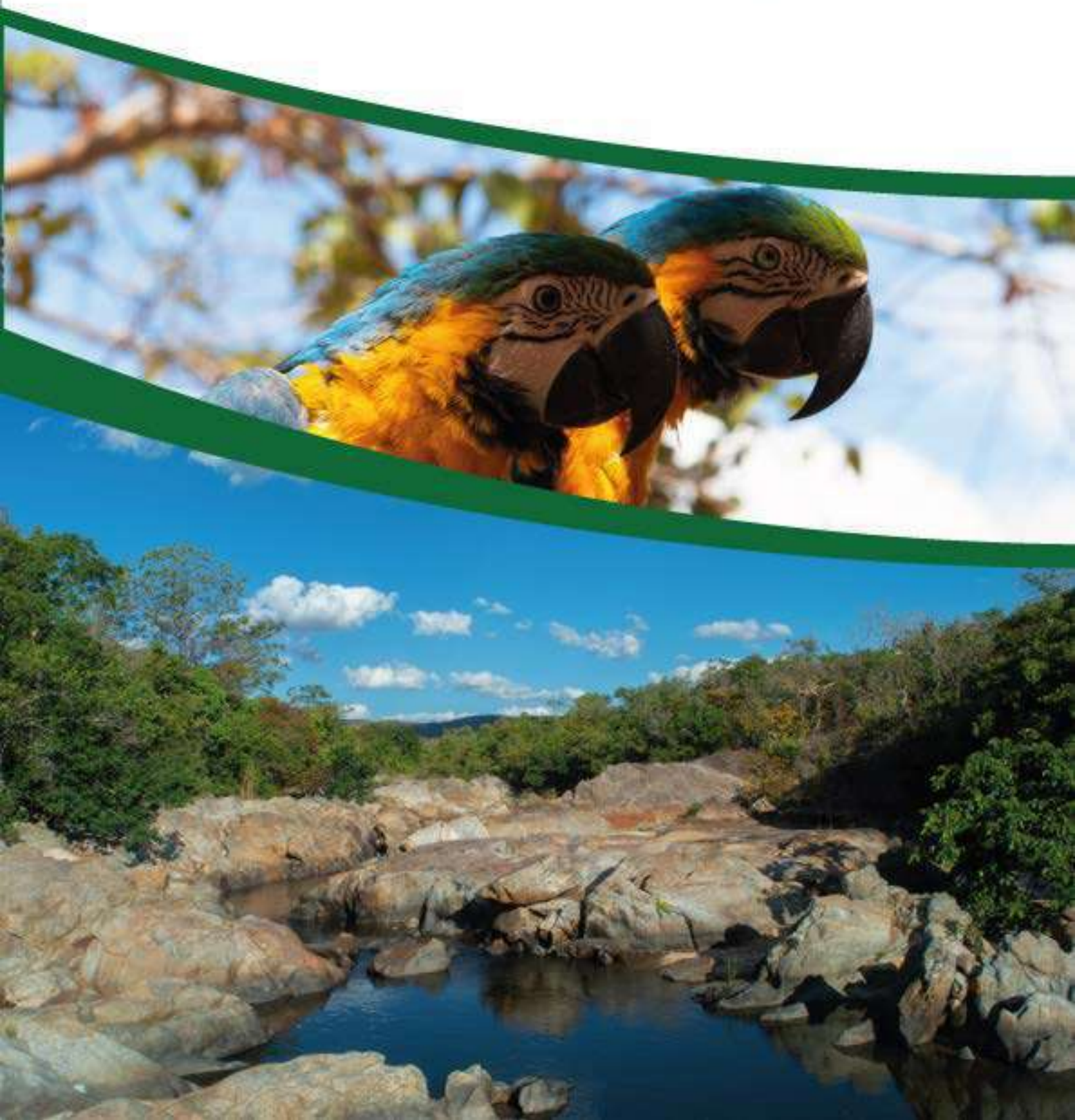

Sumário

1. INVENTÁRIO DA OFERTA TURÍSTICA DE TERESINA DE GOIÁS.....	4
2. SISTEMA TERRITORIAL TURÍSTICO DE TERESINA DE GOIÁS.....	6
2.1. Teresina de Goiás e sua história.....	6
2.2. Os subsistemas fixos naturais (flora, fauna, água, clima, acidentes geográficos).....	8
A) Solos.....	8
B) Geomorfologia.....	8
C) Clima.....	8
D) Cobertura vegetal, fauna e flora.....	9
2.3. Os subsistemas de fluxos reúnem as dinâmicas socioculturais (renda, trabalho, escolaridade, manifestações folclóricas, etc.) e econômicas (produção, distribuição, acumulação do capital).....	9
A) Dinâmicas Sócio-Culturais - Trabalho e Rendimento.....	9
B) Educação.....	10
C) Dinâmicas Econômicas, Economia, produção, distribuição e acumulação de capital.....	10
D) Eventos e Festas.....	10
3. INVENTÁRIO DA OFERTA TURÍSTICA	13
3.1 Fixos Construídos.....	13
Meios de Hospedagem	13
Espaços para Eventos.....	16
Bares e Restaurantes.....	18
Mapa dos Fixos Construídos.....	26
3.2 INVENTÁRIO DA OFERTA TURÍSTICA – FIXOS NATURAIS.....	27
Mapa dos Atrativos Naturais do Município de Teresina de Goiás.....	63
4. Considerações Finais.....	64
5. Referências.....	65
FICHA TÉCNICA.....	66
CRÉDITOS.....	67

1. INVENTÁRIO DA OFERTA TURÍSTICA DE TERESINA DE GOIÁS

Este documento tem como objetivo apresentar a oferta turística do município de Teresina de Goiás. A proposta do inventário foi baseada na teoria do planejamento do espaço turístico como uma visão sistêmica, visando a análise e interpretação do destino a partir de seus fragmentos e relações. A proposta foi conhecer particularidades de modo a compreendermos melhor sistema turístico do município.

Anjos (2004) afirma ainda que para a compreensão do sistema territorial turístico deve-se levar em consideração elementos territoriais específicos divididos em dois subsistemas sociais, sendo eles: comunidade local e turistas. Cada grupo possui seus próprios interesses e em alguns pontos podem ser comunhados. Então devem ser analisados de forma singular e se inter-relacionando, buscando compreender “especificidades, dinâmicas e sobreposições (de escalas espaciais e temporais) entre os dois subsistemas” (ANJOS, 2004, p 163).



Figura 1: Formação do sistema territorial turístico com base na relação entre subsistemas fixos e fluxos. Fonte: ANJOS (2004, p. 164).

Para melhor compreensão denominam-se como subsistemas de fixos, são compreendidos os elementos naturais (flora, fauna, água, clima, acidentes geográficos, solo, etc.) e os elementos construídos pelo ser humano (edifícios e estrutura urbanística).

Os subsistemas de fluxos reúnem as dinâmicas socioculturais (renda, trabalho, escolaridade, manifestações folclóricas, etc.) e econômicas (produção, distribuição, acumulação do capital).

A fim de elaborar uma leitura das potencialidades do município de Teresina de Goiás, a utilização deste método demonstra-se mais coerente com a pesquisa por expor de melhor maneira a dinâmica entre os subsistemas revelando sua real demanda turística.

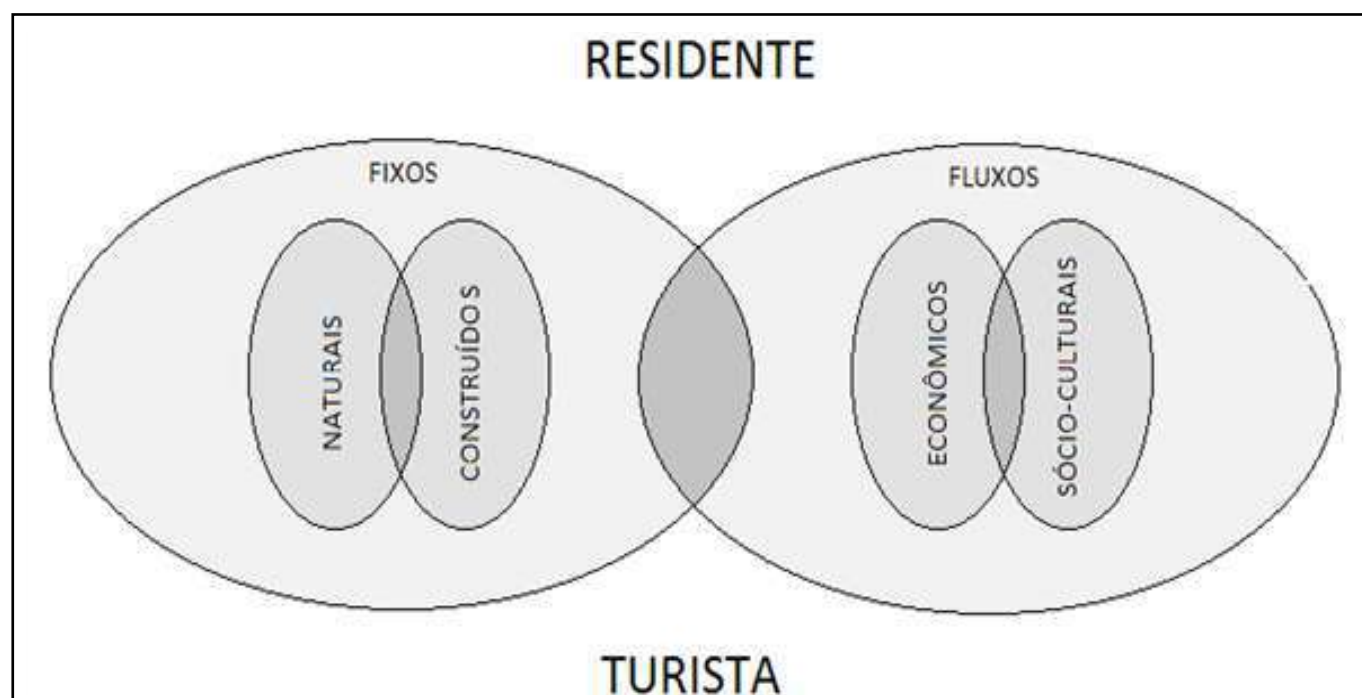
O mapa turístico é um instrumento de gestão que tem como objetivo orientar a gestão no desenvolvimento de políticas públicas regionalizadas e descentralizadas. Teresina de Goiás é um dos 83 municípios

do estado que compõem atualmente o mapa turístico oficial e se encontra na Região da Chapada dos Veadeiros, conforme o mapa a seguir:

Figura 2: Mapa Turístico Oficial do Estado de Goiás.



2. SISTEMA TERRITORIAL TURÍSTICO DE TERESINA DE GOIÁS

2.1. Teresina de Goiás e sua história

O município de Teresina de Goiás está localizado no nordeste da Chapada dos Veadeiros (figura 3), na região nordeste do estado de Goiás, com uma área territorial de 774,639 km² (IBGE, 2017), população estimada, segundo os dados do IBGE (2018), 3.416 habitantes e densidade demográfica de 3,89 hab/km².

De acordo com os dados da prefeitura de Teresina de Goiás, o município surgiu com a iniciativa de três homens e duas mulheres, sendo estes Delfino Szeerquins, José da Costa, Joaquim de Souza Fagundes, Joaquina Nunes Bandeira e Antônia Francisca Lopes, que no ano de 1960 criaram um loteamento no entorno de Cavalcante com Campos Belos, na antiga GO-012.

As terras ocupadas pertenciam à esposa de Joaquim de Souza, e com o benefício da situação ele se estabeleceu primeiramente na região. A vila que se constituía era pertencente ao município de Cavalcante, e em 1968 ganhou a condição de distrito de Cavalcante. Havendo a sua emancipação territorial em 14 de janeiro de 1988, e em 1989 teve a sua primeira eleição, sendo elevado à categoria de município com a denominação de Teresina de Goiás, pela Lei Estadual n.º 10.449, de 14-01-1988.

Na fundação do município também participou o Sr. Jorjari Berti da Costa Ferreira, filho de Osório da Costa Ferreira, ambos vieram de Nova Roma-GO, cidade vizinha. Ao chegarem na região, dizem que armaram uma pequena cabana embaixo de um pé de pequi e deram início ao cultivo da terra pela redondeza dando início a nova cidade teresinense.

No momento atual, Teresina de Goiás é o município mais recente da Chapada dos Veadeiros, sendo cruzado pela GO-118 e pela GO-241(figura 4), dando acesso a Cavalcante. O aniversário do município é dia 1 de junho.

Figura 3. Mapa de localização do estado de Goiás com foco no município de Teresina de Goiás.



Fonte: SIEG MAPAS, 2017.

Figura 4. Principais vias de acesso para o município de Teresina de Goiás.



Fonte: GoogleMaps, 2019.

Tabela 1: População estimada.

População estimada [2018]	3.416 (pessoas)
População no último censo [2010]	3.016 (pessoas)
Densidade demográfica [2010]	3,89 hab/km²
Área da unidade territorial [2017]	774,639 km²
Gentílico	Teresinense

Fonte: IBGE,2018.

Tabela 2: Identificações pontuais sobre o município.

Prefeito 2019	Josaquim Miranda
Diretor Municipal de Turismo, Indústria e Comércio	Vinicius Santana Costa
Índice de Desenvolvimento Humano Municipal (IDHM) [2010]	0,661
Bioma	Cerrado

Fonte: IBGE,2018.

2.2. Os subsistemas fixos naturais (flora, fauna, água, clima, acidentes geográficos, solo e etc.)

A) Solos

Os solos do município de Teresina de Goiás caracterizam-se, em geral, pela sua acidez, porosidade, profundidade e transformações intempéricas provocadas pela lixiviação. Em geral, os solos do cerrado caracterizam-se pela predominância dos Latossolos e pela sua acentuada acidez.

B) Geologia/ Geomorfologia

A geologia é bastante complexa englobando tanto bacias sedimentárias fanerozóicas como rochas pré-cambrianas do segmento oeste do escudo atlântico. Seu relevo apresenta elevações médias entre 300 e 600 metros, é composto por planaltos, depressões e planícies. Predominam no bioma os planaltos de topos planos, constituindo extensas chapadas.

C) Clima

Teresina de Goiás apresenta um clima tropical. O verão tem muito mais pluviosidade que o inverso. A classificação do clima é AW de acordo com a Köppen e Geiger. Teresina de Goiás tem uma temperatura média de 24,1°C. Sua pluviosidade média anual é de 1601mm. O mês mais seco é Julho e tem 2 mm de precipitação. Em janeiro há um grande nível de precipitação, com uma média de 290 mm.

D) Cobertura Vegetal, Fauna e Flora

Em geral, a vegetação do cerrado de Teresina de Goiás é do tipo savana, o que na América do Sul significa “planícies arborizadas”. Dependendo da altura e do espaço entre as árvores se distingue savana florestada, savana arborizada e savana gramínea lenhosa.

a) Dinâmicas Socioculturais - Trabalho e Rendimento

Tabela 3: Trabalho e Rendimento.

Salário médio mensal dos trabalhadores formais (2016)	1,6 Salários mínimos
Pessoal ocupado (2016)	261 Pessoas
Percentual da população com rendimento nominal mensal per capita de até 1/2 salário mínimo [2010]	42,6 %

Fonte: IBGE,2016.

Observações: No último censo, o município apresentava 3.016 habitantes, em âmbito nacional ocupa a 5053ª posição de 5570, em comparativo com os outros municípios, Teresina de Goiás ocupa de 206 a 63ª posição em Goiás. Sua densidade demográfica é de 3,89 hab/km² (IBGE, 2010).

b) Educação

Tabela 4: Taxa de escolaridade do município.

Taxa de escolarização de 6 a 14 anos de idade [2010]	97,2 %
IDEB – Anos iniciais do ensino fundamental [2015]	4,3
IDEB – Anos finais do ensino fundamental [2015]	4,3
Matrículas no ensino fundamental [2017]	568 matrículas
Matrículas no ensino médio [2017]	122 matrículas

Fonte: IBGE,2017.

Observações: No ano de 2015, os alunos dos anos iniciais da rede pública do município tiveram nota média de 4,3 no IDEB. Para os alunos dos anos finais, no mesmo ano, a nota média foi 4,3. Com relação à taxa de escolarização de 6 a 14 anos de idade, o município atingiu 97,2%, e com isso ocupou a 158ª posição de 246 em comparação aos outros municípios, e nacionalmente ocupou a 3382ª posição de 5570.

c) Dinâmicas Econômicas - Economia, produção, distribuição e acumulação de capital

Tabela 5: PIB per capita do município.

PIB per capita [2016]	8.934,51 R\$
Percentual das receitas oriundas de fontes externas [2015]	93,4 %
Índice de Desenvolvimento Humano Municipal (IDHM) [2010]	0,661

Fonte: IBGE,2016.

Observações: No ano de 2016 o município atingiu o PIB per capita em R\$8.934,51, em âmbito nacional Teresina de Goiás ocupou a 4220ª posição de 5570, em comparativo com os outros municípios do estado a sua colocação era a 242ª de 246. Em 2015, tinha 93,4% do seu orçamento proveniente de fontes externas.

d) Eventos e Festas

Tabela 6: Evento realizado no mês de janeiro.

Janeiro
Réveillon

Fonte: Prefeitura de Teresina.

Tabela 7: Evento realizado no mês de fevereiro.

Fevereiro
Carnaval de rua

Fonte: Prefeitura de Teresina.

Tabela 8: Evento realizado no mês de abril.

Abril
Semana Santa – Reza no Mirante - Matina

Fonte: Prefeitura de Teresina.

Tabela 9: Eventos realizado no mês de junho.

Junho
01 / Aniversário da cidade
24 a 29/ Festa Junina

Fonte: Prefeitura de Teresina.

Tabela 10: Eventos realizado no mês de julho.

Julho
27/ Festa de Nossa Senhora Santana

Fonte: Prefeitura de Teresina.

Tabela 11: Evento realizado no mês de setembro.

Setembro
7/ Desfile alusivo ao 7 de setembro

Fonte: Prefeitura de Teresina.

Tabela 12: Evento realizado no mês de outubro.

Outubro

Festa de Caju – Último Final de Semana do Mês

10 a 12/ Festa Nossa Senhora Aparecida – Comunidade Kalunga

Fonte: Prefeitura de Teresina.

Tabela 13: Evento realizado no mês de novembro.

Novembro

20/ Comemoração Consciência Negra

Fonte: Prefeitura de Teresina.

Tabela 14: Evento realizado no mês de dezembro.

Dezembro

Festa de Natal

Final de Ano

Fonte: Prefeitura de Teresina.

Figura 5: Município de Teresina de Goiás.



Fonte: Fundação Mais Cerrado-Fotógrafo Maykon Gonçalves, 2018.

Figura 6: Município de Teresina de Goiás.



Fonte: Fundação Mais Cerrado-Fotógrafo Maykon Gonçalves, 2018.

3. INVENTÁRIO DA OFERTA TURÍSTICA – FIXOS CONSTRUÍDOS

3.1 Fixos Construídos

Meios de Hospedagem

Hotel Entre Serras

O Hotel possui 12 apartamentos e um total de 26 leitos, sendo quartos com camas de casal e solteiro. Os quartos estão equipados com TV, Ventilador e Ar condicionado. As facilidades que estão disponibilizadas ao cliente são internet Wi-Fi gratuita e estacionamento privativo com câmeras de segurança. Localizado no centro da cidade e de fácil acesso. O hotel dispõe de uma recepção 24 horas em todos os dias da semana e atende o serviço de café da manhã completo.

Endereço: Av. Pedro Alvares Cabral, Qd. 15 Lt. 18, Setor Centro–Teresina de Goiás – GO /CEP: 73.795-000

Contato: (61) 996268135 – (62) 3467-1120

E-mail: miresalvespinto@gmail.com



Fonte: Fundação Mais Cerrado-Fotógrafo Maykon Gonçalves, 2018.

Hotel Recanto Verde

O Hotel Recanto Verde possui 22 apartamentos e um total de 41 leitos. Os quartos estão equipados com ar condicionado*, e acessíveis para PcD. Disponibiliza de internet Wi-Fi, bar, lavanderia**, estacionamento privativo, Fax / Fotocópia**, Business Center e Serviço Bilíngue. O serviço de café da manhã está incluso na diária. São aceitas como forma de pagamento moeda brasileira, cartões de crédito e Bitcoin (dinheiro eletrônico).

*Tarifa diferenciada para quartos com ar condicionado.

**Tarifa diferenciada para o uso desses serviços.

Endereço: Av. Pedro Álvares Cabral, nº 331, Setor Centro – Teresina de Goiás – GO / CEP: 73.795-000

Contato: (62) 3467-1121 – (62) 998055567

E-mail: hotelrecantoverde@gmail.com

Site: www.hotelrecantoverde.com.br



Fonte: Fundação Mais Cerrado-Fotógrafo Maykon Gonçalves, 2018.

Hotel Uirapuru

O Hotel possui 15 apartamentos e um total de 30 leitos. Quartos equipados com ar condicionado e ventilador. Dispõe de internet Wi-Fi gratuita, estacionamento gratuito, e serviço de café da manhã completo. O atendimento na recepção é 24 horas. São aceitas como forma de pagamento moeda brasileira e cartões de crédito.

Endereço: Av. Pedro Álvares Cabral, nº 236, Setor Centro – Teresina de Goiás – GO / CEP: 73.795-000

Contato: (62) 3467-3867 – (62) 999687509

E-mail: cachoeirapocoencantado@gmail.com



Fonte: Reprodução da internet.

Espaços para Eventos

Ginásio de Esportes Josiro da Costa Ferreira

O Ginásio possui capacidade para três mil pessoas. O espaço é destinado para eventos esportivos e apresentações. De acordo com a prefeitura, o Ginásio de Esportes é de uso do público em geral e as datas dos eventos são de acordo com o calendário do município ou com o pedido oficial por escrito endereçado a Secretaria Municipal de Esportes.

Endereço: Avenida Pedro Alves Cabral, S/N, Setor Vila Pereira, Teresina de Goiás – GO/ CEP 73.795-000

Horário de funcionamento: 08:00 às 22:00 horas



Fonte: Reprodução da internet.

Ateliê Naturarte Cultural

Com capacidade para 20 pessoas, o local funciona como ateliê de cerâmica e fibras naturais (buriti, cipó, taboca, entre outras), fábrica de tijolos sintéticos e espaço para realização de eventos. Oferecem cursos de trabalho na área de fibras naturais, como também oficinas de cerâmica artísticas. Além disso, vendem remédios caseiros, móveis de Buritu por encomenda, vassoura ecológica, adobe sintético, argila cosmética e incensos naturais. É galeria de artes, ponto de cultura da cidade e encontro de artesões da região da Chapada dos Veadeiros.

Endereço: Avenida Pedro Alvares Cabral, S/N, Setor Vila Pereira, Teresina de Goiás–GO/CEP: 73.795-000

Contato: (62) 999937441

E-mail: josuedocerrado@gmail.com

Site: <https://atlienaturarte.wixsite.com/naturarte>

Horário de funcionamento: 08:00 às 18:00 horas



Fonte: Fundação Mais Cerrado-Fotógrafo Maykon Gonçalves, 2018.

Bares e Restaurantes

Lancheonete e Restaurante Beira Serra

O local possui capacidade para 80 pessoas. Oferecem refeições self service, prato feito, churrasco, marmitex, sucos e bebidas em geral. Disponibiliza de um estacionamento amplo e banheiros privativos. O restaurante é acessível a cadeirantes.

Endereço: Avenida Pedro Alvares Cabral, Qd. 06 Lt. 19, Setor Vila Pereira, Teresina de Goiás – GO / CEP 73.795-000.

Contato: (62) 998460421

Horário de funcionamento: 07:00 às 23:00 horas

Ranchão de Palha da IRENE

O local possui capacidade para 80 pessoas. Atende as refeições de almoço e jantar. Oferecem self service à vontade, comercial completo, prato feito, marmitex, saladas e doces de sobremesa. Disponibilizam de internet Wi-Fi gratuita, banheiros privativos e um amplo estacionamento. O restaurante é acessível a cadeirantes.

Endereço: Avenida Goiás, ao lado da GO – 118 na entrada da cidade, Teresina de Goiás – GO

Contato: (62) 996277338 - (62)996760203

Horário de funcionamento: 10:00 às 15:00 horas e 19:00 às 23:00 horas



Fonte: Fundação Mais Cerrado-Fotógrafo Maykon Gonçalves, 2018.

Churrascaria e Lanchonete Zero Hora

Possui capacidade para 80 pessoas. Atende refeições de almoço e jantar. Oferecem self service, prato feito, marmitex, churrasco, saladas frias, salgados, cerveja, refrigerante, suco e sorvete. Aceitam pedido sob encomenda. Disponibiliza de Wi-Fi grátis, banheiros privativos, um amplo estacionamento e câmeras de segurança. Aceitam como forma de pagamento moeda brasileira e cartões de créditos. O lugar ainda é um ponto de venda de passagens com destino a Brasília, Palmas e Goiânia; sendo também um ponto para parada de ônibus e caminhões. O local é acessível a cadeirantes.

Endereço: Avenida Pedro Alvares Cabral, SN, GO - 118 saída para Monte Alegre, Teresina de Goiás – GO
Contato: (62) 34671231 / (62) 981366616



Fonte: Reprodução da internet.

Bar e Lanchonete Parada Obrigatória da Paulinha

Possui capacidade para 100 pessoas. Oferecem espetinhos, jantinha, sanduíches, salgados, sucos naturais, refrigerantes e cervejas. Aceitam pedido sob encomenda. Disponibiliza de internet Wi-Fi gratuita, TV a cabo, Estacionamento e Música ambiente.

Endereço: Rua Bartolomeu Bueno da Silva, Qd. 72, Lt. 19, Bairro Central, saída para Cavalcante ao lado da GO - 241 , Teresina de Goiás – GO

Contato: (62) 999077621

E-mail: anapaulaborges.apab@gmail.com

Horário de funcionamento: 08:00 às 23:00 horas (todos os dias da semana)

Salgados Teresina de Goiás

O estabelecimento oferta sucos naturais com uma variedade de frutas, cervejas, refrigerantes e polpas de frutas de fabricação própria. Com capacidade para 50 pessoas. O local oferece Wifi gratuito e estacionamento privativo. O estabelecimento não possui site.

Endereço: Av. Pedro Alvarez Cabral Teresina de Goiás – GO

Contato: (62) 9 9671-0489

E-mail: ironi221carvalho@gmail.com

Horário de funcionamento: 5h às 19h



Bar e Lanchonete da Chapada

O empreendimento oferta bebidas em geral, como cervejas, conhaques, sucos naturais, além de salgados sortidos, porções e refeições preparadas na hora, com a capacidade de carga para 100 pessoas. No local é possível usufruir do livre Wifi, jogo de bilhar e estacionamento próprio.

Endereço: Av. Pedro Alvarez Cabral. S/N, GO-118, saída para Monte Alegre. Teresina de Goiás – GO

Contato: (62) 9 9937-1751

Horário de funcionamento: 7h às 23:30h



Fonte: Fundação Mais Cerrado-Fotógrafo Maykon Gonçalves, 2018.

Tudo Natural

Com a venda de sucos de polpas de frutos naturais, o estabelecimento também comercializa salgados em geral, açaí, sanduíches naturais, frutas, sorvetes, água de coco, doces em geral, wrap de frango, carne seca entre outros. Com a capacidade para comportar no local cerca de 40 pessoas.

Endereço: Rua Bartolomeu Bueno da Silva, saída para Cavalcante. Teresina de Goiás – GO

Contato: (62) 9 9605-7199 / (62) 9 9606-5303

E-mail: juliaazervinok@gmail.com

Horário de funcionamento: 08h às 21h



Fonte: Reprodução da internet.

L@nche ou NET Querot+

Com capacidade para 100 pessoas, a lanchonete vende salgados em geral, sucos de poupas naturais com frutos do Cerrado, açaí, cupuaçu, pitaia, sorvetes em geral, cervejas, refrigerantes, porções em geral, espetinhos, bolos, pães caseiros e aceitam a encomenda de pedidos. Além de oferecer Wifi gratuito, Tv a Cabo, e uma ampla área livre com excelente arborização e ótimo clima com visão paisagística do centro da cidade.

Endereço: Avenida Pedro Alvares Cabras, Q.09, Lt. 04, esquina com a Rua das Crianças com a GO-118 Teresina de Goiás – GO

Fone: (62) 9 9676-0974/ (62) 3467-1252

E-mail: izabelamancioresende@hotmail.com

Horário de funcionamento: 07h às 22h



Fonte: Fundação Mais Cerrado-Fotógrafo Maykon Gonçalves, 2018.

Panificadora e Conveniência Pão Dourado

A panificadora vende pães em geral, bolos, café, leite, uma variedade em salgados, chocolates, sucos naturais, refrigerantes, sanduíches, cervejas, água mineral, carvão, gelo, foces, tabacaria, sorvetes e biscoitos. Há Wifi livre, Tv, ambiente acessível para cadeirantes. As formas de pagamento aceitas são moeda brasileira e cartões de crédito/débito.

Endereço: Avenida Pedro Alvares Cabral, Qd.02, Lt.01, Centro. Teresina de Goiás – GO

Fone: (62) 9 9676-0974/ (62) 3467-1252

E-mail: naierlei198820@gmail.com

Horário de funcionamento: 05h às 22h

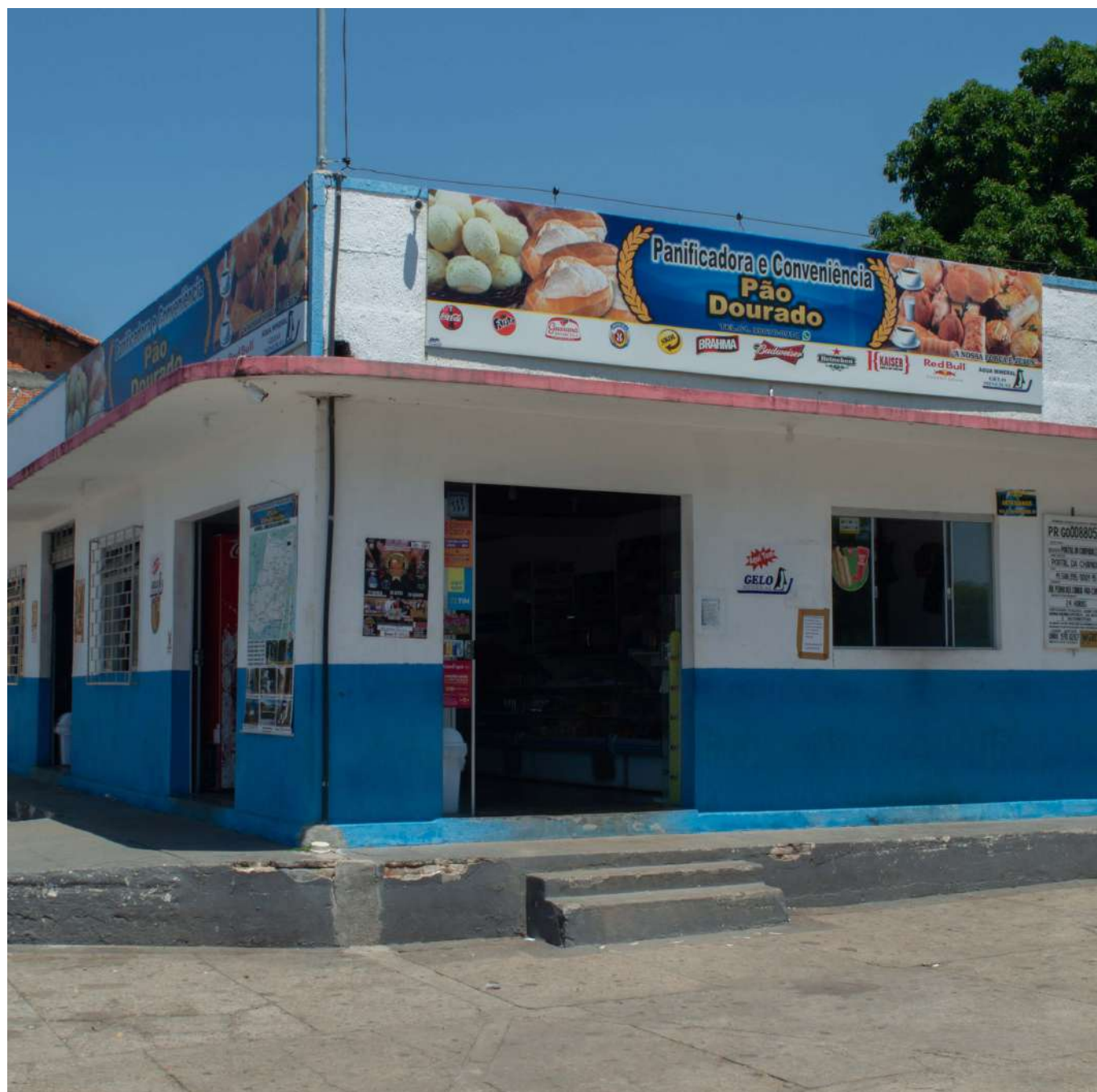

Casa de Pães e Lanchonete “PADOCA”

O empreendimento comercializa pães artesanais, pão integral, bolos e biscoitos em geral, além de sanduiches naturais, Kit lanche para trilhas, uma variada opção de salgados, pizza, sucos naturais e pão de queijo. Possui Wifi gratuito, estacionamento, Tv a cabo e música ambiente.

Endereço: Avenida Pedro Alvares Cabral, Lt.08, Centro. Teresina de Goiás – GO

Contato: Não encontrado

E-mail: padocapaescia2018@gmail.com

Horário de funcionamento: 6h às 23:30h

Bar e Lanchonete ELEANNY

O estabelecimento comercializa cervejas, bebidas destiladas, refrigerantes e sucos naturais em geral, porções de carne com mandioca e peixe, sanduíches, pastéis fritos na hora e salgados em geral. No local há Wifi gratuito, estacionamento amplo, segurança, música ambiente, jogos de bilhar e atende pedidos de alimentação.

Endereço: Avenida GO-118, saída para Alto Paraíso – GO. Teresina de Goiás – GO

Contato: (62) 9 9932-0548

E-mail: eleanny@gmail.com

Horário de funcionamento: 9h às 21h



Fonte: Fundação Mais Cerrado-Fotógrafo Maykon Gonçalves, 2018.

Churrasquinho da Ana

O empreendimento comercializa churrasquinho, jantinha, bebidas frias, destilados e salgados em geral. Com a disponibilidade de Wifi, estacionamento e sanitário privativo. Aceitam cartões de crédito/ débito como forma de pagamento. Possui capacidade para 80 pessoas.

Endereço: Avenida Pedro Alvares Cabral, Qd.03, Lt.03, Centro. Teresina de Goiás – GO

Contato: (62) 9 9633-1525

E-mail: neticia.reges@hotmail.com

Horário de funcionamento: 7h às 01:00h

Mapa dos Fixos Construídos



3.2 INVENTÁRIO DA OFERTA TURÍSTICA – FIXOS NATURAIS

Cachoeira do Tum

Localizada a 5,2km da cidade, por meio da GO-118, sentido Alto Paraíso, à esquerda na estrada de chão seguindo 800m. O seu grau de dificuldade é considerado fácil, presente em área privada, cachoeira aberta para a visitaç o, o servio de guia de turismo   opcional. Anualmente o local recebe 415 visitantes de todo o pa s. No local   poss vel a realizao de atividades culturais, caminhadas e trilhas com 410m de extens o. A  rea possui uma extens o de 810m altitude de 862m. A atividade econ mica presente na regi o   a pecu ria.

Observao es do pesquisador: H  a necessidade de manejo sanit rio. Possui  gua muito pura, 10 nascentes na propriedade bem preservada.  rea plana de camping pr ximo ao rio. Construo de 2 chal s espaosos em via de terminar. Casa, para alugar, bem estruturada com fog o caipira. Rancho com cozinha coletiva na  rea de camping. Interesse no potencial do turismo de experimento pois produzem, no local, rapadura, farinha, feij o e melado.

Localizao/Coordenadas geogr ficas: 13 80'991" / 047 24'601"

Hor rio de funcionamento: 8h  s 18h

Contato: Altair Henrique Jacund  – Fone: (62) 99601-6875



Fonte: Fundação Mais Cerrado-Fotógrafo Maykon Gonçalves, 2018.

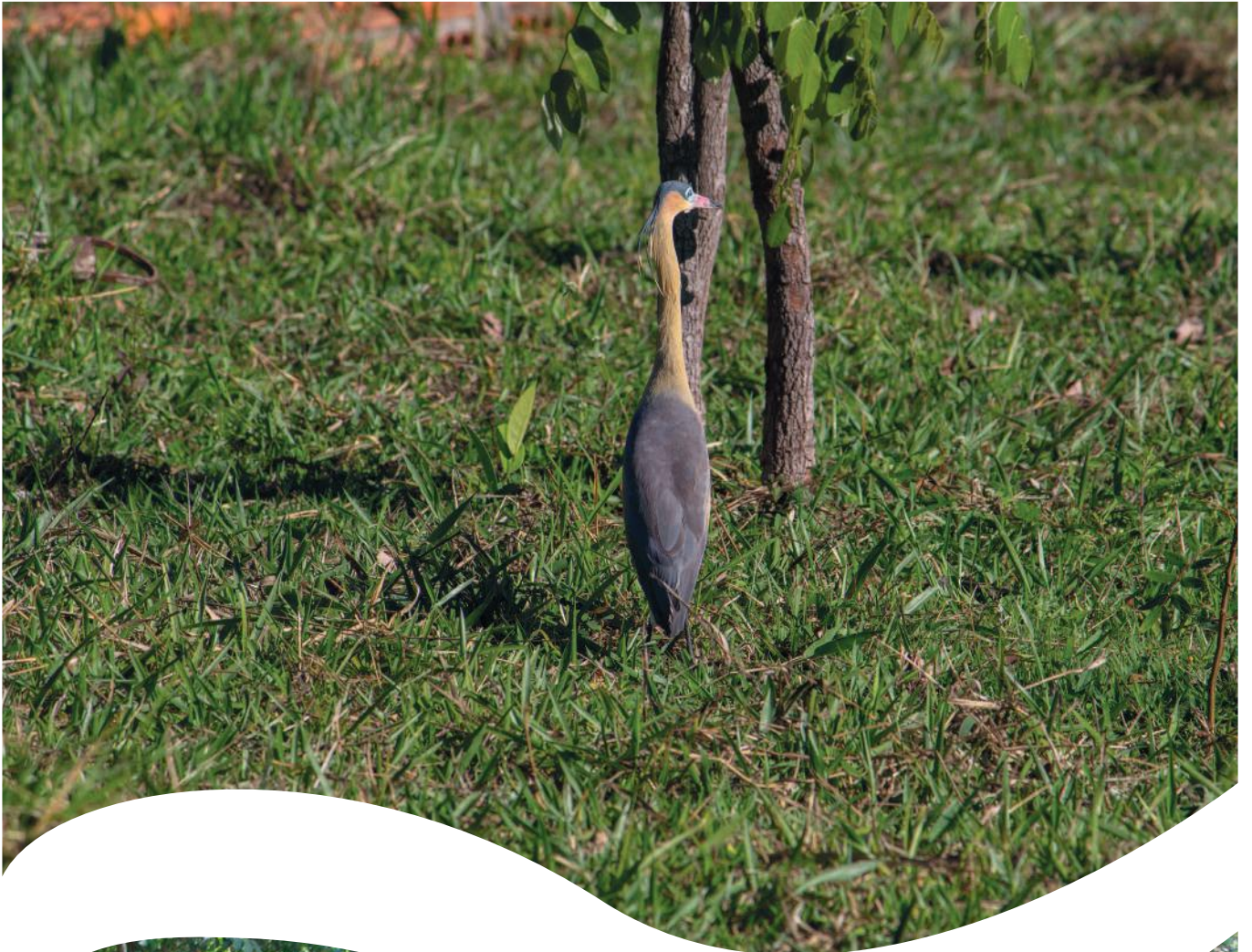

Fonte: Fundação Mais Cerrado-Fotógrafo Maykon Gonçalves, 2018.

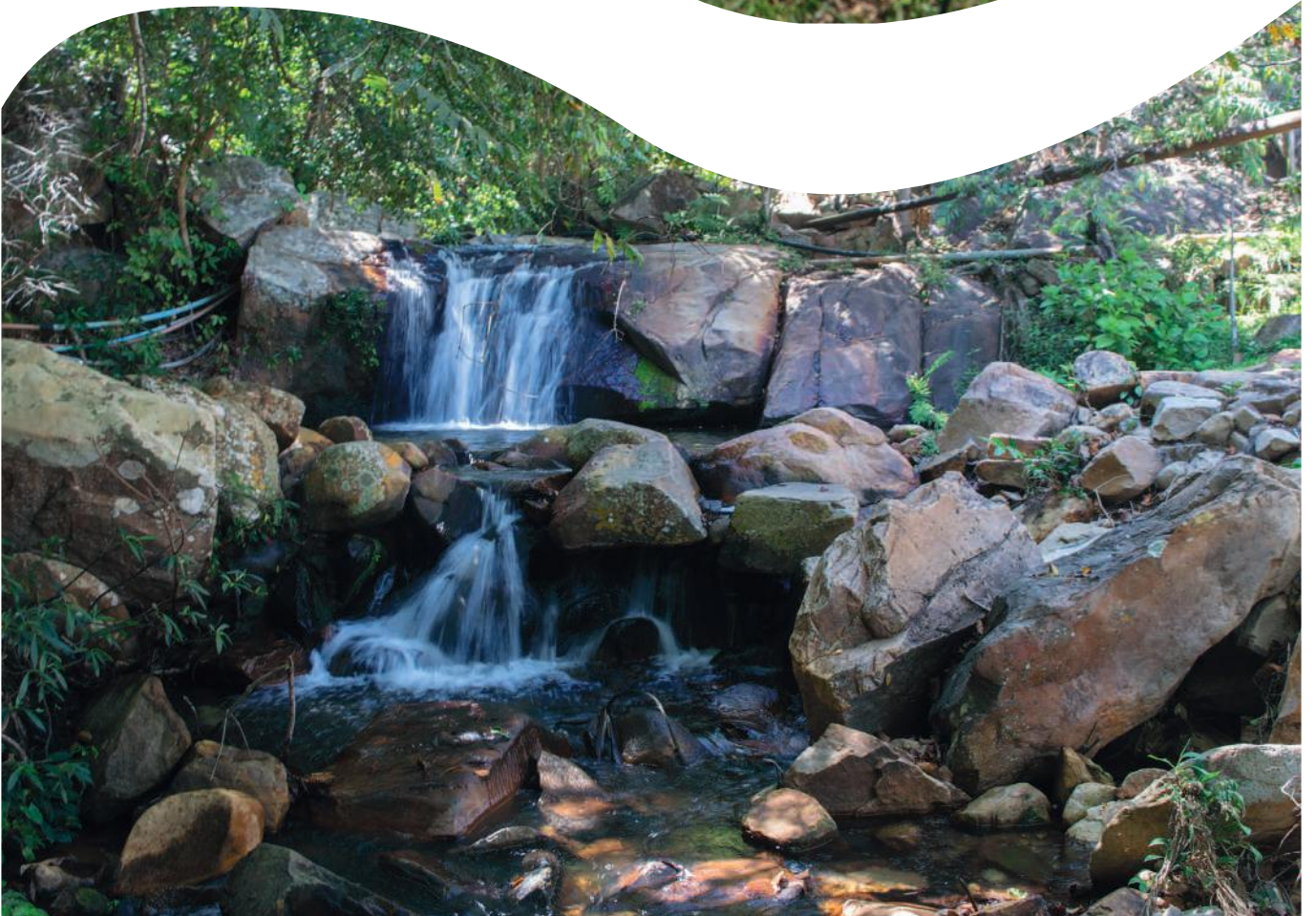

Cachoeira do Vãozinho

A cachoeira está localizada na zona rural do município, a 22 km da cidade com acesso por meio da estrada do Tapa Olho, à direita na bifurcação para Nova Roma, segundo colchete à direita antes da ponte do Rio de Pedra, a 22km da cidade. O local é ideal para visitaç o com a finalidade de desfrutar de um passeio e aventura. O grau de dificuldade do acesso   dif cil. As atividades que podem ser realizadas so caminhada, escalada, mountain bike e observa o. A atividade econ mica presente na regio   a pecuria.

Observa es do pesquisador: O atrativo no possui trilhas de acesso, h cascata com mais de 100 m, afluente do Rio de Pedra, as quais formam largas e extensas piscinas de gua escura e l mpida, utilizada pela popula o local para pesca. Regio rica em vales e serras, frutos do Cerrado e pouco explorado. Necessidade de expedi o no local.

Localiza o/Coordenadas geogrficas: 13 49'298' / 47 10'425''

Obs: Atrativo localizado no interior do Parque Nacional da Chapada dos Veadeiros, sujeito s previs es estabelecidas no plano de manejo da unidade e demais normas vigentes.

Fonte: Funda o Mais Cerrado-Fotgrafo Maykon Gonalves, 2018.

Fonte: Funda o Mais Cerrado-Fotgrafo Maykon Gonalves, 2018.



Cachoeira Tereza

O local pode ser acessado por meio da entrada na Rua do Ginásio, à direita em 500 m e à esquerda em 500m. O seu grau de dificuldade é fácil, havendo a facilidade na visitação de público na cachoeira, porém há pouca visitação, pois os moradores não a conhecem. O serviço de guia de turismo é opcional. No ambiente pode-se realizar caminhadas, trilhas e é livre para banho. A atividade econômica presente na região é a pecuária.

Localização/Coordenadas geográficas: 13°75'22" / 47°25'385"

Poço superior: 0,54m de distância do estacionamento

Poço inferior: 0,41m de distância do estacionamento

Fonte: Fundação Mais Cerrado-Fotógrafo Maykon Gonçalves, 2018.



Fonte: Fundação Mais Cerrado-Fotógrafo Maykon Gonçalves, 2018.



Cachoeira do Engenho (antiga Fundo de Quintal)

Com a capacidade de carga para 20 pessoas, a cachoeira pode ser acessada por meio da GO-118, sentido Alto Paraíso, a 5,2km de Teresina, virando à esquerda na estrada de chão, seguindo 950 m. No local há iluminação, restaurante e estrutura para camping. A entrada é gratuita. Ambiente ideal para famílias, crianças e idosos. No local há a produção de rapadura, melado, polpa de frutas nativas e exóticas, e horta orgânica.

Horário de funcionamento: 8h às 18h (com disponibilidade de pernoite)

Contato: Zico (62) 9 9968-2032 / E-mail: ayne-nany@hotmail.com

Localização/Coordenadas geográficas: 13°80'970" / 47°24'857"

Fonte: Fundação Mais Cerrado-Fotógrafo Maykon Gonçalves, 2018.



Fonte: Fundação Mais Cerrado-Fotógrafo Maykon Gonçalves, 2018.

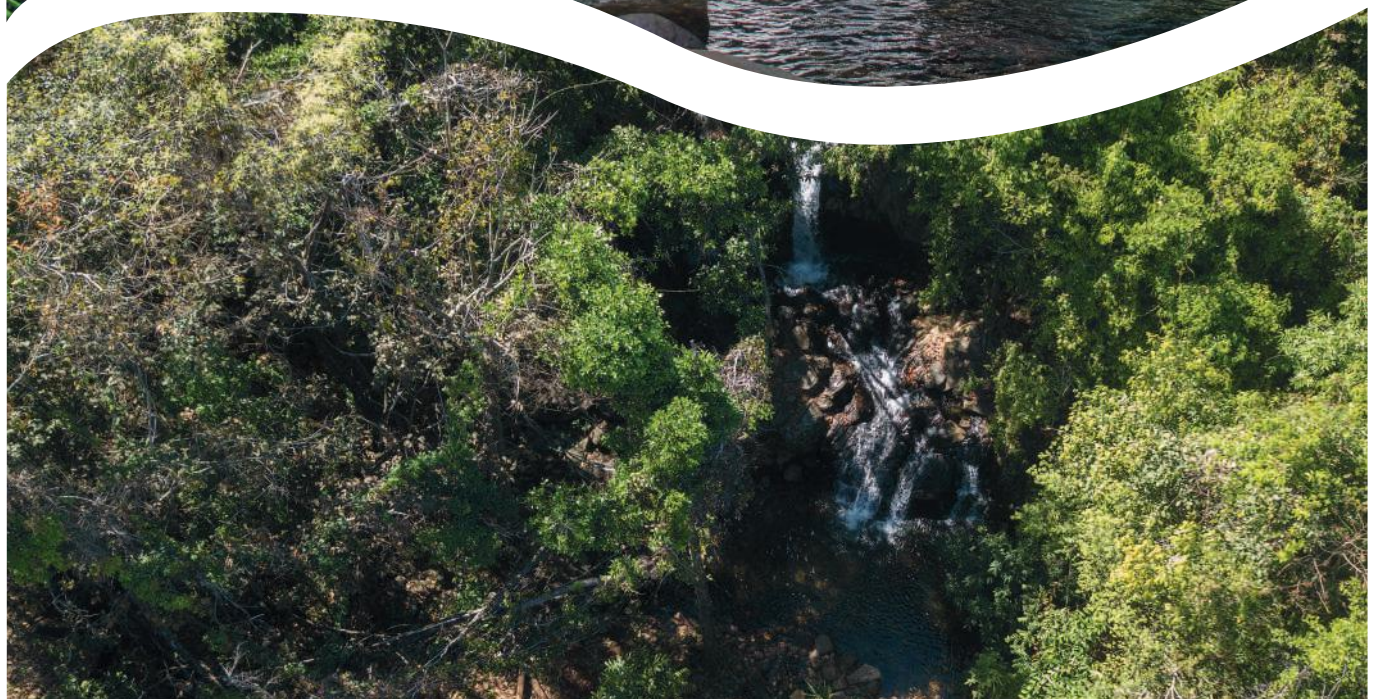

Cachoeira São João dos Costas

Localizada na GO-118, sentido Alto Paraíso, a 16,5km de Teresina, na Fazenda Ecológica São João, passando a porteira seguir 1,270km de distância. Grau de dificuldade fácil. O serviço de guia de turismo é opcional. Há um centro de recepção para atender ao turista. Não é permitido o uso de bebidas alcólicas. No local há a possibilidade de passeios a cavalo, caminhadas em trilhas, experiência e camping. Há uma possibilidade da realização de um turismo de experiência, pois são produzidos na fazenda: queijo de búfalo, tapioca, rapadura, dentre outros produtos rurais.

Horário de funcionamento: 8h às 18h (com possibilidade de pernoite)

Contato: Leandro/ (61) 9 9928-6508

Localização/Coordenadas geográficas: 13°48'26" / 47°18'02"

Fonte: Fundação Mais Cerrado-Fotógrafo Maykon Gonçalves, 2018.



Fonte: Fundação Mais Cerrado-Fotógrafo Maykon Gonçalves, 2018.

Fonte: Fundação Mais Cerrado-Fotógrafo Maykon Gonçalves, 2018.



Vale da Chapada / Qualipeixe

Em processo de abertura, o local possui acesso de grau moderado a difícil, localizado na GO-118, sentido Alto Paraíso, a 14,21 km de Teresina de Goiás, no portão à direita, com o nome da Fazenda. No local há atividades econômicas voltadas para a pecuária e a piscicultura. Após a estruturação do local será possível a realização de algumas atividades como a pesca, rapel e trilha.

Horário de funcionamento: 8h às 18h

Contato: Oswaldo de Oliveira / (62) 9 9935-4238

Localização/Coordenadas Geográficas: 13°85'265" / 47°32'191"

Recanto das Araras

O local se encontra na GO-118, primeira entrada à direita ao sair de Teresina sentido Alto Paraíso, a 1,3 km do município. O acesso encontrasse com um difícil grau de dificuldade. É possível encontrar nas proximidades restaurante, lanchonete e posto de combustível. No local há a disponibilidade de hospedagem camping, passeios a cavalo e instalações sanitárias. Além disso, algumas atividades podem ser realizadas como a caminhada, escalada, ciclismo, moutain bike, rapel, trilha (difícil) de 5,600 km e observação com a vista do mirante.

Horário de funcionamento: 8h às 18h (com a possibilidade de pernoite)

Contato: Rosilene da Costa / (61) 99647-8669

Rede social: Facebook / Camping Araras Mundial

Localização/Coordenadas geográficas: 13°79'967" / 47°28'0001"



Fonte: Fundação Mais Cerrado-Fotógrafo Maykon Gonçalves, 2018.



Fonte: Fundação Mais Cerrado-Fotógrafo Maykon Gonçalves, 2018.



Cachoeira da Taquara

Visitada pela população local, a cachoeira está localizada na GO-118, sentido Monte Alegre, a 10 km de Teresina. Nas proximidades é possível encontrar restaurante, bar/lancheonete e posto de combustível. O acesso aos trechos das cachoeiras só pode ser frequentado no período da seca, no período de chuvas a área superior de piscinas pode ser acessada. O acesso às cachoeiras é classificado com um grau de dificuldade de moderado para difícil. Atrativo potencial para famílias.

Horário de funcionamento: 8h às 18h

Contato: Valdir Costa e Valente Costa/ (62) 99948-7904 / (62) 3446-1157

Localização/Coordenadas geográficas: 13°70'282" / 40°23'855"

Fonte: Fundação Mais Cerrado-Fotógrafo Maykon Gonçalves, 2018.



Fonte: Fundação Mais Cerrado-Fotógrafo Maykon Gonçalves, 2018.



Fonte: Fundação Mais Cerrado-Fotógrafo Maykon Gonçalves, 2018.



Fonte: Fundação Mais Cerrado-Fotógrafo Maykon Gonçalves, 2018.

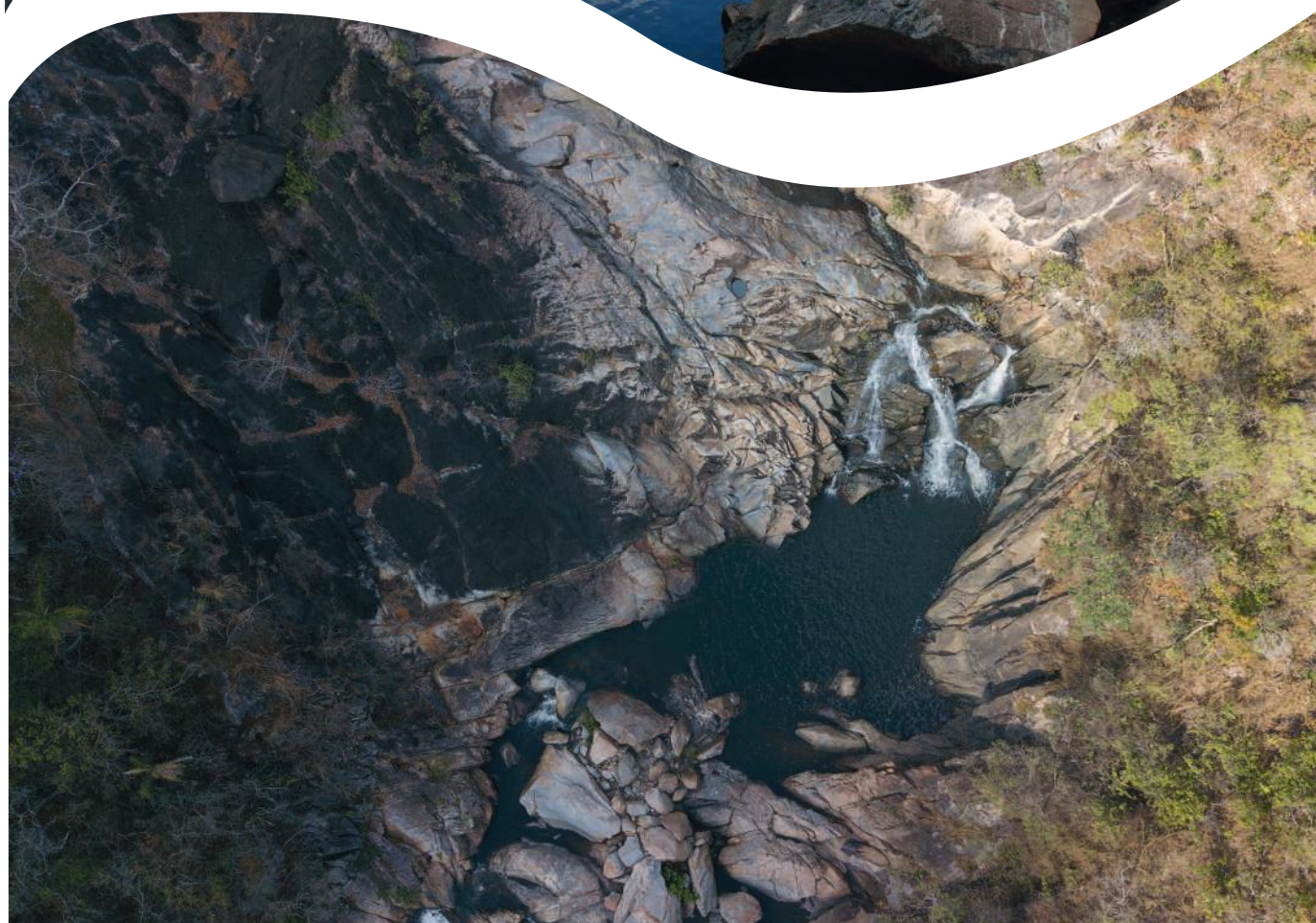

Mirante do Cruzeiro

Utilizado para peregrinação religiosa, recebendo a Romaria de penitência da Paixão de Cristo na Semana Santa, está localizado na estrada do Mirante do Cruzeiro – Centro. Algumas atividades podem ser realizadas como culturais, caminhada, escalada, observação e trilha com um grau de dificuldade difícil.

Contato: Família Bastos / (62) 9 9915-9640

Localização/Coordenadas geográficas: 13°47'469" / 47°14'898"

Fonte: Fundação Mais Cerrado-Fotógrafo Maykon Gonçalves, 2018.



Fonte: Fundação Mais Cerrado-Fotógrafo Maykon Gonçalves, 2018.

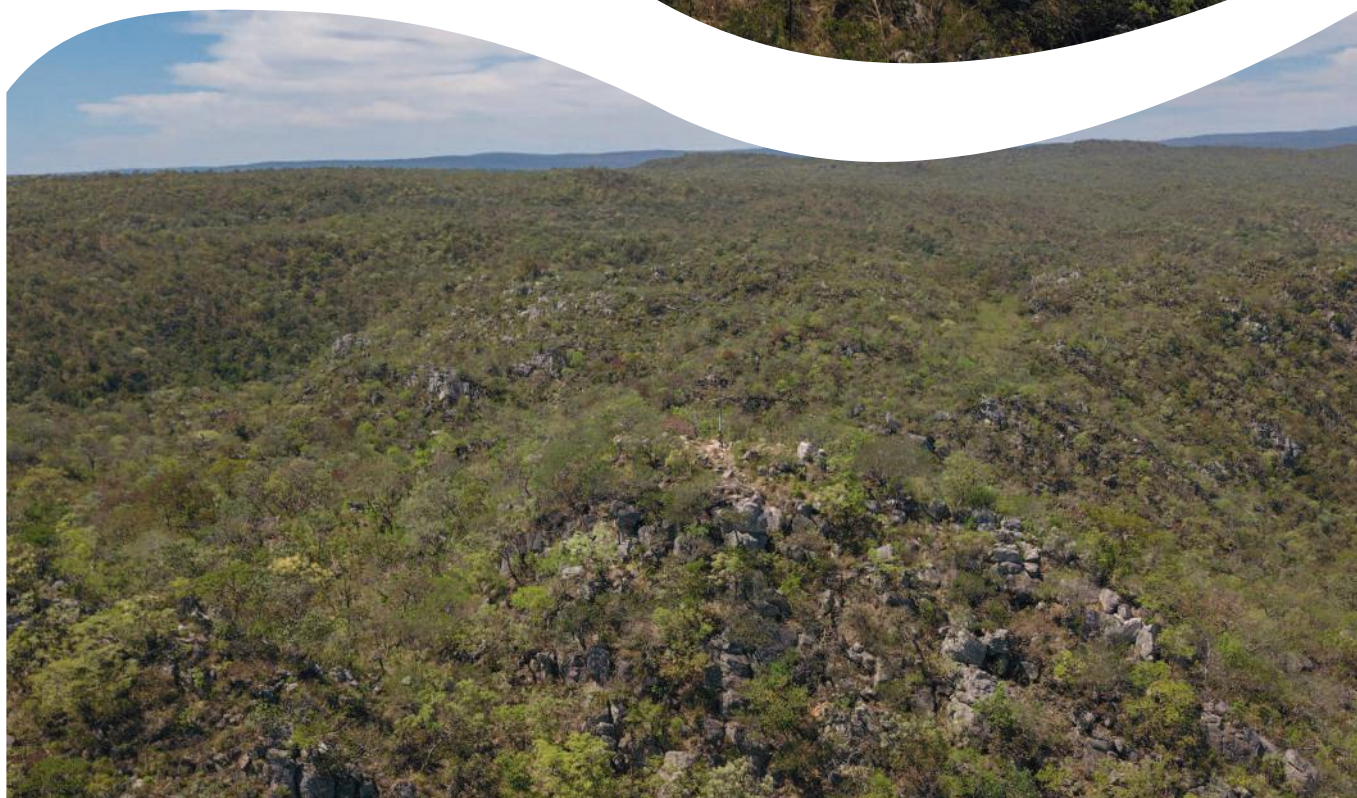

Fonte: Fundação Mais Cerrado-Fotógrafo Maykon Gonçalves, 2018.



Cachoeira do Beroni e Vale dos Encantos

Em processo de abertura, a cachoeira é considerada um grau de dificuldade fácil a moderado, localizado na GO-118, sentido Alto Paraíso, a 5,2 km de Teresina à esquerda 950 m, virando no colchete à esquerda antes da ponte, seguindo mais 1 km. É possível encontrar nas proximidades meio de hospedagem, cachoeira do Tum e Engenho. A cachoeira se encontra numa mata fechada e preservada, além de trechos da trilha fáceis por dentro do rio para chegar do Beroni ao Vale dos Encantos, a primeira se encontra à 500m da sede e a segunda à 1800m.

Horário de funcionamento: 8h às 18h

Contato: João Paulo / (62) 99843-5484

Localização/Coordenadas geográficas: 15°48'284" / 47°15'388"

Fonte: Fundação Mais Cerrado-Fotógrafo Maykon Gonçalves, 2018.



Fonte: Fundação Mais Cerrado-Fotógrafo Maykon Gonçalves, 2018.

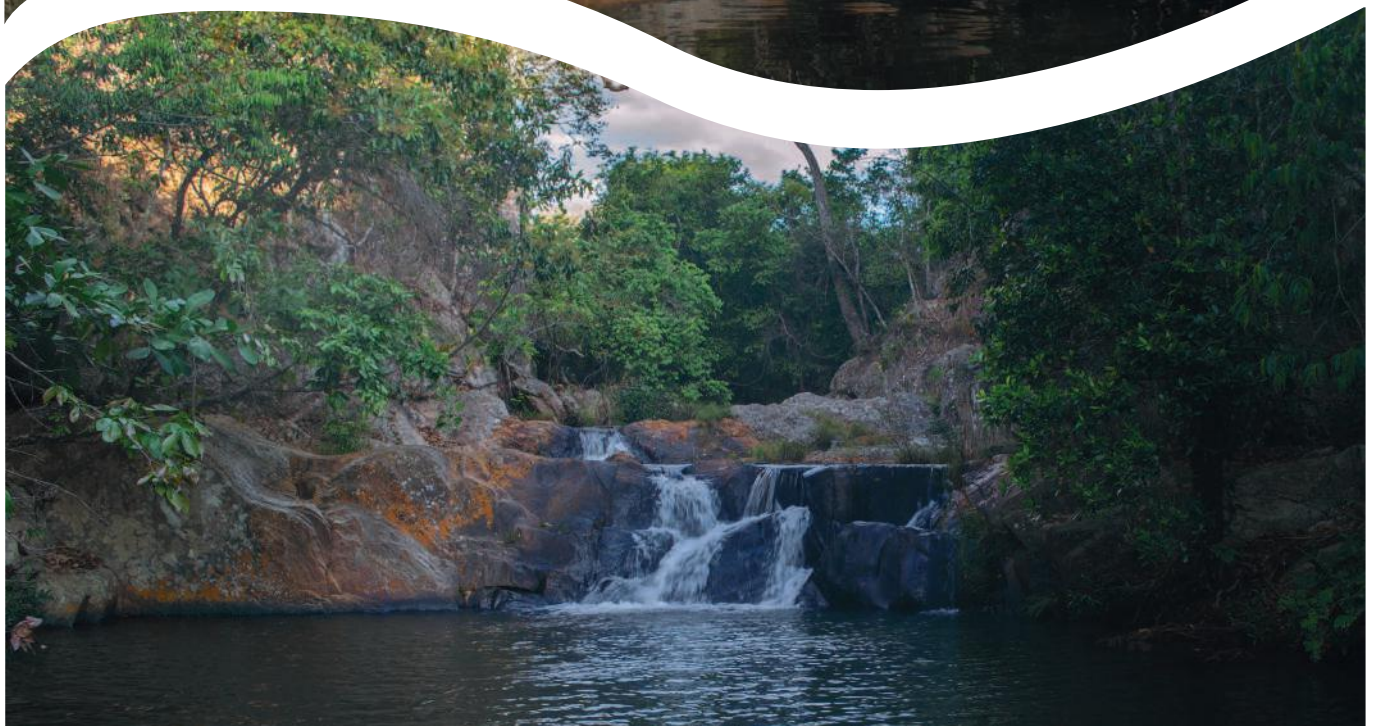

Alpes Goianos

Localizado na GO-118, entre o km 202 e 203, sentido norte do lado esquerdo, o local possui meio de hospedagem e instalações sanitárias. Podendo realizar atividades culturais, pedagógicas, caminhada, escalada, mountain bike, observação, rapel e trilha. Com complexo de cachoeiras com águas claras, cristalinas e escuras, piscinas naturais, trilha cavaleira histórica, potencial para o turismo de aventura/trekking.

Horário de funcionamento: 8h às 18h (opção de pernoite)

Contato: Alexandre Flecha / (62) 99989-8701 / E-mail: flechablog@gmail.com

Rede social: Instagram- @alpesgoianos

Localização/Coordenadas geográficas da sede: 13°54'927" / 47°24'019"

Localização/Coordenadas geográficas da cachoeira: 13°51'927" / 47°23'516"

Obs: Atrativo localizado no interior do Parque Nacional da Chapada dos Veadeiros, sujeito às previsões estabelecidas no plano de manejo da unidade e demais normas vigentes.

Fonte: Fundação Mais Cerrado-Fotógrafo Maykon Gonçalves, 2018.



Fonte: Fundação Mais Cerrado-Fotógrafo Maykon Gonçalves, 2018.



Fonte: Fundação Mais Cerrado-Fotógrafo Maykon Gonçalves, 2018.

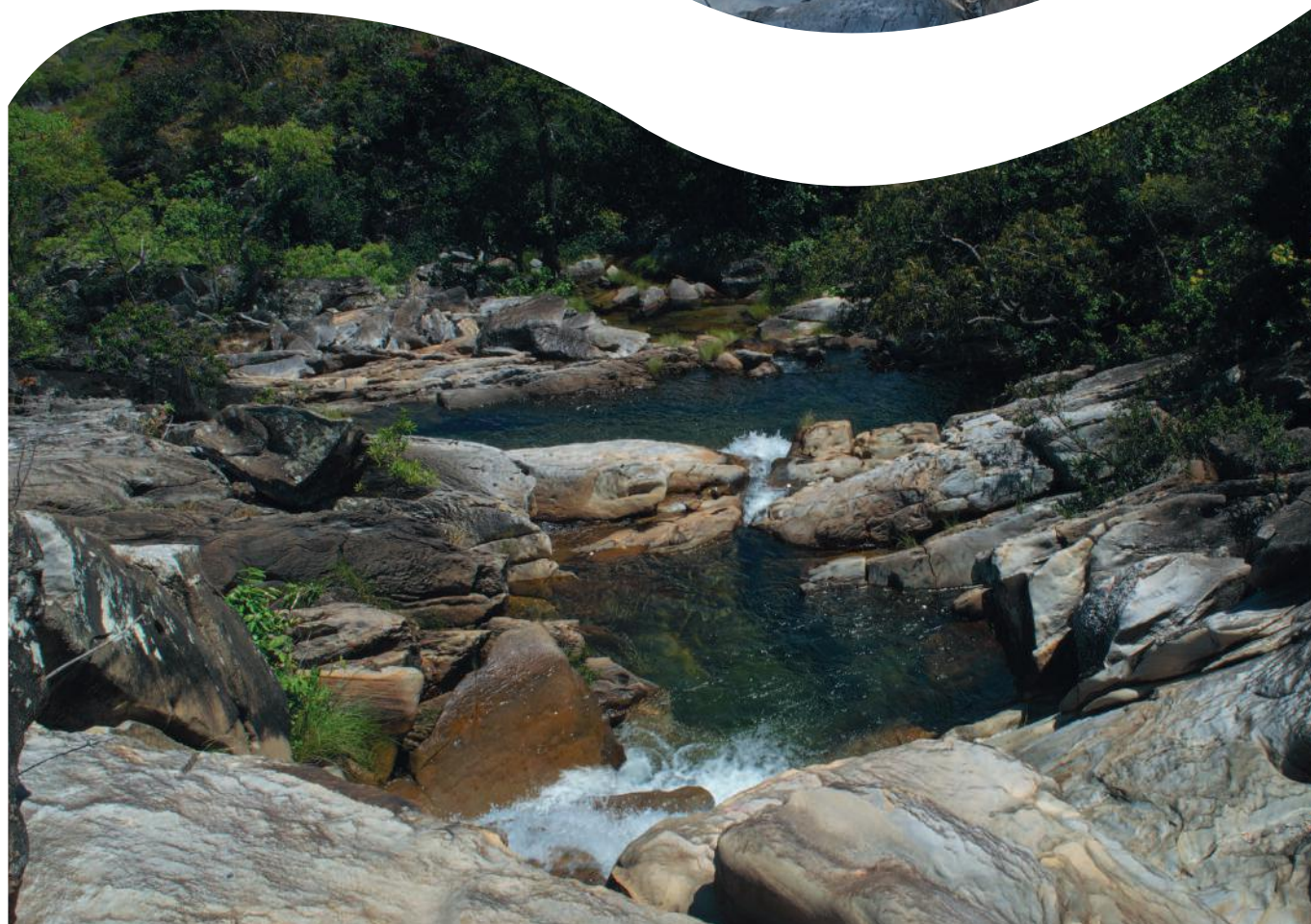

Fonte: Fundação Mais Cerrado-Fotógrafo Maykon Gonçalves, 2018.

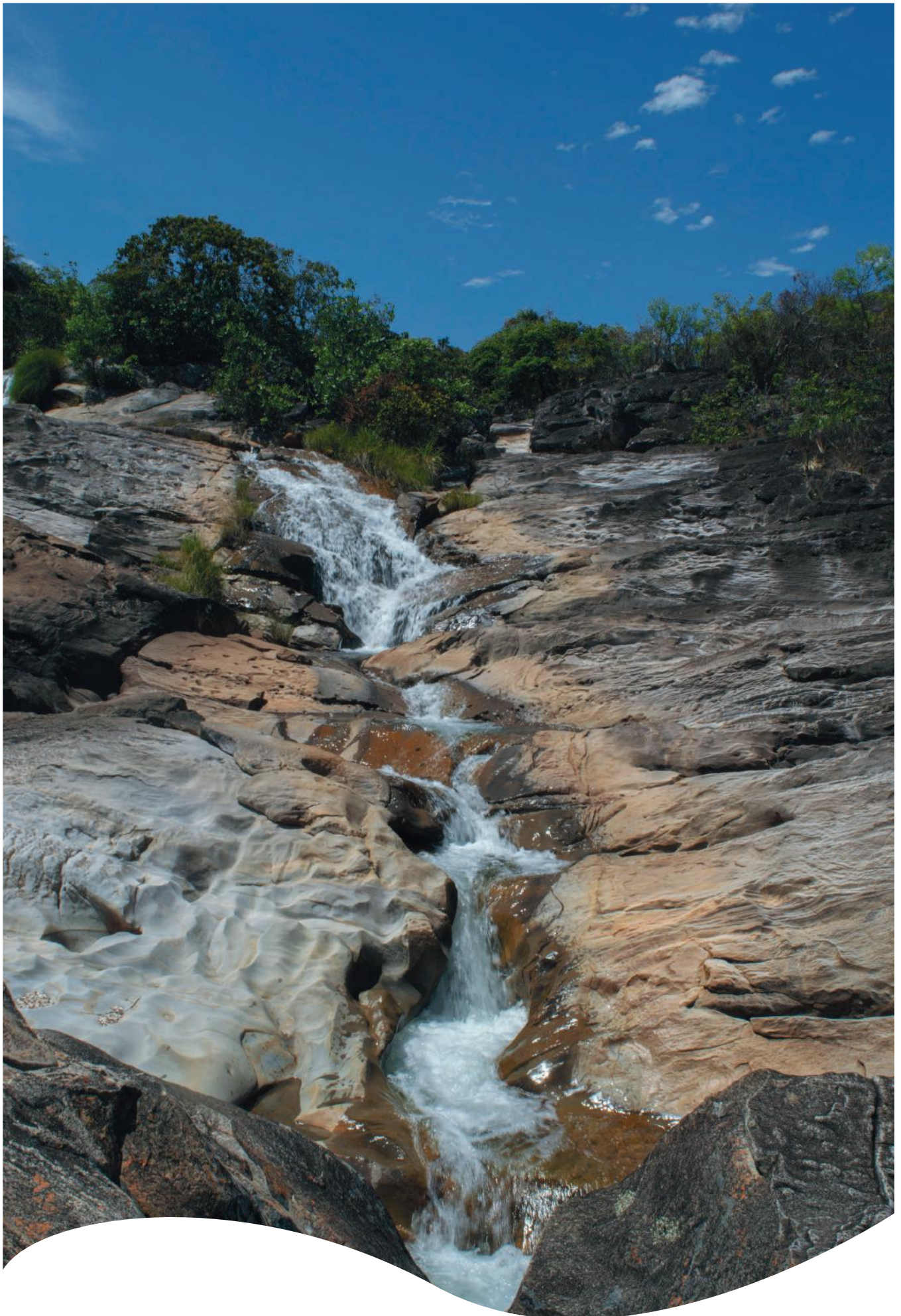

Cachoeira Três Degraus

Encontra-se na estrada sentido Cavalcante, a 8,5km de Teresina, à direita siga 2,17km até a sede. Proibida a entrada de bebidas alcóolicas. Algumas atividades podem ser realizadas como pedagógicas, caminhada e trilha com grau de dificuldade de fácil a moderada, sombreada e preservada. Na área há atividades econômicas voltadas para a agricultura, pecuária e agroindústria. Área plana para camping, vários poços e quedas d'água para banho e hidromassagem.

Contato: Paulo Silas / (62) 99988-3591

Localização/Coordenadas geográficas: 13°75'276" / 47°30'873"

Fonte: Fundação Mais Cerrado-Fotógrafo Maykon Gonçalves, 2018.



Fonte: Fundação Mais Cerrado-Fotógrafo Maykon Gonçalves, 2018.

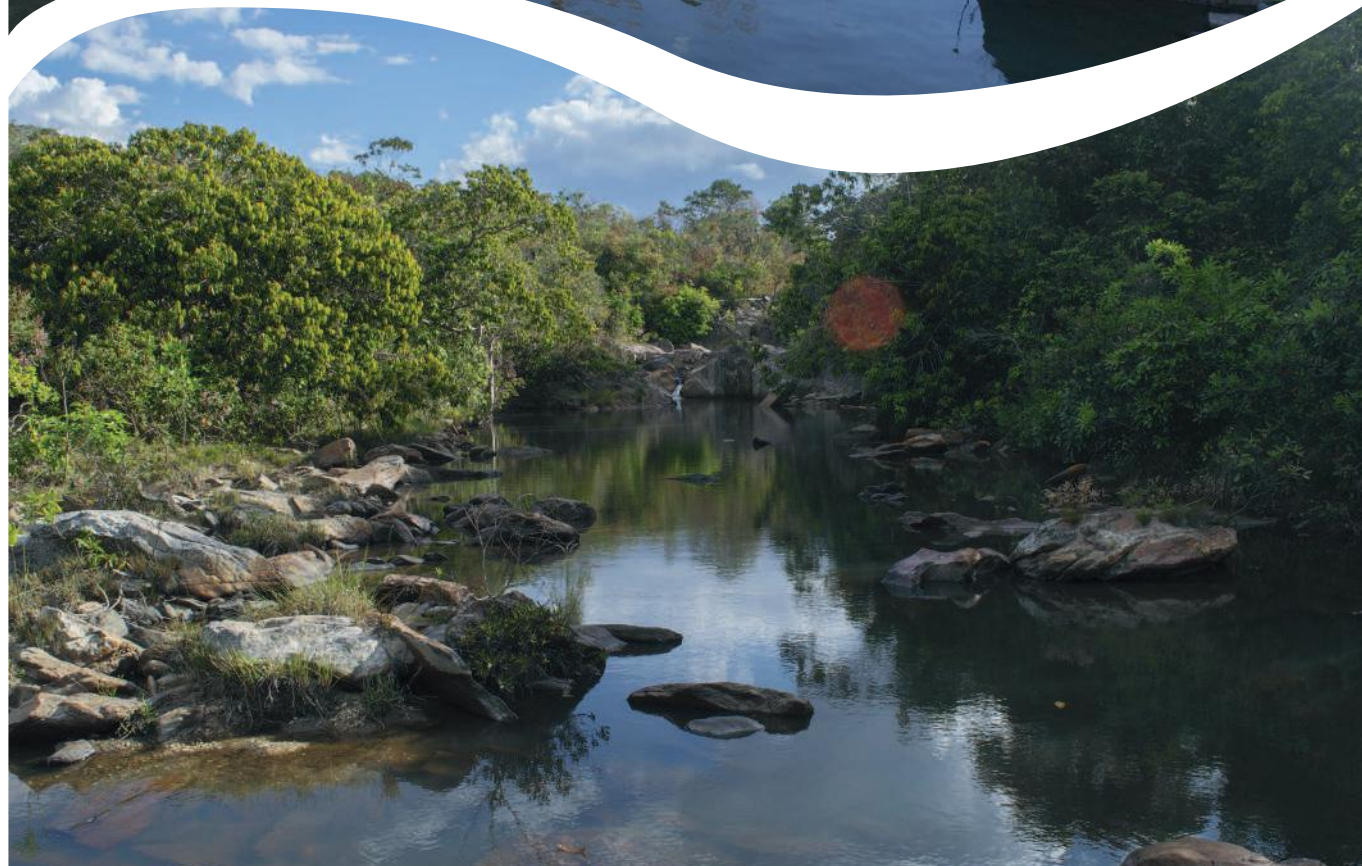

Fonte: Fundação Mais Cerrado-Fotógrafo Maykon Gonçalves, 2018.

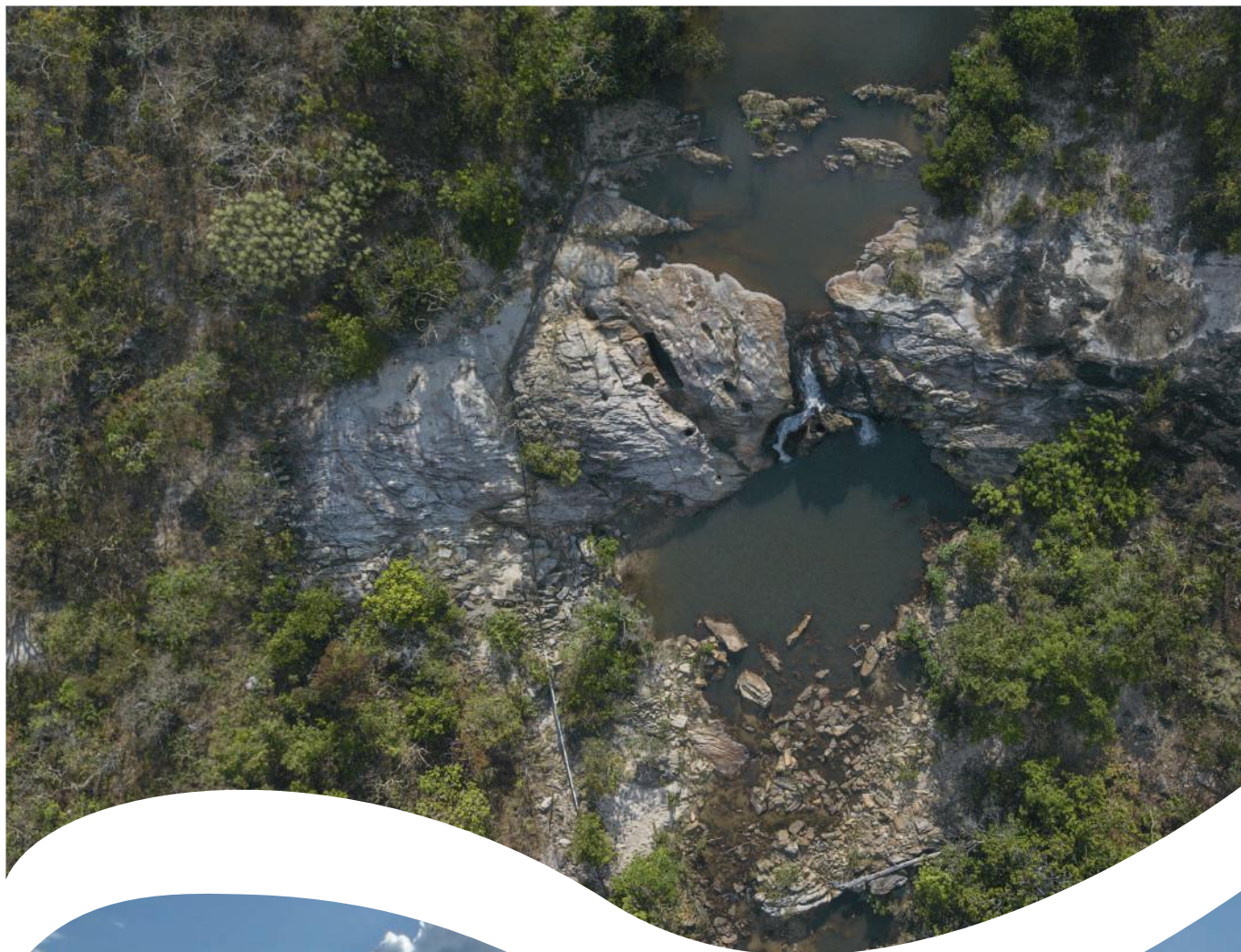

Fonte: Fundação Mais Cerrado-Fotógrafo Maykon Gonçalves, 2018.



Serra da Água Milagrosa

A 2 km de Teresina, sentido Cavalcante, seguindo mais 10 km de estrada de chão, na bifurcação à esquerda chegasse ao destino. A visitação pode ser a finalidade de aventura, pesquisas, passeio e trekking. No local há criação de gado, peixe e galinha, além da produção de leite. Potencial para escalada.

Contato: Idelci / (62) 99918-7048 / (62) 99662-1398

Localização/Coordenadas geográficas: 13°73'174" / 47°30'085"

Fonte: Fundação Mais Cerrado-Fotógrafo Maykon Gonçalves, 2018.



Fonte: Fundação Mais Cerrado-Fotógrafo Maykon Gonçalves, 2018.

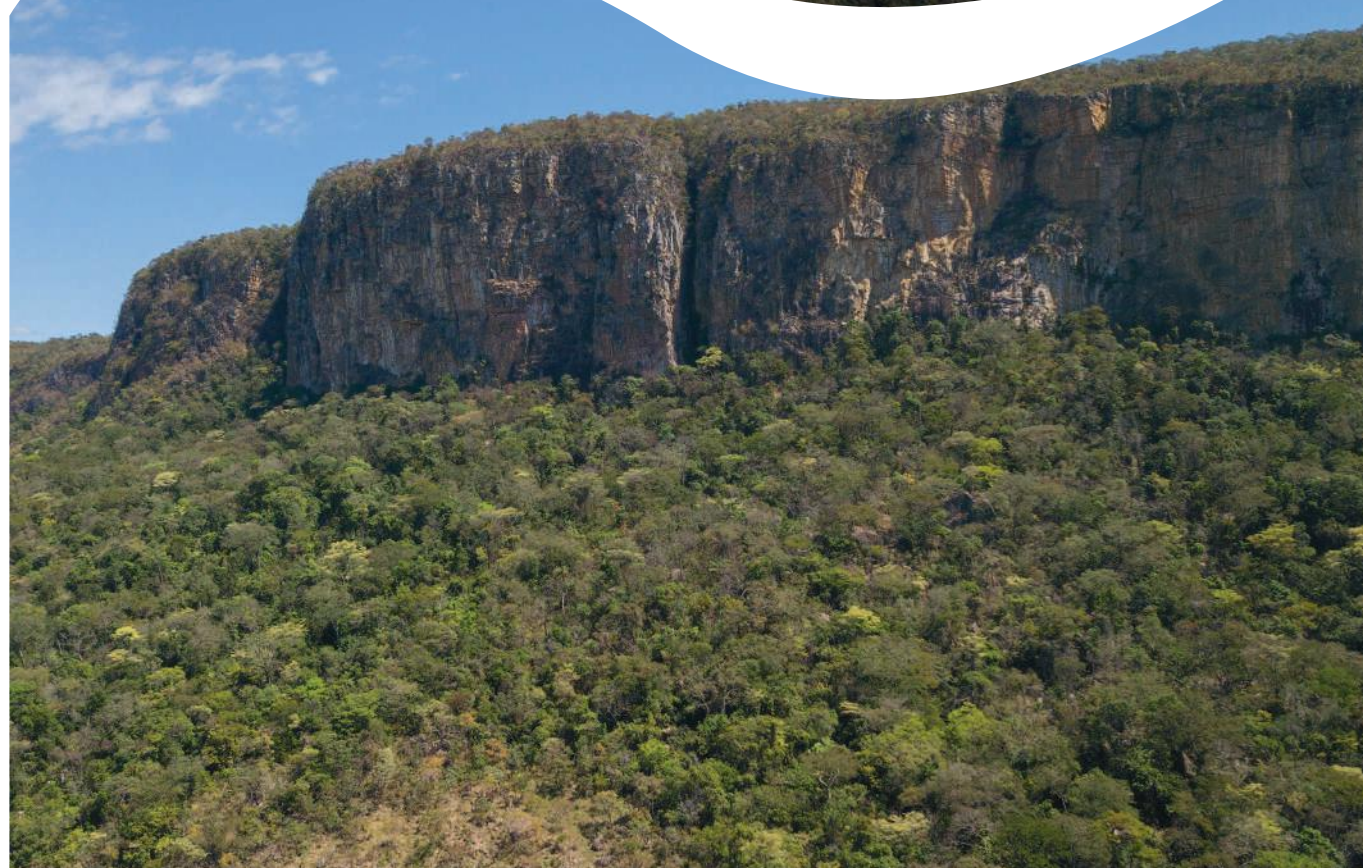

Cachoeira do Quebra Bunda

Com entrada liberar para os hóspedes do Poço Encantado, a cachoeira está localizada na GO-118, entrada à direita no km 220. Para realizar a visita é necessário agendar com antecedência, com o serviço de guia de turismo opcional, há uma cobrança de taxa para a entrada, com centro de recepção, posto de informação e guarita. Restrição de bebidas alcoólicas e alimentos.

Contato: Leomar da Costa / (61) 99977-4140 / (62) 99676-1509 / E-mail: cachoeirapocoencantado@gmail.com

Site: www.cachoeirapocoencantado.tur.br

Localização/Coordenadas geográficas: 13°52'19" / 47°15'08"

Fonte : Fundação Mais Cerrado-Fotógrafo Maykon Gonçalves, 2018.



Fonte: Fundação Mais Cerrado-Fotógrafo Maykon Gonçalves, 2018.



Fonte: Fundação Mais Cerrado-Fotógrafo Maykon Gonçalves, 2018.

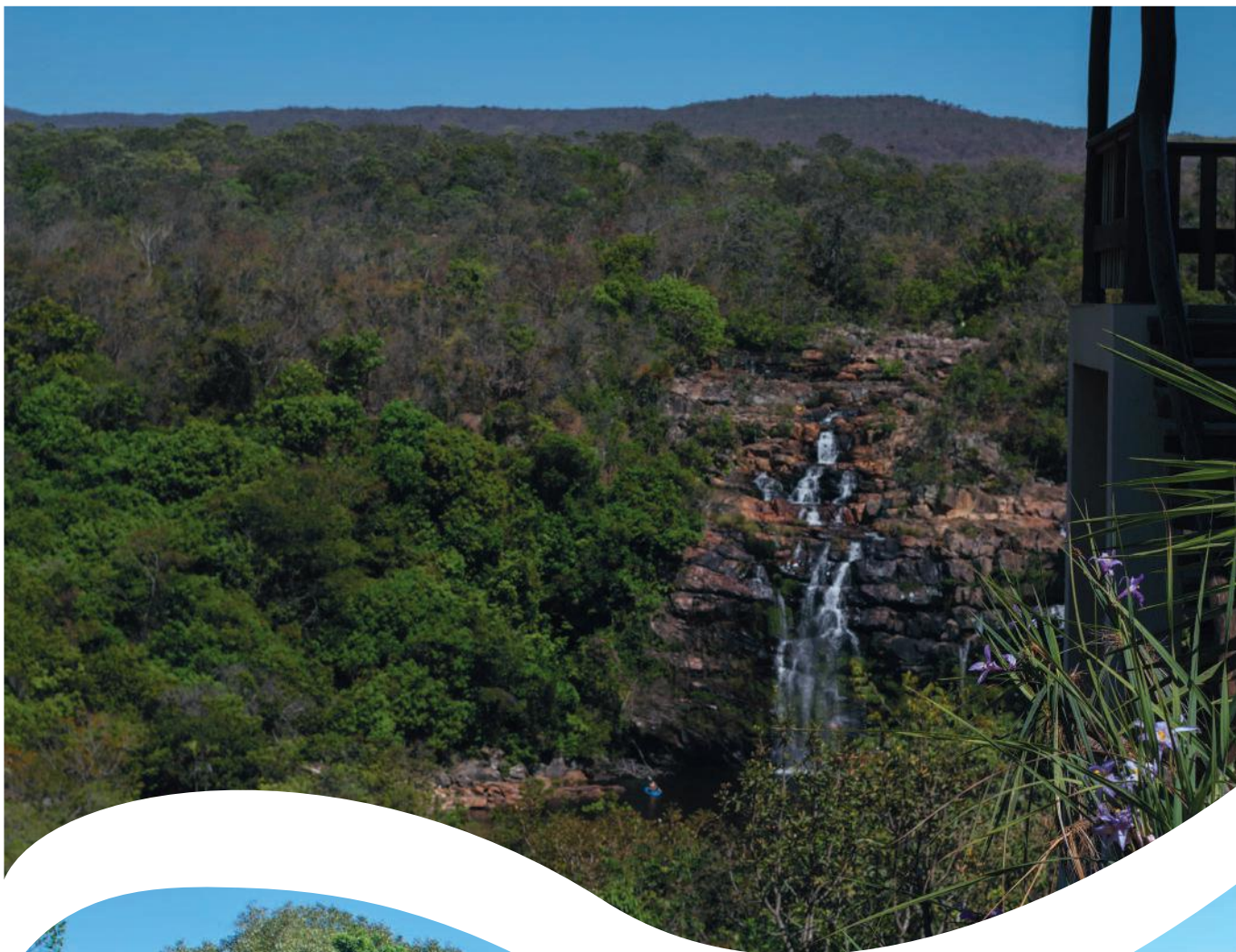

Fonte: Fundação Mais Cerrado-Fotógrafo Maykon Gonçalves, 2018.



Fazenda Touro Bravo

Aberta para visitaç o a Fazenda se encontra na GO-118, virando   esquerda no km 222, caminho de Teresina sentido Alto Para so. Na proximidade   poss vel acessar o atrativo Poço Encantado. Para visitar a Fazenda   preciso agendar com anteced ncia, e h  a cobrana de taxa para entrada. Com capacidade para 50 ve culos e 20  nibus. O local   equipado com quadra poliesportiva, refletores, espao para festas e eventos, churrasqueira, cozinha coletiva, fog o caipira, comida tradicional Kalunga, sinaliza o interna, bebedouros, hospedagem e servios de informa es. Acess vel para cadeirantes.

Hor rio de funcionamento: 8h  s 18h (op o de pernoite)

Contato: Anderson/ (61) 99971-0303 / (61) 98152-5242

Site: www.fazendatourobavocerrado.com.br

Localiza o/Coordenadas geogr ficas: 13 88'749" / 47 24'64"



Fonte: Fundação Mais Cerrado-Fotógrafo Maykon Gonçalves, 2018.



Fonte: Fundação Mais Cerrado-Fotógrafo Maykon Gonçalves, 2018.

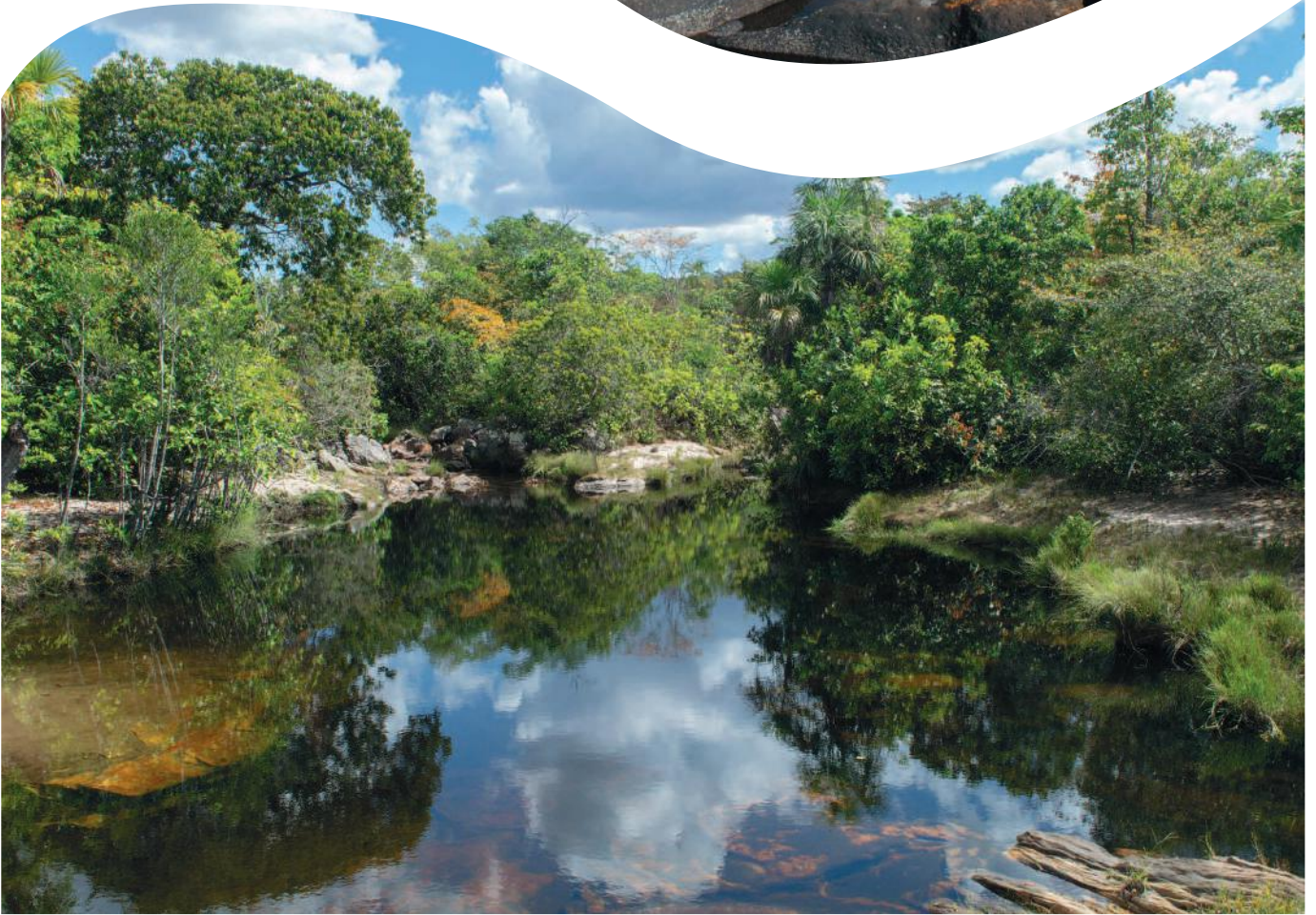

Fonte: Fundação Mais Cerrado-Fotógrafo Maykon Gonçalves, 2018.



Fonte: Fundação Mais Cerrado-Fotógrafo Maykon Gonçalves, 2018.



Poço Encantado – Rio das Pedras

Aberto para visitação, com o grau de dificuldade fácil, está localizado na GO-118, à esquerda no km 220 de Teresina para Alto Paraíso, a 13 km do município. Uma taxa é cobrada para a entrada no local, há um centro de recepção, posto de informação, guarita. Proibida a entrada de alimento, animais de estimação e bebidas alcóolicas. Na alta temporada é permitida a entrada de 500 visitantes, recebendo turistas nacionais e internacionais. Há uma estrutura de hospedagem, serviço de informações. Restaurante*, disponibilidade de passeio a cavalo, bar/lanchonete, instalações sanitárias e disponibilidade de boias. Algumas atividades podem ser realizadas como mountain bike, trilhas e stand-up. O local possui facilidades para pessoas com mobilidade reduzida.

*Quando há visitantes o restaurante fica aberto até às 21h.

Horário de funcionamento: 8h às 17h

Contato: Leonar da Costa / (61) 99977-4140 / E-mail: cachoeirapocoencantado@gmail.com

Site: www.cachoeirapocoencantado.tur.br

Localização/Coordenadas geográficas: 13°52'26" / 47°15'38"



Fonte: Fundação Mais Cerrado-Fotógrafo Maykon Gonçalves, 2018.



Fonte: Fundação Mais Cerrado-Fotógrafo Maykon Gonçalves, 2018.

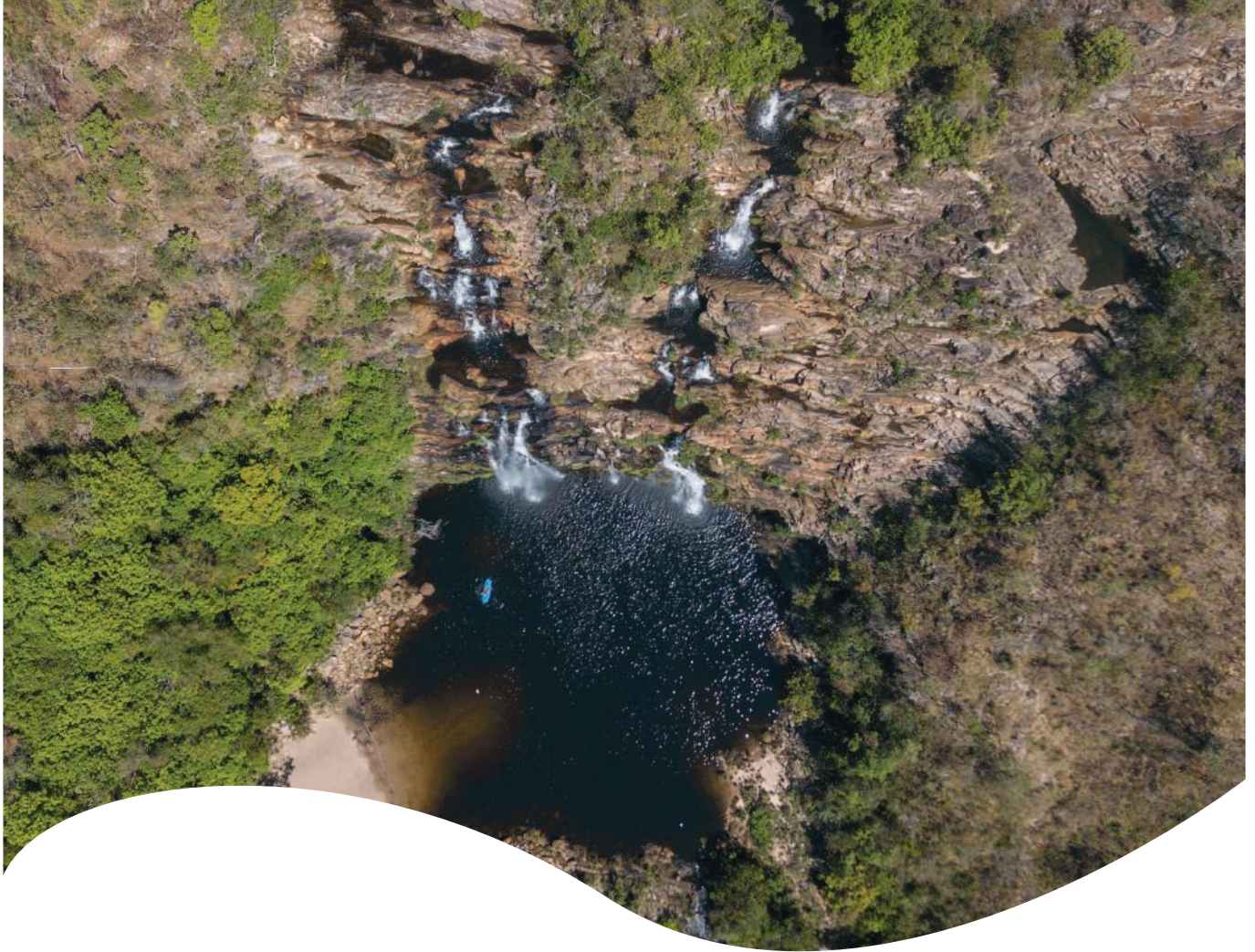

Banguê – Rio São João

Com acesso fácil, para chegar ao local é necessário entrar à direita no comercial Zero Hora na GO-118, sentido Monte Alegre, no final da rua vira à esquerda e siga em frente, na Vila de Teresina – Centro. É possível encontrar próximo ao local restaurante, galeria comercial, bar/lanchonete, meio de hospedagem e posto de combustível. Com entrada gratuita, o local recebe visitaç o durante todo o ano. Sendo uma pequena corredeira, com poço agrad vel para banho e conta com um campo de futebol ao lado. Ideal para fam lias com crian as, com o grau de dificuldade f cil para o acesso.

Hor rio de funcionamento: 8h  s 18h

Contato: Valdo Sales / (62) 99843-7984

Localiza o/Coordenadas geogr ficas: 13 77'269" / 47 25'371"



Fonte: Fundação Mais Cerrado-Fotógrafo Maykon Gonçalves, 2018.



Fonte: Fundação Mais Cerrado-Fotógrafo Maykon Gonçalves, 2018.



Cachoeirão do Rio de Pedra e Cachoeira do Curralinho

Com acesso fácil, localizada na GO-118, sentido Monte Alegre, primeira à direita após o cemitério, seguindo na estrada do Tapa Olho, seguindo sentido Nova Roma, a 24 km de Teresina. Entrada gratuita. O Cachoeirão se encontra dentro da propriedade do Senhor Nicanor, e em 700 m chega-se no poço da Cachoeira Curralinho de 32m de queda, agradável para banho e uma das mais altas da região. A 7 km da sede encontra-se o Cachoeirão do Rio de Pedra, com 1,05 km de trilha no leito do rio, com várias praias muito agradáveis no caminho, com uma queda d'água de aproximadamente 8m.

Horário de funcionamento: 8h às 18h (com opção de pernoite)

Contato: Nicanor / (61) 99839-9890

Localização/Coordenadas geográficas: 13°42'025'' / 47°08'450''

Obs: Atrativo localizado no interior do Parque Nacional da Chapada dos Veadeiros, sujeito às previsões estabelecidas no plano de manejo da unidade e demais normas vigentes.



Fonte: Fundação Mais Cerrado-Fotógrafo Maykon Gonçalves, 2018.

Fonte: Fundação Mais Cerrado-Fotógrafo Maykon Gonçalves, 2018.



Fonte: Fundação Mais Cerrado-Fotógrafo Maykon Gonçalves, 2018.

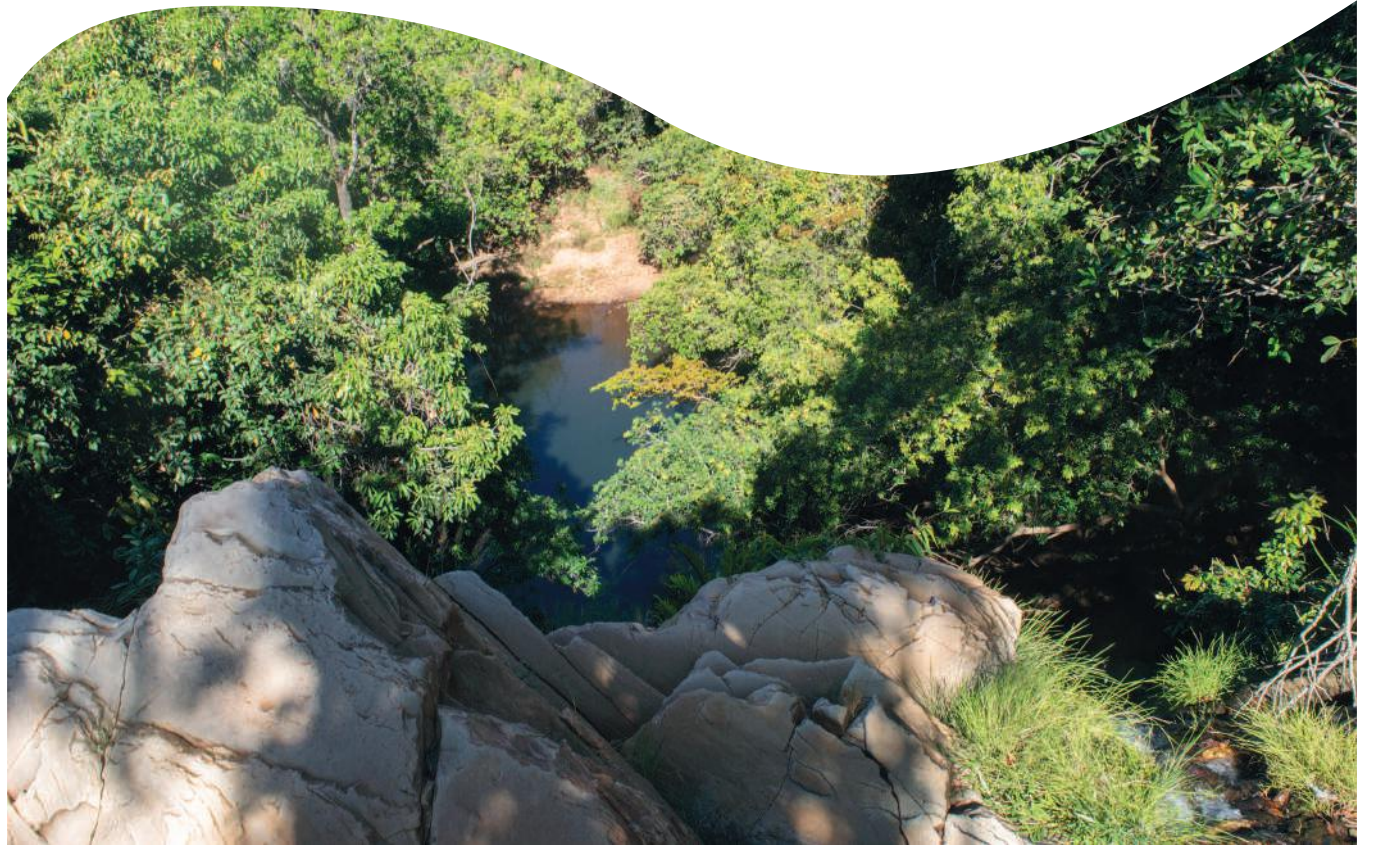

Funil do Paranã – Sítio Kalunga

Localizado no povoado Diadema, 34 km de asfalto, sentido Monte Alegre, segunda à esquerda, depois do km 268, após o hospital seguindo 12 km de estrada de chão até a antiga casa do Sr. Agripno. Entrada gratuita, com visitação durante todo o ano. Algumas atividades podem ser realizadas como: caminhadas, canoagem, cavalgada, escalada, mountain bike, pesca, rafting, rapel e trilha. No local há passeios de barco e turismo de pesca. Na comunidade de Diadema a festa mais esperada é a de Nossa Senhora Aparecida, realizada dia 12 de outubro, começando a Romaria no dia 8.

Localização/Coordenadas Geográficas: 13°26'950" / 47°15'186"

Fonte: Fundação Mais Cerrado-Fotógrafo Maykon Gonçalves, 2018.

Fonte: Fundação Mais Cerrado-Fotógrafo Maykon Gonçalves, 2018.



Fonte: Fundação Mais Cerrado-Fotógrafo Maykon Gonçalves, 2018.



Fonte: Fundação Mais Cerrado-Fotógrafo Maykon Gonçalves, 2018.

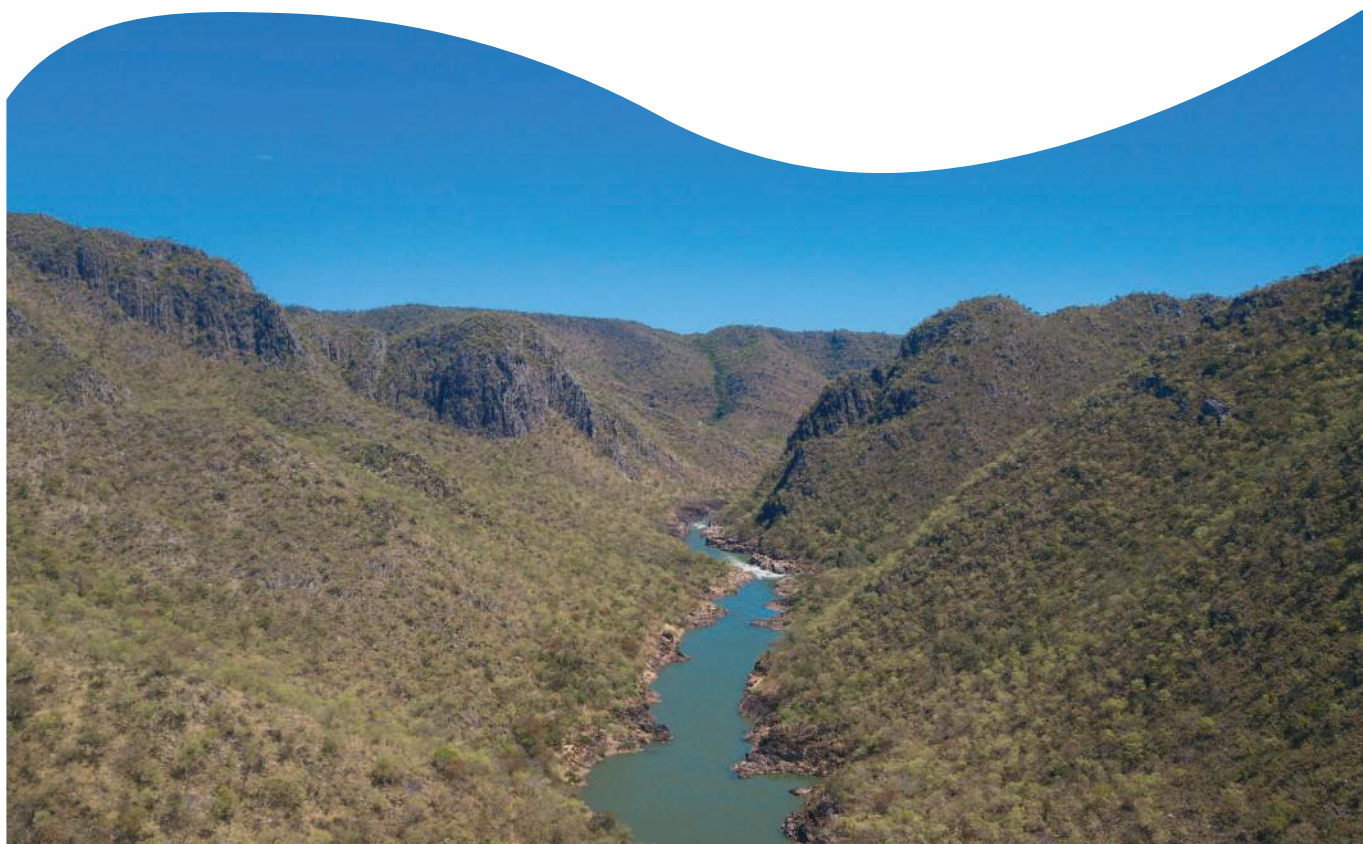

Fonte: Fundação Mais Cerrado-Fotógrafo Maykon Gonçalves, 2018.



Fonte: Fundação Mais Cerrado-Fotógrafo Maykon Gonçalves, 2018.



Sítio Arqueológico dos Petroglifos e Museu da Dona Lió

Com um grau de acesso fácil, o local está a 15 km de Teresina, sentido Monte Alegre, km 247 Comunidade Ema, no território Quilombola Kalunga. O serviço de guia de turismo é opcional, havendo a cobrança de uma taxa para entrada, com um centro de recepção, com período de visitação durante todo o ano. No local há instalações sanitárias e área para camping.

Horário de funcionamento: 8h às 18h (com opção de pernoite)

Taxa de entrada: 10,00 reais

Contato: Sr. Zé / (62) 99920-4206

Localização/Coordenadas Geográficas: 13°62'006" / 47°21'766"



Fonte: Fundação Mais Cerrado- Fotógrafo Maykon Gonçalves, 2018.

Fonte: Fundação Mais Cerrado-Fotógrafo Maykon Gonçalves, 2018.



Fonte: Fundação Mais Cerrado-Fotógrafo Maykon Gonçalves, 2018.



Mapa dos Atrativos Naturais do Município de Teresina de Goiás



4. CONSIDERAÇÕES FINAIS

A atividade do turismo está continuamente se destacando como atividade significativa de desenvolvimento social e crescimento econômico nos municípios goianos. Partindo dessa realidade é que entendemos a importância da elaboração de um documento que tivesse as principais informações turísticas dos municípios.

Tendo em vista a necessidade de realização do Inventário dos atrativos turísticos, equipamentos, da infraestrutura e dos serviços do município de Teresina de Goiás - GO, esse documento teve como propósito aumentar a competitividade e tornar os atrativos do município mais conhecidos.

A inventariação turística facilitará o mapeamento e a identificação de Teresina de Goiás, bem como o reconhecimento das suas potencialidades ainda não conhecidas, ao mesmo tempo em que reforça a vocação do município que tem como destaque seus atrativos naturais, como as inúmeras cachoeiras, o conhecimento presente na Comunidade Quilombola Kalunga e Hotéis presentes no município. Além disso conta com percursos com trilhas e vistas para contemplação, como o Mirante do Cruzeiro e a Serra da Água Milagrosa.

A visita “in loco” foi de suma importância para visualizar a realidade estrutural do município e como esta pode refletir na atividade turística da região. A partir da visita foi possível fazer a escolha dos equipamentos e atrativos que fariam parte do documento Inventário da Oferta Turística. Agradecemos o apoio da Prefeitura e Diretoria Municipal de Turismo, Indústria e Comércio, Fundação Mais Cerrado, entidades, instituições, profissionais e aos colaboradores.

5. REFERÊNCIAS

ANJOS, F. A. dos. Processo de planejamento e gestão de territórios turísticos: uma proposta sistêmica. In: TESE (Doutorado em Engenharia de Produção) - Curso de Pós-Graduação em Engenharia de Produção. Universidade Federal de Santa Catarina. Florianópolis, 2004.

Histórico do município de Teresina de Goiás. Disponível em: < <http://teresinadegoias.go.gov.br/historia/> >. Acesso em 30 de jan. 2019.

Instituto Brasileiro de Geografia e Estatística. Panorama do município de Teresina de Goiás. Disponível em:< <https://cidades.ibge.gov.br/brasil/go/teresina-de-goias/panorama> >. Acesso em 5 de fev. 2019.

FICHA TÉCNICA

GOVERNO ESTADUAL

Ronaldo Ramos Caiado
Governador do Estado de Goiás

Lincoln Graziani Pereira da Rocha
Vice-Governador

Wilder Pedro de Moraes
Secretaria de Indústria, Comércio e Serviços

AGÊNCIA ESTADUAL DE TURISMO – GOIÁS TURISMO

Fabricio Borges Amaral
Presidente

Luciano Guimarães Soares
Chefe de Gabinete

Giovanna Adriana Tavares Gomes
Diretora de Gestão Planejamento e Finanças

DIRETORIA DE DESENVOLVIMENTO DE PESQUISAS TURÍSTICAS E EVENTOS

Valquiria Faria da Silva
Diretora de Desenvolvimento, Pesquisa Turística e Eventos

Giovanna Adriana Tavares Gomes
Coordenadora do Observatório do Turismo do Estado de Goiás

Rafael de Araújo Rosa
Técnico Responsável em Estatística

EQUIPE DE APOIO TÉCNICO POR ÁREA

Alex Junior Fernandes de Oliveira (Jovem aprendiz)
Carlos Henrique Pereira de Freitas (Economia)
Evelyn Cristina Ribeiro Bucar (Geografia)
Maria Fernanda Coelho Dias Duarte (Jovem aprendiz)
Paulo Sérgio Cardoso Pereira (Apoio Administrativo)
Rosimeire Pereira da Costa (Estatística)
Solange Pereira Silva (Design Gráfico)

CRÉDITOS

OBSERVATÓRIO DO TURISMO DO ESTADO DE GOIÁS – GOIÁS TURISMO

Giovanna Adriana Tavares Gomes

Coordenadora Geral do Projeto: Inventário da Oferta Turística de Teresina de Goiás

Evelyn Cristina Ribeiro Bucar

Supervisora Técnica do Projeto: Inventário da Oferta Turística de Teresina de Goiás

Solange Pereira Silva

Projeto Gráfico e Design

Evelyn Cristina Ribeiro Bucar

Giovanna Adriana Tavares Gomes

Solange Pereira Silva

Elaboração, Revisão e Formatação de Textos

PREFEITURA MUNICIPAL DE TERESINA DE GOIÁS

Josaquim Miranda

Prefeito

Leandro Ferreira da Silva

Vice-prefeito

Maria de Jesus Bastos Miranda

Primeira Dama

Evonio Madureira

Jornalista

Vinicius Santana Costa

Diretoria Municipal de Turismo, indústria e Comércio

Valtenes Claudino Resende

Diretoria Municipal de Transporte

CRÉDITOS

FUNDAÇÃO MAIS CERRADO

Luciana Amado Guimarães

Coordenadora Executiva do Projeto: Inventário da Oferta Turística de Teresina de Goiás

Bruno Melo - Presidente

Anelise Romero - Diretora Executiva

Maykon Gonçalves - Fotógrafo

Ana Luiza Carneiro - Pesquisadora de Campo – Condutor Local

Caio Martins - Pesquisador de Campo – Condutor Local

Evônio da Costa Madureira - Pesquisador de campo

Marcelo Galli - Pesquisador de Campo – Condutor Local

Ana Luiza Carneiro

Caio Martins

Evônio da Costa Madureira

Marcelo Galli

Pesquisadores (as)

Por meio do apoio financeiro do **Cineasta André D'Elia**
Diretor do filme Ser Tão Velho Cerrado, a Fundação custeou
os pagamentos da equipe e das despesas e transporte

Empresa Truzz Multisports

Doação dos uniformes (camisetas com proteção UV) para a equipe

Goiás Turismo

Rua 30, esquina com a Rua 4
Centro de Convenções, 2º Andar
Goiânia Goiás, Brasil. CEP 74.015-010
www.observatoriodoturismo.tur.br
observatoriodoturismo.go@gmail.com

