



OBSERVATÓRIO  
DO TURISMO  
ESTADO DE GOIÁS

# INVENTÁRIO DA OFERTA TURÍSTICA REGIÃO DA ESTRADA DE FERRO 2019



OBSERVATÓRIO  
DO TURISMO  
ESTADO DE GOIÁS



# OFERTA TURÍSTICA CATALÃO-GO



# Sumário

1. INVENTÁRIO DA OFERTA TURÍSTICA DE CATALÃO.....	4
2. SISTEMA TERRITORIAL TURÍSTICO DE CATALÃO.....	6
2.1. Catalão e sua história.....	6
2.2. Os subsistemas fixos naturais (flora, fauna, água, clima, acidentes geográficos).....	8
A) Solos.....	8
B) Geomorfologia.....	9
C) Clima.....	9
D) Cobertura vegetal, fauna e flora.....	9
2.3. Os subsistemas de fluxos reúnem as dinâmicas socioculturais (renda, trabalho, escolaridade, manifestações folclóricas, etc.) e econômicas (produção, distribuição, acumulação do capital).....	9
A) Dinâmicas Sócio-Culturais - Trabalho e Rendimento.....	9
B) Educação.....	10
C) Dinâmicas Econômicas, Economia, produção, distribuição e acumulação de capital.....	10
D) Eventos e Festas.....	11
3. INVENTÁRIO DA OFERTA TURÍSTICA .....	12
3.1 Fixos Construídos.....	12
Meios de Hospedagem .....	12
Espaços para Eventos.....	17
Bares e Restaurantes.....	22
Mapa dos Fixos Construídos - Bares e Restaurantes.....	26
Praças/Parque /Igreja/Biblioteca.....	27
Mapas dos Fixos Construídos - Morro de São João/Biblioteca/Museu.....	32
Hospitais.....	33
Drogarias.....	33
Corpo de Bombeiros.....	34
Polícia.....	34
Aeroporto.....	34
Agências de Banco.....	34
Supermercado.....	35
4. Considerações Finais.....	36
5. Referências.....	37
FICHA TÉCNICA.....	38
CRÉDITOS.....	39

# 1. INVENTÁRIO DA OFERTA TURÍSTICA DE CATALÃO

Este documento tem como objetivo apresentar a oferta turística do município Catalão. A proposta do inventário foi baseada na teoria do planejamento do espaço turístico como uma visão sistêmica, visando a análise e interpretação do destino a partir de seus fragmentos e relações. A proposta foi conhecer particularidades de modo a compreendermos melhor sistema turístico do município.

Anjos (2004) afirma ainda que para a compreensão do sistema territorial turístico deve-se levar em consideração elementos territoriais específicos divididos em dois subsistemas sociais, sendo eles: comunidade local e turistas. Cada grupo possui seus próprios interesses e em alguns pontos podem ser comungados. Então devem ser analisados de forma singular e se inter-relacionando, buscando compreender “especificidades, dinâmicas e sobreposições (de escala espaciais e temporais) entre os dois subsistemas” (ANJOS, 2004, p. 163).

**Figura 1:** Formação do sistema territorial turístico com base na relação entre subsistemas fixos e fluxos

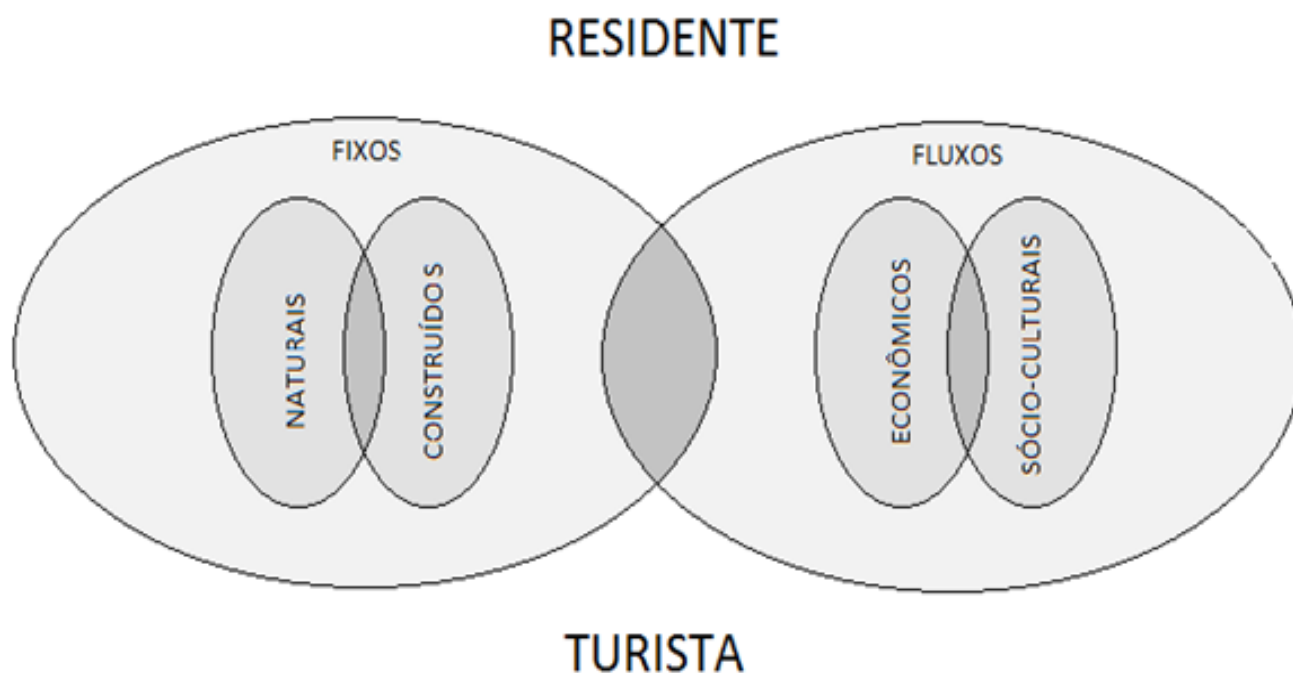

Fonte: Anjos (2004, p. 164).

Para melhor compreensão denominam-se como subsistemas de fixos, são compreendidos os elementos naturais (flora, fauna, água, clima, acidentes geográficos, solo, etc.) e os elementos construídos pelo ser humano (edifícios e estrutura urbanística).

Os subsistemas de fluxos reúnem as dinâmicas socioculturais (renda, trabalho, escolaridade, manifestações folclóricas, etc.) e econômicas (produção, distribuição, acumulação do capital).

A fim de elaborar uma leitura das potencialidades do município de VIANÓPOLIS, a utilização deste método demonstra-se mais coerente com a pesquisa por expor de melhor maneira a dinâmica entre os subsistemas revelando sua real demanda turística.

O mapa turístico é um instrumento de gestão que tem como objetivo orientar a gestão no desenvolvimento de políticas públicas regionalizadas e descentralizadas. Catalão é um dos 79 municípios do estado que compõem atualmente o Mapa Turístico Oficial e compõe a Região da Estrada de Ferro, conforme o mapa a seguir:

Figura 2: Mapa Turístico Oficial do Estado de Goiás.



## 2. SISTEMA TERRITORIAL TURÍSTICO DE CATALÃO

### 2.1. Catalão e a sua história

No início do século XVII, Por volta de 1722 ou 1723, membros da comitiva de Bartolomeu Bueno da Silva (filho), da qual faziam parte homens de armas, cavaleiros e religiosos, fizeram uma roça nas paragens onde está hoje situada a cidade. Sabe-se que um dos membros da comitiva, de origem catalã, teria abandonado a bandeira tão logo atravessaram o rio Paranaíba. Nos primórdios do município de Catalão, confundem-se a lenda e a história, não podendo ser fixada a data da fundação do povoado. Dizem que, penetrando o território goiano, Bartolomeu deixara, no local denominado Borda da Mata, uma cruz, que mais tarde foi transferida para uma das praças da cidade de Goiás, antiga Capital do Estado. Não há, nos arquivos catalanos, nenhum pormenor do que foi o povoado nesse espaço de tempo, que vai de 1772 a 1810.

Já em 1828 a povoação contava com 5 casas de telhas e mais de 20 ranchos, acentuando-se daí o seu crescimento com as constantes entradas de forasteiros. A partir de 1833, os horizontes históricos vão se clareando, pois, os atos praticados após 12 de fevereiro de 1834, data da instalação do Município, ou são registrados em cartório, quando assim requer, ou são anotados por aqueles que no novel território mantêm interesses, quer políticos, quer econômicos. Com o crescimento da cidade, em 6 de julho de 1850, por Resolução provincial, é criada a comarca de segunda entrância, com a denominação de Comarca do Rio Paranaíba, abrangendo Ipameri e Corumbaíba.

#### Formação Administrativa

Elevado à categoria de vila com a denominação de Catalão, por Resolução do Conselho do Governo, em 01-04-1833. Instalado em 12-02-1834. Freguesia criada com a denominação de Catalão por Lei Provincial n.º 19, de 31-07-1835. Elevado à condição de cidade com a denominação de Catalão por Lei ou Resolução Provincial n.º 7, de 20-08-1859. Por Resolução Provincial de 30-01-1844 é criado o distrito de Santo Antônio do Rio Verde e anexado ao município de Catalão.

Em divisão administrativa referente ao ano de 1911 o município de Catalão é constituído de 2 distritos: Catalão e Santo Antônio do Rio Verde. Pela Lei Municipal n.º 39, de 25-01-1915, é criado o distrito de Goiandira e anexado ao município de Catalão. Nos quadros de apuração do Recenseamento Geral de 1-IX-1920 o município é constituído de 3 distritos: Catalão, Goiandira e Santo Antônio do Rio Verde.

Pela Lei Municipal n.º 76, de 24-09-1927, é criado o distrito de Cumari e anexado ao município de Catalão. O Decreto-lei Estadual n.º 799, de 06-03-1931, desmembra do município de Catalão os distritos de Goiandira e Cumari, para formarem o novo município de Goiandira. Em divisão administrativa referente ao ano de 1933 o município é constituído de 2 distritos: Catalão e Santo Antônio do Rio Verde. Pela Lei Municipal n.º 24, de 19-12-1948, são criados os distritos Ouvidor e Três Ranchos ambos anexados ao município de Catalão.

Em divisão territorial datada de 1-VII-1950 o município é constituído de 4 distritos: Catalão, Ouvidor, Santo Antônio do Rio Verde e Três Ranchos. A Lei Estadual n.º 823, de 19-10-1953, desmembra do município de Catalão o distrito de Três Ranchos, elevado à categoria de município, com a denominação de Paranaíba de Goiás. A Lei Estadual n.º 824, de 19-10-1953, desmembra do município de Catalão o distrito de Ouvidor, elevado à categoria de município. Em divisão territorial datada de 1-VII-1960 o município é constituído de 2 distritos: Catalão e Santo Antônio do Rio Verde.

Pela Lei Municipal n.º 20, de 19-08-1963, é criado o distrito de Davinópolis e anexado ao município de Catalão. A Lei Estadual n.º 4.928, de 14-11-1963, desmembra do município de Catalão o distrito Davinópolis, elevado à categoria de município com a denominação de Davinópolis de Goiás. Em divisão territorial datada de 31-XII-1963 o município é constituído de 2 distritos: Catalão e Santo Antônio do Rio Verde. Assim permanecendo em divisão territorial datada de 2014.

**Figura 3.** Mapa de localização do estado de Goiás com foco no município de Catalão

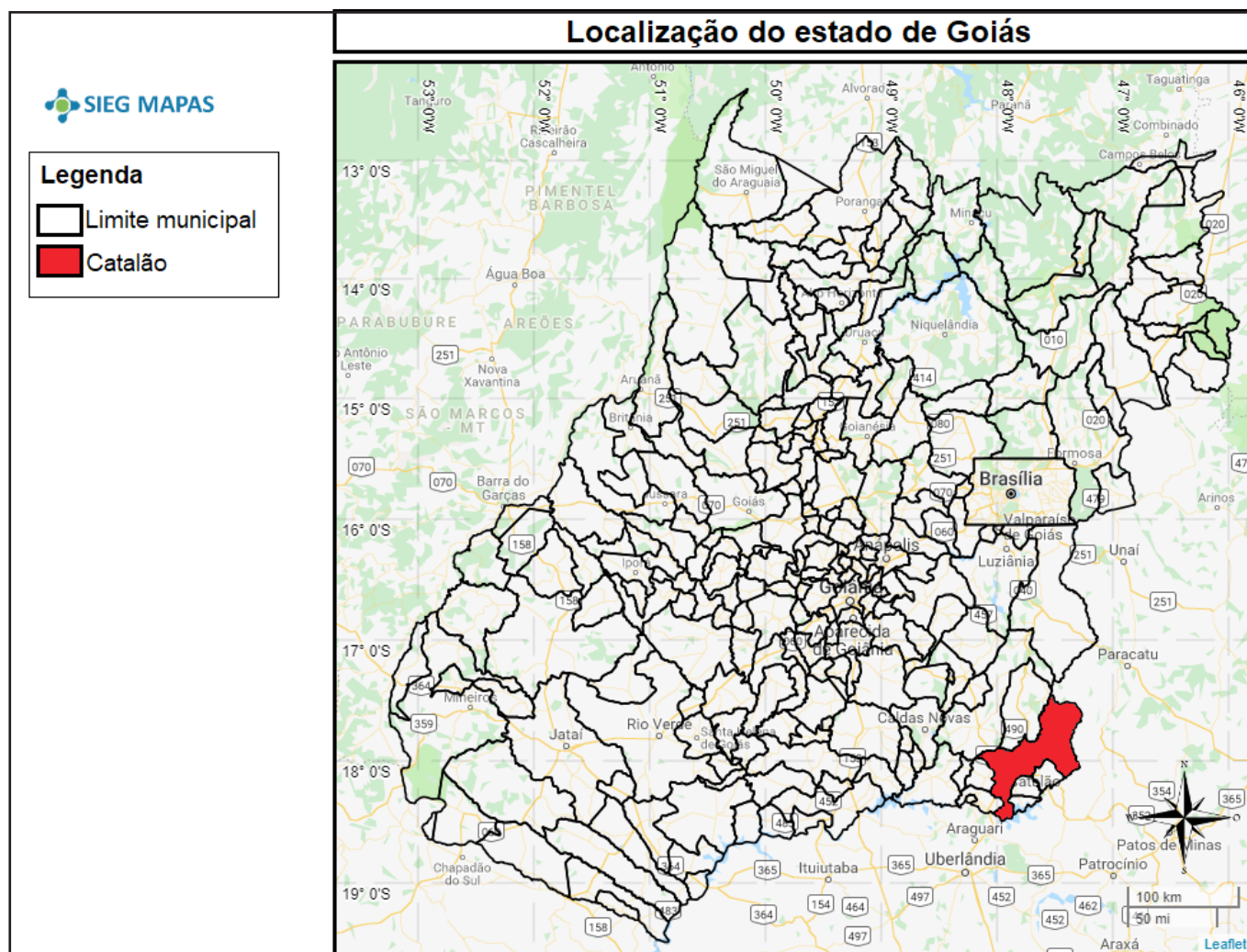

Fonte: SIEG MAPAS, 2017.

Situado no Planalto Central Goiano, o município de Catalão, possui posição privilegiada, possui diversas rodovias que ligam o município a Goiânia, a Brasília, ao Sul de Goiás e às regiões mineiras Alto Paranaíba e Triângulo Mineiro, sendo elas BR-352, BR-040 e BR-050. O município conta também com ramal ferroviário da FCA e aeroporto para voos de aeronaves de pequeno e médio porte. Há dois rios navegáveis, o Paranaíba e o São Marcos. O município fica a 261 km de Goiânia e 309 km de Brasília e 109 km de Uberlândia. Faz limites com Campo Alegre de Goiás ao norte; Ipameri a noroeste; Goiandira a oeste; Paranaíba de Goiás e Ouidor ao sul; com o Estado de Minas Gerais limita ao norte, leste e sul.

**Tabela 1.** População estimada

População estimada [2019]	108.823 pessoas
População no último censo [2010]	86.647 pessoas
Densidade demográfica [2010]	22,67 hab/km <sup>2</sup>
Área da unidade territorial [2018]	3.821,463 km <sup>2</sup>
Gentílico	catalano

Fonte: IBGE,2018.

**Tabela 2:** Identificações pontuais sobre o município

Prefeito	Adib Elias Junior
Índice de Desenvolvimento Humano Municipal (IDHM) [2010]	0,766
Bioma	Cerrado

Fonte: IBGE,2018.

## 2.2. Os subsistemas fixos naturais (flora, fauna, água, clima, acidentes geográficos, solo e etc.)

### A) Solos

Há 4 tipos de solo dominantes: na porção oriental temos três domínios pedológicos: na área da Chapada de Catalão predominam largamente os latossolos vermelho-amarelos eutróficos; um pouco mais ao sul, na área de cuestas e escarpas que envolvem a porção meridional da Chapada, temos a presença dominante dos neossolos litólicos (litossolos) e ao sul, no sudeste do município, há uma paisagem pedológica onde predominam largamente os latossolos vermelhos eutróficos.

Caminhando rumo a oeste, em toda a porção central do município de Catalão, há uma área de domínio de cambissolos háplicos, em associação com vários tipos de latossolos, inclusive com uma pequena porção em que estes, na sua apresentação vermelho amarelo distrófica. Por fim, na porção ocidental do município, predominam os argissolos, em várias apresentações, em geral vermelho-amarelos.

Acompanhando os tipos pedológicos, o uso da terra também varia bastante: assim, na porção oriental, nas áreas de latossolos vermelho-amarelos eutróficos da Chapada, domina o cultivo de grãos (soja, milho, trigo, feijão); nas áreas de litossolos não há qualquer atividade agropecuária e nas áreas de latossolos vermelhos do sudeste catalano, predomina a pecuária de corte. Na porção central, onde dominam os cambissolos, predominam a agropecuária familiar, com pequenas lavouras e áreas de pecuária leiteira, a



qual domina o uso da terra na porção ocidental, área de predomínio dos argissolos.

## B) Geomorfologia

O município de Catalão possui duas paisagens geomorfológicas distintas: a nordeste do Rio São Marcos, uma área plana de chapada, com altitudes oscilando em torno dos 1.000 metros e ao sul desta, escarpas e mares de morro ; a oeste do referido rio, áreas mais acidentadas, entremeadas por pequenos vales fluviais chamados veredas, com altitude oscilando em torno dos 800 metros. Finalmente, as porções mais baixas do território encontram-se na parte meridional do mesmo, nas margens do rio Paranaíba, cercania dos povoados de Pedra Branca e Olhos d'Água, onde as altitudes estão próximas dos 650 metros e o relevo é suave. Indo destes vales para as direções norte e leste, começam os domínios de mares de morro, os quais predominam largamente no município; neles, as altitudes aumentam paulatinamente, chegando a estar entre 800 e 900 metros na região do município de Catalão e a mais de 1.200 metros, seguindo rumo ao norte.

Finalmente, na porção nordeste do município, ocupando cerca de 100 mil hectares, se encontra o Chapadão de Catalão, que se prolonga pelo Estado de Minas Gerais, quase todo acima da cota dos mil metros de altitude. É uma área de relevo bastante plano, com baixa declividade e solos profundos, cercado por áreas bastante escarpadas ao sul e pelos rios Paranaíba, a leste, e São Marcos, a oeste. Em relação ao sítio urbano, ocorrem três formas de relevo básicas: morros, pequenos vales e áreas planas elevadas

## C) Clima

O clima de Catalão enquadra-se como sendo de características de tropical úmido. A temperatura em graus centígrados das máximas é 26,6, das mínimas 16,5 e a compensada é de 21,7. Verifica-se uma precipitação anual de 1672,1 mm.

## D) Cobertura vegetal, fauna e flora

O bioma predominante no município é o Cerrado, a vegetação de cerrado na área apresenta fitofisionomias que englobam formações florestais, savânicas e campestres. Com pequenas árvores tortuosas, espaçadas, sobre denso revestimento de gramíneas e subarbustos.

### 2.3. Os subsistemas de fluxos reúnem as dinâmicas socioculturais (renda, trabalho, escolaridade, manifestações folclóricas, etc.) e econômicas (produção, distribuição, acumulação do capital).

#### a) Dinâmicas Socioculturais

**Tabela 3:** Trabalho e Rendimento

Salário médio mensal dos trabalhadores formais (2017)	2,7 salários mínimos
Pessoal ocupado (2017)	27.340 pessoas
Percentual da população com rendimento nominal mensal per capita de até 1/2 salário mínimo [2010]	28,9%

Fonte: IBGE,2017.

**Observações:** Em 2017, o salário médio mensal era de 2.7 salários mínimos. A proporção de pessoas ocupadas em relação à população total era de 26.7%. Na comparação com os outros municípios do estado, ocupava as posições 17 de 246 e 20 de 246, respectivamente. Já na comparação com cidades do país todo, ficava na posição 340 de 5570 e 691 de 5570, respectivamente. Considerando domicílios com rendimentos mensais de até meio salário mínimo por pessoa, tinha 28.9% da população nessas condições, o que o colocava na posição 238 de 246 dentre as cidades do estado e na posição 4899 de 5570 dentre as cidades do Brasil (IBGE,2017).

## b) Educação

**Tabela 4:** Taxa de escolaridade do município

Taxa de escolarização de 6 a 14 anos de idade [2010]	97,1%
IDEB – Anos iniciais do ensino fundamental (Rede pública) [2017]	6,6
IDEB – Anos finais do ensino fundamental (Rede pública) [2017]	5,3
Matrículas no ensino fundamental [2018]	12.777 matrículas
Matrículas no ensino médio [2018]	3.601 matrículas

Fonte: IBGE,2018.

**Observações:** No município de Catalão, no ano de 2010 apresentou uma taxa de escolarização de 6 a 14 anos de idade de 97,1%. Em 2017, os alunos dos anos iniciais da rede pública tiveram nota média de 6,6 no IDEB. Na comparação com cidades do mesmo estado, a nota dos alunos dos anos iniciais colocava esta cidade na posição 168 de 246, em comparação com os outros municípios do país, ocupou a posição 3514 de 5570 (IBGE, 2018).

## c) Dinâmicas Econômicas, economia, produção, distribuição e acumulação de capital.

**Tabela 5:** Dados da economia do município

PIB per capita [2016]	58.559,74 R\$
Percentual das receitas oriundas de fontes externas [2015]	68 %
Índice de Desenvolvimento Humano Municipal (IDHM) [2010]	0,766

Fonte: IBGE,2019.

## d) Eventos e Festas

**Tabela 6:** Evento realizado no mês de Janeiro

**Janeiro**

Folia de Reis

Fonte: Prefeitura de Catalão- GO.

**Tabela 7:** Evento realizado no mês de Junho

**Junho**

Festa Junina

Fonte: Prefeitura de Catalão- GO.

**Tabela 8:** Evento realizado no mês de Julho

**Julho**

Pecuária

Fonte: Prefeitura de Catalão- GO.

**Tabela 9:** Evento realizado no mês de Agosto

**Agosto**

Aniversário da cidade

Fonte: Prefeitura de Catalão- GO.

**Tabela 10:** Evento realizado no mês de Outubro

**Outubro**

Congada

Festa em louvor à Nossa Senhora do Rosário

Fonte: Prefeitura de Catalão- GO.

## 3. INVENTÁRIO DA OFERTA TURÍSTICA – FIXOS CONSTRUÍDOS

### 3.1 Fixos Construídos

#### Meios de Hospedagem

##### Boulevard Hotel

Com boa infraestrutura, estacionamento privativo, wi-fi gratuito, o Hotel oferece acomodações que aceitam animais de estimação. O café da manhã é cortesia da casa.

**Endereço: Rua 02, Nº 91, Bairro JK, Catalão – GO**

**Contato: (62) 3411- 4766**



Foto: BOOKING.



Foto: BOOKING.

##### Bristol Hotel

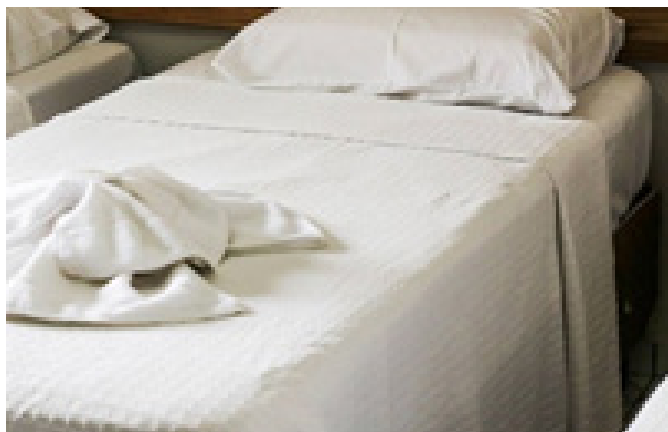
De fácil acesso, o hotel oferece uma série de vantagens para o hospede. Os quartos são equipados com ar-condicionado, televisor, frigobar, televisores, e mesa de trabalho. O hotel conta com um espaço para eventos com capacidade de até 200 pessoas.

**Endereço: R. Geraldo Luís, nº42 - Jardim Colonial, Catalão - GO**

**Telefone: (64) 3221-0001**



Foto: bristolhotels.com.br.



Foto: bristolhotels.com.br.

## Caçula Palace Hotel

Hotel de fácil acesso equipado com televisor, ar-condicionado, w-fi, todos os quartos possuem varanda que permite visão privilegiada do jardim do hotel. Há também um restaurante no hotel.

**Endereço:** Rua Mandaguari, Vereda dos Boritis, Catalão - GO

**Contato:** (64) 3442-8581



Foto: Trivago.



Foto: Trivago.

## Cemarim Hotel

Com localização privilegiada ao lado da BR – 050 e estacionamento próprio. O Hotel é equipado com ar-condicionado, wi-fi, e televisão, frigobar. O café da manhã é cortesia da casa.

**Endereço:** Avenida Joaquim Fernandes Paranhos, Catalão - GO

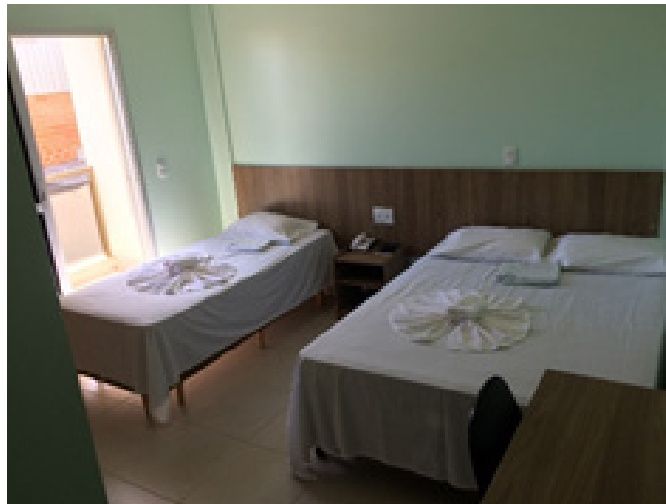
**Contato:** (64) 3411-0288



Foto: Trivago.



Foto: Trivago.

## Goldem Hotel

Endereço: Rua Ceará, Nº 180 - São João, Catalão - GO

Contato: (64) 3441-4312



Foto: Trivago.



Foto: Trivago.

## Hotel Deville

Localizado no centro da cidade o hotel oferece para seus clientes quartos com tevê a cabo, frigobar, ar condicionado, e wi-fi.

Endereço: Avenida Raulina F. Paschoal, Centro, Catalão - GO

Contato: (64) 3442-6125



Foto: Trivago.



Foto: Trivago.

## Ibis Hotel Catalao

O hotel bem estruturado, próximo a BR- 352. Hotel dispõe de quartos com Wi-fi, ar condicionado, televisor. O café da manhã é cobrado a parte. No hotel há também um bar.

**Endereço:** Rua Mandaguari, Nº 177, Nossa Senhora de Fátima, Catalão - GO

**Contato:** (64) 3445-1800



Foto: Trivago.



Foto: Trivago.

## Lindoya Hotel

Localizado no centro da cidade, o que possibilita o fácil acesso aos principais endereços da cidade. O hotel oferece para seus clientes quartos equipados com ar condicionado, wi-fi, televisor, frigobar. O hotel conta com piscina, academia, sala de reuniões e estacionamento. O café da manhã é cortesia da casa.

**Endereço:** Avenida Mário Cerqueira Netto, Nº 100. São João, Catalão - GO

**Contato:** (64) 3441-4111



Foto: Trivago



Foto: Trivago

## Mara Turismo Hotel

O hotel bem estruturado, com piscina, academia, room service, sauna, sala de reunião, estacionamento e wi-fi. Possui uma estrutura para realização de eventos e uma restaurante de categoria internacional. O café da manhã é incluso no valor da diária.

**Endereço: Avenida José Marcelino, Nossa Senhora de Fátima, Catalão - GO**  
**Contato: (64) 3411-5500**



Foto: Trivago.



Foto: Trivago.



## Espaços para Eventos

### Chácara Paquetá

Inaugurada em julho de 1998, a chácara Paquetá foi projetada para abrigar eventos sociais e corporativos. Ela conta com um salão grande para 400 pessoas, um salão menor para 50 pessoas. Os toaletes são refinados e contam acessibilidade. Há também uma ampla área verde com campo de futebol, quiosques, churrasqueira, espaço com bancadas, e freezer.

**Endereço:** Rua Salustiano Oliveira Paz , 5,47 km - Zona Rural, Catalão - GO

**Contato:** (64) 99956-3231

Foto: Facebook Chácara Paquetá.



Foto: Facebook Chácara Paquetá.



Foto: Facebook Chácara Paquetá.



Foto: Facebook Chácara Paquetá.



## Clube AC Fértil

Espaço completo para 3000 pessoas, o local foi feito para abrigar os mais variados eventos, tanto sociais como cooperativos. O espaço conta com estacionamento, e ampla área de lazer, com piscinas, quadra de areia, gramado, brinquedoteca, salão de jogos. Existe também uma academia.

**Endereço: Rodovia BR-050 Km 284, Catalão - GO**

**Contato: (64) 99264-3665**

Foto: Reprodução da internet.



Foto: Reprodução da internet.



Foto: Reprodução da internet.



Foto: Reprodução da internet.



## Clube do Povo

Espaço com piscina semiolímpica, quadra de peteca, campo gramado, fica em volta do lago, que conta com pista de caminhada. No espaço acontece campeonatos de natação, corridas, e campeonatos de futebol. Espaço consegue acolher eventos para até 5000 pessoas.

**Endereço: Rua Quinhentos e Vinte e Seis, 516 - Santa Cruz, Catalão - GO**

**Contato: (64) 3411-5102**



Foto: Reprodução da internet.



Foto: Reprodução da internet.

## Clube Recreio Colonial

Espaço administrado pelo Catalão futebol Club, conta com ampla área de lazer, com quadras poliesportivas, campos socytes, piscinas, tobogãs, quiosques, salão de festas, salão de jogos, saunas seca e molhada. O espaço consegue acomodar 3000 pessoas.

**Endereço: BR-050, 289 - Jardim Colonial, Catalão - GO**

**Contato: (64) 3441-4553**



Foto: Reprodução da internet.



Foto: Reprodução da internet.

## Clube Sesi

Para trabalhadores e associados e seus dependentes, o Sessi oferece em catalão um espaço de eventos e lazer completo. O espaço conta com campos de futebol, parques infantis, piscinas, sauna e espaço para eventos, que também pode ser locado para não associados. Além do mais o Sesi promove jogos internos e competições esportivas entre empresas, estimulando o trabalhador ao espírito de equipe a uma convivência mais harmônica. O espaço consegue acomodar 3000 pessoas.

**Endereço: Avenida Dr. Lamartine Pinto de Avelar, Nº1826, Ipanema, Catalão - GO**

**Contato: (64) 3441-5400**

Foto: Reprodução da internet.



Foto: Reprodução da internet.

## Ginásio Internacional de Catalão

O Ginásio Internacional de Esportes de Catalão foi reformado e reinaugurado em março de 2018. Seu formato lembra um disco voador, ele é um dos mais modernos do Centro Oeste brasileiro. Bem estruturado tem capacidade de receber diversos eventos esportivos.

**Endereço: Rua Antônio J Pereira, Nº647, Santa Cruz, Catalão - GO**

**Contato: (62) 3223-5686**

Foto: Neto Rodrigues



Foto: Reprodução da internet.

## Lounge Club

Casa noturna bem estruturada com área para fumantes. A casa recebe shows regulares de diversos artistas. Conta com bar com amplo cardápio de bebidas.

**Endereço: Avenida José Severino Quadra U, Lote 11 - Lot. Jk, Catalão - GO**

**Contato: (64) 99604-0009**

Foto: Luis Sergio.



Foto: Luis Sergio.

## Recanto Flor do Ipê

Chácara com infraestrutura capaz de acolher bem os mais variados eventos tanto eventos corporativos, como eventos sociais. O espaço é completo, conta com amplo salão de festas com capacidade de 900 pessoas sentadas ou 3000 pessoas em pé, e amplo espaço verde com piscina.

**Endereço: Rodovia GO-330, Km 57, s/n - Zona Rural, Catalão - GO**

**Contato: (64) 3411-3657**

Foto: Reprodução da internet.



## Bares e Restaurantes

### Cantina's

Restaurante self servisse, oferece uma grande variedade de pratos para seus clientes. O restaurante oferece sobremesas caseiras e diversos sucos. Com ambiente receptivo, o restaurante conta com brinquedoteca e excelente atendimento.

**Endereço: Avenida Vinte de Agosto, Nº 927, Centro, Catalão - GO**

**Contato: (64) 3411-2162**

Foto: Reprodução da internet.



Foto: Reprodução da internet.

### Donnana Bistrô

Inspirado nos Bistrôs franceses, o restaurante é especializado em pratos franceses feitos no capricho. O ambiente é bem aconchegante. Seu cardápio inclui tanto pratos nacionais quanto internacionais. Os pratos são a La Carte, a casa conta com um amplo cardápio de bebidas, incluindo vinhos.

**Endereço: Avenida Vinte de Agosto, centro, Catalão – GO**

**Contato: (64) 3442-7777**

Foto: Reprodução da internet.



Foto: Reprodução da internet.

## Matsue Sushi Bar

Restaurante especializado em comida japonesa, no cardápio consta diversas opções de pratos da comida oriental. A casa trabalha com pratos a La Carte, e existe a opção de rodízio.

**Endereço:** Rua Coronel Afonso Paranhos, Nº 685, Centro, Catalão - GO

**Contato:** (64) 3411-4611

Foto: Reprodução da internet.



Foto: Reprodução da internet.

## Restaurante Touche

Restaurante sofisticado, anexo ao Mara Turismo Hotel com um cardápio internacional. O cardápio é bem variado, possui buffet de massas as segundas, quartas e sábados, e buffe de comida japonesa nas terças feiras, servindo inclusive pratos quentes da culinária da terra do sol nascente. Há um cardápio variado de vinhos.

**Endereço:** Avenida Jose Marcelino Nº925, Catalão - GO

**Contato:** (64) 3441-5500

Foto: Reprodução da internet.



Foto: Reprodução da internet.

## Barzin

Bar especializado em atender bem o cliente, com diversas bebidas, sucos, refrigerantes, cervejas, e opções de porções e petiscos, salgados e sobremesas.

**Endereço:** Avenida Vinte de Agosto, Nº 2201, Centro, Catalão – GO

**Contato:** (64) 3411-1403



Foto: Reprodução da internet.



Foto: Reprodução da internet.

## Café Clarice

O charmoso Café Clarice fica em uma ótima localização e traz cor e charme para sua vida. Os cafés, as comidinhas, o atendimento e o lugar são excelentes.

**Endereço:** Avenida Vinte de Agosto, Nº 2243, Centro, Catalão - GO

**Contato:** (64) 3411-0772



Foto: Reprodução da internet.



Foto: Reprodução da internet.



## Speed Jack Hamburgueria & Steak House

Local aconchegante com bom atendimento. No local o cliente encontra diversas opções de hambur-  
guês, pratos quentes, saladas e sucos. O local conta com brinquedoteca.

**Endereço: Avenida Raulina F Paschoal, Nº1935, Centro, Catalão - GO**

**Contato: (64) 99648-8205**

Foto: Reprodução da internet.



Foto: Reprodução da internet.

## Mapas dos Fixos Construídos - Bares e Restaurantes



Cantina's



Donna Bistrô



Matsue Sushi Bar

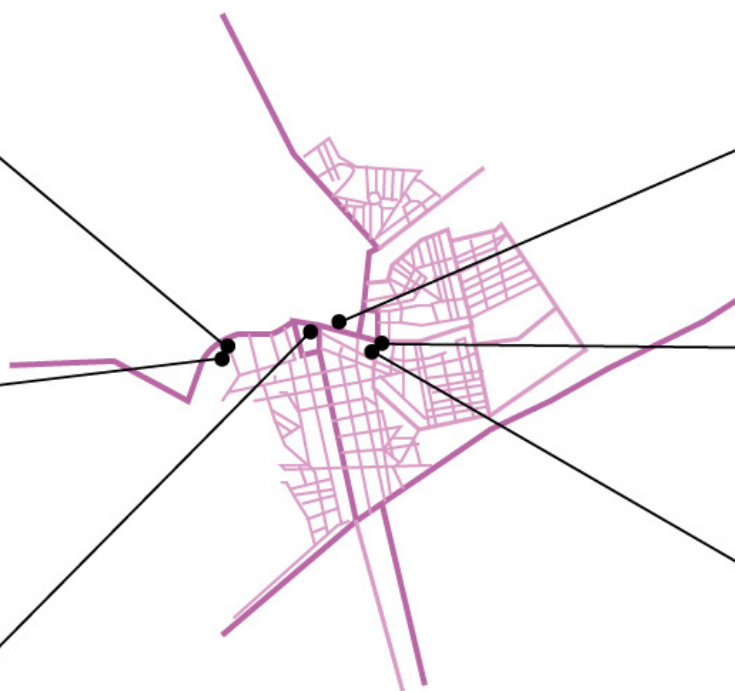

Speed Jack Ham-  
burgueria &  
Streak House



Café Clarice

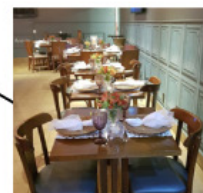

Barzin

## Praças/Parque/Igreja/Biblioteca

### Praça Marca Tempo

Endereço: Avenida Marcelino, Centro, Catalão – GO



Foto: Sergio Falcetti.



Foto: Sergio Falcetti.

### Praça da Bíblia

Endereço: Rua Sete de Setembro, Parque das Mangueiras, Catalão - GO



Foto: Vinicius Mattos.

## Praça Getúlio Vargas

Endereço: Rua Formosa, Centro, Catalão - GO



Foto: Patty Fudemma.

## Parque Calixto Abrão – Parque da Família



Foto: Maysa Abrão.

## Museu Cornélio Ramos – Antiga Estação Ferroviária

O museu foi inaugurado em maio de 2013, e tem o seu nome em homenagem ao poeta Sr. Cornélio Ramos. O prédio foi construído em 1940 para Estação Ferroviária de Catalão. Tombado como patrimônio histórico municipal, foi restaurado e hoje preserva todas as suas características originais, como o sino que marcava a chegada e a saída do trem, os pisos de cerâmicas portuguesas, portais, bancos de madeira, os lampiões que iluminavam a antiga estação. Foi realizado um trabalho de pintura nos vitrais do museu que contam a histórias como o reinado dos congos, a base econômica da cidade e outras histórias. O museu conta com um acervo de mais de 1000 peças que conta à história e a tradição da cidade.

**Endereço: Avenida Farid Miguel Safatle Nº 480, Centro, Catalão - GO**

**Contato: (64) 3442-3998**

Foto: Reprodução da internet.



Foto: Reprodução da internet.

Foto: Reprodução da internet.



Foto: Reprodução da internet.

### Morro de São João: Igreja de São João Batista

Com altitude de 1 100 metros, a Igreja foi tombada em 1994 como patrimônio histórico de Catalão junto com a igreja. No Morro se encontra o túmulo do poeta Ricardo Paranhos. Em 2016 a Igreja foi restaurada. A partir do morro é possível contemplar boa parte da cidade.

**Endereço: Mãe de Deus, Catalão – GO**

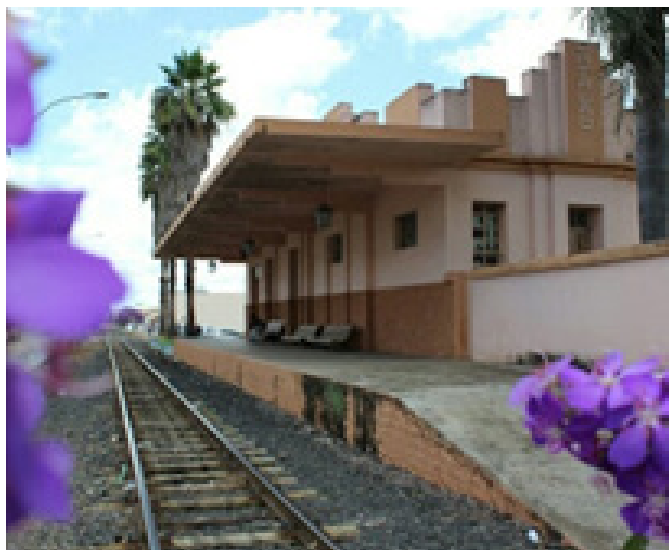
Foto: Reprodução da internet.



Foto: Reprodução da internet.

### Biblioteca Municipal De Catalão - Doutor Luiz Alcântara de Oliveira

A biblioteca conta com um acervo de mais 35 mil livros e 35 computadores, é aberta ao público para pesquisa e estudos, seu horário de funcionamento é 08h00 as 17h00 de segunda à sexta-feira.

**Endereço: Rua Frederico Campos, Centro, Catalão – GO**

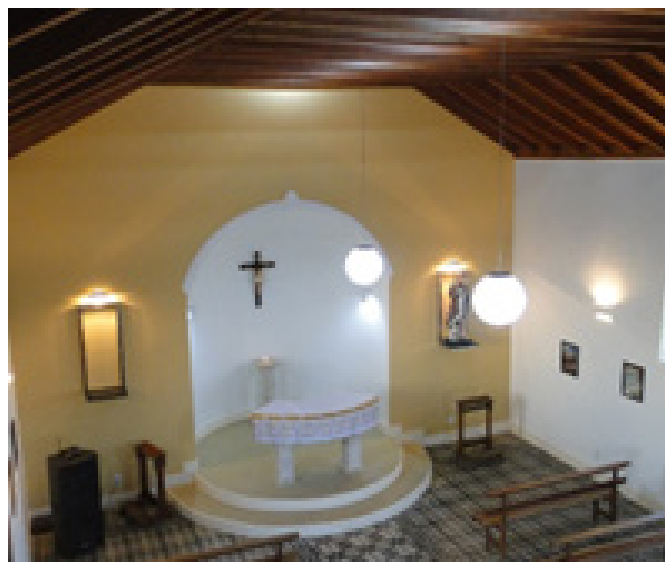
**Contato: (64) 3442-7270**

Foto: Sergio Falcetti .



Foto: Prefeitura de Catalão.

## Cervejaria Templária

Fábrica de cervejas de qualidade. A Templária permite visitas, com intuito de mostrar ao cliente como é o processo de fabricação da cervejaria, as visitas são assistidas pelo sócio-cervejeiro-ferreiro Gustavo, na oportunidade ele explica todos os processos de fabricação, e no final tem se a degustação. Antes de ir, é preciso realizar o agendamento que é feito pelo formulário do site da cervejaria, e-mail ou telefone. O horário de visita é 09h00, é o cobrado o valor simbólico de R\$ 20,00, até o momento a única forma de pagamento aceita é dinheiro impresso. O passeio tem duração de 01h30 e é çimitado a 20 pessoas.

**Endereço: Rodovia BR 050, KM292 Sul, à direita (sentido Catalão-Uberlândia) 1,5 km**

**Contato: (64) 9994-4321**

Foto: Facebook Cervejaria Templária.



## Mapas dos Fixos Construídos - Morro de São João/Biblioteca/Museu





## Hospitais

**Nome:** Hospital Nasr Faiad

**Endereço:** Rua Willian Faiad, Nº15, Centro, Catalão - GO

**Contato:** (64) 3411-2211

**Nome:** Santa Casa de Misericórdia de Catalão

**Endereço:** Praça das Mães, s/n - São João, Catalão - GO

**Contato:** (64) 3445-1000

**Nome:** Hospital Materno Infantil

**Endereço:** Rua Major Paulino, Nº760 - Nossa Senhora de Fátima, Catalão - GO

**Contato:** (64) 3411-1132

**Nome:** Hospital São Micolau

**Endereço:** Rua Nilo Margon, Nº63 - Centro, Catalão - GO

**Contato:** (64) 3442-9200

**Nome:** UPA – Catalão

**Endereço:** Rua 13, Nº150 - Lot. Ipanema, Catalão - GO

**Contato:** (64) 3441-4901

## Drogarias

**Nome:** Farmácia Torres

**Endereço:** Avenida Miguel Safatle, Nº 523, Centro, Catalão - GO

**Contato:** (64) 3441-2611

**Nome:** Drogaria Felicidade

**Endereço:** Avenida Vinte de Agosto, Cento, Catalão - GO

**Contato:** (64) 3411-4050

**Nome:** Drogaria Lamartine

**Endereço:** Rua Ladislau José de Alcântara, Nº 10, Lot. Ipanema, Catalão - GO

**Contato:** (64) 99201-4699

**Nome:** Drogaria Triunfo

**Endereço:** Rua 28, Residencial Triunfo, Catalão - GO

**Contato:** (64) 3442-5666

**Nome:** Farmácia Droga Vida

**Endereço:** Avenida Dr. Lamartine Pinto de Avelar, Vila Chaud, Catalão - GO

**Contato:** (64) 3441-3612

**Nome:** Farmácia Nossa Senhora de Fátima

**Endereço:** Avenida Vinte de Agosto, Nº 1434, Centro, Catalão - GO

**Contato:** (64) 3441-2392

**Nome:** Farmácia Droga mil

**Endereço:** Avenida São João, Nº 469, Centro, Catalão - GO

**Contato:** (64) 3441-1900

## Corpo de Bombeiros

**Nome:** Corpo de Bombeiros Militar

**Endereço:** Avenida Raulina F Paschoal, Centro Catalão - GO

**Contato:** (64) 3441-1650

## Polícia

**Nome:** 18º BPM / 9º CRPM

**Endereço:** Avenida Dr. Lamartine Pinto de Avelar, Nº 1320, Ipanema, Catalão - GO

**Contato:** (64) 3441-1681

## Aeroporto

**Nome:** Aeroporto João Netto de Campos

**Endereço:** GO-030 entre Catalão e Ouvidor

**Contato:** (64) 3265-4076

## Agências de Banco

**Nome:** Banco do Brasil

**Endereço:** Rua Americano do Brasil, Nº 32 - Centro, Catalão - GO

**Contato:** 0800 729 0722

**Nome:** Bradesco

**Endereço:** Avenida Vinte de Agosto, Nº 1224, Centro, Catalão – GO

**Contato:** (64) 3442-3104

**Nome:** Santander

**Endereço:** Rua Randolpho Campos, Nº 283, Centro, Catalão - GO

**Contato:** (64) 3221-1700

**Nome:** Itaú

**Endereço:** Praça Getúlio Vargas, Nº316 - Centro, Catalão - GO

**Contato:** 0800 970 4828

**Nome:** Caixa Econômica Federal

**Endereço:** Avenida Vinte de Agosto, 1858 - Centro, Catalão – GO

**Contato:** (64) 3441-7000

## Supermercado

**Nome:** Supermercado Bretas

**Endereço:** Avenida Raulina F Paschoal, 707 - St. Central, Catalão - GO

**Contato:** (64) 3221-1100

**Nome:** Supermercado Compre Bem

**Endereço:** Rua 01, Pio Gomes, Catalão - GO

**Contato:** (64) 3441-3624

**Nome:** Supermercado Maciel

**Endereço:** Rua Uruguai, Nº 200, Bairro das Americas, Catalão - GO

**Contato:** (64) 3411-6512

**Nome:** Supermercado Primavera

**Endereço:** Av. Dr. Lamartine Pinto de Avelar, 552 - Lot. Vila Chaud, Catalão - GO

**Contato:** (64) 3411-3764

**Nome:** Supermercado Reis

**Endereço:** Avenida São João, Nº503 - São João, Catalão - GO

**Contato:** (64) 3443-1748

#### 4. CONSIDERAÇÕES FINAIS

A qualidade da vida urbana está associada à qualidade da mobilidade. E as ferrovias desempenham função primordial nesse contexto, pois trazem muitos benefícios para as comunidades por onde passam e para o país como um todo. A história da ferrovia nacional remete ao início do século, quando os trens eram de extrema importância para o escoamento das mercadorias. Devido à grave crise ferroviária, o governo decidiu privatizar o setor. Desde o início das concessões, nos anos 1990, o transporte ferroviário praticamente dobrou, segundo a Associação Nacional dos Transportes Ferroviários. A partir da medida, foram investidos mais de 50 bilhões de reais na criação de novas ferrovias, expansão de trechos e melhorias. A ferrovia está geralmente associada a um determinado ciclo econômico. Com isso, ela se torna parte da história local e também das lembranças de moradores. Por isso, não é incomum objetos de vagões e histórias das ferrovias fazerem parte de exposições de museus de cidades, principalmente no interior. Em algumas delas, a ferrovia se tornou, inclusive, um patrimônio histórico.

Os serviços de trens turísticos e culturais caracterizam-se pelo transporte não regular de passageiros, com o objetivo de agregar valor aos destinos turísticos, contribuindo para a preservação da memória ferroviária, configurando-se em atrativos culturais e produtos turísticos das cidades, auxiliando-as na diversificação da oferta. Deve-se considerar também que o serviço de trem turístico e cultural em si não reúne as condições necessárias para transformar determinada localidade em um destino turístico. Para tal, é necessário que o município possua outros atrativos, sejam eles naturais, culturais, atividades econômicas, realizações técnicas, científicas, artísticas ou ainda eventos programados. Além disso, para que um destino turístico se consolide no mercado, é de fundamental importância que ele possua equipamentos turísticos, infraestrutura desenvolvida e ainda recursos humanos qualificados.

A economia do município encontra-se entre as maiores em todos os setores da economia goiana, o município conta com uma indústria forte, um setor de serviços e comércio bem estruturados, agropecuária produtiva e, a maior reserva mineral do estado de Goiás. Tem sua economia baseada no segmento mineral, metal e mecânico.

O êxito do setor agrícola, agropecuário, mineral e industrial no município fez com que a economia se transformasse cada vez mais, adquirindo um caráter bem dinâmico, dado a necessidade de bens de consumo e serviços por parte da população local e de cidades próximas. O comércio municipal é bem estruturado, contando com bares, restaurantes e bons supermercados. A espacialização dos bares e restaurantes incentiva a atividade noturna no município. Catalão possui forte vocação para o turismo de experiência, e cultural. Em Catalão, existem algumas manifestações folclóricas, com destaque para a congada, que está presente em várias partes da cidade, com grupos de crianças e adultos. Fora isso, na cidade existem vários grupos que desenvolvem ações culturais como teatro, e dança. A folia também faz parte da vida dos seus habitantes. Nos finais de semana há opções de clubes, bares, boates, que atraem turistas e turistas cidadãos.

A atividade do turismo está continuamente se destacando como uma atividade significativa de desenvolvimento social e crescimento econômico nos municípios goianos. Partindo dessa realidade é que entendemos a importância da elaboração de um documento que tivesse as principais informações turísticas dos municípios. No intuito de atender à necessidade de realização do Inventário dos atrativos turísticos, equipamentos, da infraestrutura e dos serviços do município de Catalão-GO, esse documento teve como propósito identificar as características e o potencial turístico de um dos municípios que compõe a Região Turística da Estrada de Ferro.

## 5. REFERÊNCIAS

Análise Geoambiental. Disponível em: <file:///C:/Users/evelyn-b/Downloads/6169-19419-1-PB%20(1).pdf >. Acesso em 9 ago. de 2019.

Catalão (GO). ENCICLOPÉDIA dos municípios brasileiros. Rio de Janeiro: IBGE, 1958. v. 36. p. 113-119. Disponível em: <[http://biblioteca.ibge.gov.br/visualizacao/livros/liv27295\\_36.pdf](http://biblioteca.ibge.gov.br/visualizacao/livros/liv27295_36.pdf)>. Acesso em: ago. 2015

Catalão, Prefeitura. Geografia. Prefeitura de Catalão. Disponível em: < <http://www.catalao.go.gov.br/site/geografia,IF,Mjg.html>> . Acesso em Out. de 2019.

Catalão, Prefeitura. Sobre a cidade. Prefeitura de Catalão. Disponível em: < <http://www.catalao.go.gov.br/site/sobre-catalao>> Acesso em: Out. de 2019

IBGE, Instituto Brasileiro de Geografia e Estatística. IBGE CIDADES. Disponível em < <https://cidades.ibge.gov.br/brasil/go/catalao>> acesso em out. 2019.

IMB – Instituto Mauro Borges. Painéis IMB Catalão. Disponível em < <http://www.imb.go.gov.br/files/docs/publicacoes/paineis-municipais/catalao-201612.pdf>> Acesso em Out. de 2019.

SEBRAE, Goiás, Estudo De Caso Das Potencialidade Turísticas De Catalão, Goiânia: Sebrae, 2019.

# FICHA TÉCNICA

## GOVERNO ESTADUAL

**Ronaldo Ramos Caiado**  
Governador do Estado de Goiás

**Lincoln Graziani Pereira da Rocha**  
Vice-Governador

**Wilder Pedro de Moraes**  
Secretaria de Indústria, Comércio e Serviços

## AGÊNCIA ESTADUAL DE TURISMO – GOIÁS TURISMO

**Fabricio Borges Amaral**  
Presidente

**Gustavo Faria Coutinho**  
Diretor de Gestão Intregada

## DIRETORIA DE FOMENTO AO TURISMO

**Valquiria Faria da Silva**  
Diretora de Fomento ao Turismo

**Fernando Magalhães Filho**  
Gerente de Estudos, Pesquisa e Qualificação

**Giovanna Adriana Tavares Gomes**  
Coordenadora do Observatório do Turismo do Estado de Goiás

**Rafael de Araújo Rosa**  
Técnico Responsável em Estatística

## EQUIPE DE APOIO TÉCNICO POR ÁREA

Alex Junior Fernandes de Oliveira (Jovem aprendiz)  
Carlos Henrique Pereira de Freitas (Economia)  
Ennolainy Marques Campos Silva (Jovem aprendiz)  
Evelyn Cristina Ribeiro Bucar (Geografia)  
Paulo Sérgio Cardoso Pereira (Apoio Administrativo)  
Rosimeire Pereira da Costa (Estatística)  
Solange Pereira Silva (Design Gráfico)  
Waldedy Maria de Paula (Jornalismo)

# CRÉDITOS

## **OBSERVATÓRIO DO TURISMO DO ESTADO DE GOIÁS – GOIÁS TURISMO**

**Giovanna Adriana Tavares Gomes**

Coordenadora Geral do Projeto: Inventário da Oferta Turística de Catalão-GO

**Solange Pereira Silva**

Projeto Gráfico e Design

**Evelyn Cristina Ribeiro Bucar**

**Carlos Henrique Pereira de Freitas**

Supervisores Técnicos do Projeto: Inventário da Oferta Turística de Catalão-GO  
(Elaboração, Revisão e Formatação de Textos / Pesquisadores de Gabinete)

# Goiás Turismo

Rua 30, esquina com a Rua 4  
Centro de Convenções, 2º Andar  
Goiânia Goiás, Brasil. CEP 74.015-010  
[www.observatoriodoturismo.tur.br](http://www.observatoriodoturismo.tur.br)  
[observatoriodoturismo.go@gmail.com](mailto:observatoriodoturismo.go@gmail.com)

