



OBSERVATÓRIO
DO TURISMO
ESTADO DE GOIÁS

INVENTÁRIO DA OFERTA TURÍSTICA REGIÃO DA ESTRADA DE FERRO 2019



OFERTA TURÍSTICA CALDAZINHA-GO

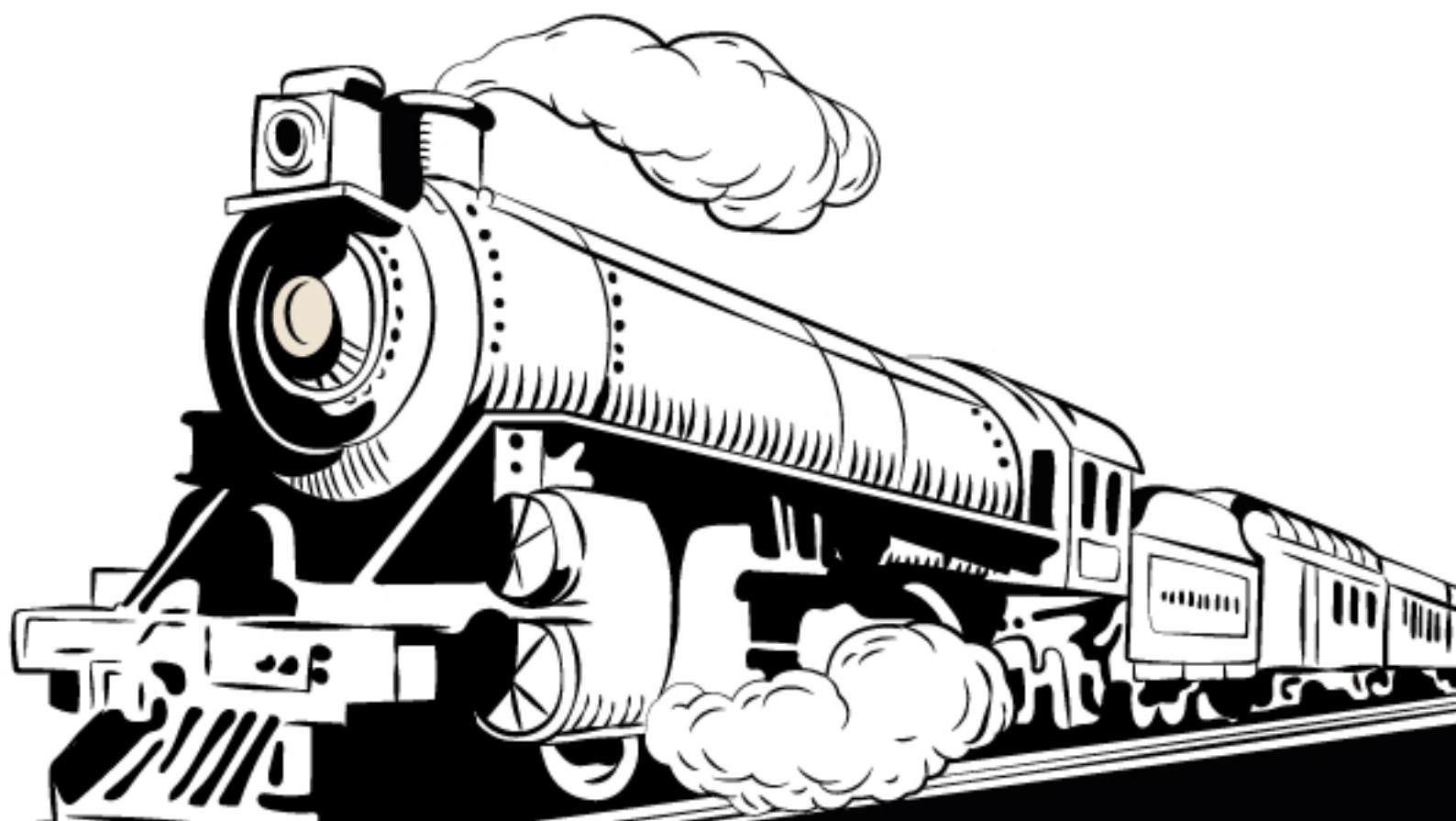

Sumário

1. INVENTÁRIO DA OFERTA TURÍSTICA DE CALDAZINHA.....	4
2. SISTEMA TERRITORIAL TURÍSTICO DE CALDAZINHA.....	6
2.1. Caldazinha e sua história.....	6
2.2. Os subsistemas fixos naturais (flora, fauna, água, clima, acidentes geográficos).....	9
A) Solos.....	9
B) Geomorfologia.....	9
C) Clima.....	9
D) Cobertura vegetal, fauna e flora.....	9
2.3. Os subsistemas de fluxos reúnem as dinâmicas socioculturais (renda, trabalho, escolaridade, manifestações folclóricas, etc.) e econômicas (produção, distribuição, acumulação do capital).....	10
A) Dinâmicas Sócio-Culturais - Trabalho e Rendimento.....	10
B) Educação.....	10
C) Dinâmicas Econômicas, Economia, produção, distribuição e acumulação de capital.....	11
D) Eventos e Festas.....	11
3. INVENTÁRIO DA OFERTA TURÍSTICA – FIXOS CONSTRUÍDOS	13
3.1 Fixos Construídos.....	13
Meios de Hospedagem	13
Espaços para Eventos.....	14
Bares e Restaurantes.....	16
Mapas dos Fixos Construídos - Bares e Restaurantes.....	20
Praça/Salão Paroquial/Lazer.....	21
Hospital.....	23
Farmácias.....	23
Polícia.....	23
Supermercado.....	23
Agências Bancárias.....	23
4. Considerações Finais.....	24
5. Referências.....	25
FICHA TÉCNICA.....	26
CRÉDITOS.....	27

1. INVENTÁRIO DA OFERTA TURÍSTICA DE CALDAZINHA

Este documento tem como objetivo apresentar a oferta turística do município Caldasinha. A proposta do inventário foi baseada na teoria do planejamento do espaço turístico como uma visão sistêmica, visando a análise e interpretação do destino a partir de seus fragmentos e relações. A proposta foi conhecer particularidades de modo a compreendermos melhor sistema turístico do município.

Anjos (2004) afirma ainda que para a compreensão do sistema territorial turístico deve-se levar em consideração elementos territoriais específicos divididos em dois subsistemas sociais, sendo eles: comunidade local e turistas. Cada grupo possui seus próprios interesses e em alguns pontos podem ser comun­gados. Então devem ser analisados de forma singular e se inter-relacionando, buscando compreender “especificidades, dinâmicas e sobreposições (de escala espaciais e temporais) entre os dois subsistemas” (ANJOS, 2004, p. 163).

Figura 1: Formação do sistema territorial turístico com base na relação entre subsistemas fixos e fluxos

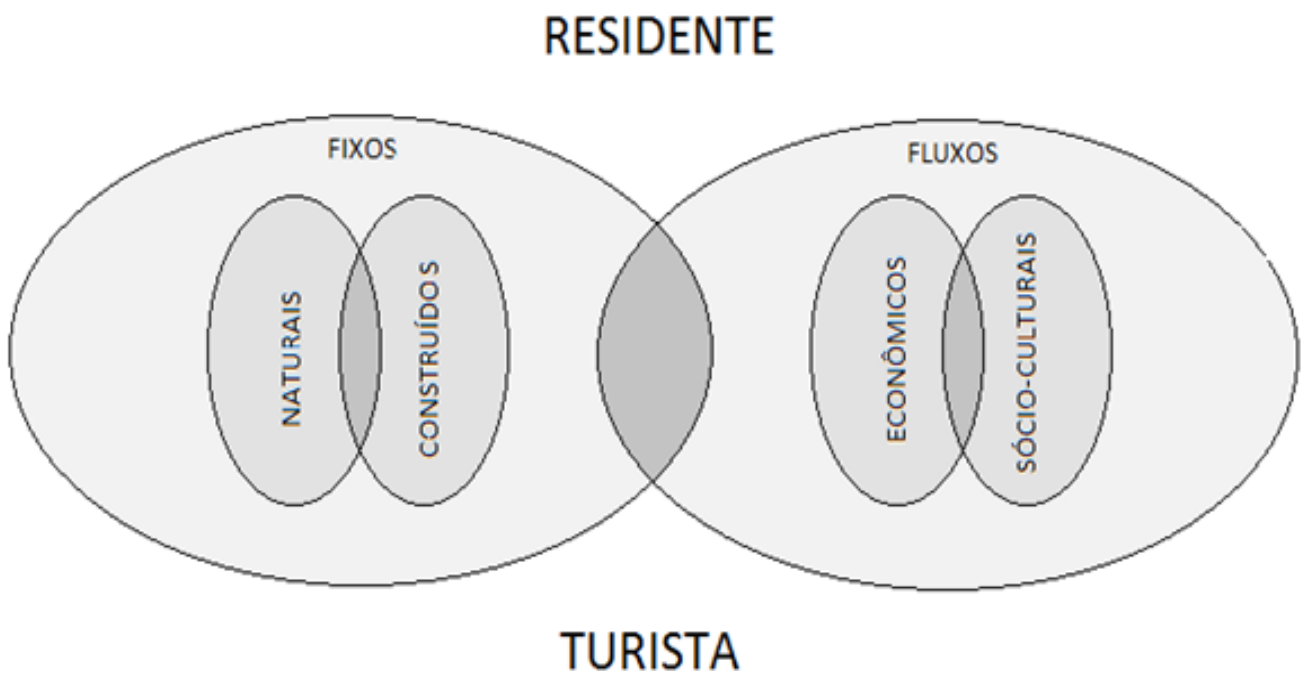

Fonte: Anjos (2004, p. 164).

Para melhor compreensão denominam-se como subsistemas de fixos, são compreendidos os elementos naturais (flora, fauna, água, clima, acidentes geográficos, solo, etc.) e os elementos construídos pelo ser humano (edifícios e estrutura urbanística).

Os subsistemas de fluxos reúnem as dinâmicas socioculturais (renda, trabalho, escolaridade, manifestações folclóricas, etc.) e econômicas (produção, distribuição, acumulação do capital).

A fim de elaborar uma leitura das potencialidades do município de Caldasinha, a utilização deste método demonstra-se mais coerente com a pesquisa por expor de melhor maneira a dinâmica entre os subsistemas revelando sua real demanda turística.

O mapa turístico é um instrumento de gestão que tem como objetivo orientar a gestão no desenvolvimento de políticas públicas regionalizadas e descentralizadas. Caldasinha é um dos 79 municípios do estado que compõem atualmente o Mapa Turístico Oficial e compõe a Região da Estrada de Ferro, conforme o mapa a seguir:



2. SISTEMA TERRITORIAL TURÍSTICO DE CALDAZINHA

2.1. Caldazinha e a sua história

O município de Caldazinha (figura 3) foi fundado há 26 anos, em 1993. A sua história teve início em meados de 1937, a região, na época, era conhecida como Milho-Inteiro. O município surgiu a partir da doação de terras por Antônio Gouveia, Saturnino Rodrigues Siqueira, Macário Marques de Araújo e outros fazendeiros, estes agentes participaram diretamente da produção do espaço urbano do município ao realizar este ato de solidariedade.

De acordo com os registros históricos, realizados pela Cúria de Goiás, no dia 16 de outubro de 1947, as terras foram doadas à igreja em favor apreço a Santa Nossa Senhora D'Abadia, padroeira de Caldazinha. A nome do município faz referência à sua localização entre o Rio Caldas e o Ribeirão Sozinha.

A principal versão da criação do município, segundo moradores locais, foi idealizada por João Salviano do Nascimento, em decurso do sofrimento das famílias daquela região que não dispunham de um cemitério para enterrar seus mortos. Para isso, tinham que viajar rumo às cidades vizinhas, utilizando como meio de transporte o cavalo, carro de bois ou pau-banguê, chegando a gastar até um dia de viagem.

O distrito criado denominado Caldazinha, pela Lei Municipal n.º 175, de 10-11-1957, subordinado ao município de Bela Vista de Goiás. Em divisão territorial datada de 1-07-1960, o distrito de Caldazinha figura no município de Bela Vista de Goiás. Sendo elevado à categoria de município com a denominação de Caldazinha, pela Lei Estadual n.º 11.699, de 29-04-1992, desmembrando-o de Bela Vista de Goiás. Em divisão territorial datada de 2001, o município é constituído do distrito sede. Assim permanecendo em divisão territorial datada de 2007 (IBGE, 2019). A principal via de acesso ao município é a GO – 403 (figura 4).

Atualmente Caldazinha faz parte da região metropolitana de Goiânia, é uma cidade em pleno desenvolvimento, com uma economia predominante ligada ao meio rural, e ao setor público. Por causa de sua proximidade com Goiânia, Caldazinha é considerada cidade dormitório. Segundo o Instituto Mauro Borges de Estatística e Estudos Socioeconômicos (IMB), foi constatado que 551 habitantes do município se encontra em movimentação pendular, considerando como base o censo de 2010 onde a população era de 3.325 habitantes segundo o IBGE, ou seja 16,6% dos caldazinhenses se deslocam diariamente para Goiânia para trabalhar ou estudar.

Figura 3. Mapa de localização do estado de Goiás com foco no município de Caldazinha

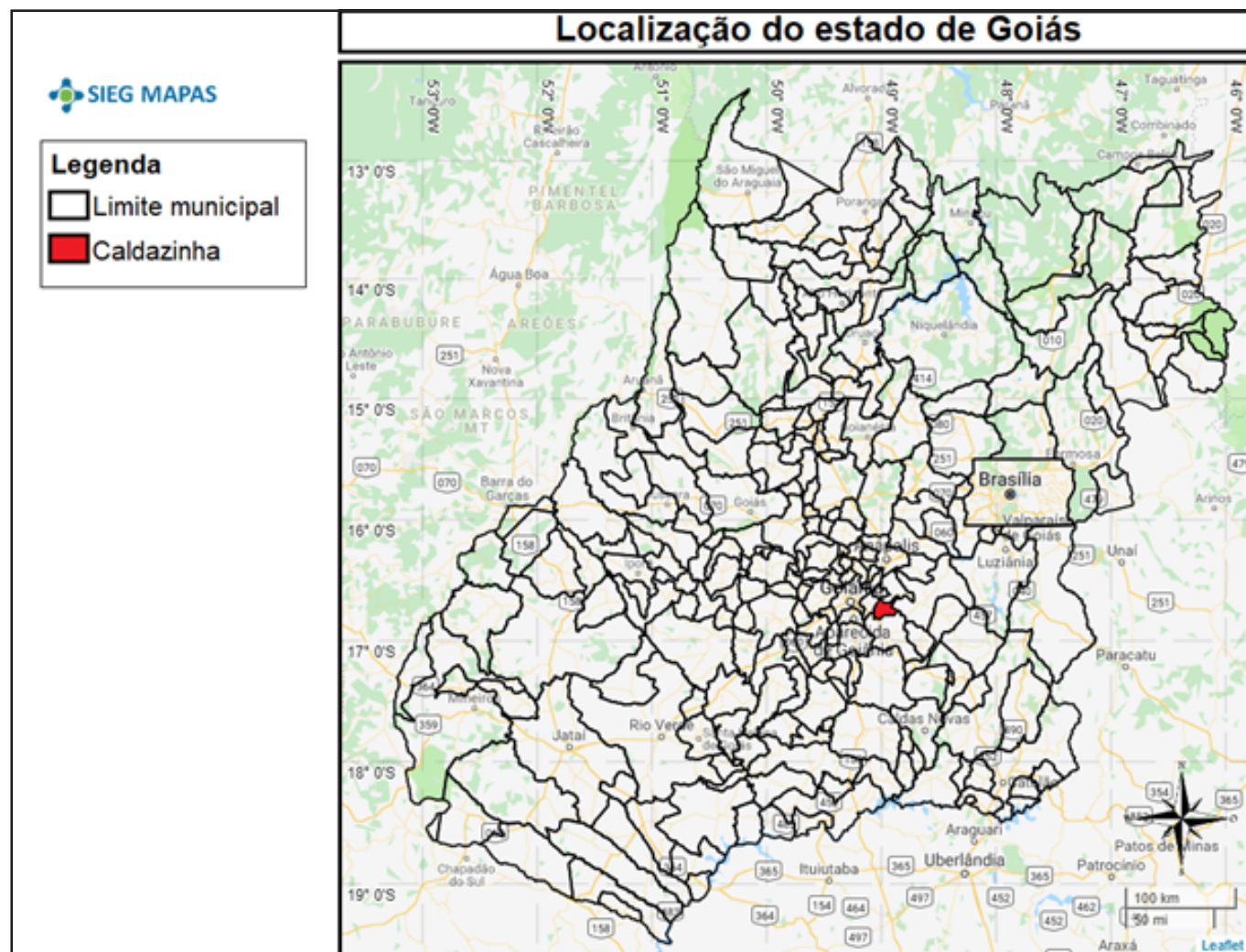

Fonte: SIEG MAPAS, 2017.

Figura 4. Principais Vias de acesso

O município está localizado a 30 km de Goiânia e 11 km de Senador Canedo, o principal acesso é via GO-403 que liga Senador Canedo a Caldazinha. É possível ter acesso direto a partir de Bela Vista de Goiás e Bonfinópolis, entretanto esses trechos ainda não contam com pavimentação.

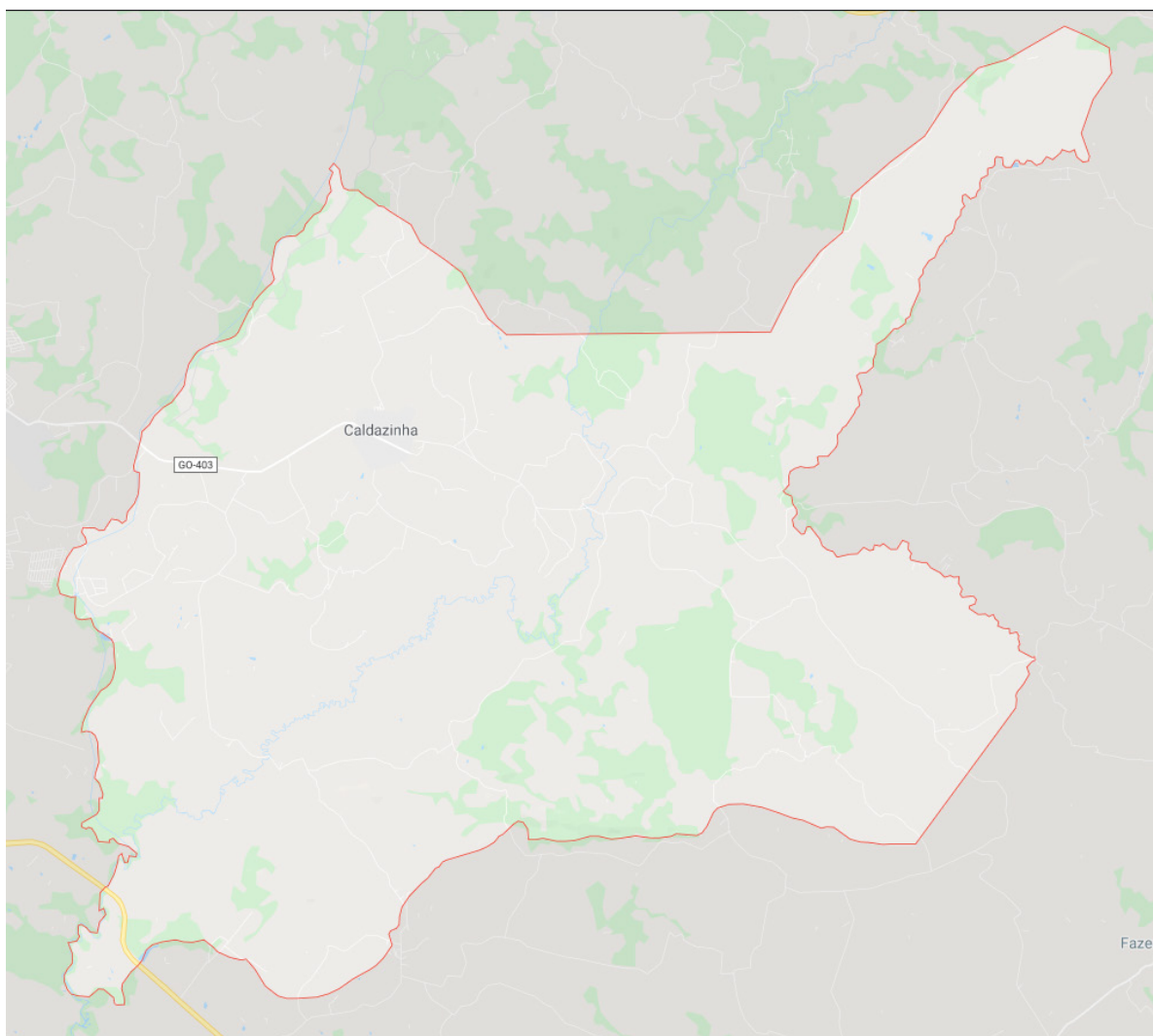

Fonte: GoogleMaps, 2019.

Tabela 1: População estimada

População estimada [2019]	3.804 pessoas
População no último censo [2010]	3.325 pessoas
Densidade demográfica [2010]	13,25 hab/km ²
Área da unidade territorial [2018]	249,691 km ²
Gentílico	caldazinhense

Fonte: IBGE,2019.

Tabela 2: Identificações pontuais sobre o município

Prefeito	Edimon Borges de Oliveira
Índice de Desenvolvimento Humano Municipal (IDHM) [2010]	0,685
Bioma	Cerrado

Fonte: IBGE,2018.

2.2. Os subsistemas fixos naturais (flora, fauna, água, clima, acidentes geográficos, solo e etc.)

A) Solos

No município de Caldazinha é possível identificar características de solos Cambissolo, Latossolos e Argissolo.

B) Geomorfologia

Na região encontra-se a Superfície Regional de Aplainamento com cotas entre 700 e 1100 m, com dissecação forte, desenvolvida sobre rochas pré-cambrianas (SIEG,2017).

C) Clima

De acordo com a classificação climática proposta por Köppen, o clima dominante na área é representativo da região dos cerrados, é do tipo o tropical quente subúmido (Aw). Caracteriza-se por duas estações bem definidas, uma seca que corresponde ao período outono-inverno, e a outra úmida de verão, com chuvas que costumam ser muito fortes. A temperatura média é de 23°C variando menos de 5°C entre os meses mais frios e mais quentes (BARBALHO, BARBALHO, SILVA, 2006, p.3).

D) Cobertura vegetal, fauna e flora

O bioma predominante no município é o Cerrado, a vegetação de cerrado na área apresenta fitofisionomias que englobam formações florestais, savânicas e campestres. Com pequenas árvores tortuosas, espaçadas, sobre denso revestimento de gramíneas e subarbustos.

2.3. Os subsistemas de fluxos reúnem as dinâmicas socioculturais (renda, trabalho, escolaridade, manifestações folclóricas, etc.) e econômicas (produção, distribuição, acumulação do capital)

a) Dinâmicas socioculturais

Tabela 3: Trabalho e Rendimento

Salário médio mensal dos trabalhadores formais (2017)	1,8 salários mínimos
Pessoal ocupado (2017)	403 pessoas
Percentual da população com rendimento nominal mensal per capita de até 1/2 salário mínimo [2010]	39,4 %

Fonte: IBGE,2017.

Observações: Em 2017, o salário médio mensal era de 1.8 salários mínimos. A proporção de pessoas ocupadas em relação à população total era de 10.9%. Na comparação com os outros municípios do estado, ocupava as posições 138 de 246 e 176 de 246, respectivamente. Já na comparação com cidades do país todo, ficava na posição 2999 de 5570 e 3144 de 5570, respectivamente. Considerando domicílios com rendimentos mensais de até meio salário mínimo por pessoa, tinha 39.4% da população nessas condições, o que o colocava na posição 44 de 246 dentre as cidades do estado e na posição 2818 de 5570 dentre as cidades do Brasil (IBGE, 2017).

b) Educação

Tabela 4: Taxa de escolaridade do município

Taxa de escolarização de 6 a 14 anos de idade [2010]	93,3 %
IDEB – Anos iniciais do ensino fundamental (Rede pública) [2017]	5,4
IDEB – Anos finais do ensino fundamental (Rede pública) [2017]	5,5
Matrículas no ensino fundamental [2018]	532 matrículas
Matrículas no ensino médio [2018]	110 matrículas

Fonte: IBGE,2018.

Observações: No município de Caldazinha, no ano de 2010 apresentou uma taxa de escolarização de 6 a 14 anos de idade de 93,3%. Em 2017, os alunos dos anos iniciais da rede pública tiveram nota média de 5,4 no IDEB. Na comparação com cidades do mesmo estado, a nota dos alunos dos anos iniciais colocava esta cidade na posição 237 de 246, em comparação com os outros municípios do país, ocupou a posição 5312 de 5570 (IBGE, 2018).

c) Dinâmicas Econômicas, economia, produção, distribuição e acumulação de capital

Tabela 5: PIB per capita do município

PIB per capita [2016]	12.144,12 R\$
Percentual das receitas oriundas de fontes externas [2015]	71,1 %
Índice de Desenvolvimento Humano Municipal (IDHM) [2010]	0,701

Fonte: IBGE,2016.

d) Eventos e Festas

Tabela 6: Evento realizado no mês de Janeiro

Janeiro
20/ Feriado municipal

Fonte: Prefeitura de Caldazinha Goiás.

Tabela 7: Evento realizado no mês de Maio

Maio
29/ Aniversário do município

Fonte: Prefeitura de Caldazinha Goiás.

Tabela 8: Evento realizado no mês de Agosto

Agosto
15/ Feriado municipal

Fonte: Prefeitura de Caldazinha Goiás.

Figura 5. Município de Caldazinha - GO



Fonte: Fonte: Portal Férias.

Figura 6. Casa tradicional do município de Caldazinha - GO



Fonte: Fonte: Portal Férias.

Figura 7. Paróquia Nossa Senhora D'Abadia



Fonte: Fonte: Portal Férias.

3. INVENTÁRIO DA OFERTA TURÍSTICA – FIXOS CONSTRUÍDOS

3.1 Fixos Construídos

Meios de Hospedagem

Estância do Caminho do Meio

A casa azul é a casa daqueles que se hospedam na Estância para se deliciar com o silêncio salpicado de sons da natureza. A casa de hóspedes dispõe de duas suítes e uma cozinha compartilhada com entradas totalmente independentes e com suas respectivas varandas e redes. Tem capacidade para hospedar confortavelmente até 10 pessoas simultaneamente e com frequência acolhe pessoas e pequenos grupos que desejam descansar, recarregar as baterias ou fazer algum trabalho diferenciado. O serviço de café da manhã está incluso na diária.

Preço: Diária suíte para uma pessoa = R\$130,00

Diária suíte para duas pessoas = R\$170,00

Diária suíte para três pessoas = R\$210,00

Diária suíte para quatro pessoas = R\$240,00

Diária suíte para cinco pessoas = R\$270,00

Endereço: Há 30 km de Goiânia, Zona Rural, Caldazinha - GO

Contato: (62) 9661-8707 / (62) 9202-1257 / (62) 9656-4453

Site: <http://www.estanciadocaminhodomeio.com.br/portal/>

E-mail: cm@estanciadocaminhodomeio.com.br

Fonte: Reprodução da internet.



Fonte: Reprodução da internet.



Fonte: Reprodução da internet.



Fonte: Reprodução da internet.



Espaços para Eventos

Estância do Caminho do Meio

O ponto de encontro - que tem como moldura um enorme quintal com rego, bica, diversificado pomar, fogódromo, labirinto de meditação, represas, vários bancos e cantos para redes - é constituído pela antiga casa sede da Estância que foi remodelada se transformando num salão com quase 60 metros quadrados e que tem como anexo uma cozinha com fogão a lenha, um varandão com 115 metros quadrados e uma mini arena com capacidade para 50 pessoas.

Endereço: Há 30 km de Goiânia, Zona Rural, Caldazinha - GO

Contato: (62) 9661-8707 / (62) 9202-1257 / (62) 9656-4453

Site: <http://www.estanciadocaminhodomeio.com.br/portal/>

E-mail: cm@estanciadocaminhodomeio.com.br



Fonte: Reprodução da internet.



Fonte: Reprodução da internet.



Fonte: Reprodução da internet.



Fonte: Reprodução da internet.

Chácara Sossego

Espaço para eventos, salão com capacidade de acomodar 80 pessoas sentadas, área com capacidade para acomodar 100 pessoas. A chácara é estruturada com piscinas, adulta e infantil, campo de futebol, possui mesa de sinuca, churrasqueira, fogão caipira com forno a lenha, possui 2 banheiros. A chácara conta com alojamento com 3 quartos com 15 beliches, e 30 colchoes de solteiro. Casa da chácara conta com 1 suíte privativa, uma com ar condicionado. Tv de 40 pol. E tv de 20 pol. Micro-ondas. Cozinha da área de churrasco com passa prato. Com fogão industrial de 3 bocas. Freezer.

Endereço: Fazenda Bonsucesso Antiga Estrada de Caldazinha km 0,30 - ao lado Cond. Brisas

Fonte: Reprodução da internet.



Fonte: Reprodução da internet.

Fonte: Reprodução da internet.



Fonte: Reprodução da internet.

Bares e Restaurantes

Burger Mania – Restaurante e Sanduicheira

Ponto de encontro dos amantes de hambúrgueres, batatas fritas, pasteis, sucos, açaí e milk shakes de Caldazinha e região. A casa também serve almoço self para os amantes da boa comida caseira goiana. O estabelecimento realiza entregas no município.

Horário de funcionamento: Todos os dias, das 18h às 23h

Endereço: Rua Antônio Gouveia, Quadra 17, LT 1B, Centro, Caldazinha – GO

Contato: (62) 99268-2705

Fonte: Reprodução da internet.



Fonte: Reprodução da internet.

Cambotas Bar

Ambiente agradável, ótimo entendimento no município de Caldazinha, lugar de tomar uma gelada, e reunir com os irmãos.

Endereço: Rua 29 de Abril, Caldazinha - GO

Contato: (62) 99473-6081

Bar do Pantera

Lugar bom para reunir os amigos e familiares. O atendimento da casa é excelente.

Endereço: Rua Saturnino esquina com a rua de Siqueira, Nº 624, Centro, Caldazinha - GO

Contato: (62) 99200-1926

Junio's Bar

Espaço para todos os gostos, local de dividir o petisco com a família, e brindar com os companheiros.

Endereço: Avenida Bernardo Sayão, em frente á praça municipal, Centro, Caldazinha – GO

Fonte: Reprodução da internet.



Nelio's Bar

Ponto de encontro de amigos e familiares, a casa se destaca pelo excelente atendimento.

Endereço: Avenida Bernardo Sayão, em frente á praça municipal, Centro, Caldazinha – GO

Fonte: Reprodução da internet.



Bar Doce Bar

Lugar de reunir os amigos, colegas, família e quem mais quiser vir para um momento de descontração.

Endereço: Avenida Bernardo Sayão, em frente á praça municipal, Centro, Caldazinha – GO

Fonte: Reprodução da internet.



Bar dos Amigos

Lugar para brindar com os amigos, e reunir a família. Bom atendimento é o lema da casa.

Endereço: Avenida Bernardo Sayão, em frente á praça municipal, Centro, Caldazinha – GO

Fonte: Reprodução da internet.



Popeye Espetinho / Popeye Lanches

Sabor agradável, com opções para todos os gostos. Atendimento de primeira, lugar de levar a família e os amigos.

Endereço: Av. Bernardo Sayão, Centro, Caldazinha – GO



Panificadora Caldazinha

Espaço ideal para um lanche, lugar de comprar o café da manhã ou o lanche da tarde. Grande variedade de quitandas, salgados e bolos.

Endereço: Avenida Bernardo Sayão, Centro, Caldazinha - GO

Contato: (62) 3561-1125

Panificadora e Merceria Fernandes

Ambiente amplo e confortável ao lado da prefeitura. Várias opções de lanches, o local também funciona como uma mercearia com uma grande variedade de produtos para casa.

Endereço: Av. Bernardo Sayão, ao lado da prefeitura, Centro, Caldazinha – GO

Mapas dos Fixos Construídos - Bares e Restaurantes



Bar Doce Bar

Panificadora
Caldazinha

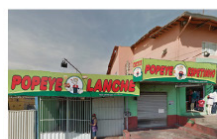

Popeye Espetinhos
Popeye Lanches

Bar Pantera

Cambotas Bar



Nelió's Bar



Bar do Amigos



Burguer Mania



Junior Bar

Praça/Salão Paroquial/Lazer

Praça Matriz

Principal ponto de encontro da cidade, praça localizada no centro da cidade, você encontra diversas opções de bares, lanches no seu entorno.

Endereço: Avenida Bernardo Sayao, 476, Centro, Caldazinha - GO

Fonte: Marcio Rezende.



Salão Paroquial

Espaço para eventos, festas de aniversário e encontros religiosos.

Endereço: Rua 29 de Abril, 146-234, Caldazinha – GO

Fonte: Reprodução da internet.



Pesque e Pague Zé Marques

Ambiente tranquilo, ideal para descansar e relaxar nos dias quentes do nosso estado, para os amantes de peixe frito e pescaria é o lugar ideal. O pesque e pague conta com um restaurante que serve comida caseira para família toda. No local você pode tomar sucos naturais, refrigerantes, e até uma cerveja bem gelada conforme gosto do cliente.

Endereço: Zona Rural, Caldazinha-GO Via Estrada Bonfinópolis 03 km à Direita 200 mts

Contato: (62) 9913-8433

Fonte:Reprodução da internet.



Fonte:Reprodução da internet.

Fonte:Reprodução da internet.

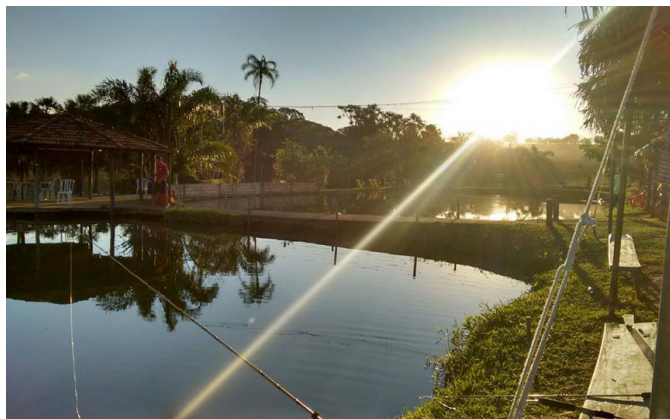

Fonte:Reprodução da internet.

Hospital

Nome: Unidade De Saúde Luíza Salviano De Matos

Endereço: Rua Afonso Jacob, Q. 24, L.99, Centro - Caldazinha - GO

Contato: (62) 3561-1258

Farmácias

Nome: DrogaSHOP Caldazinha

Endereço: Avenida Bernardo Sayao, nº764, centro, Caldazinha - GO

Contato: (62) 3561-1349

Nome: Drogaria Moraes

Endereço: Avenida Bernardo Sayão, Centro, Caldazinha - GO

Contato: (62) 35611349

Polícia

Nome: Polícia Militar de Caldazinha

Endereço: Rua Macário Marques, 352, Caldazinha - GO

Contato: (62) 3561-1418

Supermercado

Nome: Supermercado Colegial

Endereço: Rua Manoel Cardoso, Centro, Caldazinha - GO

Contato: (62) 35611149

Nome: Supermercado Vicentão

Endereço: Esquina com rua João Salviano do Nascimento, com Rua B, Caldazinha - GO

Contato: 62 993171142

Nome: Supermercado G&M

Endereço: Rua Antônio Gouveia, Caldazinha - GO, Centro, Caldazinha - GO

Contato: (62) 35611266

Nome: Supermercado Primavera

Endereço: GO-403, Caldazinha - GO

Contato: (62) 3561-1282

Nome: Mercadinho Morada Nova

Endereço: Rua Antônio Gonçalves, Caldazinha - GO

Agências Bancárias

Nome: Banco do Brasil - Agência Caldazinha 5681

Endereço: 476, Centro, Caldazinha - GO

Contato: (62) 3561-1264

4. CONSIDERAÇÕES FINAIS

A qualidade da vida urbana está associada à qualidade da mobilidade. E as ferrovias desempenham função primordial nesse contexto, pois trazem muitos benefícios para as comunidades por onde passam e para o país como um todo. A história da ferrovia nacional remete ao início do século XX, quando os trens eram de extrema importância para o escoamento das mercadorias. Devido à grave crise ferroviária, o governo decidiu privatizar o setor. Desde o início das concessões, nos anos 1990, o transporte ferroviário praticamente dobrou, segundo a Associação Nacional dos Transportes Ferroviários. A partir da medida, foram investidos mais de 50 bilhões de reais na criação de novas ferrovias, expansão de trechos e melhorias. A ferrovia está geralmente associada a um determinado ciclo econômico. Com isso, ela se torna parte da história local e também das lembranças de moradores. Por isso, não é incomum objetos de vagões e histórias das ferrovias fazerem parte de exposições de museus de cidades, principalmente no interior. Em algumas delas, a ferrovia se tornou, inclusive, um patrimônio histórico.

Os serviços de trens turísticos e culturais caracterizam-se pelo transporte não regular de passageiros, com o objetivo de agregar valor aos destinos turísticos, contribuindo para a preservação da memória ferroviária, configurando-se em atrativos culturais e produtos turísticos das cidades, auxiliando-as na diversificação da oferta. Deve-se considerar também que o serviço de trem turístico e cultural em si não reúne as condições necessárias para transformar determinada localidade em um destino turístico. Para tal, é necessário que o município possua outros atrativos, sejam eles naturais, culturais, atividades econômicas, realizações técnicas, científicas, artísticas ou ainda eventos programados. Além disso, para que um destino turístico se consolide no mercado, é de fundamental importância que ele possua equipamentos turísticos, infraestrutura desenvolvida e ainda recursos humanos qualificados.

A inventariação turística facilitará o mapeamento e a identificação de Caldazinha – GO, bem como o reconhecimento das suas potencialidades ainda não conhecidas, ao mesmo tempo em que reforça a vocação do município que tem como destaque a culinária goiana, a grande variedade de bares e restaurantes no município incentiva o fluxo noturno no município, além do mais, no município você encontra opções de turismo rural, como pesque pagues e chácaras de aluguel, que são ideais para descanso e lazer. Dado sua proximidade com Goiânia, a cidade é considerada um refúgio para os moradores da capital que estão cansados da rotina da metrópole, encontrando em Caldazinha o cenário ideal para recompor as energias.

A atividade do turismo está continuamente se destacando como atividade significativa de desenvolvimento social e crescimento econômico nos municípios goianos. Partindo dessa realidade é que entendemos a importância da elaboração de um documento que tivesse as principais informações turísticas dos municípios. Tendo em vista a necessidade de realização do Inventário dos atrativos turísticos, equipamentos, da infraestrutura e dos serviços do município de Caldazinha Goiás – GO, esse documento teve como propósito identificar as características e o potencial turístico de um dos municípios que compõe a Região Turística da Estrada de Ferro.

5. REFERÊNCIAS

Fotos <https://www.ferias.tur.br/cidade/2108/caldazinha-go.html>

Goiânia Eventos, Espaços para eventos. Disponível em: <<https://www.goianiaeventos.com.br/estabelecimentos>> Acesso em set. de 2019.

Goiás Mais Competitivo, Aliança Municipal Pela competitividade Caldazinha. Disponível em: <<http://www.goiasmaiscompetitivo.go.gov.br/down/DGM-5204557.pdf>>. Acesso em set. de 2019.

Google Maps, Caldazinha. Disponível em: <<https://www.google.com.br/maps>>. Acesso em Set. de 2019.
História da cidade. Disponível em: < <https://cidades.ibge.gov.br/brasil/go/caldazinha/historico> >. Acesso em: 15 ago. 2019.

IBGE, Instituto Brasileiro de Geografia e Estatística, Caldazinha. Disponível em: <https://cidades.ibge.gov.br/brasil/go/caldazinha/panorama>>. Acesso em Set. de 2019.

IMB - Instituto Mauro Borges de Estatísticas e Estudos Socioeconômicos. Estatísticas Municipais – (Séries Históricas). Disponível em:<http://www.imb.go.gov.br/index.php?option=com_content&view=article&id=91&Itemid=219>. Acesso em Set. de 2019.

IPEA - Instituto de Pesquisa Econômica Aplicada, Governança Metropolitana no Brasil Relatório de Pesquisa Região Metropolitana de Goiânia. Disponível em: < http://www.ipea.gov.br/redeipea/images/pdfs/governanca_metropolitana/150820_74657_relatorio_analise_rm_Goiania.pdf>. Acesso em set. de 2019.

Município de Caldazinha, Disponível em: <<https://www.cidade-brasil.com.br/municipio-caldazinha.html>> acesso em set. de 2019.

Museu:<http://www.desenvolvimento.go.gov.br/noticias/171-area-de-atuacao/economia-criativa-e-solidaria/2753-museus-do-estado-de-goiás.html>

Prefeitura de Caldazinha, Município de Caldazinha. Disponível em: <<https://caldazinha.go.gov.br/?go=inicio>>. Acesso em Set. de 2019.

Sobre o clima e a vegetação do município. Disponível em: <<http://lsie.unb.br/ugb/sinageo/6/4/220.pdf>>. Acesso em: 15 ago. 2019.

Relatório de Pesquisa Governança Metropolitana no Brasil Caracterização e Quadros de Análise Comparativa da Governança Metropolitana no Brasil: análise comparativa das funções públicas de interesse comum Disponível em:< http://www.ipea.gov.br/redeipea/images/pdfs/governanca_metropolitana/150820_74657_relatorio_analise_rm_Goiania.pdf. Acesso em Set. de 2019.

FICHA TÉCNICA

GOVERNO ESTADUAL

Ronaldo Ramos Caiado

Governador do Estado de Goiás

Lincoln Graziani Pereira da Rocha

Vice-Governador

Wilder Pedro de Moraes

Secretaria de Indústria, Comércio e Serviços

AGÊNCIA ESTADUAL DE TURISMO – GOIÁS TURISMO

Fabricio Borges Amaral

Presidente

Gustavo Faria Coutinho

Diretor de Gestão Intregada

DIRETORIA DE FOMENTO AO TURISMO

Valquiria Faria da Silva

Diretora de Fomento ao Turismo

Fernando Magalhães Filho

Gerente de Estudos, Pesquisa e Qualificação

Giovanna Adriana Tavares Gomes

Coordenadora do Observatório do Turismo do Estado de Goiás

Rafael de Araújo Rosa

Técnico Responsável em Estatística

EQUIPE DE APOIO TÉCNICO POR ÁREA

Alex Junior Fernandes de Oliveira (Jovem aprendiz)

Carlos Henrique Pereira de Freitas (Economia)

Ennolainy Marques Campos Silva (Jovem aprendiz)

Evelyn Cristina Ribeiro Bucar (Geografia)

Paulo Sérgio Cardoso Pereira (Apoio Administrativo)

Rosimeire Pereira da Costa (Estatística)

Solange Pereira Silva (Design Gráfico)

Waldedy Maria de Paula (Jornalismo)

CRÉDITOS

OBSERVATÓRIO DO TURISMO DO ESTADO DE GOIÁS – GOIÁS TURISMO

Giovanna Adriana Tavares Gomes

Coordenadora Geral do Projeto: Inventário da Oferta Turística de Caldazinha - GO

Solange Pereira Silva

Projeto Gráfico e Design

Evelyn Cristina Ribeiro Bucar

Carlos Henrique Pereira de Freitas

Supervisores Técnicos do Projeto: Inventário da Oferta Turística de Caldazinha- GO
(Elaboração, Revisão e Formatação de Textos / Pesquisadores de Gabinete)

Goiás Turismo

Rua 30, esquina com a Rua 4
Centro de Convenções, 2º Andar
Goiânia Goiás, Brasil. CEP 74.015-010
www.observatoriodoturismo.tur.br
observatoriodoturismo.go@gmail.com

