



RELATÓRIO DE GESTÃO JUCEG

PRESTAÇÃO DE CONTAS
DO EXERCÍCIO 2022



JUNTA COMERCIAL DO ESTADO DE GOIÁS

Relatório de Gestão
Prestação de Contas
Exercício 2022

ORDENADOR DE DESPESA:
EUCLIDES BARBO SIQUEIRA

Sumário

| | |
|-----------------------|----|
| 1. Apresentação | 05 |
|-----------------------|----|

PARTE 1: INFORMAÇÕES INSTITUCIONAIS

| | |
|-------------------------------------|----|
| 2. Sobre a JUCEG | 06 |
| 2.1. Dados da Unidade..... | 06 |
| 2.2. Estrutura Organizacional | 08 |
| 2.3. Estrutura de Governança..... | 09 |
| 2.4. Principais atribuições..... | 12 |
| 2.5. Reconhecimento..... | 13 |
| 3. Referenciais Estratégicos | 16 |
| 3.1. Mapa Estratégico..... | 16 |
| 3.2. Parcerias Estratégicas..... | 17 |
| 3.3. Diretrizes Governamentais..... | 19 |
| 4. Principais Resultados..... | 21 |

PARTE 2: INFORMAÇÕES TÉCNICAS

| | |
|--|----|
| 5. Desempenho com Responsabilidade..... | 27 |
| 5.1. Desempenho Orçamentário | 27 |
| 5.2. Desempenho Financeiro | 27 |
| 5.3. Desempenho Patrimonial..... | 28 |
| 5.4. Locais onde são publicadas as demonstrações | 29 |
| 6. Demandas de órgãos de controle..... | 29 |

LISTA DE COMPLEMENTOS

QUADROS

| | |
|-----------------------------------|----|
| 1. Identificação da Unidade | 06 |
| 2. Rol de Responsáveis | 09 |
| 3. Principais indicadores..... | 23 |

FIGURAS

| | |
|--|----|
| 1. Organograma | 08 |
| 2. Prêmios Goiás + Transparente..... | 14 |
| 3. Prêmio PNPC do TCU..... | 14 |
| 4. Certificado Programa de Maturidade de Ouvidorias..... | 15 |
| 5. Mapa e Identidade Institucional..... | 17 |
| 6. Entidades que compõem o Vocalato | 18 |
| 7. Tempo de abertura de empresas | 24 |
| 8. Recordes batidos..... | 25 |

TABELAS

| | |
|--|----|
| 1. PPA..... | 19 |
| 2. Evolução das despesas 2018 a 2022..... | 27 |
| 3. Desempenho Financeiro 2018 a 2022 | 28 |
| 4. Desempenho Patrimonial 2018 a 2022..... | 28 |

GRÁFICOS

| | |
|---|----|
| 1. Processos físicos x digitais..... | 23 |
| 2. atendimentos presenciais x eletrônicos | 24 |
| 3. Número de empresas constituídas | 25 |
| 4. Número de certidões emitidas..... | 26 |
| 5. Evolução da REDESIM | 26 |

1. Apresentação

O ano de 2022 representou a finalização da gestão do quadriênio iniciado em 2019. Uma gestão comprometida em conduzir a Junta de Goiás no caminho sem volta da era digital, revendo conceitos, modificando procedimentos, buscando nada menos que sair do último para os primeiros lugares no ranking nacional de tempo de abertura de empresas. Visando sempre e cada vez mais facilitar a vida de quem quer empreender em Goiás, com velocidade, transparência e efetividade. Elegendo a palavra desburocratizar como objetivo máster, a JUCEG alcançou projeção nacional, além de muitos prêmios.

A apuração obtida pela Junta Comercial de Goiás ao final de 2022, e ora apresentada, aponta o sucesso de seus dois principais projetos finalísticos: Junta 100% Digital e Goiás 100% REDESIM – incluídos no Programa Governamental Goiás de Resultados. O novo modelo obtido por ambos reduziu tempo de análise de documentos para abertura de empresas, facilitou a migração dos processos do ambiente físico para o online, melhorou o ambiente de negócios, favoreceu a legalização e abertura de novas empresas, e impactou os números da Autarquia como um todo, conforme será demonstrado.

É essa jornada que ora se apresenta. Informações que declaramos ser integralmente fidedignas, organizadas de acordo com as disposições da Resolução Normativa nº 03/2022, do Tribunal de Contas do Estado de Goiás, mas também com o cuidado de demonstrar, para todos os cidadãos goianos, os resultados, a conformidade e o desempenho dos atos de gestão praticados pela equipe que está conduzindo a JUCEG a um novo patamar.

Nesse intuito, este relatório foi dividido em duas partes: informações institucionais (destinadas a todos) e informações técnicas (mais voltadas aos órgãos de fiscalização).

Euclides Barbo Siqueira
Presidente



2. Sobre a JUCEG

A Junta Comercial do Estado de Goiás - JUCEG é responsável por administrar e executar os serviços de registro público de empresas mercantis e atividades afins no Estado de Goiás, efetuando o registro de atos referentes a constituição, alteração, dissolução e extinção de empresas mercantis, de naturezas jurídicas individuais, cooperativas, grupo de sociedade, de declarações de microempresas, empresa de pequeno porte e relacionadas; fornecendo ao empreendimento personalidade jurídica após o seu registro.

Criada em 1900, pela Lei nº 213, uma década depois da publicação do decreto que cria o registro de firmas ou razões comerciais (Dec. 916, de 24 de outubro de 1890), a Juceg é uma Autarquia de regime híbrido, ou seja, jurisdicionada à Secretaria de Estado da Indústria, Comércio e Serviços, mas também vinculada ao Governo Federal através do Ministério da Economia, Comércio Exterior e Serviço, sendo subordinada tecnicamente ao Departamento de Registro Empresarial e Integração – DREI.

2.1. Dados da Unidade

Quadro 1: Identificação da Unidade

| JUNTA COMERCIAL DO ESTADO DE GOIÁS | |
|---|-------------------------|
| Código SIOFI: 3362 | Poder: Executivo |
| Órgão de vinculação: SIC | Código SIOFI: 3301 |

| | |
|--|---|
| Natureza Jurídica: Autarquia | |
| CNPJ: 02.088.698 / 0001-74 | Situação: Ativa |
| Canais de contato | Telefone: (62) 3252-9200 |
| | E-mail: atendimento@juceg.go.gov.br |
| | Site/Chat: www.juceg.go.gov.br |
| Endereço postal: | Rua 260 c/ Rua 259, Quadra 85-A, Lotes 5/8, Setor Leste Universitário, Goiânia, Goiás - CEP 74610-240 |
| NORMAS RELACIONADAS | |
| Criação e Alteração | |
| Criação: | - Lei nº 213, de 12 de Julho de 1900 |
| Última alteração até 31/12/2022 | - Lei nº 20.491, de 25 de Junho de 2019 |
| Outras normas estaduais ou federais e atos normativos que regulamentam a atuação da Unidade | |
| - Lei nº 13.709, de 14 de Agosto de 2018 (LGPD) | |
| - Lei nº 8.666, de 21 de Junho de 1993 (Licitações e Contratos Adm) | |
| - Lei nº 14.133, de 01 de Abril de 2021 (Nova lei de Licitações e Contratos Administrativos) | |
| Legislações específicas: | https://www.juceg.go.gov.br/aceso-a-informacao.html?view=article&id=1076&catid=2 |
| Manuais e Publicações relacionadas às atividades da Unidade | |
| - Código de Ética do Servidor Público de Goiás | |
| - Manual de Compras da JUCEG | |
| - Manual do Colaborador da JUCEG | |
| - Manual do Gestor de Contratos da JUCEG | |
| - Instrução normativa nº 02/2021 (Política de Segurança Física e Patrimonial no âmbito da JUCEG - incluindo dados) | |
| - Instrução normativa nº 03/2021 (Padronização de pesquisa de preços para aquisição de bens e serviços no âmbito da JUCEG) | |
| - Regulamento da JUCEG | |
| - Portaria nº 89, de 08 de abril de 2022: Política de Gestão de Riscos da JUCEG | |

2.2. Estrutura Organizacional

A JUCEG encerrou 2022 com um quadro de 188 colaboradores, contando servidores efetivos, servidores comissionados, estagiários e terceirizados). Tal equipe alicerça e viabiliza o funcionamento da Casa, distribuída dentro da seguinte estrutura básica: Presidência, Vice-Presidência, Chefia de Gabinete, Procuradoria Setorial, Diretoria de Gestão Integrada, Diretoria Técnica e de Integração e Diretoria de REDESIM - Rede Nacional para a Simplificação do Registro e da Legalização de Empresas e Negócios, além de 10 gerências.

Figura 1: Organograma JUCEG – 2022

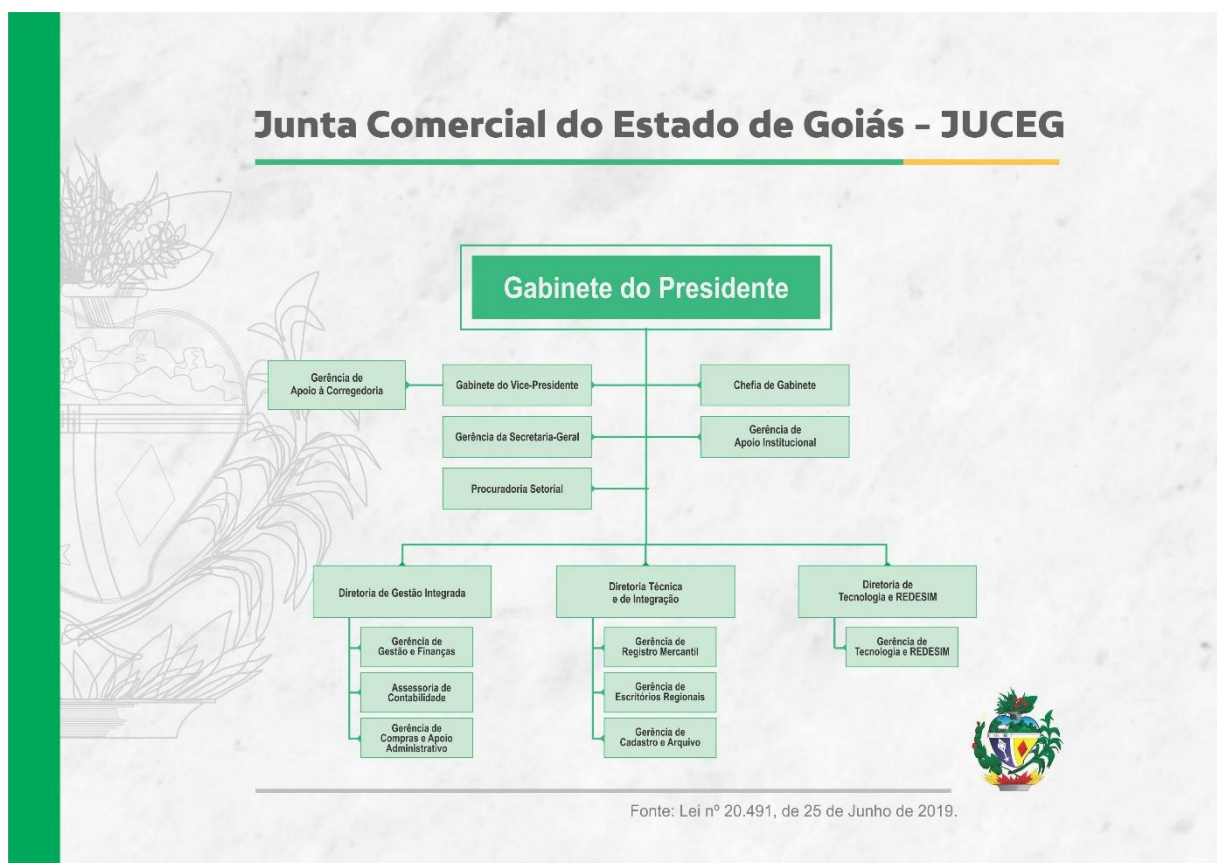

2.3. Estrutura de Governança

Constam da relação abaixo todos os responsáveis por atos de gestão que tenham impacto orçamentário, financeiro, contábil, patrimonial e/ou operacional.

Quadro 2: Rol de Responsáveis

| Responsável 1: Presidente | | | | |
|--|-----------------------|---|---------------------------|------------|
| Nome: EUCLIDES BARBO SIQUEIRA | | | (X)Titular () Substituto | |
| RG: 1.137.682 | Órgão Expedidor: DGPC | UF: GO | CPF: 252.619.591-87 | |
| Cargo: Presidente | | Período de Gestão: a partir de 13/03/2019 | | |
| Endereço Residencial: Rua 274, nº 120, apto 600, Setor Coimbra, Goiânia, Goiás, CEP 74533-120. | | | | |
| Endereço Funcional: Rua 260, esq. Com 259, Qd. 85-A Lotes 5/8, Setor Leste Universitário, Goiânia, Goiás, CEP 74610-240. | | | | |
| Dados da publicação dos atos no Diário Oficial/GO | | | | |
| Ato Normativo | Objeto do Ato | Data | Ano | Número |
| Decreto de 12/03/2019 | Nomeação | 13/03/2019 | 2019 | D.O. 23011 |
| - | Exoneração | - | - | - |
| Responsável 2: Vice-Presidente | | | | |
| Nome: GERALDO EMÍDIO BORGES JÚNIOR | | | (X)Titular () Substituto | |
| RG: 1.705.740 | Órgão Expedidor: SPTC | UF: GO | CPF: 414.575.601-00 | |
| Cargo: Vice-Presidente | | Período de Gestão: a partir de 12/07/2019 | | |
| Endereço Residencial: Rua 04, nº 100, Vila Abajá, Goiânia, Goiás, CEP 74550-470 | | | | |
| Endereço Funcional: Rua 260, esq. Com 259, Qd. 85-A Lotes 5/8, Setor Leste Universitário, Goiânia, Goiás, CEP 74610-240. | | | | |
| Dados da publicação dos atos no Diário Oficial/GO | | | | |
| Ato Normativo | Objeto do Ato | Data | Ano | Número |
| Decreto de 12/07/2019 | Nomeação | 12/07/2019 | 2019 | D.O. 23092 |
| - | Exoneração | - | - | - |

| Responsável 3: Diretora de Gestão Integrada | | | | |
|--|----------------------|---|---------------------------|------------|
| Nome: KÁTIA BUENO | | | (X)Titular () Substituto | |
| RG: 1.507.560 | Órgão Expedidor: SSP | UF: GO | CPF: 363.543.331-49 | |
| Cargo: Diretora de Gestão Integrada | | Período de Gestão: a partir de 02/05/2019 | | |
| Endereço Residencial: Avenida T-5, nº 766, apto 1601, Setor Bueno, Goiânia, Goiás, CEP 74230-042. | | | | |
| Endereço Funcional: Rua 260, esq. Com 259, Qd. 85-A Lotes 5/8, Setor Leste Universitário, Goiânia, Goiás, CEP 74610-240. | | | | |
| Dados da publicação dos atos no Diário Oficial/GO | | | | |
| Ato Normativo | Objeto do Ato | Data | Ano | Número |
| Decreto de 26/04/2019 | Nomeação | 29/04/2019 | 2019 | D.O. 23042 |
| - | Exoneração | - | - | - |
| Responsável 4: Diretora Técnica e de Integração | | | | |
| Nome: ELIENE MENDES DE OLIVEIRA FEITOSA | | | (X)Titular () Substituto | |
| RG: 011.084 | Órgão Expedidor: CRC | UF: GO | CPF: 476.920.731-04 | |
| Cargo: Diretora Técnica e de Integração | | Período de Gestão: de 02/04/2019 a 27/12/2022 | | |
| Endereço Residencial: Rua 56, Qd. B-20, nº 501, Ed. Monet, Apt 302, Jardim Goiás, Goiânia, Goiás, CEP 74810-240 | | | | |
| Endereço Funcional: Rua 260, esq. Com 259, Qd. 85-A Lotes 5/8, Setor Leste Universitário, Goiânia, Goiás, CEP 74610-240. | | | | |
| Dados da publicação dos atos no Diário Oficial/GO | | | | |
| Ato Normativo | Objeto do Ato | Data | Ano | Número |
| Decreto de 01/04/2019 | Nomeação | 01/04/2019 | 2019 | D.O. 23024 |
| Decreto de 11/03/2023 | Exoneração | 27/12/2022 | 2022 | D.O.23958 |
| Responsável 5: Diretor de Tecnologia e REDESIM | | | | |
| Nome: SÉRGIO FLORIANO LEMOS | | | (X)Titular () Substituto | |
| RG: 1.852.328 | Órgão Expedidor: SSP | UF: GO | CPF: 469.585.171-72 | |
| Cargo: Diretor de Tecnologia e REDESIM | | Período de Gestão: a partir de 03/04/2019 | | |
| Endereço Residencial: Rua 28-A, nº 380, S Aeroporto, Goiânia, Goiás, CEP 74075-500 | | | | |

| Endereço Funcional: Rua 260, esq. Com 259, Qd. 85-A Lotes 5/8, Setor Leste Universitário, Goiânia, Goiás, CEP 74610-240. | | | | |
|---|----------------------|---|--------------------------|------------|
| Dados da publicação dos atos no Diário Oficial/GO | | | | |
| Ato Normativo | Objeto do Ato | Data | Ano | Número |
| Decreto de 25/03/2019 | Nomeação | 26/03/2019 | 2019 | D.O. 23020 |
| - | Exoneração | - | - | - |
| Responsável 6: Chefe da Procuradoria Setorial | | | | |
| Nome: WEDERSON CHAVES DA COSTA | | | (X)Titular ()Substituto | |
| RG: 1.854.292 | Órgão Expedidor: SSP | UF: GO | CPF: 622.947.171-04 | |
| Cargo: Chefe da Procuradoria Setorial | | Período de Gestão: a partir de 22/10/2019 | | |
| Endereço Residencial: Rua 04, nº60, Apto 401, S. Oeste, Goiânia, Goiás, CEP 74125-065 | | | | |
| Endereço Funcional: Rua 260, esq. Com 259, Qd. 85-A Lotes 5/8, Setor Leste Universitário, Goiânia, Goiás, CEP 74610-240. | | | | |
| Dados da publicação dos atos no Diário Oficial/GO | | | | |
| Ato Normativo | Objeto do Ato | Data | Ano | Número |
| Decreto de 18/10/2019 | Nomeação | 22/10/2019 | 2019 | D.O. 23162 |
| - | Exoneração | - | - | - |
| Responsável 7: Chefe de Gabinete | | | | |
| Nome: MARIANA MOTTA DE OLIVEIRA E SILVA MÁXIMO | | | (X)Titular ()Substituto | |
| RG: 4.870.479 | Órgão Expedidor: PC | UF: GO | CPF: 735.215.151-68 | |
| Cargo: Chefe de Gabinete | | Período de Gestão: a partir de 30/09/2019 | | |
| Endereço Residencial: Rua C-228, nº 177, apto 405, Residencial Jardim Bueno, Bairro Jardim América, Goiânia, Goiás, CEP 74290-100 | | | | |
| Endereço Funcional: Rua 260, esq. Com 259, Qd. 85-A Lotes 5/8, Setor Leste Universitário, Goiânia, Goiás, CEP 74610-240. | | | | |
| Dados da publicação dos atos no Diário Oficial/GO | | | | |
| Ato Normativo | Objeto do Ato | Data | Ano | Número |
| Decreto de 27/09/2019 | Nomeação | 30/09/2019 | 2019 | D.O. 23147 |
| - | Exoneração | - | - | - |

2.4. Principais atribuições

Considerando níveis estratégicos intermediários e táticos, as atribuições das Diretorias e da Gerência da Secretaria Geral resumem o papel da JUCEG junto aos empreendedores de Goiás. Em linhas gerais, competem a elas:

2.4.1. Diretoria de Gestão Integrada

Reunindo todas as áreas estruturantes da Pasta, a DGI é responsável por prover suporte operacional às demais atividades. Engloba gestão de pessoas e patrimônio; condução da execução da contabilidade orçamentária, financeira e patrimonial, os serviços administrativos em geral e o planejamento estratégico das ações.

2.4.2. Diretoria de Tecnologia e de REDESIM

Como todos os serviços da Junta de Goiás podem ser acessados de forma online, a área de tecnologia da informação vai além do suporte tecnológico ao público interno, avançando por plataformas exclusivas para disponibilização de serviços, inclusive de outros órgãos, como Receita Federal, Bombeiros, Estado e Prefeituras. Essa integração de todos os atores envolvidos no processo de registro, alteração e baixa de uma empresa acontece através da ferramenta da REDESIM – Rede Nacional para Simplificação do Registro e Legalização de Empresas e Negócios. O papel da Diretoria em comento é coordenar todas as ações para que essa Rede funcione cada vez melhor, com cada vez mais Entes integrados.

2.4.3. Diretoria Técnica e de Integração

Essa Diretoria congrega todas as demais atividades finalísticas da Autarquia, competindo a ela coordenar os atendimentos, que acontecem via SIC – Serviço de Informação ao Cidadão, e-mail, chat e em diversas unidades de atendimento presencial

distribuídas por Goiás (03 em Goiânia e 10 em outras cidades estratégicas do estado). Além disso, cabe à DIRTEC fazer a gestão de todos arquivos do Registro Empresarial (documentos tanto físicos quanto digitais), e coordenar a equipe de profissionais que fazem a análise das centenas de processos que ingressam no nosso sistema todos os dias.

2.4.4. Gerência da Secretaria Geral

Essa gerência, ligada diretamente ao Gabinete da Presidência e com funções de diretoria, supervisiona, coordena e fiscaliza o andamento de processos recursais, analisados de forma colegiada pelo Vocalato da JUCEG, composto por representantes de diversas entidades representativas do setor produtivo no estado. Também assina certidões emitidas pela Junta, elabora estudos sobre a tabela de preços dos serviços da Junta de Goiás, bem como revisa, vista e controla os atos e documentos destinados a publicação.

2.5. Reconhecimentos

A equipe da JUCEG trabalha buscando resultados que representem entregas de valor para a sociedade. O reconhecimento é consequência colateral – não buscado, mas sempre bem-vindo. Demonstra que estamos fazendo nosso trabalho com excelência.

2.5.1. Prêmio Goiás + Transparente

Criado pelo decreto estadual nº 9.406/2019, O Programa de Compliance Público de Goiás, uma importante ferramenta de gestão pública, passou a premiar as Pastas que se destacam tanto na condução das ações do Programa, quanto nos resultados alcançados. A JUCEG foi premiada nos três anos de existência desse prêmio, o Goiás + Transparente – inclusive com medalha de ouro em 2022.

Figura 2: Prêmio Goiás + Transparente



2.5.2. Programa

Nacional de Prevenção à Corrupção (PNPC)

Em 2022, a JUCEG foi certificada como selo do PNPC, do Tribunal de Contas da União - TCU, como reconhecimento pelo cumprimento dos requisitos de integridade e prevenção à corrupção.

Figura 3: Selo PNPC concedido à JUCEG pelo TCU

2.5.3. Programa de Maturidade das Ouvidorias – CGE/GO

Também em 2022, devido ao excelente trabalho desenvolvido e implantado pela servidora Haleária Alencar (na foto abaixo com o Presidente Euclides), a Junta de Goiás foi certificada com o nível 2 de maturidade de ouvidorias, criado pela Controladoria Geral do Estado de Goiás.



Figura 4: Certificado Nível 2 do Programa de Maturidade das Ouvidores da Controladoria Geral do Estado de Goiás

3. Referenciais Estratégicos

No início de 2022, a alta direção da Junta Comercial do Estado de Goiás determinou que o planejamento estratégico daquele ano fosse pautado pelas ações propostas no ano anterior pelas unidades da Autarquia, dando continuidade ao avanço das melhorias de nossos processos e a efetividade de entregas esperadas pelos cidadãos que utilizam nossos serviços. Isso porque o ano anterior – e os planos traçados para ele, foram altamente impactados pela pandemia.

Sendo assim, 2022 foi, primordialmente, um ano de encaminhamento e incremento de ações comprometidas pelas circunstâncias do ano anterior. Mas não se limitou a isso.

Já no final de 2022, com o suporte da Gerência de Projetos Estratégicos da Secretaria da Economia, através da Coordenação de Planejamento Estratégico Setorial e do Setor de Monitoramento de Projetos Prioritários e Plano de Governo, ambos daquela Pasta, foram iniciados trabalhos para atualizar nossos referenciais estratégicos, tanto para 2022 quanto para os anos seguintes, que apresentamos a seguir.

3.1. Mapa Estratégico

O infográfico a abaixo demonstra claramente o que somos (Visão), por que somos (Propósito) onde queremos chegar (Missão) e quais ferramentas pretendemos usar (Valores).

Expõe também de maneira clara o nosso alinhamento com as Diretrizes Governamentais, vez que os nossos objetivos estratégicos, em todos os níveis, convergem para o objetivo estratégico do PPA: “Garantir a prestação de serviços públicos com alto nível de excelência e com atendimento por meio de modernas plataformas digitais”.

Figura 5: Mapa e Identidade Institucional da Juceg

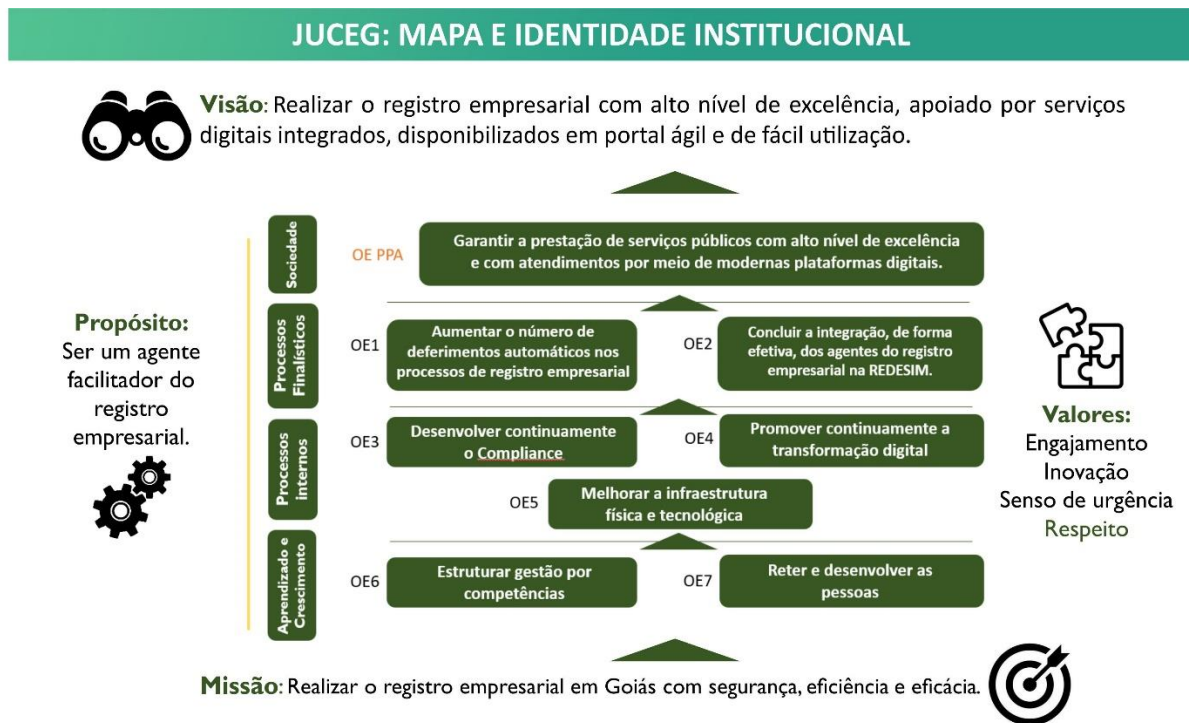

3.2. Parcerias Estratégicas

As Juntas Comerciais são feitas de parcerias com as entidades que representam os setores produtivos do País. São representantes dessas entidades que compõem o conjunto de Vogais, que funcionam como uma instância colegiada superior no julgamento de processos e recursos atinentes ao Registro Empresarial. É dentre esses vogais que o Governador escolhe o Presidente e o Vice-Presidente da Autarquia. Na JUCEG, esses importantes parceiros participam ativamente das decisões que ajudam a melhorar o ambiente de negócios no nosso estado e a impulsionar sua economia.

Importante ressaltar a vital parceria estabelecida entre a Junta de Goiás e o SEBRAE - Serviço Brasileiro de Apoio às Micro e Pequenas Empresas. Mesmo não ocupando uma das cadeiras do Vocalato, dado o seu perfil institucional, o SEBRAE tem sido um aliado

importantíssimo na tarefa de melhorar o ambiente de negócios no nosso estado.

Figura 6: Entidades que compõem o Vocalato da JUCEG



3.3. Diretrizes Governamentais

Independente de ser uma autarquia com autonomia administrativa e estar subordinada tecnicamente ao Ministério da Economia, a JUCEG faz parte do Governo do Estado de Goiás. Nesse sentido, está envolvida diretamente em todas as ações que visam planejar a gestão como um todo, conforme detalhado abaixo.

3.3.1. Plano Plurianual - PPA

O PPA vigente é o 2020-2023. Naquele ano inicial, definimos os produtos a serem entregues pela Junta de Goiás. Contudo, ao longo do anos, muitos se mostraram inviáveis ou inadequados, e o planejamento foi sendo refeito. Em 2022, a JUCEG contava três produtos no GOIÁS ÁGIL.

Tabela 1: Produtos PPA

| PROGRAMA 1014 - GOIÁS ÁGIL | |
|---|--|
| AÇÃO 2053 - JUCEG ÁGIL | |
| PRODUTO | RESULTADO |
| Monitoramento de CPF realizado | <i>Serviço ativo, disponível sob demanda para usuários interessados. Voltou a ser divulgado em Janeiro de 2021, data considerada como do seu relançamento. Em 2022, foram contratados 37 monitoramentos de CPF, sendo: 01 (um) em Janeiro, 00 (zero) em Fevereiro, 02 (dois) em Março, 07 (sete) em Abril, 04 (quatro) em Maio, 06 (seis) em Junho, 02 (dois) em Julho, 03 (três) em Agosto, 03 (três) em Setembro, 04 (quatro) em Outubro, 04 (quatro) em Novembro e 01 (hum) em Dezembro. O total é idêntico ao de 2021, porém, o número tende a cair até chegar a zero, considerando que, com a migração da quase totalidade dos processos do registro empresarial para o sistema online, que exige a validação de um certificador digital nas assinaturas, o risco de movimentação fraudulenta tornou-se praticamente inexistente.</i> |
| Participação em Eventos de Registro Mercantil | <i>Em 2022, a JUCEG participou de 48 eventos de Registro Mercantil, sendo que a meta física para tanto era de ??eventos.</i> |

| | |
|--|--|
| <p>Sistema de legalização de empresas e negócios (REDESIM) mantido</p> | <p><i>O sistema não só foi mantido, como passou por um incremento significativo em 2022. Conforme pretendido e buscado pela Juceg, todas as Prefeituras goianas e órgãos estaduais partícipes do processo de registro empresarial estão integrados à Rede ou em processo de integração, conforme detalhado nos indicadores descritos na sequência deste relatório.</i></p> |
|--|--|

3.3.2. GOMAP

A Secretaria da Governadoria disponibiliza, e a JUCEG preenche mensalmente, uma ferramenta que proporciona um panorama dos projetos governamentais para acompanhamento por parte do Governador.

3.3.3. PROGRAMA EXPRESSO

Trata-se de uma plataforma que disponibiliza o acesso a todos os serviços digitais oferecidos pelos órgãos do Poder Executivo. Em 2022, a Junta de Goiás contava com 40 serviços integrados.

3.3.4. PROGRAMA DE COMPLIANCE PÚBLICO - PCP

Em 2022, o PCP foi ampliado e fortalecido dentro da Junta de Goiás. Novas áreas foram incluídas à matriz de risco, o tema Ética se manteve presente em palestras aos servidores e a Transparência continua à tona todos os dias, com o monitoramento do conteúdo do site e a amplificação do uso das redes sociais.

4. Principais Resultados

Junta 100% Digital também em nível interno

Em 2021, desenhamos, implantamos e aprimoramos o procedimento totalmente digital de encaminhamento de documentos para pagamento, incluindo ateste das notas. Em 2022, ampliamos a prática para outras áreas, eliminando a necessidade de impressão e guarda de diversos documentos.

Capacitação de servidores

Em 2021, incentivamos a capacitação dos gerentes e outros servidores estratégicos em elaboração de Termos de Referência. Em 2022, focamos o incentivo para a capacitação de gestores de contrato e certificação de servidores focais em Compliance e em Compras Governamentais. Além disso, em parceria com o Sebrae, iniciamos um programa de cursos realizados dentro da própria Juceg. Em 2022, foram duas oficinas, com temas escolhidos pelo Presidente da Casa.

Adequações na sede da Juceg

A Sede da Junta tem mais de 40 anos e nunca passou por uma reforma, apenas por reparos emergenciais. Diante da necessidade premente de recuperar esse patrimônio público e melhorar o espaço de trabalho dos servidores, nos valem de um antigo projeto de reforma não executado e, otimizando o contrato de manutenção, realizamos algumas melhorias, como parte da readequação da defasada estrutura elétrica e da acessibilidade.

Goiás 100% REDESIM

Durante toda a gestão 2019-2022, a Juceg se empenhou para cumprir uma de suas principais metas: integrar todas as Prefeituras goianas e todos os órgãos estaduais partícipes do processo de registro empresarial, à Rede

Nacional para a Simplificação do Registro e da Legalização de Empresas e Negócios – REDESIM. Isso foi alcançado em 2022, conforme demonstrado pelos indicadores apresentados ao final deste relatório.

Treinamento e avaliação continuada dos analistas do Registro Empresarial

A área que congrega os analistas do Registro Empresarial da Juceg é seu coração pulsante. Dela depende a performance dos principais indicadores de desempenho da atividade fim da Autarquia. Por isso, a importância de mantê-los atualizados e preparados, conforme as constantes mudanças na legislação. Esse programa foi iniciado em 2021 e aprimorado em 2022.

Acesso à Legislação do Registro Empresarial e Modelos de atos, de forma integrada

A ideia iniciada em 2021 previa o desenvolvimento de um aplicativo para Smartphones que viabilizasse esse acesso. Todavia, durante o processo, percebemos que o melhor canal para tanto era o site. Sendo assim, em 2022, ele foi aprimorado nesse quesito, tornando as consultas mais ágeis e intuitivas, bem como foi aperfeiçoada a versão para acesso via celular.

Pódio no ranking nacional de tempo de abertura de empresas

Essa era outra meta prioritária definida pelo titular da Junta Comercial do Estado de Goiás, que foi plenamente cumprida. Ainda no ano de 2019, a Junta goiana saiu do último lugar do ranking em tempo de abertura de empresas para os três primeiros. Manteve-se no pódio até o final de 2022 (ocupando o 1º lugar por várias vezes). E promoveu mudanças estruturantes para que assim continue nos próximos anos.

Quadro 3: Principais indicadores

| NÚMEROS QUE REVELAM RESULTADOS | | TEMPO DE ANÁLISE E ENTREGA DE PROCESSOS | |
|--------------------------------|----------------------------|---|-----------------------------------|
| Qtde | Discriminação | % | Entrega |
| 202 | Capacitações de servidores | 24,53 | imediate (deferimento automático) |
| 8 | Ações de RH realizadas | 60,64 | em até 24 horas |
| 31.754 | Empresas constituídas | 5,62 | entre 24 e 48 horas |
| 16.459 | Empresas extintas | 9,31 | acima de 48 horas |

| NÚMEROS DA REDESIM: PREFEITURAS | | NÚMEROS DA REDESIM: ENTES PÚBLICOS | |
|---------------------------------|---------------------------|------------------------------------|---------------------------|
| Qtde | Discriminação | Qtde | Discriminação |
| 229 | Totalmente integradas | 3 | Totalmente integradas |
| 17 | Em processo de integração | 1 | Em processo de integração |
| 0 | A integrar | 0 | A integrar |

Gráfico 1: Processos físicos x digitais

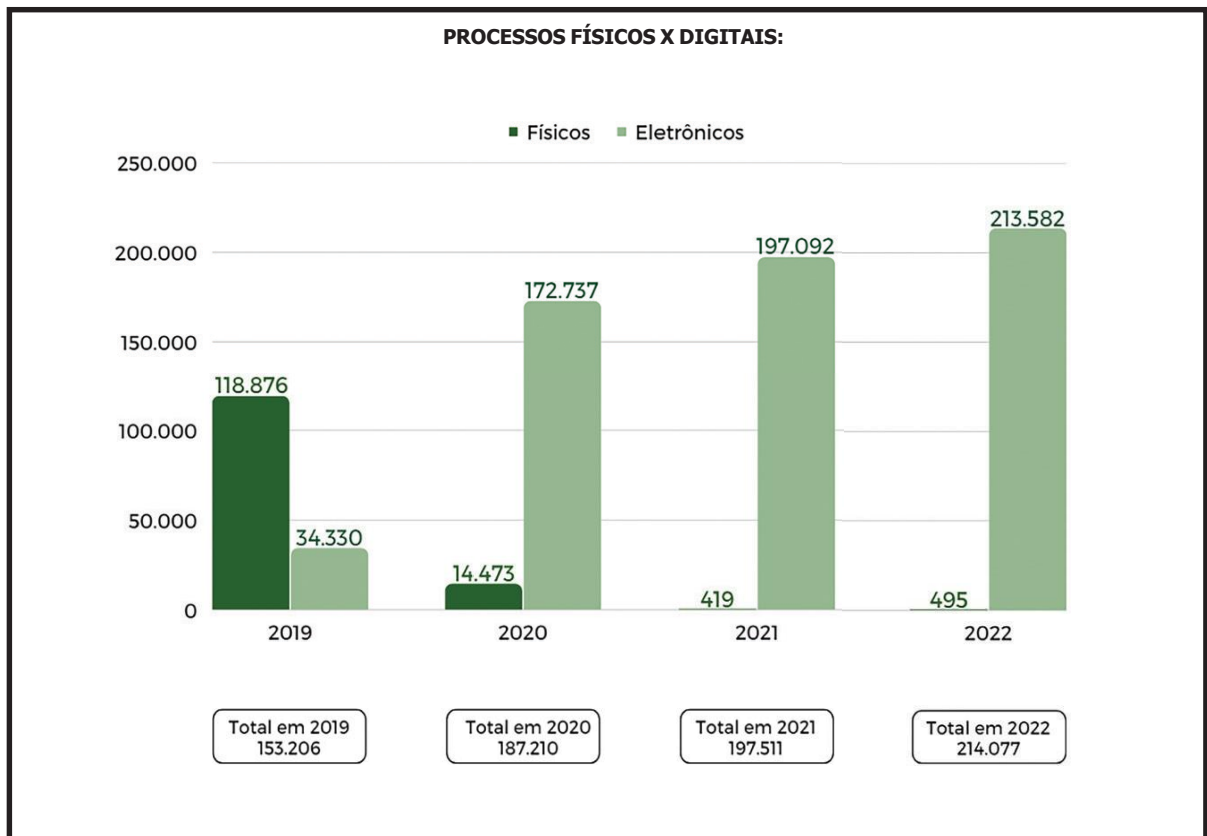

Fonte: JUCEG

Gráfico 2: Atendimentos presenciais x eletrônicos

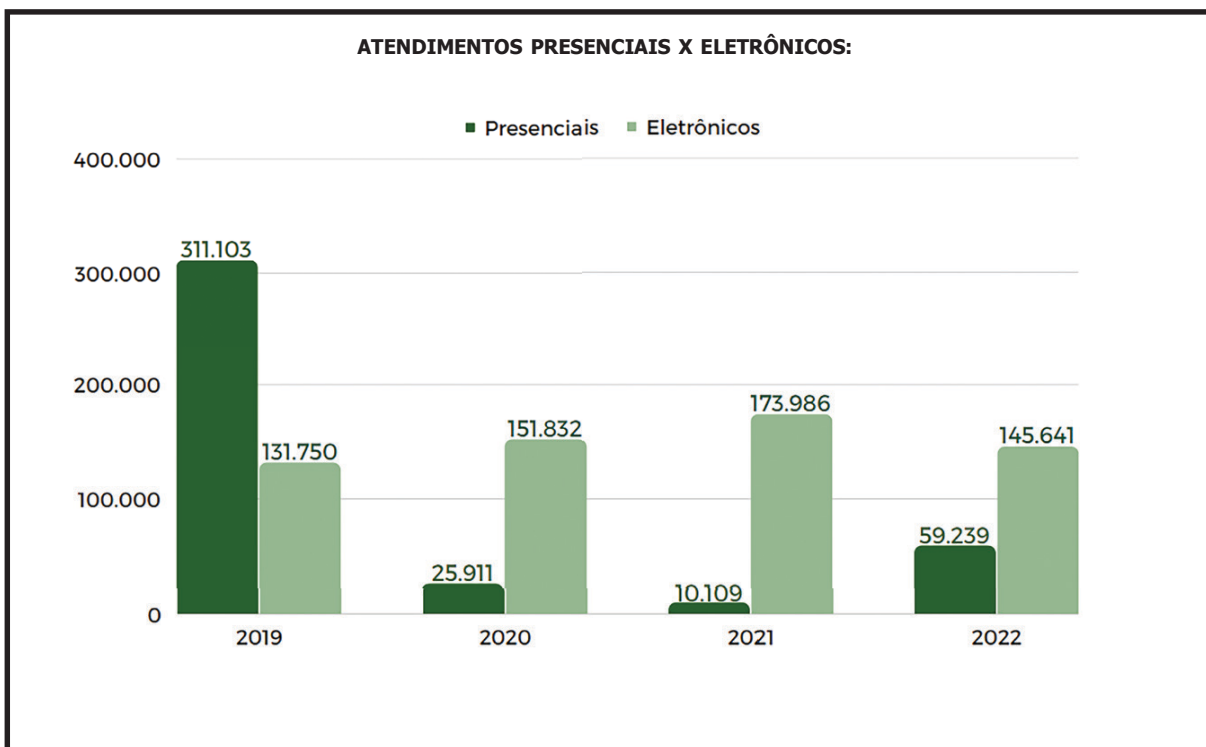

Fonte: JUCEG

Figura 7: Tempo de abertura de empresas



Fonte: REDESIM

Gráfico 3: Número de empresas constituídas

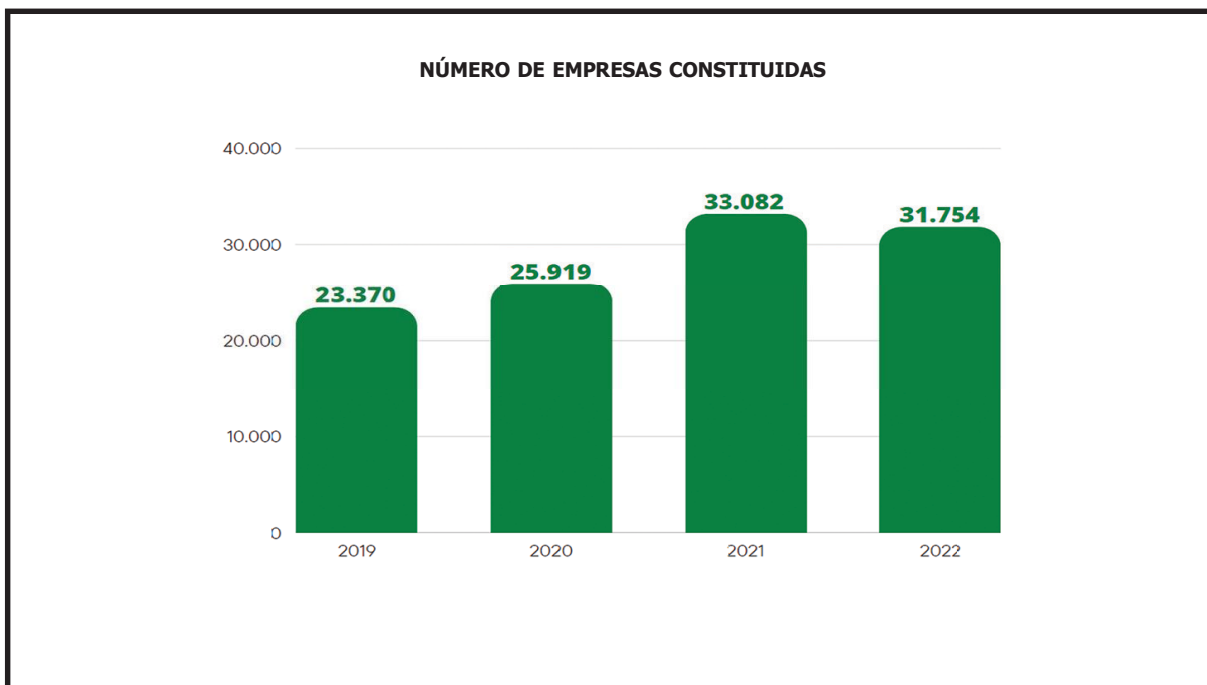

Fonte: JUCEG

Figura 8: Recordes batidos



Gráfico 4: Certidões Emitidas



Fonte: JUCEG

Gráfico 5: Evolução da REDESIM

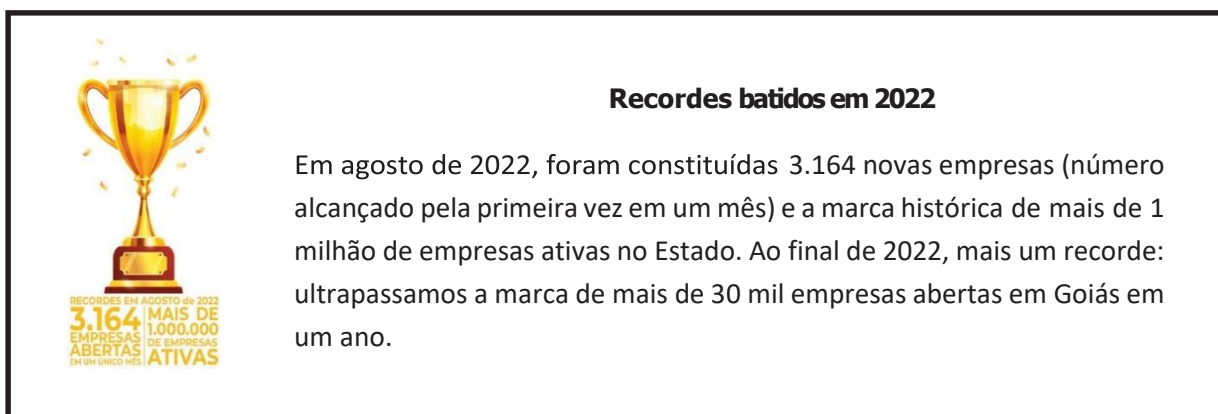
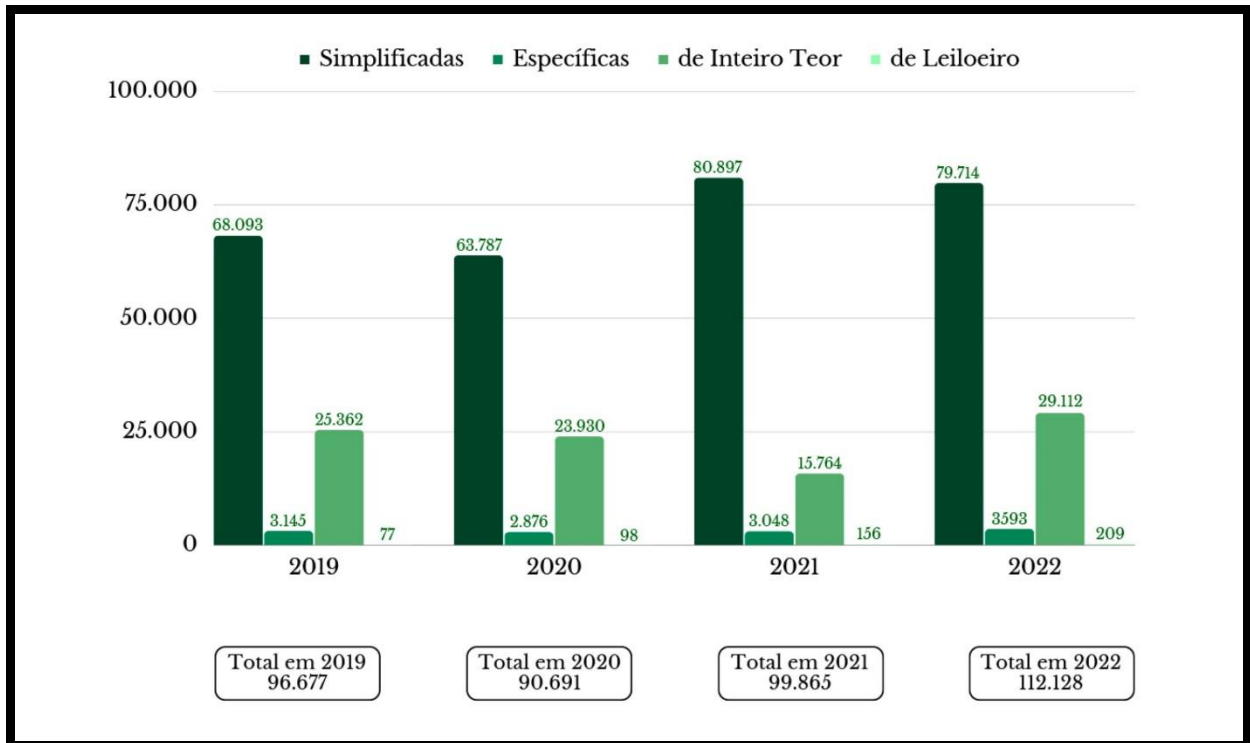

Fonte: JUCEG

5. Desempenho com Responsabilidade

5.1. Desempenho Orçamentário

Conforme se afere na Tabela 2 (abaixo), a partir de 2019 houve uma regularização da questão orçamentária. Em 2018, foi empenhado valor bem superior ao inicialmente autorizado. As liquidações e pagamentos não confirmaram tal discrepância porque vários empenhos foram cancelados no segundo semestre daquele ano.

A partir de 2019, denota-se um compromisso com a máxima contenção de despesas (determinada pelo Governador), resultando no fato de que os valores empenhados, liquidados e efetivamente pagos ficaram abaixo do orçamento autorizado.

Tabela 2: Evolução das despesas Juceg 2018 a 2022

| ANO | AUTORIZADO | EMPENHADO | LIQUIDADO | PAGO |
|-------|--------------------|--------------------|-------------------|-------------------|
| 2018 | R\$ 21.719.940,76 | R\$ 25.161.340,14 | R\$ 21.229.660,35 | R\$ 21.229.660,35 |
| 2019 | R\$ 19.863.916,27 | R\$ 17.898.738,02 | R\$ 17.071.808,79 | R\$ 16.132.938,28 |
| 2020 | R\$ 18.930.325,25 | R\$ 19.880.876,64 | R\$ 17.071.808,79 | R\$ 17.106.168,90 |
| 2021 | R\$ 23.488.133,00 | R\$ 17.733.907,24 | R\$ 16.784.865,45 | R\$ 17.344.406,28 |
| 2022 | R\$ 25.098.000,00 | R\$ 21.363.174,99 | R\$ 19.297.059,39 | R\$ 18.474.431,76 |
| TOTAL | R\$ 109.100.315,28 | R\$ 102.038.037,03 | R\$ 91.455.202,77 | R\$ 90.287.605,57 |

5.2. Desempenho Financeiro

Mesmo com as alterações realizadas na tabela de preços dos serviços da Junta goiana no início de 2022, que contrapôs concessão de benefícios e descontosa alguns segmentos que demandavam incentivo à

necessária atualização dos preços em geral, nossa arrecadação e, conseqüentemente nosso superávit, deram um salto considerável.

Tabela 3: Desempenho Financeiro Juceg 2018 a 2022

| ANO | ARRECADAÇÃO | DESPESAS | SUPERÁVIT |
|------|-------------------|-------------------|-------------------|
| 2018 | R\$ 30.825.548,44 | R\$ 20.397.251,12 | R\$ 10.428.297,32 |
| 2019 | R\$ 32.032.419,00 | R\$ 19.041.671,73 | R\$ 12.993.747,27 |
| 2020 | R\$ 30.734.286,99 | R\$ 17.365.940,66 | R\$ 13.368.346,33 |
| 2021 | R\$ 19.597.558,85 | R\$ 7.907.103,78 | R\$ 11.690.455,07 |
| 2022 | R\$ 41.795.577,28 | R\$ 18.612.413,76 | R\$ 23.182.678,69 |

Obs.: despesas incluem Folha de Pagamento.

5.3. Desempenho Patrimonial

Tabela 4: Desempenho Patrimonial Juceg 2018 a 2022

| ANO | SALDO PATRIMONIAL | OBSERVAÇÕES |
|------|-------------------|---|
| 2018 | R\$ 6.006.413,11 | * |
| 2019 | R\$ 5.088.138,32 | * |
| 2020 | R\$ 15.673.999,36 | A partir desse ano, foram incluídos os bens imóveis. |
| 2021 | R\$ 19.575.215,50 | Em 2021, foi lançado um imóvel em duplicidade. |
| 2022 | R\$ 14.705.829,66 | Em 2022, a não conformidade contábil de 2021 foi corrigida. |

5.4. Locais onde são publicadas as demonstrações

As informações referentes à JUCEG, incluindo demonstrações contábeis, são publicadas e atualizadas regularmente no seguinte site:

<https://www.juceg.go.gov.br/>

<https://www.juceg.go.gov.br/acesso-a-informacao.html>

6. Demandas de órgãos de controle

Não há nenhuma referente ao ano de 2022.

Goiânia, 26 de Maio de 2023.



EUCLIDES BARBO SIQUEIRA
Presidente

KÁTIA BUENO
Diretora de Gestão Integrada



CESAR ROGERIO CORRÊA MACIEL
Gerente de Contabilidade

DEGINETE ÁLVARES DE OLIVEIRA
Gerente de Gestão e Finanças

LEANDRO VIERA RIBEIRO
Gerente de Compras e Apoio