

PREGÃO ELETRÔNICO Nº. 39/2014

PROCESSO Nº. 407/2014

DATA DE REALIZAÇÃO: 27/08/2014
Horário: 09:30 horas (Horário de Brasília)

SITE: WWW.COMPRASNET.GO.GOV.BR

**Objeto: AQUISIÇÃO DE CAIXAS PADRÃO EM CARTONAGEM
EM CONFORMIDADE COM TERMO DE REFERÊNCIA**

1

Pregão Eletrônico Nº. 39/2014 – IQUERO	
Processo nº. 407/2014	
OBJETO	AQUISIÇÃO DE CAIXAS PADRÃO EM CARTONAGEM CONFORMIDADE COM O TERMO DE REFERÊNCIA.
TIPO	Menor preço por lote
RECEBIMENTO DOS ENVELOPES	
“Proposta de Preços” e “Documentos de Habilitação”	
Data:	27/08/2014
Horário	9:30 horas (horário de Brasília)
Local:	Site: www.comprasnet.go.gov.br
Informações:	(62) 3235-2900 – Ramal 15 ou 80

**EDITAL DE LICITAÇÃO
PREGÃO ELETRÔNICO Nº 39/2014
PROCESSO Nº 407/2014**

A INDÚSTRIA QUÍMICA DO ESTADO DE GOIÁS S.A. – IUEGO, por intermédio de sua Diretora Presidente, torna público para conhecimento dos interessados, **que realizará no dia 27 de agosto de 2014, à 09:30 horas**, licitação na modalidade **Pregão (Eletrônico)**, do tipo **MENOR PREÇO POR LOTE**, em sessão pública eletrônica, através do site www.comprasnet.go.gov.br, destinado à **AQUISIÇÃO DE CAIXAS PADRÃO EM CARTONAGEM, DE ACORDO COM AS CONDIÇÕES E ESPECIFICAÇÕES ESTABELECIDAS NO EDITAL E SEUS ANEXOS**. A presente licitação será regida pela Lei Federal nº 10.520/2002, Lei Federal nº 8.666/1993, Lei Complementar nº 123/2006, Decreto Federal nº. 5.450/2005, Decreto Estadual nº 7.468/2011, Decreto Estadual nº 7.466/2011, Lei Estadual nº. 17.928/2012 e demais normas vigentes aplicáveis à matéria.

1 – DO OBJETO

1.1 AQUISIÇÃO DE CAIXAS PADRÃO EM CARTONAGEM, conforme especificações contidas no Termo de Referência, Anexo I, deste edital.

LOTE 1		
Item	Descrição	Quantidade - Milheiro
01	CAIXA PADRÃO CARTONAGEM CÓD. 006 – IUEGO	05
02	CAIXA PADRÃO CARTONAGEM CÓD. 002 – IUEGO	20
03	CAIXA PADRÃO CARTONAGEM COD. 014-A-IUEGO	15
04	CAIXA PADRÃO CARTONAGEM COD. 003-IUEGO	20

2 – DO LOCAL, DATA E HORA

2.1 O Pregão Eletrônico será realizado em sessão pública, através do site www.comprasnet.go.gov.br, **no dia 27/08/2014 a partir das 09:30 horas**, mediante condições de segurança, criptografia e autenticação, em todas as suas fases.

2.2 As Propostas Comerciais deverão ser encaminhadas, através do site www.comprasnet.go.gov.br, no período compreendido entre as **09:30 e 10:30 horas do dia 27 de agosto de 2014**.

2.3 A fase competitiva (lances) terá início previsto para todos os itens, **às 10:35 horas do dia 27 de agosto de 2014**.

2.4 Não havendo expediente ou ocorrendo qualquer fato superveniente que impeça a realização do certame na data marcada, a sessão será automaticamente transferida para o primeiro dia útil subsequente, no mesmo horário anteriormente estabelecido, independentemente de nova comunicação, desde que não haja comunicação do Pregoeiro em contrário.

2.5 Todas as referências de tempo contidas neste Edital, no Aviso e durante a Sessão Pública observarão, obrigatoriamente, o horário de Brasília – DF e, dessa forma, serão registradas no sistema eletrônico e na documentação relativa ao certame.

3 – DAS CONDIÇÕES DE PARTICIPAÇÃO E DO TRATAMENTO DIFERENCIADO CONCEDIDO ÀS MICROEMPRESAS E EMPRESAS DE PEQUENO PORTE

3.1 Poderão participar deste Pregão as empresas:

3.1.1 do ramo pertinente ao seu objeto, legalmente constituídos;

3.1.2 que atendam as condições estabelecidas neste Edital e seus anexos;

3.1.3 que possuam cadastro obrigatório (certificado de registro cadastral – CRC emitido pelo CADFOR ou certificado de registro cadastral que atenda aos requisitos previstos na legislação geral). O certificado de registro cadastral deverá estar homologado e válido na data de realização do Pregão. Caso o certificado de registro cadastral apresente “status irregular”, será assegurado à licitante o direito de apresentar, via fax ou e-mail, a documentação atualizada e regular na própria sessão. O licitante vencedor que se valer de outros cadastros para participar de pregão por meio eletrônico deverá providenciar sua inscrição junto ao CADFOR, como condição obrigatória para a sua contratação;

3.1.4 que, previamente, realizem o credenciamento junto ao ComprasNet.GO.

4

3.2 A Licitante que queira se cadastrar poderá solicitar a relação de documentos por meio do site: www.comprasnet.gov.br e endereçar a documentação à Secretaria de Estado de Gestão e Planejamento - Cadastro de Fornecedores – Avenida República do Líbano, nº 1945, 1º Andar, Setor Oeste, CEP: 74.125-125, Goiânia – Goiás.

3.3 A participação neste Pregão Eletrônico dar-se-á por meio da digitação do login e senha privativa do licitante e subsequente encaminhamento da Proposta Comercial em data e horário previstos neste Edital, exclusivamente por meio eletrônico.

3.4 Como requisito para participação neste Pregão Eletrônico, a Licitante com cadastro homologado deverá manifestar, em campo próprio do sistema eletrônico www.comprasnet.gov.br, o pleno conhecimento e atendimento às exigências de habilitação previstas no Edital.

3.5 É vedada a participação de empresa:

3.5.1 Que se encontre em processo de falência, dissolução, sob concursos de credores ou recuperação judicial ou extrajudicial;

3.5.2 Que tenha sido declarada inidônea pela Administração Pública e, caso participe do processo licitatório, estará sujeita às penalidades previstas no Art. 97, parágrafo único da Lei Federal nº 8.666/93.

3.5.3 Que esteja suspensa de licitar junto ao CADFOR – da Superintendência de Suprimentos e Logística da Secretaria de Estado de Gestão e Planejamento SEGPLAN;

- 3.5.4 Que esteja reunida em consórcio, regime de cooperativa, ou grupo de empresas;
- 3.5.5 Cujos sócios ou diretores pertençam, simultaneamente, a mais de uma firma Licitante;
- 3.5.6 Que não estiver devidamente CADASTRADA junto ao CADFOR – Cadastro de Fornecedor da SUPRILOG – Superintendência de Suprimentos e Logística da Secretaria de Estado de Gestão e Planejamento;
- 3.5.7 Que se encontre declarada suspensa ou inidônea pela Indústria Química do Estado de Goiás S/A ou pelo CADFOR.
- 3.6 As licitantes arcarão com todos os custos decorrentes da elaboração e apresentação de suas propostas, sendo que a IQUEGO não será, em nenhum caso, responsável por esses custos, independentemente da condução ou do resultado do processo licitatório.
- 3.7 Não poderão se beneficiar do regime diferenciado e favorecido em licitações concedido às microempresas e empresas de pequeno porte pela Lei Complementar nº 123, de 14 de dezembro de 2006, licitantes que se enquadrem em qualquer das exclusões relacionadas no artigo terceiro da referida Lei.
- 3.8 Conforme estabelecido no Decreto Estadual nº 7.466 de 18 de outubro de 2011 e na Lei Complementar nº 123 de 14 de dezembro de 2006, será assegurada preferência de contratação para as microempresas e empresas de pequeno porte.
- 3.9 Para usufruir dos benefícios estabelecidos pelo Decreto Estadual nº 7.466/2011, a Licitante que se enquadrar como microempresa ou empresa de pequeno porte, conforme definido legalmente, deverá declarar-se como tal no início da sessão pública do Pregão Eletrônico, se comprometendo a apresentar a documentação comprobatória caso venha a vencer o certame utilizando-se do benefício (certidão emitida pela Junta Comercial ou, alternativamente, documento gerado pela Receita Federal, por intermédio de consulta realizada no sítio www.receita.fazenda.gov.br/simplesnacional, podendo ser confrontado com as peças contábeis apresentadas ao certame licitatório, nos moldes do art. 10, inc. I do Decreto supracitado).
- 3.10 O próprio sistema disponibilizará à Licitante a opção de declarar-se como microempresa ou empresa de pequeno porte quando efetuar o login e entrar no Pregão Eletrônico. A não manifestação de enquadramento quando indagado pelo sistema eletrônico, implicará na perda do direito de reivindicar posteriormente essa condição, não podendo usufruir dos benefícios concedidos pelo Decreto Estadual nº 7.466/2011.
- 3.11 Será assegurado, como critério de desempate, preferência de contratação para as microempresas e empresas de pequeno porte.**
- 3.11.1 Entende-se por empate aquelas situações em que as ofertas apresentadas pelas microempresas e empresas de pequeno porte sejam iguais ou até 5% (cinco por cento) superiores ao menor preço registrado para o item.

3.11.2 O critério de desempate, preferência de contratação, aqui disposto somente se aplicará quando a melhor oferta válida não tiver sido apresentada por microempresa, empresa de pequeno porte ou equiparada.

3.12 A preferência aqui tratada será concedida da seguinte forma:

I - ocorrendo empate, a microempresa, empresa de pequeno porte ou equiparada melhor classificada poderá apresentar proposta de preço inferior àquela considerada vencedora do certame, situação em que será adjudicado o objeto licitado em seu favor;

II – o direito de preferência previsto no inciso I será exercido, sob pena de preclusão, após o encerramento da rodada de lances, devendo ser apresentada nova proposta no prazo máximo de cinco minutos para o item em situação de empate;

III - no caso de igualdade dos valores apresentados pelas microempresas e empresas de pequeno porte que se encontrem em situação de empate, será realizado sorteio entre elas para que se identifique aquela que poderá exercer o direito de preferência previsto no inciso I;

IV - na hipótese da não contratação da microempresa, empresa de pequeno porte ou equiparada com base no inciso I, serão convocadas as remanescentes que porventura se enquadrem em situação de empate, na ordem classificatória, para o exercício do mesmo direito.

3.13 Na hipótese da não-contratação nos termos previstos no item 3.12, o objeto licitado será adjudicado em favor da proposta originalmente vencedora do certame.

3.14 A falsa declaração ou a não apresentação da documentação comprobatória quando solicitada, implicará na abertura de processo administrativo e consequente aplicação das sanções cabíveis.

4 – DO CREDENCIAMENTO

4.1 O acesso ao credenciamento se dará somente às licitantes com cadastro homologado pelo Cadastro Unificado de Fornecedores do Estado – CADFOR da Superintendência de Suprimentos e Logística da SEGPLAN ou àquelas que atendam às condições do item 4.1.5 abaixo.

4.1.1 Para cadastramento, renovação cadastral e regularização, o interessado deverá atender a todas as exigências do Cadastro Unificado de Fornecedores do Estado - CADFOR da Superintendência de Suprimentos e Logística da SEGPLAN até o 5º (quinto) dia útil anterior à data de registro das propostas. A relação de documentos para cadastramento está disponível no site www.comprasnet.go.gov.br.

4.1.2 Não havendo pendências documentais será emitido o CRC - Certificado de Registro Cadastral pelo CADFOR, no prazo de 04 (quatro) dias úteis contados do recebimento da documentação.

4.1.3 A simples inscrição do pré-cadastro no sistema Comprasnet.go, não dará direito à licitante de credenciar-se para participar deste Pregão, em razão do bloqueio inicial da sua senha.

- 4.1.4 O desbloqueio do login e da senha do fornecedor será realizado após a homologação do cadastro da licitante.
- 4.1.5 Conforme Instrução Normativa nº 004/2011 – SEGPLAN, em caso do licitante pretender utilizar-se de outros cadastros que atendam a legislação pertinente para participar do pregão eletrônico, efetuará seu credenciamento de forma simplificada junto ao CADFOR, caso em que ficará dispensado de apresentar toda a documentação abrangida pelo referido cadastro, mediante a apresentação do mesmo ao CADFOR e terá registrado apenas a condição de “credenciado”.
- 4.2 Os interessados que estiverem com o cadastro homologado ou “credenciados” (conforme item 4.1.5), deverão credenciar-se pelo site www.comprasnet.go.gov.br, opção “login do FORNECEDOR”, conforme instruções nele contidas.
- 4.3 O credenciamento dar-se-á de forma eletrônica por meio da atribuição de chave de identificação ou senha individual.
- 4.4 O credenciamento do usuário será pessoal e intransferível para acesso ao sistema, sendo o mesmo responsável por todos os atos praticados nos limites de suas atribuições e competências.
- 4.5 O credenciamento do usuário implica sua responsabilidade legal e a presunção de sua capacidade técnica para realização das transações inerentes ao pregão eletrônico.
- 4.6 O uso da senha de acesso pelo licitante é de sua exclusiva responsabilidade, incluindo qualquer transação efetuada diretamente ou por seu representante, não cabendo ao provedor do sistema ou a IQUÉGO, promotora da licitação, responsabilidade por eventuais danos decorrentes de uso indevido da senha, ainda que por terceiros.
- 4.7 As informações complementares para cadastro e credenciamento poderão ser obtidas pelos telefones (62) 3201-6576 e 3201-6625, e para operação no sistema Comprasnet.go pelo telefone (62)-3201-6515 e 3201-6516.

5 – DAS PROPOSTAS DE PREÇOS

- 5.1 Concluída a fase de credenciamento, as licitantes registrarão suas propostas. Só será aceita uma proposta por lote para cada licitante e, ao término do prazo estipulado para a fase de registro de propostas, o sistema automaticamente bloqueará o envio de novas propostas.
- 5.2 As propostas comerciais deverão ser enviadas através do site www.comprasnet.go.gov.br na data e hora estabelecidas neste edital, após o preenchimento do formulário eletrônico, com manifestação em campo próprio do sistema de que tem pleno conhecimento e que atende às exigências de habilitação previstas no Edital.
- 5.3 A Proposta Comercial deverá ser formulada e enviada, exclusivamente por meio do Sistema Eletrônico, indicando o valor do lote, e o ônus de comprovação de sua exequibilidade caberá exclusivamente à licitante, caso solicitado pelo pregoeiro.

5.3.1 O sistema comprasnet.go possibilita à licitante a exclusão/alteração da proposta dentro do prazo estipulado no edital para registro de propostas. Ao término desse prazo, definido no item 2.2, não haverá possibilidade de exclusão/alteração das propostas, as quais serão analisadas conforme definido no edital.

5.4 A licitante se responsabilizará por todas as transações que forem efetuadas em seu nome no sistema eletrônico, assumindo como firmes e verdadeiras suas propostas, assim como os lances inseridos durante a sessão pública.

5.5 O licitante é responsável pelo ônus da perda de negócios resultante da inobservância de quaisquer mensagens emitidas pela Pregoeira ou pelo sistema, ainda que ocorra sua desconexão.

5.6 As propostas deverão atender rigorosamente as especificações contidas no Termo de Referência, Anexo I deste Edital.

5.7 Todas as empresas deverão cotar seus preços com todos os tributos cabíveis inclusos, bem como todos os demais custos diretos e indiretos necessários ao atendimento das exigências do Edital e seus anexos.

5.8 Quaisquer tributos, custos e despesas diretas ou indiretas omitidos na proposta ou incorretamente cotados, serão considerados como inclusos nos preços, não sendo aceitos pleitos de acréscimos, a esse ou qualquer outro título.

5.9 A licitante detentora da melhor oferta, após a fase de lances, deverá enviar Proposta Comercial, por fax ou e-mail, devendo a mesma conter, obrigatoriamente, ainda:

- a) Nome da Empresa, CNPJ, endereço, fone/fax, nº da conta corrente, Banco, nº da agência, nome do responsável;
- b) Nº do Pregão;
- c) Preço em Real, valor unitário de cada item em milheiro e valor total com no máximo duas casas decimais, onde deverão estar inclusas todas as despesas que influam nos custos, tais como: transporte, tributos (impostos, taxas, emolumentos, contribuições fiscais e parafiscais), obrigações sociais, trabalhistas, fiscais, encargos comerciais ou de qualquer natureza, e todos os demais custos diretos e indiretos. O preço apresentado deverá ser aquele resultante da fase de lances e/ou negociação com o Pregoeiro;
- d) Objeto ofertado, consoante exigências editalícias e com a quantidade licitada;
- e) Prazo de validade da proposta de 60 (sessenta) dias, a contar da data da sessão deste Pregão Eletrônico. Caso não apresente prazo de validade será este considerado;
- f) Data e assinatura do responsável;

6 – DA SESSÃO DO PREGÃO ELETRÔNICO

6.1 A partir das 09:30 horas, do dia **27 de agosto de 2014**, data e horário previstos neste Edital, terá início a sessão pública do Pregão Eletrônico nº 39/2014, com a divulgação das Propostas de Preços recebidas.

- 6.2 Após a abertura da sessão pública deste Pregão Eletrônico não serão permitidos quaisquer adendos, complementações, acréscimos ou retificações às Propostas de Preços apresentadas.
- 6.3 Após a abertura da sessão pública deste Pregão Eletrônico não caberá desistência da Proposta de Preços apresentada, salvo por motivo justo, decorrente de fato superveniente e aceito pelo Pregoeiro.
- 6.4 O Pregoeiro verificará as propostas apresentadas, desclassificando aquelas que não estiverem em conformidade com os requisitos estabelecidos no Edital, em decisão fundamentada e registrada no sistema, com acompanhamento em tempo real por todos os participantes.
- 6.5 O sistema ordenará automaticamente as propostas classificadas pelo Pregoeiro, sendo que somente estas participarão da fase de lances.
- 6.6 O sistema disponibilizará campo próprio para troca de mensagens entre o Pregoeiro e os Licitantes, permitindo que durante o transcurso da sessão pública eletrônica, haja divulgação, em tempo real, de todas as mensagens trocadas no chat do sistema, inclusive valor e horário do menor lance registrado e apresentado pelas Licitantes, vedada a identificação do fornecedor.
- 6.7 O Pregoeiro sempre poderá negociar diretamente com o proponente para que seja obtido preço melhor.

7 – DOS LANCES

- 7.1 Após a análise e classificação das propostas, o Pregoeiro dará início à fase competitiva, quando então as Licitantes poderão encaminhar lances exclusivamente por meio do sistema eletrônico, observado o horário estabelecido e as regras de aceitação dos mesmos, sendo imediatamente informados do seu recebimento e respectivo horário de registro e valor.
- 7.2 Os Licitantes poderão oferecer lances sucessivos, menor preço por lote, sempre inferior ao último por ele ofertado e registrado pelo sistema, obedecendo, quando o Pregoeiro fixar, ao percentual ou valor mínimo exigido entre os lances.
- 7.2.1 O sistema eletrônico rejeitará automaticamente os lances em valores superiores aos anteriormente apresentados pelo mesmo licitante.
- 7.3 Não serão aceitos dois ou mais lances iguais, para a mesma proposta, prevalecendo aquele que for recebido e registrado no sistema em primeiro lugar.
- 7.4 Caso a Licitante não realize lances, permanecerá o valor inicial de sua proposta eletrônica, que será incluída na classificação final.
- 7.5 Durante o transcurso da sessão pública, os Licitantes serão informados, em tempo real, do valor do menor lance registrado que tenha sido apresentado pelos demais Licitantes, vedada a identificação do detentor do lance.

- 7.6 A fase de lances terá duas etapas: a primeira, com tempo de duração de 15 minutos, após a abertura da fase de lances e será encerrada mediante aviso de fechamento iminente dos lances, emitido pelo sistema às Licitantes. A segunda, transcorrerá com abertura de prazo de até 30 (trinta) minutos, aleatoriamente determinado também pelo sistema eletrônico, findo o qual será automaticamente encerrada a recepção de lances.
- 7.7 Alternativamente ao disposto no item 7.6, após transcorrido o prazo da fase de lances, o pregoeiro poderá adotar a metodologia de encerramento da referida etapa, mediante aviso de fechamento iminente dos lances, emitido pelo sistema aos Licitantes, após o que transcorrerá o tempo de 1 (um) minuto, prorrogado sempre que houver novo lance, contado mais 1 (um) minuto a partir de cada lance, findo o qual será automaticamente encerrada a recepção de lances.
- 7.8 Após o encerramento da etapa de lances da sessão pública, o Pregoeiro poderá encaminhar, pelo sistema eletrônico, contraproposta ao Licitante que tenha apresentado lance mais vantajoso, para que seja obtida melhor proposta, observado o critério de julgamento, não se admitindo negociar condições diferentes das previstas no edital.
- 7.8.1 A negociação será realizada por meio do sistema eletrônico, podendo ser acompanhada pelas demais Licitantes.
- 7.9 No caso de desconexão com o Pregoeiro, no decorrer da etapa de lances, se o sistema eletrônico permanecer acessível às Licitantes para a recepção dos lances, estes continuarão sendo recebidos, sem prejuízo dos atos realizados.
- 7.9.1. Quando a desconexão persistir por tempo superior a 10 (dez) minutos, a sessão do pregão será suspensa e reiniciada somente após comunicação aos participantes, no endereço eletrônico utilizado para divulgação.

10

8 – DO JULGAMENTO DAS PROPOSTAS DE PREÇOS

- 8.1 O julgamento das propostas será objetivo, tendo seu critério baseado no **menor preço por lote** não se admitindo, sob pena de responsabilidade, reformulação dos critérios de julgamento previstos no ato convocatório.
- 8.2 Considerar-se-á vencedora do certame aquela proposta que, tendo sido aceita, estiver de acordo com os termos deste Edital e seus Anexos, ofertar o menor preço, após a fase de lances e aplicação dos critérios de desempate, e ainda, for devidamente habilitada após apreciação da documentação.
- 8.2.1 Na análise da Proposta de Preços, fica facultado ao Pregoeiro, se necessário, solicitar parecer técnico para subsidiar sua análise, podendo suspender temporariamente a sessão pública do pregão, informando através chat de comunicação o horário de reabertura dos trabalhos.
- 8.3 Havendo apenas uma proposta de preços, desde que atenda a todas as condições do edital e estando o seu valor compatível com os praticados no mercado, poderá ser aceita, devendo o Pregoeiro negociar, visando a obter melhor preço.

8.4 Encerrada a etapa de lances da sessão pública ou, quando for o caso, após a negociação e decisão acerca da aceitação do lance de menor valor, a proposta de preços que, em consonância com as especificações contidas no Termo de Referência, tenha apresentado o menor valor, o sistema informará a Licitante detentora da melhor oferta, e esta deverá encaminhar de imediato, nova proposta com valores (milheiro e total) readequados ao valor ofertado e registrado como de menor lance, bem como a documentação de habilitação para as exigências não contempladas no CRRC e todos os documentos exigidos neste Edital e seus Anexos. Esta comprovação se dará mediante encaminhamento da documentação via fax: (62) 3235-2915 ou e-mail: licitacao@iquego.com.br.

8.4.1 Posteriormente deverá ser encaminhada, no prazo máximo de 05 (cinco) dias úteis contados da data de encerramento do Pregão Eletrônico, via correio ou por seu representante, a proposta de preços em original, assinada e atualizada com os valores, unitários e global, informando todas as características do objeto e demais exigências descritas neste Edital e seus Anexos. Deverão ser enviadas, no mesmo prazo, as demais documentações exigidas para habilitação, estas em original ou por cópia autenticada, sendo inclusive, condição indispensável para a contratação.

8.4.2 O Pregoeiro verificará a regularidade cadastral da Licitante que apresentou a melhor oferta junto ao CADFOR, e em caso de irregularidade, será assegurado o direito de apresentar a documentação atualizada, ao final da sessão em até 2 (duas) horas, via fax ou pelo e-mail: licitacao@iquego.com.br, devendo a documentação original ou cópia autenticada ser encaminhada no prazo máximo de 05 (cinco) dias úteis contados da data de encerramento do Pregão Eletrônico.

8.4.3. O CRRC, emitido pelo CADFOR, poderá ser impresso pelo Pregoeiro para averiguação da sua conformidade com as exigências do Edital e apresentando “status irregular”, será assegurada a Licitante o direito de apresentar a documentação atualizada e regular na própria sessão.

8.4.4 Para fins de habilitação a verificação, pela Equipe de Apoio do certame, nos sítios oficiais de órgãos e entidades emissores de certidões constitui meio legal de prova.

8.5 Constatado, que a Licitante que apresentou proposta de menor preço final atende às exigências editalícias, será ela declarada vencedora.

8.6 Na hipótese da Licitante detentora da melhor oferta desatender às exigências habilitatórias, salvo na situação prevista no item 9.7, o Pregoeiro examinará a proposta subsequente e, assim, sucessivamente, na ordem de classificação, até a apuração de uma proposta que atenda ao edital.

8.6.1 Ocorrendo a situação referida no Item anterior, o Pregoeiro poderá negociar com a Licitante para que seja obtido melhor preço.

8.7 Da sessão pública do Pregão Eletrônico, o sistema gerará ata circunstanciada, na qual estarão registrados todos os atos do procedimento e as ocorrências relevantes, que estará disponível para consulta no site www.comprasnet.go.gov.br.

8.8 O resultado final será disponibilizado no site: www.comprasnet.go.gov.br.

8.9 Havendo empate, respeitado o disposto no item 8.3 acima, no caso de todas licitantes desistirem da fase de lances e se negarem a negociar com o Pregoeiro, serão utilizados para fins de desempate os seguintes critérios:

1º) o disposto no § 2º do Art. 3º da Lei Federal nº 8.666/93;

2º) sorteio, em ato público, para o qual todas as licitantes serão convocadas.

9 – DOS DOCUMENTOS E HABILITAÇÃO

9.1 A habilitação da Licitante detentora da melhor oferta será verificada ao final da etapa de lances.

9.1.1 A Licitante deverá estar cadastrada no CADFOR – Cadastro de Fornecedor da SUPRILOG – Superintendência de Suprimentos e Logística da Secretaria de Estado de Gestão e Planejamento do Estado de Goiás, com o seu Certificado de Regularidade de Registro Cadastral - CRRC em vigência, compatível com o objeto licitado ou deverá apresentar toda a documentação jurídica e fiscal atualizada e regularizada na própria sessão.

9.2 A Licitante regularmente cadastrada na Superintendência de Suprimentos e Logística da Secretaria de Estado de Gestão e Planejamento-SUPRILOG/SEGPLAN-GO, que apresentar o Certificado de Regularidade de Registro Cadastral - CRRC, devidamente atualizado, fica desobrigada de apresentar os documentos relativos à habilitação jurídica (item 9.3.1), regularidade fiscal (item 9.3.2) e qualificação econômico-financeira (item 9.3.3), desde que os referidos documentos integrantes do Certificado estejam atualizados e em vigência, sendo assegurado o direito de apresentar a documentação que estiver vencida no CRRC, atualizada e regularizada na própria sessão.

9.2.1 No caso de não constar no CRRC apresentado pela Licitante os respectivos índices de Liquidez Corrente, Liquidez Geral e Solvência Geral, a mesma deverá apresentar a documentação especificada na alínea “a”, do item 9.3.3.

9.3 As Licitantes, inclusive microempresas e empresas de pequeno porte, deverão atender obrigatoriamente, quando for o caso, às seguintes exigências:

9.3.1 Habilitação Jurídica

A habilitação jurídica será comprovada mediante a apresentação de:

- a) Registro comercial, no caso de empresa individual.
- b) Ato constitutivo, Estatuto ou Contrato Social em vigor, devidamente registrado, em se tratando de sociedades comerciais, e, no caso de sociedades por ações, acompanhado da ata de eleição de seus administradores.
- c) Inscrição do ato constitutivo, no caso de sociedades civis, acompanhada de prova da diretoria em exercício.

9.3.2 Regularidade Fiscal

A regularidade fiscal será comprovada mediante a apresentação de:

- a) Prova de inscrição no Cadastro Nacional de Pessoas Jurídicas - CNPJ do Ministério da Fazenda.
- b) Prova de inscrição no Cadastro de Contribuintes Estadual ou Municipal, se houver, relativo ao domicílio ou sede da Licitante, pertinente ao seu ramo de atividade e compatível com o objeto licitado.
- c) Prova de regularidade para com a Fazenda Pública Federal por meio de Certidão Conjunta emitida pela Procuradoria Geral da Fazenda Nacional e Secretaria da Receita Federal do Brasil, relativa à Dívida Ativa da União e aos tributos administrados pela Secretaria da Receita Federal do Brasil.
- d) Prova de regularidade relativa à Seguridade Social -INSS, por meio de Certidão Negativa de Débitos Relativos às Contribuições Previdenciárias e às de Terceiros, expedida pelo Ministério da Fazenda – Secretaria da Receita Federal do Brasil.
- e) Prova de regularidade para com a Fazenda Pública Estadual, por meio de Certidão Negativa de Débito em Dívida Ativa expedida pela Secretaria de Estado da Fazenda da Unidade da Federação onde a Licitante tem sua sede.
- f) Prova de regularidade para com a Fazenda Pública do Estado de Goiás, por meio de Certidão de Débito Inscrito em Dívida Ativa – Negativa, expedida pela Secretaria de Estado da Fazenda.
- g) Prova de regularidade para com a Fazenda Pública Municipal, por meio de Certidão expedida pela Secretaria de Finanças do Município ou equivalente.
- h) Prova de regularidade relativo ao Fundo de Garantia por Tempo de Serviço - FGTS, por meio do Certificado de Regularidade do FGTS – CRF, expedido pela Caixa Econômica Federal – CEF.
- i) Prova de inexistência de débitos inadimplidos perante a Justiça do Trabalho, mediante a apresentação de Certidão Negativa, nos termos da Lei Federal nº 12.440/2011. (A obtenção da certidão, eletrônica e gratuita, encontra-se disponível em todos os portais da Justiça do Trabalho na rede mundial de computadores – Tribunal Superior do Trabalho, Conselho Superior da Justiça do Trabalho e Tribunais Regionais do Trabalho, e terá a validade de 180 (cento e oitenta dias), contados da data de sua expedição).
- j) Caso a participação no certame seja da matriz, com possibilidade de que a execução do objeto licitado seja por filial, ou vice-versa, a prova da regularidade fiscal deverá ser de ambas.

9.3.3 Qualificação Econômico – Financeira

A qualificação econômico - financeira será comprovada mediante a apresentação de:

- a) Balanço patrimonial e demonstrações contábeis do último exercício social, já exigíveis e apresentados na forma da lei, que comprovem a boa situação financeira da empresa, vedada a sua substituição por balancetes ou balanços provisórios, podendo ser atualizados, através de índices oficiais, quando encerrados há mais de 03 (três) meses da data da apresentação da proposta.
- b) Comprovação da boa situação financeira da empresa por intermédio de no mínimo um dos seguintes índices contábeis:

$$ILG = (AC+RLP) / (PC+ELP) \geq 1$$

$$ILC = (AC) / (PC) \geq 1$$

$$ISG = AT/(PC+ELP) \geq 1$$

Onde:

ILG = índice de liquidez geral

ILC = índice de liquidez corrente

ISG = índice de solvência geral
AT = ativo total
AC = ativo circulante
RLP = realizável a longo prazo
PC = passivo circulante
ELP = exigível a longo prazo
PL = patrimônio líquido

c) Apresentação da Certidão Negativa de Falência e Recuperação Judicial expedida pelo Cartório Distribuidor da sede da Licitante, com indicação do prazo de validade e não havendo somente será aceita com data de emissão não superior a 30 (trinta) dias da data de apresentação da proposta. Se a Comarca possuir mais de um Cartório Distribuidor, deverá ser apresentada Certidão de todos os Cartórios Distribuidores existentes na Comarca.

9.3.4 Qualificação Técnica

Apresentar para fins de qualificação técnica os seguintes documentos:

a) No mínimo 01 (um) atestado/declaração fornecido por pessoa jurídica de direito público ou privado, comprovando que a licitante já forneceu objeto deste edital satisfatoriamente. O atestado/declaração deverá conter, no mínimo, o nome da empresa/órgão contratante e o nome do responsável pelo mesmo.

9.4 A Licitante deverá apresentar juntamente com as demais documentações, Declaração de Atendimento ao disposto no art. 7º, inciso XXXIII da Constituição da República Federativa do Brasil de 1988, conforme modelo constante do Anexo III.

9.5 Os documentos exigidos para habilitação não contemplados pelo CRRC, ou seja, aqueles exigidos na alínea “a” do subitem 9.3.4 e no item 9.4 acima e aqueles descritos no Anexo I – Termo de Referência, bem como a Proposta de Preços atualizada após a fase de lances, deverão ser encaminhados pela Licitante detentora da melhor oferta, de imediato, após a solicitação feita pelo Pregoeiro por fax: (62) 3235-2915 ou e-mail: licitacao@iquego.com.br, com posterior encaminhamento do original ou cópia autenticada dos documentos, no prazo máximo de até 05 (cinco) dias úteis após a data de encerramento do Pregão Eletrônico.

9.6 Os documentos extraídos via INTERNET poderão ter seus dados conferidos perante o site correspondente.

9.7 Para microempresa e empresa de pequeno porte, em cumprimento a Lei Complementar nº 123/2006 e do Decreto Estadual nº 7.466/2011, caso haja alguma restrição na comprovação da regularidade fiscal, será assegurado o prazo de 04 (quatro) dias úteis para a regularização da documentação, contados do momento em que o proponente for declarado o vencedor do certame.

9.7.1 O tratamento favorecido previsto no item 9.7 somente será concedido se as microempresas e empresas de pequeno porte apresentarem no certame toda a documentação fiscal exigida, mesmo que esta contenha alguma restrição.

- 9.7.2 O motivo da irregularidade fiscal pendente ficará registrado em ata, bem como a indicação do documento necessário para comprovar a regularização.
- 9.7.3 A não-regularização da documentação, no prazo previsto no item anterior, implicará decadência do direito à contratação, sem prejuízo das sanções previstas no Artigo 81 da Lei nº 8.666/93, sendo facultado à Administração convocar as Licitantes remanescentes, na ordem de classificação, verificado o atendimento das condições de sua habilitação, para a assinatura do contrato ou revogar a licitação.
- 9.8 Se a oferta não for aceitável ou se a Licitante desatender às exigências habilitatórias, o Pregoeiro examinará a oferta subsequente, verificando a sua aceitabilidade e procedendo à habilitação da Licitante, na ordem de classificação, e assim sucessivamente, até a apuração de uma proposta que atenda ao Edital, sendo registrado seu preço para o objeto do certame.
- 9.9 As certidões que não possuem prazo de validade, somente serão aceitas com data de emissão não superior a 30 (trinta) dias contados da data da emissão do documento.
- 9.10 Os documentos originais exigidos neste Edital deverão ser enviados em envelope fechado e lacrado contendo os dizeres abaixo descritos no seguinte endereço: IQUÉGO – AVENIDA ANHANGUERA, Nº. 9.827 – BAIRRO IPIRANGA – GOIANIA-GOIAS – CEP 74.450.010 – A/C Comissão Permanente de Licitação

ENVELOPE Nº 01 – DA PROPOSTA COMERCIAL

Pregão Eletrônico nº 39/2014 – IQUÉGO

Processo nº 407/2014

ENVELOPE Nº 02 – DA HABILITAÇÃO

Pregão Eletrônico nº 39/2014 – IQUÉGO

Processo nº 407/2014

- 9.11 Os prazos de envio da documentação deverão ser respeitados, sob pena de enquadramento nas sanções previstas no Artigo 7º, da Lei Federal nº 10.520/2002.
- 9.12 No julgamento da habilitação e das propostas, o Pregoeiro poderá sanar erros ou falhas que não alterem a substância das propostas, dos documentos e sua validade jurídica, mediante despacho fundamentado, registrado em ata e acessível a todos, atribuindo-lhes validade e eficácia para fins de habilitação e classificação.

10 – DOS RECURSOS

- 10.1 Declarado o vencedor, ao final da sessão, qualquer licitante poderá manifestar, motivadamente, no prazo de até 10 (dez) minutos, a intenção de recorrer da decisão do pregoeiro, na forma do art. 21 do Decreto Estadual nº. 7.468/11, com o registro da síntese de suas razões em campo próprio definido pelo sistema, sendo que a falta de manifestação imediata e motivada importará a decadência do direito de recurso e, consequentemente, a adjudicação, pelo pregoeiro, do objeto da licitação ao licitante vencedor.

- 10.2 A Licitante que manifestar intenção de interpor recurso será concedido o prazo de 03 (três) dias para apresentação das razões do recurso, somente por meio de formulário próprio do Sistema Eletrônico, ficando as demais Licitantes desde logo intimadas para apresentar, somente por meio de formulário próprio do Sistema Eletrônico, contrarrazões em igual prazo, cuja contagem terá início no primeiro dia útil subsequente ao do término do prazo da Recorrente.
- 10.2.1 O exame, a instrução e o encaminhamento dos recursos à autoridade competente para apreciá-los serão realizados pelo pregoeiro no prazo de até 03 (três) dias úteis, podendo este prazo ser dilatado até o dobro, por motivo justo. O encaminhamento à autoridade superior se dará apenas se o pregoeiro, justificadamente, não reformar sua decisão. A autoridade competente terá o prazo de até 03 (três) dias úteis para decidir o recurso, podendo este prazo ser dilatado até o dobro, por motivo justo, devidamente comprovado.
- 10.2.2 Não serão conhecidos os recursos e as contrarrazões interpostos após os respectivos prazos legais, bem como os que forem enviados pelo chat, por fax, correio ou entregues pessoalmente.
- 10.3 O acolhimento do recurso pelo Pregoeiro ou pela Autoridade Competente importará a invalidação apenas dos atos insuscetíveis de aproveitamento.
- 10.4 Decidido(s) o(s) recurso(s) e constatada a regularidade dos atos procedimentais, o Pregoeiro fará a adjudicação do objeto do pregão e o Presidente da IQUÉGO ou a pessoa cuja competência tenha-lhe sido delegada, homologará a licitação.
- 10.5 A decisão em grau de recurso será definitiva, e dela dar-se-á conhecimento à(s) Recorrente(s) por meio de comunicação por escrito (via fax ou e-mail) e divulgação nos sites pertinentes.

16

11 - DAS CONDIÇÕES PARA A CONTRATAÇÃO

- 11.1 Homologada a licitação, a licitante vencedora será convocada para, no prazo de 05 (cinco) dias a partir da notificação, assinar o Contrato, podendo este prazo ser prorrogado, a critério da IQUÉGO, desde que ocorra motivo justificado.
- 11.2 A recusa injustificada do adjudicatário em assinar o contrato, aceitar ou retirar o instrumento equivalente, dentro do prazo estabelecido no item 11.1, caracteriza o descumprimento total da obrigação assumida, sujeitando-o às penalidades legalmente estabelecidas.
- 11.2.1 O disposto no subitem anterior não se aplica aos licitantes convocados nos termos do Artigo 64, § 2º da Lei Federal nº 8.666/93, que não aceitarem a contratação, nas mesmas condições propostas pelo primeiro adjudicatário, inclusive quanto ao prazo e preço.
- 11.3 É facultado à Administração, quando o convocado não assinar o termo de contrato ou não aceitar ou retirar o instrumento equivalente no prazo e condições estabelecidos no item 11.1, convocar os licitantes remanescentes, na ordem de classificação, para fazê-lo em igual prazo e nas mesmas condições propostas pelo primeiro classificado, inclusive

quanto aos preços atualizados de conformidade com o Ato Convocatório, ou revogar a licitação independentemente da cominação prevista no Artigo 81 da Lei 8.666/93.

11.4 Decorridos 60 (sessenta) dias da data da entrega das propostas, sem convocação para a contratação, ficam os licitantes liberados dos compromissos assumidos.

11.5 A Adjudicatária é obrigada a aceitar nas mesmas condições da licitação, os acréscimos ou supressões de até 25% (vinte e cinco por cento) do valor inicial atualizado do contrato, nos termos Artigo 65, §1º, da Lei Federal nº 8.666/1993.

11.5.1 Mesmo ocorrendo a situação relatada no item 11.5 acima, a Administração se reserva o direito de usufruir da previsão disposta no artigo 65, §1º da Lei federal nº 8.666/93.

11.6 A IUEGO indicará um gestor para acompanhar e fiscalizar a execução do contrato, em conformidade com o Artigo 67, da Lei Federal nº 8.666/1993.

12 – DO PRAZO E CONDIÇÕES DE ENTREGA

12.1 - O contrato será firmado pelo período de 06 (seis) meses, podendo ser prorrogado, mediante acordo entre as partes, caso não tenha sido entregue todo quantitativo licitado.

12.2 – A contratada deverá, APÓS O RECEBIMENTO DA ORDEM DE COMPRA, fazer as entregas dos objetos licitados em conformidade com a especificação de material de embalagem e Termo de Referência no almoxarifado de material de embalagem da IUEGO da seguinte forma:

17

LOTE 1			
Item	Descrição	Prazo de Entrega	Quantidade – Milheiro
01	CAIXA PADRÃO CARTONAGEM CÓD. 006 – IUEGO	20 dias após a emissão da ordem de compra	05
02	CAIXA PADRÃO CARTONAGEM COD. 002-IUEGO	20 dias após a emissão da ordem de compra	20
03	CAIXA PADRÃO CARTONAGEM COD. 014-A-IUEGO	20 dias após a emissão da ordem de compra	15
04	CAIXA PADRÃO CARTONAGEM COD. 03-IUEGO	20 dias após a emissão da ordem de compra	20

12.3 - O licitante vencedor deverá encaminhar uma amostra ao Desenvolvimento de Embalagens da IUEGO para análise quanto à qualidade do material e dimensões, antes de confeccionar o lote referente a cada pedido. O recebimento do referido material está condicionado a esta previa aprovação. Em caso de reprovação da amostra, o fornecedor deverá enviar uma nova amostra de acordo com a especificação do material de embalagem e submeter a nova análise.

12.4 - – Cada volume do material entregue deve ser identificado conforme informativo constante no Anexo “A”. O material entregue deve ter no mínimo 75% do prazo de validade declarado no produto a transcorrer.

12.5 - Em cumprimento à RDC nº 17 de 19/04/2010 da ANVISA, deve constar na etiqueta de identificação do material de embalagem adquirido, data de fabricação e validade.

12.6 – O recebimento e conferência do objeto serão efetuados por uma Comissão, indicada pela Gerência do Controle de Qualidade da IQUEGO, que recusará a mercadoria que não atender as especificações contidas no Edital e seus Anexos.

12.7- Somente serão recebidos na IQUEGO, produtos com número de lote do fabricante, acompanhados de laudo de qualidade, emitido pelo mesmo e em cuja Nota Fiscal conste o respectivo número de lote.

12.8 – Em caso de devolução do material em desacordo com o pedido, a contratada deverá substituir imediatamente a mercadoria, arcando com o ônus da multa estipulada no contrato. No caso do produto ser rejeitado pelo Laboratório de Controle de Qualidade, este deverá ser retirado em até 05 (cinco) dias após a comunicação da Iquego. Após a comunicação, a IQUEGO reserva-se o direito de enviar o material rejeitado à contratada, com frete a pagar.

12.9 - O objeto deverá ser entregue no Almoxarifado de Material de Embalagem da IQUEGO, das 08:00 hs as 17:00 hs de segunda a sexta-feira, o transporte é de total responsabilidade do fornecedor. O recebimento em caráter definitivo não retira da contratada a responsabilidade sobre o produto oferecido que, se apresentar qualquer irregularidade, dentro de sua validade, será devolvido, sujeitando-se a mesma contratada, ainda, às penalidades previstas neste contrato e na Lei.

12.10 - O material deve ser acondicionado em caixas de papelão ondulado, e contendo no máximo 600 unidades, em perfeito estado, isento de rasgos, manchas, umidade, poeira e corpos estranhos. Em cada palete de 1,0m comprimento x 1,20 m largura, o peso não deve ser superior a 500 kg, envolvidos em filme PVC.

12.11 - Cada volume do material deve ser identificado com os seguintes dados: Quantidade por volume, nome do fornecedor, nome do fabricante, lote do fabricante, data de fabricação, data de validade, nº. da nota fiscal, nº do laudo do fabricante.

12.12 - A Nota Fiscal deve conter dados coerentes com a ordem de compra e acompanhada do Laudo de Controle de Qualidade do Fabricante, tais como: Nome do fornecedor, lote do material, quantidade pedida, valor da nota fiscal.

13 – DAS PENALIDADES

13.1 Sem prejuízo das demais sanções legais cabíveis, pelo não cumprimento dos compromissos acordados poderão ser aplicadas, a critério da IQUEGO, as seguintes penalidades:

- a) Aquele que, convocado dentro do prazo de validade de sua proposta, não celebrar o contrato ou instrumento equivalente, deixar de entregar ou apresentar documentação falsa exigida para o certame, ensejar o retardamento da execução do seu objeto, não mantiver a proposta, falhar ou fraudar na execução do contrato ou instrumento equivalente, comportar-se de modo inidôneo ou cometer fraude fiscal, garantido o direito à ampla defesa, ficará impedido de licitar e de contratar com a Administração e será descredenciado do CADFOR, pelo prazo de

até 05 (cinco) anos, enquanto perdurarem os motivos determinantes da punição ou até que seja promovida a reabilitação perante a própria autoridade que aplicou a penalidade sem prejuízo das multas previstas nesse Edital e das demais cominações legais;

b) A inexecução contratual, inclusive por atraso injustificado na execução do contrato ou instrumento equivalente, sujeitará a contratada, além das penalidades referidas nesse item, a multa de mora, graduada de acordo com a gravidade da infração, obedecidos os seguintes limites máximos:

I – 10% (dez por cento) sobre o valor do contrato ou instrumento equivalente, em caso de descumprimento total da obrigação, inclusive no caso de recusa do adjudicatário em firmar o contrato dentro de 10 (dez) dias contados da data de sua convocação;

II – 0,3% (três décimos por cento) ao dia, até o trigésimo dia de atraso, sobre o valor da parte do fornecimento ou serviço do não realizado;

III – 0,7% (sete décimos por cento) sobre o valor da parte do fornecimento ou serviço não realizado, por cada dia subsequente ao trigésimo.

c) Advertência;

d) Suspensão temporária de participação em licitação e impedimento de contratar com a Administração

e) Declaração de inidoneidade para licitar e contratar com a Administração Pública, enquanto perdurarem os motivos determinantes da punição ou até que seja promovida a reabilitação, na forma da lei, perante a IQUEGO;

f) As sanções previstas nas alíneas a), c), d) e e) poderão ser aplicadas juntamente com a da alínea b).

13.2 Antes da aplicação de qualquer penalidade será garantido à contratada direito ao contraditório e a ampla defesa. A multa poderá ser descontada dos pagamentos eventualmente devidos pela IQUEGO ou ainda, quando for o caso, cobrada judicialmente.

14 – DA INADIMPLÊNCIA

No caso de inadimplência de qualquer das cláusulas do Contrato, a Contratada sujeitar-se-á à pena convencional de 10% (dez por cento) que incidirá sobre o valor da Nota Fiscal/Fatura, sem prejuízo das sanções administrativas previstas na Lei Federal nº 8.666/93.

15 – DO PAGAMENTO

15.1 – Os pagamentos serão efetuados no prazo de 30 (trinta) dias, após o recebimento da respectiva fatura com a aprovação do material pelo Laboratório de Controle de Qualidade da IQUEGO com o aceite definitivo da IQUEGO.

- 15.2 – A IQUÉGO somente efetuará o pagamento de Notas Fiscais ou duplicatas contra ela emitidas, à proponente vencedora, estando vedada à negociação de tais títulos com terceiros.
- 15.3 – O pagamento será efetuado por meio de ordem bancária e creditado na agência bancária indicada na proposta da contratada;
- 15.4 – O valor contratado será fixo e irrevogável, ressalvado o disposto na alínea d, do inciso II, art. 65, da Lei 8.666/93.
- 15.5 – A contratada obriga-se a manter em compatibilidade com as condições de habilitação assumidas na licitação durante o período de fornecimento.
- 15.6 – A IQUÉGO poderá deduzir do montante a pagar, os valores correspondentes a multas ou indenizações devidas pela contratada, nos termos desta licitação.

16 – DA IMPUGNAÇÃO E DO PEDIDO DE ESCLARECIMENTO

- 16.1 Qualquer cidadão ou licitante poderá solicitar esclarecimentos, providências ou impugnar o ato convocatório em até 2 (dois) dias úteis antes da data fixada para a realização da sessão pública do pregão.
- 16.2 Caberá ao pregoeiro decidir sobre a petição no prazo de até 24 (vinte e quatro) horas.
- 16.3 Acolhida a impugnação do instrumento convocatório a administração procederá á sua retificação e reputação, com devolução dos prazos, nos termos do art. 10 do Decreto Estadual nº 7.468/2011.

20

17 – DA DOTAÇÃO ORÇAMENTÁRIA

Os recursos para cobrir as despesas decorrentes da contratação objeto desta licitação estão assegurados através de recursos próprios provenientes da venda de medicamentos para o Ministério da Saúde e venda paralela de medicamentos.

18 - DISPOSIÇÕES GERAIS

- 18.1 Este Edital deverá ser lido e interpretado na íntegra. Após o registro da proposta no sistema, não serão aceitas alegações de desconhecimento.
- 18.2 É facultado ao Pregoeiro ou Autoridade Competente, em qualquer fase da licitação, a promoção de diligência destinada a esclarecer ou complementar a instrução do processo, vedada a inclusão posterior de documento ou informação que deveria constar na proposta.
- 18.3 Não havendo expediente ou ocorrendo qualquer fato superveniente que impeça a realização do certame na data marcada, a sessão será automaticamente transferida para o primeiro dia útil subsequente, no mesmo horário e local anteriormente estabelecidos, desde que não haja comunicação do Pregoeiro em contrário.

- 18.4 Na contagem dos prazos estabelecidos neste Edital e seus Anexos, excluir-se-á o dia do início e incluir-se-á o do vencimento. Só se iniciam e vencem os prazos em dias de expediente na IQUEGO.
- 18.5 O desatendimento de exigências formais não essenciais, não importará no afastamento da Licitante, desde que seja possível a aferição da sua qualificação e a exata compreensão da sua proposta.
- 18.5.1 Exigências formais não essenciais são aquelas cujo descumprimento não acarrete irregularidade no procedimento, em termos de processuais, bem como não importe em vantagem a um ou mais Licitantes em detrimento dos demais.
- 18.6 As normas que disciplinam este Pregão Eletrônico serão sempre interpretadas em favor da ampliação da disputa entre os interessados, sem comprometimento da segurança do futuro contrato ou instrumento equivalente.
- 18.7 A autoridade competente para a aprovação do procedimento somente poderá revogar a licitação por razões de interesse público decorrente de fato superveniente devidamente comprovado, pertinente e suficiente para justificar tal conduta, devendo anulá-la por ilegalidade, de ofício ou por provocação de terceiros, mediante parecer escrito e devidamente fundamentado.
- 18.7.1 A anulação do procedimento licitatório por motivo de ilegalidade não gera obrigação de indenizar.
- 18.8 Os proponentes assumirão todos os custos de preparação e apresentação de suas propostas e a IQUEGO não será, em nenhum caso, responsável por esses custos, independentemente da condução ou do resultado do processo licitatório.
- 18.9 É de responsabilidade da Licitante o acompanhamento do processo pelo site: www.comprasnet.go.gov.br até a data da realização da sessão pública.
- 18.10 Para dirimir as questões relativas ao presente edital, elege-se como foro competente o de Goiânia – Estado de Goiás, com exclusão de qualquer outro.
- 18.11 - Não serão aceitos protocolos de entrega ou solicitação de documento em substituição aos documentos requeridos no presente Edital e seus anexos.

19 – DOS ANEXOS

São partes integrantes deste Edital, os seguintes anexos:

ANEXO I – Termo de Referência

ANEXO II - Minuta do Contrato

ANEXO III – Declaração de Atendimento ao disposto no art. 7º, inciso XXXIII da Constituição da República Federativa do Brasil de 1988

ANEXO IV – Planilha de Preço Estimado

ANEXO V – Declaração de Enquadramento na Lei Complementar Nº 123/06

Assessoria de Licitação da Indústria Química do Estado de Goiás S.A – Iquego, aos trinta dias do mês de julho do ano de dois mil e quatorze.

Luciane Rodrigues Dutra
Assessora de Licitação

ANEXO "T"



TERMO DE REFERÊNCIA

AQUISIÇÃO DE CAIXA PADRÃO



01 - OBJETO

Aquisição das Caixas Padrão utilizada na embalagem dos medicamentos, conforme demanda ou convênio de produção;

Caixa	Quantidade – Unid.	Produto Utilizado
Caixa Padrão Cód. 006	5.000	Amoxicilina 500mg
Caixa Padrão Cód. 002	20.000	Captopril 25mg
Caixa Padrão Cod. 014-A	15.000	Hidroclorotiazida 25mg, Propranolol 40mg
Caixa Padrão Cód.03	20.000	Paracetamol 500mg, Ranitidina 150mg, Dipirona 500 mg

02 – CRITÉRIO DE ACEITAÇÃO DO OBJETO:

O material deverá atender as especificações de embalagem para cada produto em anexo, ao pedido de compra.

O fornecedor deverá encaminhar uma amostra física do material ao Desenvolvimento de Embalagens da IUEGO para análise quanto à qualidade do material e dimensões, antes de confeccionar o lote referente a cada pedido. O recebimento do referido material está condicionado a esta prévia aprovação. Em caso de reprovação da amostra o fornecedor deverá enviar nova amostra, de acordo com a especificação do material de embalagem e submeter a nova aprovação.

O material entregue deve ter no mínimo 75% do prazo de validade declarado no produto.

O recebimento e conferência do objeto serão efetuados por uma Comissão, indicada pela Gerência do Controle de Qualidade da IUEGO, que recusará a mercadoria que não atender as especificações.

Somente serão recebidos na IUEGO, produtos com número de lote do fabricante, acompanhados de laudo de qualidade, emitido pelo mesmo e em cuja Nota Fiscal conste o respectivo número de lote. O valor da nota fiscal de entrega deve ser o mesmo da ordem de compra emitida.

O objeto deverá ser entregue no almoxarifado da IUEGO, sendo que o transporte é de total responsabilidade do fornecedor. O recebimento em caráter definitivo não retira da

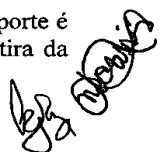



contratada a responsabilidade sobre o produto oferecido que, se apresentar qualquer irregularidade, dentro de sua validade, será devolvido, sujeitando-se a mesma contratada, ainda, às penalidades previstas neste contrato e na Lei.

Em caso de devolução do material em desacordo com o pedido, a adjudicatária deverá substituir imediatamente a mercadoria, arcando com o ônus do frete. No caso do produto ser rejeitado pelo Controle de Qualidade, este deverá ser retirado em até 05 dias, após a comunicação da IQUEGO. Após a comunicação, a IQUEGO reserva-se o direito de enviar o material rejeitado à contratada, com frete a pagar.

O objeto deverá ser entregue no Almoxarifado de Material de Embalagem da IQUEGO, das 08:00 hs as 17:00 hs de segunda a sexta-feira, o transporte é de total responsabilidade do fornecedor. O recebimento em caráter definitivo não retira da contratada a responsabilidade sobre o produto oferecido que, se apresentar qualquer irregularidade, dentro de sua validade, será devolvido, sujeitando-se a mesma contratada, ainda, às penalidades previstas neste contrato e na Lei.

O material deve ser acondicionado em caixas de papelão ondulado, e contendo no máximo 600 unidades, em perfeito estado, isento de rasgos, manchas, umidade, poeira e corpos estranhos. Em cada palete de 1,0m comprimento x 1,20 m largura, o peso não deve ser superior a 500 kg, envolvidos em filme PVC.

Cada volume do material deve ser identificado com os seguintes dados: Quantidade por volume, nome do fornecedor, nome do fabricante, lote do fabricante, data de fabricação, data de validade, nº. da nota fiscal, nº do laudo do fabricante.

A Nota Fiscal deve conter dados coerentes com a ordem de compra e acompanhada do Laudo de Controle de Qualidade do Fabricante, tais como: Nome do fornecedor, lote do material, quantidade pedida, valor da nota fiscal.

03 – CRITÉRIO DE AVALIAÇÃO DO CUSTO ESTIMADO:

O custo total e unitário da aquisição do material de embalagem será informado pela Gerência de Compras da Iquego, através de orçamentos.

04 – PRAZO DE ENTREGA DO OBJETO:

A entrega das Caixas Padrão será de acordo com o informado abaixo, após emissão da ordem de compra.

Caixa	Quantidade – Unid.	Entrega
Caixa Padrão Cód. 006	5.000	20 dias após a emissão da ordem de compra.
Caixa Padrão Cód. 002	20.000	20 dias após a emissão da ordem de compra.
Caixa Padrão Cod. 014-A	15.000	20 dias após a emissão da ordem de compra.

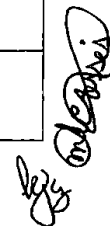



Caixa Padrão Cód.03	20.000	20 dias após a emissão da ordem de compra.
---------------------	--------	--

Para a entrega do objeto licitado, a contratada se obriga a solicitar junto ao Desenvolvimento de Embalagem da IQUEGO, a confirmação da arte do produto, antes de cada remessa. O objeto deverá ser entregue no Almoxarifado de Material de Embalagem da IQUEGO, das 08:00 hs as 17:00 hs de segunda a sexta-feira.

05 – DEMANDA DE PRODUÇÃO:

Solicitação de Produção nº001/2014 dos Medicamentos Iquego.

Examinado PI Genérica Indústria S. Paulo

Per. Daniel Jesus de Paula
Diretor de Produção
Cm-00 2111

IQUEGO Indústria Química do Estado de Goiás S/A

GOVERNO DE GOIÁS

SOLICITAÇÃO DE PRODUÇÃO

SOLICITAÇÃO: *[Handwritten Signature]*

DATA: 001/2014
28 / maio / 14

Medicamento IQUEGO Medicamento de Terceiro Outros
Quais:

Item	Especificação do Medicamento	Unid.	Quantidade
1	IQ AMOXICILINA 500MG CAPS CX C/500		5.843.500
2	IQ AMOXICILINA 250MG/5ML CX C/50 FR5		334.350
3	IQ CAPTOPRIL 25MG COMP CX C/500		15.515.000
4	IQ DIFIRONA 500MG COMP CX C/500		400.000
5	IQ PARACETAMOL 500MG COMP CX C/500		3.500.000
6	IQ RANITIDINA 150MG COMP CX C/500		1.000.000

Local de Entrega (para Logística):
DIVERSOS

Colaborador responsável pelo acompanhamento e fiscalização do processo / contrato:
CHRISTIANO QUINAN

Justificativa:
CONSIDERANDO, ALEM DO ESTOQUE ATUAL DE PRODUTOS ACABADOS, SEM COMO OS CONTRATOS EFETIVADOS DE FORNECIMENTO DE MEDICAMENTO PARA PREFEITURA DE CALDAS NOVAS, PARA PREFEITURA DE GOIANIRA, PARA PREFEITURA DE ARAGOIANIA, PARA PREFEITURA DE CUIABA, SEM COMO A COMPOSICAO DO ESTOQUE REGULADOR INSTITUIDO PELA RESOLUCAO 007/2013, SOLICITA-SE A PRODUCAO DOS ITENS ACIMA.

[Handwritten Signatures]

Assinatura da Presidência

25



06 – LOCAL DE ENTREGA E SOLICITAÇÃO DE PAGAMENTO:

O material deverá ser entregue de acordo com a especificação técnica de embalagem da caixa padrão no Almoxarifado de Embalagem da Iquego, e o pagamento deverá ser efetivado em até 30 dias após o recebimento e aprovação do material.

O contrato será firmado pelo período de 06 (seis) meses, podendo ser prorrogado, mediante acordo entre as partes, caso não tenha sido entregue todo quantitativo licitado.

O Cronograma de entrega poderá ser alterado de acordo com a Demanda de Produção.

A IUEGO somente efetuará o pagamento de Notas Fiscais ou duplicatas contra ela emitidas, à proponente vencedora, estando vedada à negociação de tais títulos com terceiros.

07 – DA GESTÃO E FISCALIZAÇÃO DO CONTRATO

Fica designada como Coordenadora de Contratos, Patricia Sodré de Oliveira, nomeada por meio da Portaria nº. 146/2014-PRESI.

Fica designada como fiscal do contrato o Desenvolvimento de Embalagens.

Cabe ao gestor e fiscal do contrato: acompanhar, fiscalizar e verificar sua perfeita execução em todas as fases, até o recebimento final do objeto contratado, conforme normais internas.

A não fiscalização por parte da Iquego não exclui e nem restringe a responsabilidade da contratada na execução do contrato.

08 – PROCEDIMENTO DE FISCALIZAÇÃO E SANÇÕES ADMINISTRATIVAS:



1. O licitante que, convocado dentro do prazo de validade de sua proposta, não celebrar o contrato, deixar de entregar ou apresentar documentação falsa exigida para o certame, ensejar o retardamento da execução do seu objeto, não mantiver a proposta, falhar ou fraudar na execução do contrato, comportar-se de modo inidôneo ou cometer fraude fiscal, garantido o direito prévio da ampla defesa, ficará impedido de licitar e contratar com a IUEGO, pelo prazo de até 05 (cinco) anos, enquanto perdurarem os motivos determinantes da punição ou até que seja promovida a reabilitação perante a própria autoridade que aplicou a penalidade, sem prejuízo das multas.
2. A inexecução contratual, inclusive por atraso injustificado na execução do contrato ou instrumento equivalente, sujeitará a contratada, além das cominações legais cabíveis, à multa de mora, graduada de acordo com a gravidade da infração, obedecidos os seguintes limites máximos:
 - a. 10% (dez por cento) sobre o valor do contrato ou instrumento equivalente, em caso de descumprimento total da obrigação, inclusive no caso de recusa do adjudicatário em firmar o contrato, dentro de 10 (dez) dias contados da data de sua convocação;
 - b. 0,3% (três décimos por cento) ao dia, até o trigésimo dia de atraso, sobre o valor da parte do fornecimento não realizado;
 - c. 0,7% (sete décimos por cento) sobre o valor da parte do fornecimento não realizado, por cada dia subsequente ao trigésimo.



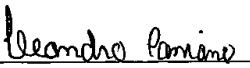

3. Antes da aplicação de qualquer penalidade será garantido à contratada o direito ao contraditório e à ampla defesa.
4. As multas serão descontadas, ex-officio, de qualquer crédito da CONTRATADA existente na IQUERO, em favor desta última. Na inexistência de créditos que respondam pelas multas, a CONTRATADA deverá recolhê-las nos prazos que a IQUERO determinar sob pena de sujeição à cobrança judicial.
5. No caso de atraso na entrega por mais de dez dias corridos, a IQUERO poderá, rescindir o contrato, ficando a licitante impedida de participar de licitações realizadas pela mesma por um período de até cinco anos.

Goiânia, 23 de Julho de 2014.

Elaborado:	Revisado:
 Leandro Cassiano Jacinto de Souza	 Maria do Ceu de Assis
Planejamento e Controle da Produção	Desenvolvimento de Embalagem



Laboratório Farmacêutico do Estado de Goiás



Tipo de Documento: **ESPECIFICAÇÃO DE MATERIAL DE EMBALAGEM - EME**

Cód. Documento: **EME 108**

Título do Documento: **CAIXA PADRÃO 003 - IQ**

Versão do Documento: **04**

Código Material: **110103530**

Elaborado por:	Revisado por:	Revisado por:	Aprovado por:
<i>Stela Mares Stival</i>	<i>[assinatura]</i>	<i>[assinatura]</i>	<i>[assinatura]</i>
Divisão Desenv. Embalagens	Divisão Desenv. Embalagens	Gerência Desenvolvimento	Gerência Garantia da Qualidade
08/2006	09/2011	09/2011	09/2011

A - Papel	
Tipo:	Cartonagem
Cor:	Branca
Gramatura:	290 a 350 g/m ²
Gravar na aba da caixa: "CÓD.003-IQ" em alto relevo de fácil visualização.	

B - Características dimensionais	
Comprimento (T):	180 mm ± 1mm
Largura (L):	68 mm ± 1mm
Altura (A):	180 mm ± 1mm

Gravação Caixa Padrão 003 - IQ

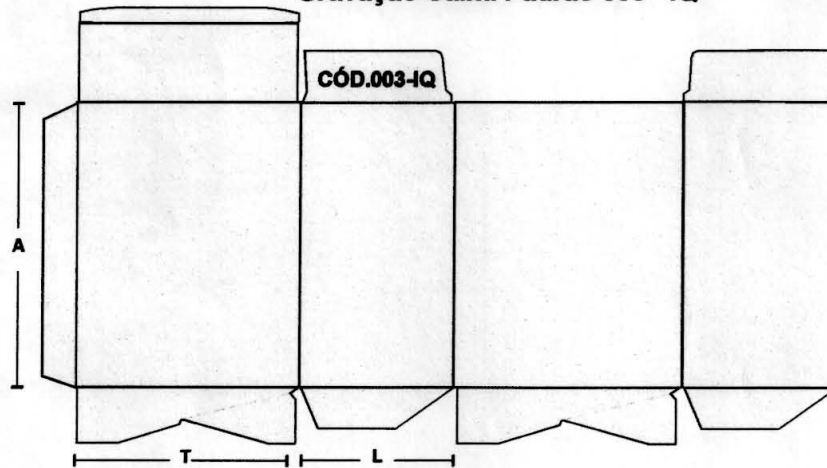

Condições para Recebimento:

- O fornecedor deve encaminhar uma amostra ao Desenvolvimento de Embalagens, para análise quanto a qualidade do material e dimensões, antes de confeccionar o lote referente a cada pedido. O recebimento do referido material está condicionado a esta prévia aprovação.
- O material deve ser acondicionado em caixas de papelão ondulado, contendo no máximo 600 unidades, sem misturas, em perfeito estado, isentos de rasgos, manchas, umidade, poeira e corpos estranhos;
- Sobre paletes medindo: 1,0 m comprimento x 1,20 m largura, envolvidos em filme PVC e o peso não deve ser superior a 500 kg;
- A Nota Fiscal deve conter dados coerentes com o pedido de compra e com o Laudo de Controle de Qualidade do fabricante, tais como: nome do fornecedor, lote do material, quantidade pedida e valor da Nota Fiscal;
- Presença do Laudo de Controle de Qualidade do Fabricante do material contendo os seguintes dados: nome do fornecedor, nome do fabricante, lote do fabricante, data de fabricação e data de validade do material;
- Cada volume do material deve ser identificado com os seguintes dados: nome do material, quantidade por volume, nome do fornecedor, nome do fabricante, lote do fabricante, data de fabricação, data de validade, nº da Nota Fiscal, nº laudo do fabricante e um exemplar da caixa colado externamente.

Histórico de Revisões:

Versão 0	08/2006: Emissão inicial.
Versão 1	08/2007: Enumeração e revisão geral;
Versão 2	08/2008: Ajuste das dimensões
Versão 3	07/2009: Inclusão da tolerância da gramatura;
Versão 4	09/2011: Mudança de lay-out e inclusão do cód. do documento.

Tipo de Documento: **ESPECIFICAÇÃO DE MATERIAL DE EMBALAGEM - EME**

Título do Documento: **CAIXA PADRÃO 014 - A - IQ**

Código Material: **110118529**

Cód. Documento: **EME 113**

Versão do Documento: **04**

Elaborado por:	Revisado por:	Revisado por:	Aprovado por:
Stela Mares Stival	<i>Caity</i>	<i>Rodriguez</i>	<i>Stela Mares</i>
Divisão Desenv. Embalagens	Divisão Desenv. Embalagens	Gerência Desenvolvimento	Gerência Garantia da Qualidade
06/2003	09/2011	09/2011	09/2011

A - Papel	
Tipo:	Cartonagem
Cor:	Branca
Gramatura:	290 a 350 g/m ²
Gravar na aba da caixa: "CÓD.014-A-IQ" em alto relevo de fácil visualização.	

B - Características dimensionais	
Comprimento (T):	101 mm ± 1mm
Largura (L):	43 mm ± 1mm
Altura (A):	105 mm ± 1mm

Gravação Caixa Padrão 014 - A - IQ

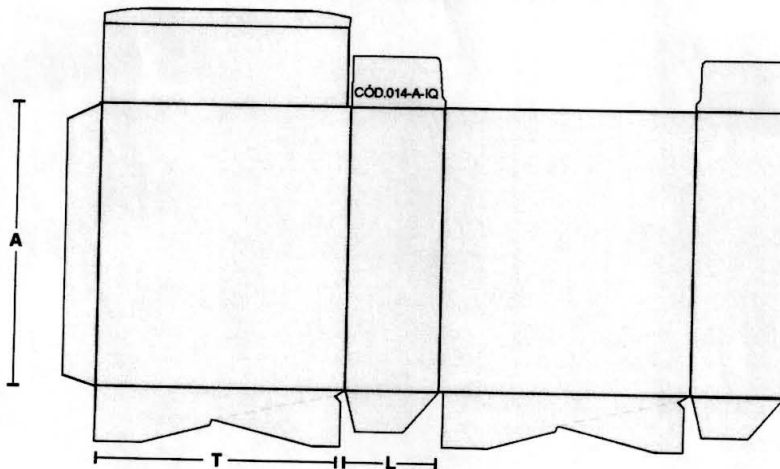

Condições para Recebimento:

- ⚡ O fornecedor deve encaminhar uma amostra ao Desenvolvimento de Embalagens, para análise quanto a qualidade do material e dimensões, antes de confeccionar o lote referente a cada pedido. O recebimento do referido material está condicionado a esta prévia aprovação.
- ⚡ O material deve ser acondicionado em caixas de papelão ondulado, contendo no máximo 600 unidades, sem misturas, em perfeito estado, isentos de rasgos, manchas, umidade, poeira e corpos estranhos;
- ⚡ Sobre paletes medindo: 1,0 m comprimento x 1,20 m largura, envolvidos em filme PVC e o peso não deve ser superior a 500 kg;
- ⚡ A Nota Fiscal deve conter dados coerentes com o pedido de compra e com o Laudo de Controle de Qualidade do fabricante, tais como: nome do fornecedor, lote do material, quantidade pedida e valor da Nota Fiscal;
- ⚡ Presença do Laudo de Controle de Qualidade do Fabricante do material contendo os seguintes dados: nome do fornecedor, nome do fabricante, lote do fabricante, data de fabricação e data de validade do material;
- ⚡ Cada volume do material deve ser identificado com os seguintes dados: nome do material, quantidade por volume, nome do fornecedor, nome do fabricante, lote do fabricante, data de fabricação, data de validade, nº da Nota Fiscal, nº laudo do fabricante e um exemplar da caixa colado externamente.

Histórico de Revisões:

Versão 0	06/2003: Emissão inicial.
Versão 1	08/2007: Enumeração e revisão geral;
Versão 2	08/2008: Ajuste das dimensões
Versão 3	07/2009: Inclusão da tolerância da gramatura;
Versão 4	09/2011: Mudança de lay-out e inclusão do cód. do documento.



Tipo de Documento: **ESPECIFICAÇÃO DE MATERIAL DE EMBALAGEM - EME**
Título do Documento: **CAIXA PADRÃO 002 - IQ**
Código Material: **110103521**

Cód. Documento: **EME 107**
Versão do Documento: **04**

Elaborado por:	Revisado por:	Revisado por:	Aprovado por:
Stela Mares Stival	<i>[assinatura]</i>	<i>[assinatura]</i>	<i>[assinatura]</i>
Divisão Desenv. Embalagens	Divisão Desenv. Embalagens	Gerência Desenvolvimento	Gerência Garantia da Qualidade
08/2006	09/2011	09/2011	09/2011

A - Papel	
Tipo:	Cartonagem
Cor:	Branca
Gramatura:	290 a 350 g/m ²
Gravar na aba da caixa: "CÓD.002-IQ" em alto relevo de fácil visualização.	

B - Características dimensionais	
Comprimento (T):	150 mm ± 1mm
Largura (L):	55 mm ± 1mm
Altura (A):	150 mm ± 1mm

Gravação Caixa Padrão 002 - IQ

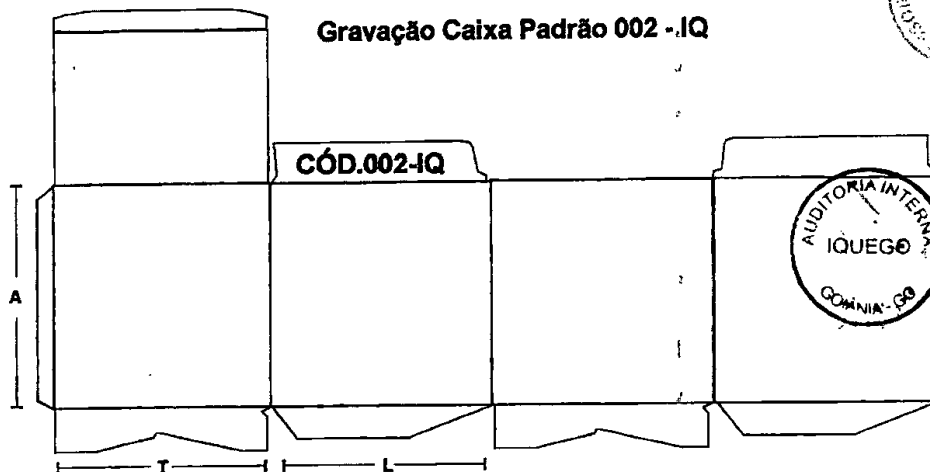

Condições para Recebimento:

- O fornecedor deve encaminhar uma amostra ao Desenvolvimento de Embalagens, para análise quanto a qualidade do material e dimensões, antes de confeccionar o lote referente a cada pedido. O recebimento do referido material está condicionado a esta prévia aprovação.
- O material deve ser acondicionado em caixas de papelão ondulado, contendo no máximo 600 unidades, sem misturas, em perfeito estado, isentos de rasgos, manchas, umidade, poeira e corpos estranhos;
- Sobre paletes medindo: 1,0 m comprimento x 1,20 m largura, envolvidos em filme PVC e o peso não deve ser superior a 500 kg;
- A Nota Fiscal deve conter dados coerentes com o pedido de compra e com o Laudo de Controle de Qualidade do fabricante, tais como: nome do fornecedor, lote do material, quantidade pedida e valor da Nota Fiscal;
- Presença do Laudo de Controle de Qualidade do Fabricante do material contendo os seguintes dados: nome do fornecedor, nome do fabricante, lote do fabricante, data de fabricação e data de validade do material;
- Cada volume do material deve ser identificado com os seguintes dados: nome do material, quantidade por volume, nome do fornecedor, nome do fabricante, lote do fabricante, data de fabricação, data de validade, nº da Nota Fiscal, nº laudo do fabricante e um exemplar da caixa colado externamente.

Histórico de Revisões:

- Versão 0: 08/2006: Emissão inicial.
- Versão 1: 08/2007: Enumeração e revisão geral;
- Versão 2: 08/2008: Ajuste das dimensões
- Versão 3: 07/2009: Inclusão da tolerância da gramatura;
- Versão 4: 09/2011: Mudança de lay-out e inclusão do cód. do documento.



Tipo de Documento: **ESPECIFICAÇÃO DE MATERIAL DE EMBALAGEM - EME**

Cód. Documento: **EME 110**

Título do Documento: **CAIXA PADRÃO 006 - IQ**

Versão do Documento: **04**

Código Material: **110122950**

Elaborado por:	Revisado por:	Revisado por:	Aprovado por:
Stela Mares Sítval	<i>Carla</i>	<i>Rodrigo</i>	<i>Fabiana Martins</i>
Divisão Desenv. Embalagens	Divisão Desenv. Embalagens	Gerência Desenvolvimento	Gerência Garantia da Qualidade
08/2006	07/2011	09/2011	09/2011

A - Papel	
Tipo:	Cartonagem
Cor:	Branca
Gramatura:	290 a 350 g/m ²
Gravar na aba da caixa: "CÓD.006-IQ" em alto relevo de fácil visualização.	

B - Características dimensionais	
Comprimento (T):	215 mm ± 1mm
Largura (L):	125 mm ± 1mm
Altura (A):	77 mm ± 1mm

Gravação Caixa Padrão 006 - IQ

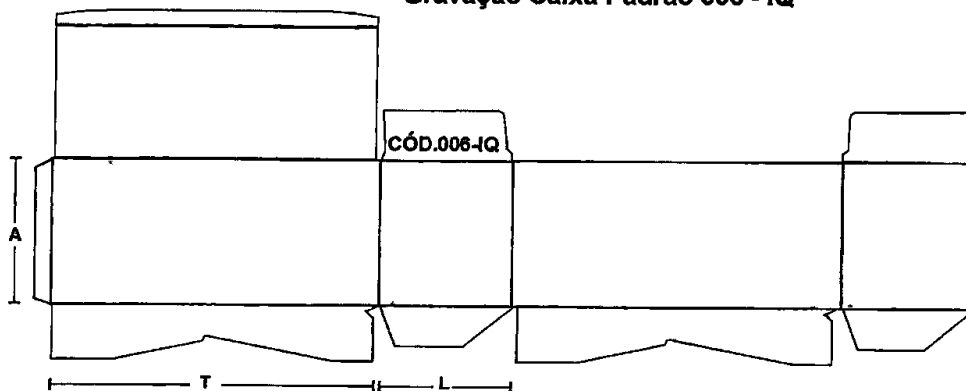

Condições para Recebimento:

- O fornecedor deve encaminhar uma amostra ao Desenvolvimento de Embalagens, para análise quanto a qualidade do material e dimensões, antes de confeccionar o lote referente a cada pedido. O recebimento do referido material está condicionado a esta prévia aprovação.
- O material deve ser acondicionado em caixas de papelão ondulado, contendo no máximo 600 unidades, sem misturas, em perfeito estado, isentos de rasgos, manchas, umidade, poeira e corpos estranhos;
- Sobre paletes medindo: 1,0 m comprimento x 1,20 m largura, envolvidos em filme PVC e o peso não deve ser superior a 500 kg;
- A Nota Fiscal deve conter dados coerentes com o pedido de compra e com o Laudo de Controle de Qualidade do fabricante, tais como: nome do fornecedor, lote do material, quantidade pedida e valor da Nota Fiscal;
- Presença do Laudo de Controle de Qualidade do Fabricante do material contendo os seguintes dados: nome do fornecedor, nome do fabricante, lote do fabricante, data de fabricação e data de validade do material;
- Cada volume do material deve ser identificado com os seguintes dados: nome do material, quantidade por volume, nome do fornecedor, nome do fabricante, lote do fabricante, data de fabricação, data de validade, nº da Nota Fiscal, nº laudo do fabricante e um exemplar da caixa colado externamente.

Histórico de Revisões:

- Versão 0 08/2006: Emissão inicial.
- Versão 1 08/2007: Enumeração e revisão geral;
- Versão 2 08/2008: Ajuste das dimensões
- Versão 3 07/2009: Inclusão da tolerância da gramatura;
- Versão 4 09/2011: Mudança de lay-out e inclusão do cód. do documento.

**ANEXO “II”
MINUTA DE CONTRATO**

CONTRATO DE FORNECIMENTO DE CAIXAS PADRÃO EM CARTONAGEM FIRMADO ENTRE A INDÚSTRIA QUÍMICA DO ESTADO DE GOIÁS S/A IQUEGO E A.

Pelo presente instrumento de Contrato, de um lado a INDÚSTRIA QUÍMICA DO ESTADO DE GOIÁS S/A - IQUEGO - Sociedade de Economia Mista, situada na Avenida Anhanguera, 9.827 - Bairro Ipiranga - Goiânia - Goiás - C.N.P.J (MF) 01.541.283/0001-41 - Inscrição Estadual n.º 10021292-1, neste ato representada pelos seus Diretores que este subscrevem, de ora em diante designada apenas: CONTRATANTE, e de outro lado CONTRATADA, tem justo e combinado o seguinte, mediante as cláusulas e condições a seguir:

CLÁUSULA PRIMEIRA - VINCULAÇÃO AO EDITAL

O presente Contrato vincula-se às determinações da Lei n.º. 8.666/93, e suas alterações posteriores, à Lei n.º 10.520/2002, Decreto Estadual n.º. 7.468/2011, Lei Complementar n.º. 123/06, Lei Estadual n.º. 17.928/12 ao Edital de PREGÃO N.º. 39/14, ao Processo n.º 407/2014 e a proposta de preço apresentada em

32

CLÁUSULA SEGUNDA - DO OBJETO

A CONTRATADA, em decorrência da adjudicação que lhe foi feita no PREGÃO N.º 39/14, compromete-se a fornecer à CONTRATANTE.....especificado no Termo de Referência e Especificação de Material de Embalagem que fazem parte integrante e inseparável deste contrato.

CLÁUSULA TERCEIRA - DO PREÇO

A CONTRATADA fornecerá o material acima descritos pelo preço de R\$ inclusas todas as despesas com transportes, carga e descarga, seguros, embalagens, impostos e encargos de toda natureza para o material posto no almoxarifado da CONTRATANTE.

PARÁGRAFO ÚNICO

A CONTRATADA se compromete a entregar o material em perfeitas condições para sua utilização no almoxarifado da CONTRATANTE, obedecendo as Normas descritas na Cláusula Quarta

CLÁUSULA QUARTA - DO PRAZO E CONDIÇÕES DE FORNECIMENTO

4.1 - As entregas deverão ser efetuadas pelo período de 06 (seis) meses, **APÓS A EMISSÃO DA ORDEM DE COMPRA**, nos prazos abaixo:

4.2 – A contratada deverá, **APÓS O RECEBIMENTO DA ORDEM DE COMPRA**, fazer as entregas dos objetos licitados em conformidade com a especificação de material de embalagem e Termo de Referência no almoxarifado da IQUEGO da seguinte forma:

LOTE 1			
Item	Descrição	Prazo de Entrega	Quantidade – Milheiro
01	CAIXA PADRÃO CARTONAGEM CÓD. 006 – IQUEGO	20 dias após a emissão da ordem de compra	05
02	CAIXA PADRÃO CARTONAGEM COD. 002-IQUEGO	20 dias após a emissão da ordem de compra	20
03	CAIXA PADRÃO CARTONAGEM COD. 014-A-IQUEGO	20 dias após a emissão da ordem de compra	15
04	CAIXA PADRÃO CARTONAGEM COD. 03-IQUEGO	20 dias após a emissão da ordem de compra	20

4.3 - O contratado deverá encaminhar uma amostra ao Desenvolvimento de Embalagens da IQUEGO para análise quanto à qualidade do material e dimensões, antes de confeccionar o lote referente a cada pedido. O recebimento do referido material está condicionado a esta previa aprovação. Em caso de reprovação da amostra, o fornecedor deverá enviar uma nova amostra de acordo com a especificação do material de embalagem e submeter a nova análise.

4.4 - Cada volume do material entregue deve ser identificado conforme informativo constante no Anexo “A”. O material entregue deve ter no mínimo 75% do prazo de validade declarado no produto a transcorrer.

4.5 - Em cumprimento à RDC nº 17 de 19/04/2010 da ANVISA, deve constar na etiqueta de identificação do material de embalagem adquirido, data de fabricação e validade.

4.6 – O recebimento e conferência do objeto serão efetuados por uma Comissão, indicada pela Gerência do Controle de Qualidade da IQUEGO, que recusará a mercadoria que não atender as especificações contidas no Edital e seus Anexos.

4.7- Somente serão recebidos na IQUEGO, produtos com número de lote do fabricante, acompanhados de laudo de qualidade, emitido pelo mesmo e em cuja Nota Fiscal conste o respectivo número de lote.

4.8 – Em caso de devolução do material em desacordo com o pedido, a contratada deverá substituir imediatamente a mercadoria, arcando com o ônus da multa estipulada no contrato. Após a comunicação, a IQUEGO reserva-se o direito de enviar o material rejeitado à contratada, com frete a pagar.

4.9 - O objeto contratado deverá ser entregue no Almoxarifado de Material de Embalagem da IQUEGO, das 08:00 hs as 17:00 hs de segunda a sexta-feira, o transporte é de total responsabilidade do fornecedor. O recebimento em caráter definitivo não retira da contratada a responsabilidade sobre o produto oferecido que, se apresentar qualquer irregularidade, dentro de sua validade, será devolvido, sujeitando-se a mesma contratada, ainda, às penalidades previstas neste contrato e na Lei.

4.10 - O material deve ser acondicionado em caixas de papelão ondulado, e contendo no máximo 600 unidades, em perfeito estado, isento de rasgos, manchas, umidade, poeira e corpos estranhos. Em cada palete de 1,0m comprimento x 1,20 m largura, o peso não deve ser superior a 500 kg, envolvidos em filme PVC.

4.11 - Cada volume do material deve ser identificado com os seguintes dados: Quantidade por volume, nome do fornecedor, nome do fabricante, lote do fabricante, data de fabricação, data de validade, nº. da nota fiscal, nº do laudo do fabricante.

4.12 - A Nota Fiscal deve conter dados coerentes com a ordem de compra e acompanhada do Laudo de Controle de Qualidade do Fabricante, tais como: Nome do fornecedor, lote do material, quantidade pedida, valor da nota fiscal.

4.13 - A entrega do material no almoxarifado da CONTRATANTE deverá ser realizada na presença de pessoa devidamente habilitada para o recebimento do produto;

4.14 - Os volumes que se apresentarem danificados (sujos, molhados, contaminados por qualquer produto, rasgados), no carregamento, transporte ou descarga, deverão ser imediatamente identificados, comunicado o fato ao responsável, e recusados.

CLÁUSULA QUINTA - DAS SANÇÕES ADMINISTRATIVAS

5.1 - A CONTRATADA ficará sujeita às sanções previstas no Decreto Estadual nº. 7.468/2011 na Lei n.º 8.666 de 21 de junho de 1.993, pelos seguintes motivos: se na contratação deixar de entregar ou apresentar documentação falsa exigida para contratação, ensejar o retardamento da execução do seu objeto, falhar ou fraudar na execução do contrato, comportar-se de modo inidôneo ou cometer fraude fiscal, garantido o direito prévio da ampla defesa e ficará impedido de licitar e contratar com a Administração e será descredenciado junto ao CADFOR, pelo prazo de até 05 (cinco) anos, enquanto perdurarem os motivos determinantes da punição ou até que seja promovida a reabilitação perante a própria autoridade que aplicou a sanção, sem prejuízo das multas previstas no subitem 5.2 e seus incisos e das demais cominações legais.

5.2 - A inexecução contratual, inclusive por atraso injustificado na execução do contrato, sujeitará a contratada, além das cominações legais cabíveis, à multa de mora, graduada de acordo com a gravidade da infração, obedecidos os seguintes limites máximos:

I - 10% (dez por cento) sobre o valor do contrato, em caso de descumprimento total da obrigação.

II - 0,3% (três décimos por cento) ao dia, até o trigésimo dia de atraso, sobre o valor da parte do serviço não prestado;

III - 0,7% (sete décimos por cento) sobre o valor da parte do serviço não prestado, por cada dia subsequente ao trigésimo.

5.3 - Antes da aplicação de qualquer penalidade será garantido à contratada o direito ao contraditório e à ampla defesa.

5.4 – As multas serão descontadas, ex-officio, de qualquer crédito da CONTRATADA existente na IQUEGO, em favor desta última. Na inexistência de créditos que respondam pelas multas, a CONTRATADA deverá recolhê-las nos prazos que a IQUEGO determinar sob pena de sujeição à cobrança judicial.

5.5 – No caso de inadimplência na entrega do objeto a IQUEGO poderá, rescindir o contrato, ficando a licitante impedida de participar de licitações realizadas pela mesma por um período de até cinco anos.

5.6 – No caso de devolução de mercadoria, a CONTRATADA deverá substituí-la imediatamente, sob pena de arcar com a multa estipulada na letra “I” desta CLÁUSULA.

CLÁUSULA SEXTA - DO PAGAMENTO E DA DOTAÇÃO ORÇAMENTÁRIA

6.1 - Os pagamentos serão efetuados no prazo de 30 (trinta) dias, após o recebimento da respectiva fatura com a aprovação do material pelo Laboratório de Controle de Qualidade da IQUEGO com o aceite definitivo da IQUEGO.

6.2 - A IQUEGO somente efetuará o pagamento de Notas Fiscais ou duplicatas contra ela emitidas, à proponente vencedora, estando vedada à negociação de tais títulos com terceiros.

6.3 - O pagamento será efetuado por meio de ordem bancária e creditado na agência bancária indicada na proposta da contratada;

6.4 - O valor contratado será fixo e irrevogável, ressalvado o disposto na alínea d, do inciso II, art. 65, da Lei 8.666/93.

6.5 - A contratada obriga-se a manter em compatibilidade com as condições de habilitação assumidas na licitação durante o período de fornecimento.

6.6 - A IQUEGO poderá deduzir do montante a pagar, os valores correspondentes a multas ou indenizações devidas pela contratada, nos termos desta licitação.

6.7 - Os recursos financeiros necessários a execução do contrato estão assegurados através de recursos próprios provenientes de venda de medicamentos para o Ministério da Saúde e venda paralela

CLÁUSULA SÉTIMA - DA CESSÃO E TRANSFERÊNCIA

É vedada a cessão total ou parcial do objeto contratado, ressalvado a hipótese de expresso consentimento da CONTRATANTE, nos termos do art. 72 da Lei n.º 8.666/93.

CLÁUSULA OITAVA - DA VIGÊNCIA DO CONTRATO

O presente Contrato terá vigência de 06 (seis) meses, podendo ser prorrogado, caso não tenha sido entregue todo quantitativo licitado dentro do período estipulado.

CLÁUSULA NONA – DA SUSPENSÃO DO FORNECIMENTO

A IUEGO poderá, em qualquer ocasião desde que com pré-aviso de 15 (quinze) dias, suspender temporariamente, no todo ou em parte, os fornecimentos objeto deste contrato. Neste caso, serão acordados novos prazos para a retomada dos fornecimentos e estudadas as implicações decorrentes desta interrupção.

PARÁGRAFO ÚNICO

Se a suspensão do fornecimento vier a impor-se como definitiva, este contrato será rescindido, por conveniência exclusiva da contratante e/ou por mutuo acordo, desde que efetue os pagamentos dos fornecimentos realizados até a data da sua rescisão.

CLÁUSULA DÉCIMA – DA RESCISÃO

A CONTRATANTE poderá rescindir o presente Contrato, por Ato Administrativo unilateral, nas hipóteses previstas no art. 78, incisos I a XII, da Lei n.º 8.666/93, sem que caiba à CONTRATADA qualquer indenização, sem embargo da imposição das penalidades que se demonstrarem cabíveis em processo administrativo regular.

CLÁUSULA DÉCIMA PRIMEIRA – DA GESTÃO DO CONTRATO

11.1 - O presente contrato será acompanhado pela Coordenadora de Contratos e fiscalizado pela Divisão de Desenvolvimento de Embalagem.

11.2 – Cabe ao gestor do contrato fiscalizar, acompanhar e verificar sua perfeita execução, em todas as fases, até o recebimento do objeto, competindo-lhe, primordialmente, sob pena de responsabilidade:

11.3 – anotar, em registro próprio, as ocorrências relativas à execução do contrato, determinando as providências necessárias à correção das falhas ou defeitos observados;

11.4 – transmitir ao contratado instruções e comunicar alterações de prazos de execução dos serviços.

11.5 – dar imediata ciência a seus superiores dos incidentes e ocorrências da execução que possam acarretar a imposição de sanções ou rescisão contratual;

11.6 – adotar, junto a terceiros, as providências necessárias para a regularidade da execução do contrato;

11.7 – promover a verificação do objeto, emitindo a competente habilitação para o recebimento de pagamentos;

11.8 – esclarecer prontamente as dúvidas do contratado, solicitando ao setor competente da Administração, se necessário, parecer de especialistas;

11.9 – fiscalizar a obrigação do contratado de manter, durante toda a execução do contrato, em compatibilidade com as obrigações assumidas, as condições de habilitação e a qualificação exigidas na licitação, bem como o regular cumprimento das obrigações trabalhistas e previdenciárias.

11.10 – A fiscalização por parte da IUEGO não exclui e nem restringe a responsabilidade da contratada na execução dos serviços.

CLÁUSULA DÉCIMA SEGUNDA – DO FORO

As partes elegem o foro da Comarca de Goiânia, capital do Estado de Goiás, com renúncia de qualquer outro, por mais privilegiado que seja.

E, por estarem justas e contratadas, assinam o presente instrumento em 03 (três) vias de igual teor e forma, na presença de 02 (duas) testemunhas que também assinam.

Goiânia, de de

PELA CONTRATANTE:

DIRETOR PRESIDENTE

DIRETOR VICE-PRESIDENTE

DIRETOR DE PRODUÇÃO

PELA CONTRATADA:.....

TESTEMUNHAS:.....

RG e CPF

ANEXO “III”

Modelo de Declaração de Atendimento ao disposto no art. 7º, inciso XXXIII da Constituição da República Federativa do Brasil de 1988.

DECLARAÇÃO

A Licitante (nome da empresa), inscrita no CNPJ/MF n.º (número do CNPJ), com sede no(a) (endereço), (cidade), (CEP), por seu representante legal, e para fins do Edital de Pregão Eletrônico n.º 39/2014,

DECLARA EXPRESSAMENTE, para os devidos fins e sob as penas da lei, que não possui em seu quadro, profissionais menores de 18 (dezoito) anos desempenhando trabalhos noturnos, perigosos ou insalubres ou menores de 16 (dezesesseis) anos desempenhando quaisquer trabalhos, salvo se contratados sob condição de aprendizes, a partir de 14 (quatorze) anos, nos termos do inciso XXXIII do art. 7º da Constituição da República de 1988.

(local de data)

ASSINATURA DO REPRESENTANTE LEGAL DA EMPRESA
NOME DO REPRESENTANTE:
IDENTIDADE:

OBS.: A declaração deverá ser entregue em papel timbrado da empresa licitante

ANEXO “IV”**PREGÃO Nº. 39/2014****PLANILHA DE PREÇO ESTIMADO**

LOTE 1				
Item	Descrição	QUANT. Milheiro	Valor - Milheiro	Valor Total
1	CAIXA PADRÃO EM CARTONAGEM COD. 06-IQ	05	1.000,00	5.000,00
2	CAIXA PADRÃO EM CARTONAGEM COD. 002-IQ	20	380,00	7.600,00
3	CAIXA PADRÃO EM CARTONAGEM COD. 014-A-IQ	15	250,00	3.750,00
4	CAIXA PADRÃO EM CARTONAGEM COD. 003-IQ	20	500,00	10.000,00
VALOR GLOBAL – R\$				26.350,00

Valores estimados pela Gerência de Compras, conforme Despacho nº. 156/2014

ANEXO “V”

**MODELO DE DECLARAÇÃO DE ENQUADRAMENTO NA
LEI COMPLEMENTAR Nº 123/06
(deverá ser entregue, após a fase de lances, junto com a proposta comercial)**

**PREGÃO ELETRÔNICO Nº 39/2014
Processo nº 407/2014**

A (nome/razão social) _____, inscrita no CNPJ nº _____, por intermédio de seu representante legal o(a) Sr.(a) _____, portador(a) da Carteira de Identidade nº _____ e do CPF nº _____, DECLARA, sob as penas da lei, que cumpre os requisitos legais para a qualificação como microempresa ou empresa de pequeno porte, e atesta a aptidão para usufruir do tratamento favorecido estabelecido nos arts. 42 a 49 da Lei Complementar federal n. 123/06, não possuindo nenhum dos impedimentos previstos no § 4º do artigo 3º da referida Lei.

Local e data.

Representante legal

40

Nota: A falsidade desta DECLARAÇÃO, objetivando os benefícios da Lei Complementar nº 123/06, caracterizará crime de que trata o Art. 299 do Código Penal, sem prejuízo do enquadramento em outras figuras penais e das penalidades previstas neste Edital.