

BOLETIM

012/2023

Produto Interno Bruto dos Municípios Goianos

2021

GOVERNO DO ESTADO DE GOIÁS

Ronaldo Ramos Caiado

SECRETARIA-GERAL DA GOVERNADORIA

Adriano da Rocha Lima

Diretoria-Executiva

Erik Alencar de Figueiredo

Assessoria-Executiva

Alex Felipe Rodrigues Lima

Superintendência de Inteligência de Dados e Geotecnologias

Evando Natal Fernandes de Oliveira

Superintendência de Estudos e Projeções Macroeconômicas

Sávio Luan da Costa Oliveira

Gerência de Indicadores Conjunturais e Estruturais

Rafael dos Reis Costa

Equipe técnica

José de Paula Moraes Filho

Luiz Batista Alves

Paulo Jackson Bezerra Vianna

Rafael dos Reis Costa

Capa

Ricceli Alencar Cardoso

Revisão

Kimberly Magalhães Moreira

Todos os direitos deste trabalho reservados ao Instituto Mauro Borges de Estatísticas e Estudos Socioeconômicos (IMB).

Praça Dr. Pedro Ludovico Teixeira (Praça Cívica), Setor Central (Antiga Chefatura de Polícia), Goiânia – GO.

As opiniões emitidas nesta publicação são de exclusiva e inteira responsabilidade dos autores, não exprimindo, necessariamente, o ponto de vista do IMB.

E-mail: imb@goias.gov.br

As publicações do IMB estão disponíveis para download gratuito nos formatos PDF.

Acesse: www.imb.go.gov.br

É permitida a reprodução deste texto e dos dados nele contidos, desde que citada a fonte.

Reproduções para fins comerciais são proibidas.

FILHO, J.P.M.; ALVES, L.B.; VIANNA, P.J.B.; COSTA, R. C.

Produto Interno Bruto dos Municípios Goianos – 2021. Goiânia-GO: Instituto Mauro Borges de Estatísticas e Estudos Socioeconômicos – IMB, 2023.

Índices para catálogo sistemático:

1. Macroeconomia.
2. Produto Interno Bruto dos Municípios.
3. Sistema de Contas Regionais.

SUMÁRIO

| | |
|--|----|
| APRESENTAÇÃO | 4 |
| A ECONOMIA GOIANA EM 2021 | 5 |
| CARACTERIZAÇÃO DOS MUNICÍPIOS CONFORME A ESTRUTURA PRODUTIVA..... | 7 |
| DESTAQUES NO PIB..... | 10 |
| DESTAQUES NO PIB PER CAPITA | 4 |
| DESTAQUES NA AGROPECUÁRIA..... | 9 |
| DESTAQUES NA INDÚSTRIA | 13 |
| DESTAQUES NO SETOR DE SERVIÇOS..... | 18 |
| DESTAQUES DA ADMINISTRAÇÃO PÚBLICA..... | 23 |
| ÍNDICE DE GINI | 28 |

APRESENTAÇÃO

A Secretaria-Geral de Governo, por meio do Instituto Mauro Borges de Estatísticas e Estudos Socioeconômicos (IMB), juntamente ao Instituto Brasileiro de Geografia e Estatística (IBGE), apresenta, nesta publicação, os resultados da série do Produto Interno Bruto (PIB) dos municípios goianos 2021, tendo 2010 como ano referência¹.

O cálculo do PIB dos municípios obedece a uma metodologia uniforme para todas as unidades da Federação e é integrado, conceitualmente, aos procedimentos adotados nos Sistemas de Contas Nacionais e Regionais do Brasil, em conformidade, portanto, com o novo manual *System of National Accounts 2008* (SNA 2008), e com a Classificação Nacional de Atividades Econômicas (CNAE 2.0).

Conforme a metodologia, a estimação do PIB dos municípios ocorre por meio da distribuição do Valor Adicionado Bruto² (VAB) das atividades econômicas apuradas pelas Contas Regionais em cada unidade da Federação. Dessa maneira, seus resultados são coerentes e comparáveis entre si.

Por meio dessa publicação, divulgam-se os resultados consolidados do PIB e PIB per capita dos 246 municípios goianos. Apresentam-se também, tabelas detalhadas do Valor Adicionado Bruto (VAB) e de suas grandes atividades – Agropecuária, Indústria, Serviços e Impostos, líquidos de subsídios. Apesar de estar inserido no setor de Serviços, analisa-se em separado o VAB da Administração Pública devido à relevância desse segmento na economia municipal.

Este trabalho representa os esforços do IMB em cumprir sua função de produzir, sistematizar, analisar e divulgar dados estatísticos do estado, de forma a atender a demanda por informações advindas dos vários segmentos da sociedade.

¹ A metodologia adotada no Sistema de Contas Regionais – SCR foi uniformizada por Unidade da Federação e, integrada à metodologia adotada pelo IBGE no Sistema de Contas Nacionais – SCN. A atualização de uma série do SCR, usualmente referida como mudança de referência é, normalmente, compreendida como a atualização dos pesos das atividades econômicas adotados no cálculo do PIB dos estados e de seus componentes a preços constantes de um determinado ano. Quando se realiza a chamada “mudança de referência”, incorpora-se, também, nova classificação de bens e serviços, novas fontes de dados e resultados de pesquisas realizadas, visando o estabelecimento de marcos estruturais que serão referências para os próximos anos.

² Os dados utilizados para a distribuição do VAB, entre os municípios, foram revisados para os anos de 2019 e 2020. Houve a incorporação de novas informações provenientes das notas fiscais.

A ECONOMIA GOIANA EM 2021

A economia goiana em relação ao volume do PIB apresentou alta, em 2021, com taxa de 2,5%, ante a uma queda de -1,3% registrada em 2020. Esse impacto positivo foi verificado em todos os estados devido a retomada econômica após o período mais intenso da Covid-19, em 2020. O valor do PIB (preços correntes) de Goiás atingiu o montante de R\$ 269,628 bilhões, um incremento de R\$ 45,502 bilhões em relação a 2020, com variação nominal de 20,3%. Em relação à participação na economia nacional, Goiás se mantém na 9ª posição, com participação de 3% no PIB brasileiro.

Em 2021, apenas o setor de Serviços da economia goiana apresentou alta em volume, de 4,8%, e reverteu o resultado negativo do ano anterior, que foi impactado pela pandemia do Covid-19. A Agropecuária apresentou queda de 2,2% e a indústria exibiu queda de 1,0%. Na Agropecuária, a produção florestal e pesca cresceram 5,7%; a agricultura, inclusive o apoio e a pós-colheita e a pecuária, inclusive apoio à pecuária, apresentaram quedas de 2,8% e 1,0%, respectivamente.

Na Indústria, as atividades que demonstraram quedas em volume foram a Indústria de Transformação (-7,1%) – impactada pelas reduções na produção de álcool e biocombustíveis, metalurgia, fabricação de produtos de metal e produtos farmacêuticos – e Eletricidade e gás, água, esgoto, atividades de gestão de resíduos e descontaminação (-6,1%) – devido à queda ocorrida na geração, transmissão, distribuição e comercialização de energia elétrica. Por outro lado, a Indústria Extrativa mineral cresceu 40,0%, devido à alta na extração de minerais não-metálicos, e a Construção expandiu 14,8%, impactada pela ampliação de construções civis e obras de infraestrutura.

No setor de Serviços, todas as atividades que o compõem apresentaram elevações em volume, entre 2020 e 2021. As atividades que apresentaram as maiores altas foram: Educação e saúde privadas (12,6%), Alojamento e alimentação (11,8%), Informação e comunicação (10,2%), Artes, cultura, esporte e recreação e outras atividades de serviços (10,1%), Atividades profissionais, científicas e técnicas, administrativas e serviços complementares (8,0%) e Transporte, armazenagem e correio (7,3%).

Em relação a participação dos segmentos sobre o Valor Adicionado nota-se que a Agropecuária ganhou participação atingindo 17,8% em 2021, ante 14,5% em

2020, ou seja, um ganho de participação de 3,3 pontos percentuais (p.p.). A atividade da agricultura, inclusive apoio à agricultura e a pós-colheita foi a que mais contribuiu para o aumento de participação do setor.

A Indústria reduziu sua participação em 1,3 p.p., em 2021, e participou com 22,3% do Valor Adicionado do estado. Somente a Indústria Extrativista exibiu ganho de participação entre 2020 e 2021.

O setor de Serviços perdeu participação, entre 2020 e 2021, indo de 61,9% para 59,9%, respectivamente. Ressalta-se que a perda ocorreu tanto na atividade de Serviços exclusive Administração Pública quanto na atividade da Administração Pública.

A participação desses setores em Goiás vem sofrendo modificações, conforme comparação entre 2010, 2020 e 2021 (Tabela 1). Verifica-se uma tendência de perda de participação no setor industrial.

Tabela 1 – Estrutura produtiva goiana: participação relativa das atividades econômicas (2010, 2020 e 2021) – (%)

| Setor | 2010 | 2020 | 2021 |
|--------------------------------|------|------|------|
| Agropecuária | 11,1 | 14,5 | 17,8 |
| Indústria | 28,3 | 23,6 | 22,3 |
| Serviços (exclusive Adm. Pub.) | 45,2 | 44,9 | 44,5 |
| Administração Pública | 15,4 | 17,0 | 15,4 |

Fonte: IBGE/ órgãos estaduais de estatística.

Elaboração: Instituto Mauro Borges/Secretaria-Geral de Governo – 2023.

CARACTERIZAÇÃO DOS MUNICÍPIOS CONFORME A ESTRUTURA PRODUTIVA

A Figura 1 destaca a atividade que possui maior representatividade dentro da estrutura produtiva de cada município. O setor da Agropecuária (132 municípios) é o que mais se sobressaiu na estrutura dos municípios goianos, seguido pelo setor de Serviços (74 municípios), e correspondem a 53,7% e 30,1% dos municípios goianos, em 2021, respectivamente. Em 2021, houve aumento de 30,7% no número de municípios que tiveram o setor de Agropecuária como o de maior representatividade, indo de 107 municípios em 2020, para 132 municípios em 2021.

Por outro lado, os demais setores perderam representatividade como principal setor na economia dos municípios. A Indústria demonstrou uma variação negativa de 20,7%. Em 2020, esse era o principal setor em 29 municípios e, em 2021, passou para 23 municípios. A Administração Pública e os Serviços, exclusive administração pública revelaram variações negativas de 41,4% e 14,9%, respectivamente, entre 2020 e 2021.

Figura 1 – Estrutura produtiva dos municípios goianos: destaque para a principal atividade (2021)

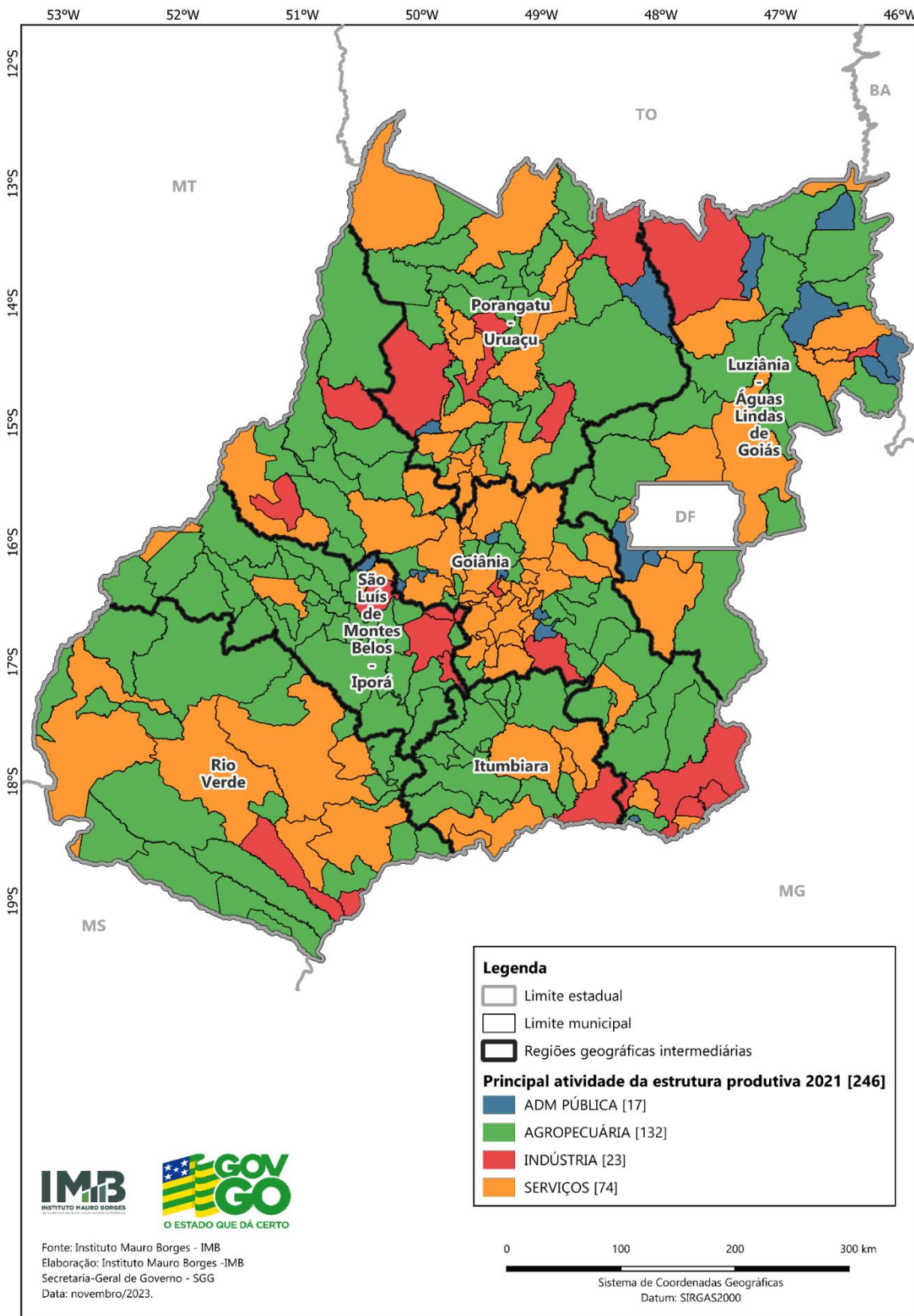

O aumento da participação da Agropecuária nos municípios está relacionado, entre outros fatores, aos preços agrícolas, que tiveram aumentos nas principais culturas agrícolas do estado em 2021.

A Tabela 2 apresenta os resultados de 2021 divididos de acordo com a região geográfica intermediária, elaborada pelo IBGE, do estado de Goiás.

Tabela 2 – Goiás: Valor Agregado dos setores, impostos, PIB e PIB per capita das regiões geográficas intermediárias – 2021

| Região Geográfica Intermediária | Agropecuária (R\$ 1.000) | Indústria (R\$ 1.000) | Serviços (exceto Adm. Pública) (R\$ 1.000) | Adm. Pública (R\$ 1.000) | Impostos (R\$ 1.000) | PIB (R\$ 1.000) | PIB per capita |
|----------------------------------|--------------------------|-----------------------|--|--------------------------|----------------------|--------------------|----------------|
| Goiânia | 10.394.401 | 28.890.161 | 65.935.198 | 18.978.917 | 20.244.767 | 144.443.443 | 38.039 |
| Itumbiara | 4.488.584 | 3.247.449 | 6.766.678 | 2.445.891 | 2.075.134 | 19.023.736 | 44.785 |
| Luziânia - Águas Lindas de Goiás | 6.184.123 | 4.096.596 | 10.632.746 | 6.625.021 | 2.554.560 | 30.093.046 | 20.975 |
| Porangatu - Uruaçu | 3.308.007 | 4.931.033 | 5.533.383 | 2.886.021 | 1.550.403 | 18.208.847 | 34.608 |
| Rio Verde | 13.321.368 | 9.162.831 | 13.428.754 | 4.112.350 | 4.008.989 | 44.034.291 | 61.833 |
| São Luís de Montes Belos - Iporá | 4.741.004 | 2.678.154 | 3.684.573 | 1.680.495 | 1.040.284 | 13.824.511 | 44.375 |
| Total | 42.437.487 | 53.006.223 | 105.981.332 | 36.728.695 | 31.474.136 | 269.627.874 | 37.414 |

Fonte: IBGE/ órgãos estaduais de estatística.

Elaboração: Instituto Mauro Borges/Secretaria-Geral de Governo – 2023.

A Tabela A6, disponível no anexo, disponibiliza as informações do PIB dos municípios nas mesorregiões do estado.

DESTAQUES NO PIB

Os dez maiores PIBs municipais, em 2021, representavam 55,3% do PIB estadual, com mesma participação no ano anterior, e concentravam 48,9% da população do Estado.

Há uma tendência de diminuição de participação dos dez maiores PIBs municipais no total do estado, pois, em 2010, tais economias representavam 60,5% do PIB estadual e concentravam 46,6% da população. Isso sinaliza um movimento de desconcentração da produção, principalmente em Goiânia, que apresentou perda de participação de 0,9 p.p. em 2021, comparado ao ano anterior (Tabela 3).

Tabela 3 – Destaques em Goiás: dez maiores municípios em relação ao PIB e concentração populacional (2010, 2020 e 2021)

| Class. | 2010 | | | | 2020 | | | | 2021 | | | |
|------------------------|----------------------|--------------------|-------------|-------------|----------------------|--------------------|-------------|-------------|----------------------|--------------------|-------------|-------------|
| | Município | Valor (R\$ Mil) | % PIB | % Pop | Município | Valor (R\$ Mil) | % PIB | % Pop. | Município | Valor (R\$ Mil) | % PIB | % Pop. |
| 1º | Goiânia | 29.038.011 | 27,2 | 21,7 | Goiânia | 51.830.626 | 23,1 | 21,6 | Goiânia | 59.865.990 | 22,2 | 21,6 |
| 2º | Anápolis | 11.060.524 | 10,4 | 5,6 | Anápolis | 15.273.050 | 6,8 | 5,5 | Anápolis | 17.788.289 | 6,6 | 5,5 |
| 3º | Aparecida de Goiânia | 5.808.581 | 5,4 | 7,6 | Aparecida de Goiânia | 14.327.746 | 6,4 | 8,3 | Aparecida de Goiânia | 16.979.984 | 6,3 | 8,4 |
| 4º | Catalão | 5.018.785 | 4,7 | 1,4 | Rio Verde | 12.056.919 | 5,4 | 3,4 | Rio Verde | 16.306.271 | 6,0 | 3,4 |
| 5º | Rio Verde | 4.450.487 | 4,2 | 2,9 | Catalão | 7.307.787 | 3,3 | 1,6 | Catalão | 9.916.468 | 3,7 | 1,6 |
| 6º | Itumbiara | 2.269.362 | 2,1 | 1,5 | Jataí | 6.134.598 | 2,7 | 1,4 | Jataí | 7.996.737 | 3,0 | 1,4 |
| 7º | Jataí | 2.244.413 | 2,1 | 1,5 | Luziânia | 4.782.445 | 2,1 | 3,0 | Luziânia | 5.435.386 | 2,0 | 3,0 |
| 8º | Luziânia | 2.167.164 | 2,0 | 2,9 | Itumbiara | 4.768.952 | 2,1 | 1,5 | Itumbiara | 5.324.330 | 2,0 | 1,5 |
| 9º | São Simão | 1.314.513 | 1,2 | 0,3 | Senador Canedo | 3.926.280 | 1,8 | 1,7 | Senador Canedo | 4.765.089 | 1,8 | 1,7 |
| 10º | Caldas Novas | 1.197.471 | 1,1 | 1,2 | Cristalina | 3.435.521 | 1,5 | 0,8 | Cristalina | 4.602.318 | 1,7 | 0,9 |
| Total | | 64.569.311 | 60,5 | 46,6 | | 123.843.924 | 55,3 | 48,8 | | 148.980.862 | 55,3 | 48,9 |
| Estado de Goiás | | 106.770.109 | | | | 224.126.112 | | | | 269.627.874 | | |

Fonte: IBGE/ Órgãos estaduais de estatística

Elaboração: Instituto Mauro Borges/ Secretaria-Geral de Governo – 2023

Analisando os municípios por porte, em 2021, aqueles com até 20.000 habitantes (pequeno porte) correspondiam a 75,2% dos municípios (185), abrangiam 16,3% da população e tinham participação de 18,9% do PIB estadual.

Em 2020, 75,6% dos municípios eram de pequeno porte (186), tinham 16,7% da população e participavam com 18,8% no PIB estadual. A participação desses municípios revelou aumento de 0,1 p.p. na comparação entre 2020 e 2021. Em 2010, estes municípios representavam 78,9% do estado (194), 20,8% da população e 19,0% de participação no PIB.

A Tabela 4 apresenta os 15 maiores municípios com população abaixo de vinte mil habitantes e os dados citados nos dois parágrafos anteriores.

Tabela 4 – Participações no PIB e concentração populacional para municípios com menos de 20.000 habitantes (Pequeno Porte) – (2010, 2020 e 2021)

| 2010 | | | | 2020 | | | | 2021 | | | |
|------------------------|------------------|-------------|-------------|----------------------|------------------|-------------|-------------|----------------------|------------------|-------------|-------------|
| Municípios | Pop. | % Pop. | % PIB | Municípios | Pop. | % Pop. | % PIB | Municípios | Pop. | % Pop. | % PIB |
| Silvânia | 19.096 | 0,3 | 0,3 | Rubiataba | 19.947 | 0,3 | 0,2 | Caiapônia | 19.304 | 0,3 | 0,3 |
| Jussara | 19.086 | 0,3 | 0,2 | Caiapônia | 19.107 | 0,3 | 0,3 | Jussara | 18.266 | 0,3 | 0,3 |
| Rubiataba | 18.848 | 0,3 | 0,2 | Jussara | 18.371 | 0,3 | 0,3 | Pontalina | 17.899 | 0,2 | 0,3 |
| Itapaci | 18.481 | 0,3 | 0,2 | Pontalina | 17.860 | 0,3 | 0,3 | Flores de Goiás | 17.415 | 0,2 | 0,1 |
| Campos Belos | 18.395 | 0,3 | 0,1 | Crixás | 17.044 | 0,2 | 0,3 | Crixás | 17.136 | 0,2 | 0,3 |
| Aragarças | 18.310 | 0,3 | 0,1 | Flores de Goiás | 17.005 | 0,2 | 0,1 | Caçu | 16.525 | 0,2 | 0,3 |
| Hidrolândia | 17.398 | 0,3 | 0,2 | Caçu | 16.270 | 0,2 | 0,4 | Mozarlândia | 16.077 | 0,2 | 0,4 |
| Cocalzinho de Goiás | 17.391 | 0,3 | 0,1 | Mozarlândia | 15.870 | 0,2 | 0,4 | Indiara | 15.962 | 0,2 | 0,2 |
| Pontalina | 17.112 | 0,3 | 0,2 | Indiara | 15.787 | 0,2 | 0,2 | Orizona | 15.834 | 0,2 | 0,3 |
| São Simão | 17.086 | 0,3 | 1,2 | Orizona | 15.725 | 0,2 | 0,3 | Maurilândia | 14.568 | 0,2 | 0,1 |
| Caiapônia | 16.734 | 0,3 | 0,3 | Maurilândia | 14.327 | 0,2 | 0,1 | São João d'Aliança | 14.423 | 0,2 | 0,2 |
| Crixás | 15.762 | 0,3 | 0,2 | Guapó | 14.207 | 0,2 | 0,1 | Iaciara | 14.215 | 0,2 | 0,1 |
| Abadiânia | 15.752 | 0,3 | 0,1 | São João d'Aliança | 14.085 | 0,2 | 0,2 | Guapó | 14.206 | 0,2 | 0,1 |
| Orizona | 14.292 | 0,2 | 0,2 | Iaciara | 14.082 | 0,2 | 0,1 | Vianópolis | 14.088 | 0,2 | 0,3 |
| Guapó | 14.002 | 0,2 | 0,1 | Vianópolis | 13.977 | 0,2 | 0,2 | Montividiu | 13.935 | 0,2 | 0,6 |
| ... | | | | ... | | | | ... | | | |
| Total | 1.248.102 | 20,8 | 19,0 | Total | 1.191.069 | 16,7 | 18,8 | Total | 1.177.077 | 16,3 | 18,9 |
| Nº Municípios | 194 | | | Nº Municípios | 186 | | | Nº Municípios | 185 | | |
| % de Municípios | 78,9 | | | % municípios | 75,6 | | | % municípios | 75,2 | | |

Fonte: IBGE/ órgãos estaduais de estatística.

Elaboração: Instituto Mauro Borges/Secretaria-Geral de Governo – 2023.

Os municípios de médio porte (entre 20.000 e 100.000 habitantes), em 2021, eram 19,1% dos municípios (47), abrangiam 24,9% da população e participavam com 22,9% do PIB estadual. Em 2020, com 18,7% dos municípios (46) e 24,6% da população, a participação no PIB estadual foi de 22,6%, um aumento de 0,3 p.p. em 2021. Em 2010, esse grupo de municípios representava 17,5% dos municípios (43), com 30,2% da população e 28,1% de participação no PIB do Estado. O destaque foi o município de Rubiataba que passou a figurar entre os municípios de médio porte em 2021, com crescimento da população de 0,3%, mantendo estável sua participação no PIB estadual.

A Tabela 5 traz os 15 maiores municípios de médio porte e os dados referentes ao total do grupo analisado.

Tabela 5 – Participações no PIB e concentração populacional para municípios entre 20.000 e 100.000 habitantes (Médio Porte) – (2010, 2020 e 2021)

| 2010 | | | | 2020 | | | | 2021 | | | |
|-----------------------------|------------------|-------------|-------------|-----------------------------|------------------|-------------|-------------|-----------------------------|------------------|-------------|-------------|
| Municípios | Pop. | % Pop. | % PIB | Municípios | Pop. | % Pop. | % PIB | Municípios | Pop. | % Pop. | % PIB |
| Novo Gama | 95.013 | 1,6 | 0,4 | Caldas Novas | 93.196 | 1,3 | 1,1 | Caldas Novas | 95.183 | 1,3 | 1,1 |
| Itumbiara | 92.942 | 1,5 | 2,1 | Planaltina | 90.640 | 1,3 | 0,6 | Planaltina | 91.345 | 1,3 | 0,5 |
| Jataí | 88.048 | 1,5 | 2,1 | Santo Antônio do Descoberto | 75.829 | 1,1 | 0,3 | Santo Antônio do Descoberto | 76.871 | 1,1 | 0,3 |
| Catalão | 86.597 | 1,4 | 4,7 | Cidade Ocidental | 72.890 | 1,0 | 0,4 | Cidade Ocidental | 74.370 | 1,0 | 0,4 |
| Senador Canedo | 84.399 | 1,4 | 0,9 | Goianésia | 71.075 | 1,0 | 0,7 | Goianésia | 72.045 | 1,0 | 0,7 |
| Planaltina | 81.612 | 1,4 | 0,5 | Mineiros | 68.154 | 1,0 | 1,2 | Mineiros | 69.477 | 1,0 | 1,2 |
| Caldas Novas | 70.463 | 1,2 | 1,1 | Cristalina | 60.210 | 0,8 | 1,5 | Cristalina | 61.385 | 0,9 | 1,7 |
| Santo Antônio do Descoberto | 63.166 | 1,1 | 0,3 | Inhumas | 53.259 | 0,7 | 0,6 | Inhumas | 53.655 | 0,7 | 0,5 |
| Goianésia | 59.545 | 1,0 | 0,6 | Jaraguá | 51.338 | 0,7 | 0,4 | Jaraguá | 52.160 | 0,7 | 0,3 |
| Cidade Ocidental | 55.883 | 0,9 | 0,3 | Quirinópolis | 50.701 | 0,7 | 0,9 | Quirinópolis | 51.323 | 0,7 | 0,8 |
| Mineiros | 52.964 | 0,9 | 1,1 | Niquelândia | 46.730 | 0,7 | 0,5 | Niquelândia | 47.064 | 0,7 | 0,5 |
| Inhumas | 48.212 | 0,8 | 0,5 | Morrinhos | 46.548 | 0,7 | 0,7 | Morrinhos | 46.955 | 0,7 | 0,7 |
| Cristalina | 46.568 | 0,8 | 1,0 | Porangatu | 45.633 | 0,6 | 0,4 | Goianira | 46.278 | 0,6 | 0,4 |
| Quirinópolis | 43.243 | 0,7 | 0,7 | Goianira | 45.296 | 0,6 | 0,4 | Porangatu | 45.866 | 0,6 | 0,5 |
| Niquelândia | 42.380 | 0,7 | 0,7 | Itaberaí | 43.622 | 0,6 | 0,6 | Itaberaí | 44.329 | 0,6 | 0,7 |
| ... | | | | ... | | | | ... | | | |
| Total | 1.815.194 | 30,2 | 28,1 | Total | 1.753.079 | 24,6 | 22,6 | Total | 1.793.078 | 24,9 | 22,9 |
| Nº Municípios | 43 | | | Nº Municípios | 46 | | | Nº Municípios | 47 | | |
| % de Municípios | 17,5 | | | % municípios | 18,7 | | | % municípios | 19,1 | | |

Fonte: IBGE/ Órgãos estaduais de estatística

Elaboração: Instituto Mauro Borges/ Secretaria-Geral de Governo – 2023

Finalmente, os municípios de grande porte (acima de 100.000 habitantes) responderam por mais da metade do PIB estadual (58,2%), em 2021. O grupo totalizava 14 municípios com essas características e abrangia 58,8% da população. No ano de 2021, a participação do PIB dos municípios de grande porte apresentou uma redução de 0,4 p.p., comparada ao ano anterior.

Em 2010, esses municípios representavam 3,7% (09), com 49,0% da população e 52,9% de participação no PIB do Estado (Tabela 6). O aumento da população nos municípios está relacionado às novas oportunidades de emprego advindas de atividades produtivas ligadas, principalmente, ao setor do agropecuário e seus desdobramentos no setor de serviços. Sendo assim, uma das características das 10 maiores economias municipais é a predominância do setor de serviços na atividade produtiva.

Tabela 6 – Participações no PIB e concentração populacional para municípios acima de 100.000 habitantes (Grande Porte) – (2010, 2020 e 2021)

| 2010 | | | | 2020 | | | | 2021 | | | |
|------------------------|------------------|-------------|-------------|-----------------------|------------------|-------------|-------------|-----------------------|------------------|-------------|-------------|
| Municípios | Pop. | % Pop. | % PIB | Municípios | Pop. | % Pop. | % PIB | Municípios | Pop. | % Pop. | % PIB |
| Goiânia | 1.301.892 | 21,7 | 27,2 | Goiânia | 1.536.097,1 | 21,6 | 23,1 | Goiânia | 1.555.626 | 21,6 | 22,2 |
| Aparecida de Goiânia | 455.735 | 7,6 | 5,4 | Aparecida de Goiânia | 590.146 | 8,3 | 6,4 | Aparecida de Goiânia | 601.844 | 8,4 | 6,3 |
| Anápolis | 335.032 | 5,6 | 10,4 | Anápolis | 391.772 | 5,5 | 6,8 | Anápolis | 396.526 | 5,5 | 6,6 |
| Rio Verde | 176.502 | 2,9 | 4,2 | Rio Verde | 241.518 | 3,4 | 5,4 | Rio Verde | 247.259 | 3,4 | 6,0 |
| Luziânia | 174.546 | 2,9 | 2,0 | Águas Lindas de Goiás | 217.698 | 3,1 | 0,9 | Águas Lindas de Goiás | 222.850 | 3,1 | 0,9 |
| Águas Lindas de Goiás | 159.505 | 2,7 | 0,7 | Luziânia | 211.508 | 3,0 | 2,1 | Luziânia | 214.645 | 3,0 | 2,0 |
| Valparaíso de Goiás | 132.947 | 2,2 | 1,0 | Valparaíso de Goiás | 172.135 | 2,4 | 1,2 | Valparaíso de Goiás | 175.720 | 2,4 | 1,1 |
| Trindade | 104.506 | 1,7 | 1,0 | Trindade | 129.823 | 1,8 | 1,1 | Trindade | 132.006 | 1,8 | 1,0 |
| Formosa | 100.084 | 1,7 | 1,0 | Formosa | 123.684 | 1,7 | 1,2 | Formosa | 125.705 | 1,7 | 1,2 |
| | | 0,0 | 0,0 | Senador Canedo | 118.451 | 1,7 | 1,8 | Senador Canedo | 121.447 | 1,7 | 1,8 |
| | | 0,0 | 0,0 | Novo Gama | 117.703 | 1,7 | 0,5 | Novo Gama | 119.649 | 1,7 | 0,4 |
| | | 0,0 | 0,0 | Catalão | 110.983 | 1,6 | 3,3 | Catalão | 113.091 | 1,6 | 3,7 |
| | | 0,0 | 0,0 | Itumbiara | 105.809 | 1,5 | 2,1 | Itumbiara | 106.845 | 1,5 | 2,0 |
| | | 0,0 | 0,0 | Jataí | 102.065 | 1,4 | 2,7 | Jataí | 103.221 | 1,4 | 3,0 |
| Total | 2.940.749 | 49,0 | 52,9 | Total | 4.169.392 | 58,6 | 58,6 | Total | 4.236.434 | 58,8 | 58,2 |
| Nº Municípios | 9 | | | Nº Municípios | 14 | | | Nº Municípios | 14 | | |
| % de Municípios | 3,7 | | | % municípios | 5,7 | | | % municípios | 5,7 | | |

Fonte: IBGE/ órgãos estaduais de estatística.

Elaboração: Instituto Mauro Borges/Secretaria-Geral de Governo – 2023.

A Figura 2 apresenta a distribuição espacial do PIB dos municípios goianos em seis classes³, com destaque aos dez municípios com maiores participações no total do PIB estadual.

³ Essas classes foram agrupadas pelo método de classificação Pontos de Quebra Natural – agrupam valores semelhantes e maximizam as diferenças entre classes. Por esse método, identificam-se pontos de quebra que melhor agrupem valores similares e, ao mesmo tempo, maximizem a diferença entre as classes (JENKS, 1967).

Figura 2 – PIB dos municípios goianos: destaque para os dez maiores (2021)

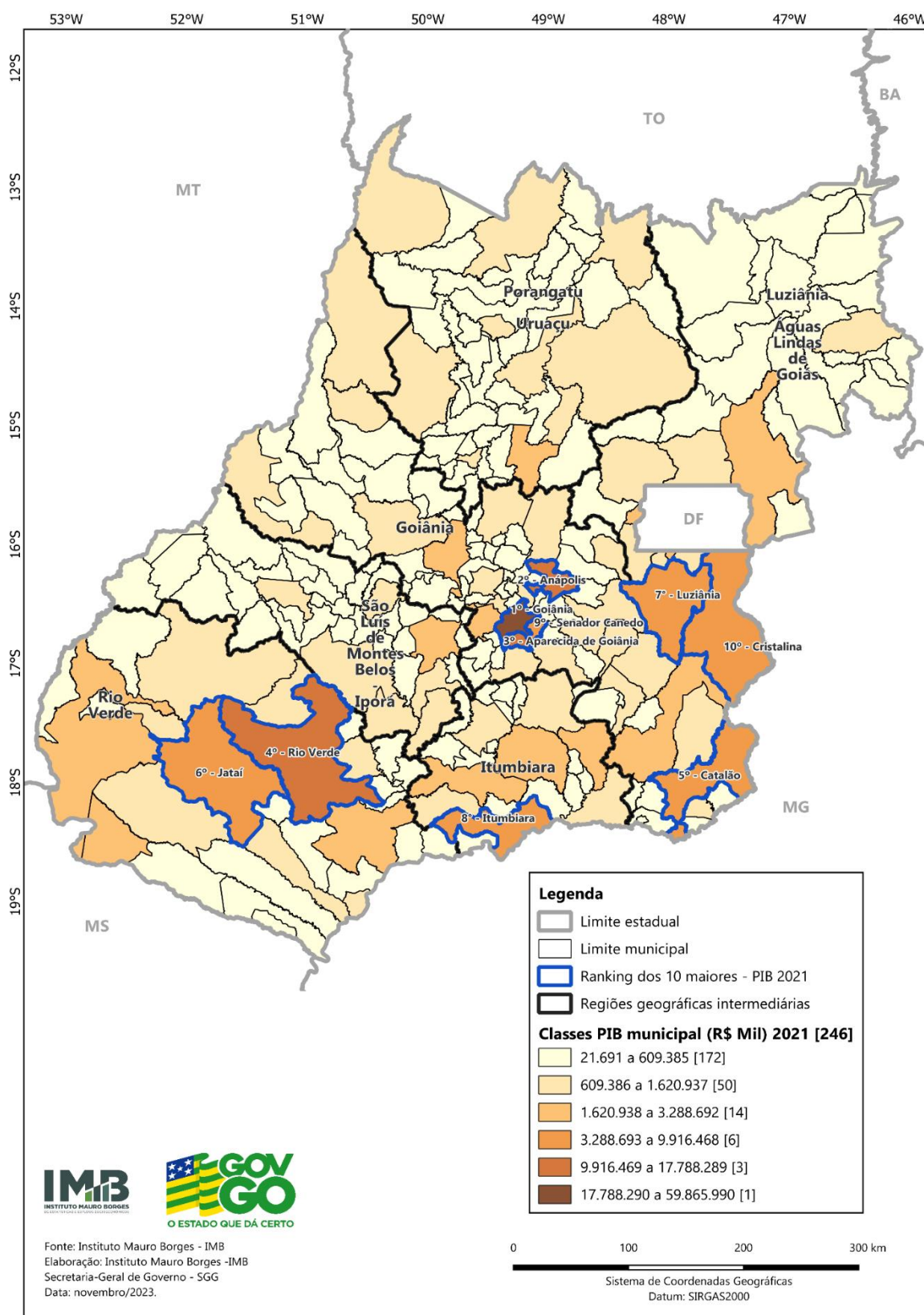

A tabela 7 apresenta os dez maiores PIBs brasileiros e a posição dos dez maiores PIBs goianos no ranking nacional. Entre os 100 primeiros encontram-se 4 municípios goianos: Goiânia(15º), Anápolis(75º), Aparecida de Goiânia(80º) e Rio Verde (82º).

Tabela 7: Ranking do PIB dos municípios brasileiros - 2021

| Ranking Nacional | Município | PIB (Em mil reais) |
|---|---------------------------|---------------------------|
| Os 10 primeiros municípios no ranking nacional | | |
| 1º | São Paulo - SP | 828.980.607,73 |
| 2º | Rio de Janeiro - RJ | 359.634.752,59 |
| 3º | Brasília - DF | 286.943.782,03 |
| 4º | Belo Horizonte - MG | 105.829.675,05 |
| 5º | Manaus - AM | 103.281.436,04 |
| 6º | Curitiba - PR | 98.003.703,90 |
| 7º | Osasco - SP | 86.111.259,99 |
| 8º | Maricá - RJ | 85.814.296,01 |
| 9º | Porto Alegre - RS | 81.562.848,10 |
| 10º | Guarulhos - SP | 77.376.466,72 |
| Os 10 primeiros municípios goianos | | |
| 15º | Goiânia - GO | 59.865.989,62 |
| 75º | Anápolis - GO | 17.788.289,48 |
| 80º | Aparecida de Goiânia - GO | 16.979.983,66 |
| 82º | Rio Verde - GO | 16.306.270,81 |
| 149º | Catalão - GO | 9.916.468,29 |
| 187º | Jataí - GO | 7.996.737,14 |
| 258º | Luziânia - GO | 5.435.385,52 |
| 261º | Itumbiara - GO | 5.324.330,40 |
| 291º | Senador Canedo - GO | 4.765.088,93 |
| 300º | Cristalina - GO | 4.602.318,44 |

Fonte: IBGE/ órgãos estaduais de estatística.

Elaboração: Instituto Mauro Borges/Secretaria-Geral de Governo – 2023

As Tabelas A2 e A3, disponíveis no anexo, apresentam as dez maiores variações em valores absolutos e relativos para Goiás. As maiores variações em valores absolutos foram: Goiânia (R\$ 8 bilhões); Rio Verde (R\$ 4,2 bilhões); Aparecida de Goiânia e Catalão (2,6 R\$ bilhões); Anápolis (R\$ 2,5 bilhões); Jataí (R\$ 1,8 bilhões); Cristalina (R\$ 1,2 bilhão); Senador Canedo (R\$ 840 milhões); Mineiros (R\$ 665 milhões) e Luziânia (R\$ 653 milhões).

DESTAQUES NO PIB PER CAPITA

O PIB per capita para cada município é o quociente entre o valor do PIB do município e a população residente. Ressalta-se que nem toda renda gerada no município é apropriada pela população residente, uma vez que a geração de renda e o consumo não são necessariamente realizados em um mesmo município – além da alta concentração de renda existente no país.

O PIB per capita goiano atingiu R\$ 37.414,08 em 2021, ante R\$ 17.783,03 em 2010, revelando uma expansão de R\$ 19.631,05. Na comparação entre as unidades da Federação, Goiás permaneceu na 11ª colocação no PIB per capita em 2021, mesma colocação dos últimos três anos. E comparando com 2020, o PIB per capita goiano apresentou alta nominal de 18,7%.

Em relação aos municípios goianos, 99 estão acima do PIB per capita estadual. Na Tabela 8 são apresentados os dez maiores PIBs per capita, os quais têm suas economias baseadas, sobretudo, nas atividades da Agropecuária e da Indústria. Os três maiores PIBs per capita do estado de Goiás estão nos municípios de Davinópolis (destaque na produção de energia elétrica), Perolândia e Chapadão do Céu (sobressaem-se no cultivo da soja e na indústria alcooleira). Ainda, notabilizam-se por estarem entre os maiores PIBs per capita dos municípios brasileiros, em 2021, nas posições vigésima primeira, trigésima oitava e quinquagésima quinta, respectivamente.

O valor do PIB per capita de Goiânia foi de R\$ 38.483,54, portanto, R\$ 1.069,46 maior que a média estadual.

Ainda, na Tabela 8 ressalta-se o município de Campo Alegre de Goiás que avançou para a 10ª posição, no ano anterior encontrava-se na 11ª colocação. Porém, sobressai na análise que em 2017 e 2019 estava nas posições 24ª e 18ª, respectivamente. A economia local é baseada na agropecuária, em que a principal cultura é o cultivo da soja.

Tabela 8 – Destaques em Goiás: dez maiores municípios em relação ao PIB per capita - (2010, 2020 e 2021)

| Class. | 2010 | | 2020 | | 2021 | |
|------------------------|-------------------|------------------|------------------|-------------|-----------------------|-------------|
| | Município | Valor (R\$) | Município | Valor (R\$) | Município | Valor (R\$) |
| 1º | Alto Horizonte | 164.729,91 | Davinópolis | 288.666,15 | Davinópolis | 278.454,66 |
| 2º | Chapadão do Céu | 133.198,91 | Chapadão do Céu | 175.925,64 | Perolândia | 224.457,66 |
| 3º | Perolândia | 95.817,33 | Perolândia | 154.525,18 | Chapadão do Céu | 202.715,24 |
| 4º | São Simão | 76.935,08 | Barro Alto | 133.673,23 | Alto Horizonte | 188.378,90 |
| 5º | Turvelândia | 60.179,53 | Alto Horizonte | 119.596,31 | Paraúna | 141.965,55 |
| 6º | Cachoeira Dourada | 59.171,25 | Paraúna | 111.704,06 | Barro Alto | 135.151,35 |
| 7º | Catalão | 57.955,64 | Edealina | 90.957,18 | Montividiu | 115.134,24 |
| 8º | Davinópolis | 56.741,71 | Ouvidor | 88.256,72 | Ouvidor | 111.007,81 |
| 9º | Rio Quente | 46.388,27 | Turvelândia | 87.195,77 | Edealina | 110.169,39 |
| 10º | Ouvidor | 42.509,23 | Montividiu | 76.769,42 | Campo Alegre de Goiás | 107.398,29 |
| Estado de Goiás | | 17.783,03 | 31.506,97 | | 37.414,08 | |

Fonte: IBGE/ Órgãos estaduais de estatística.

Elaboração: Instituto Mauro Borges/Secretaria-Geral de Governo – 2023

Outro fator que explica um elevado PIB per capita é a combinação do valor do PIB com a aglomeração populacional. O município de Davinópolis é uma amostra evidente, a qual apresenta o maior PIB per capita entre os municípios goianos devido à baixa aglomeração populacional – pouco mais de dois mil habitantes – (Tabela 8).

A Tabela 9 apresenta a posição e o PIB per capita dos dez maiores e dez menores municípios do estado em relação ao tamanho da população.

Tabela 9 – Dez maiores e dez menores municípios em população na participação do PIB per capita – 2021

| 10 Municípios com Maiores Populações | | | 10 Municípios com Menores Populações | | |
|--------------------------------------|-----------------------|----------------------------|--------------------------------------|---------------------|----------------------------|
| Ranking (Valor do PIB Per Capita) | Município | Valor PIB Per Capita (R\$) | Ranking (Valor do PIB Per Capita) | Município | Valor PIB Per Capita (R\$) |
| 94º | Goiânia | 38.483,54 | 113º | Aloândia | 32.251,19 |
| 139º | Aparecida de Goiânia | 28.213,26 | 146º | Guaraíta | 27.385,52 |
| 67º | Anápolis | 44.860,34 | 103º | Água Limpa | 35.293,90 |
| 32º | Rio Verde | 65.948,14 | 96º | Guarinos | 38.276,46 |
| 243º | Águas Lindas de Goiás | 11.052,96 | 123º | Lagoa Santa | 30.915,65 |
| 167º | Luziânia | 25.322,67 | 100º | Campos Verdes | 36.924,53 |
| 227º | Valparaíso de Goiás | 16.870,66 | 101º | Moiporá | 36.192,97 |
| 209º | Trindade | 20.200,76 | 131º | Cachoeira de Goiás | 29.093,26 |
| 160º | Formosa | 25.836,62 | 11º | São João da Paraúna | 106.413,74 |
| 91º | Senador Canedo | 39.235,95 | 220º | Anhanguera | 18.523,83 |

Fonte: IBGE/ órgãos estaduais de estatística.

Elaboração: Instituto Mauro Borges/Secretaria-Geral de Governo – 2023

Na Figura 3 é possível localizar os municípios com os maiores e os menores PIBs per capita. As regiões intermediárias⁴ de Goiânia e de Rio Verde possuem, cada uma delas, três dos dez maiores PIBs per capita. A região intermediária de Porangatu-Uruaçu possui dois municípios, e as regiões de São Luís de Montes Belos –Iporá e Itumbiara possuem um município cada, totalizando os dez maiores.

Observa-se, também, que os municípios com os dez menores PIBs per capita do estado de Goiás estão concentrados, principalmente, na região intermediária Luziânia-Águas Lindas de Goiás.

⁴ Região geográfica intermediária é uma atualização da divisão regional do Brasil realizada em 2017, pelo IBGE, correspondente a uma revisão das antigas mesorregiões.

Figura 3 – PIB per capita dos municípios goianos: destaque para os dez maiores e para os dez menores (2021)

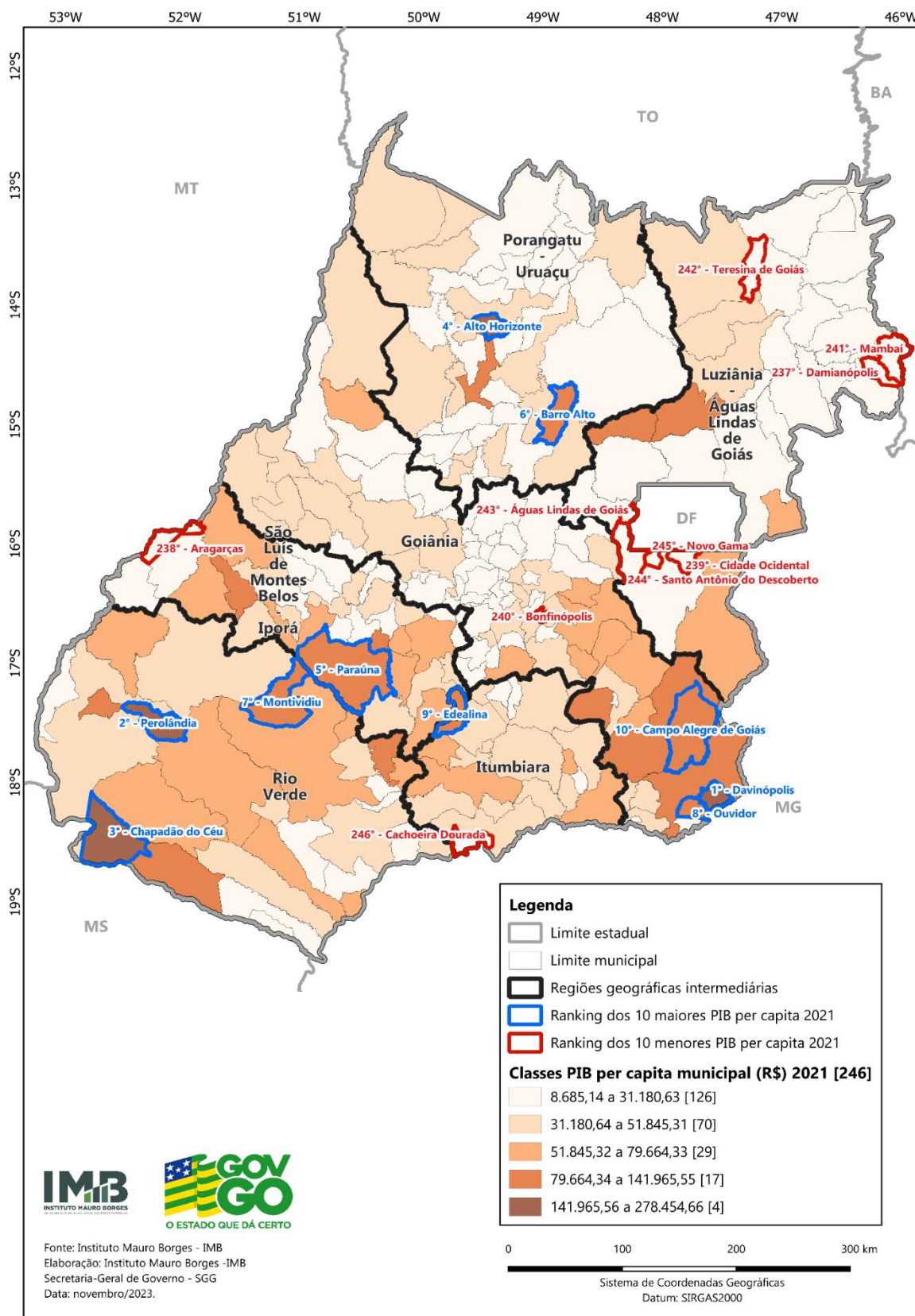

A tabela 10 apresenta os maiores PIB per capita entre os municípios brasileiros e a posição os dez maiores PIB per capita dos municípios goianos no ranking nacional. Nesse ranking Goiás tem cinco municípios entre os cem primeiros: Davinópolis (21º), Perolândia (38º), Chapadão do Céu (55º), Alto Horizonte (61º) e Paraúna (98º).

Tabela 10: Os 10 primeiros no Ranking do PIB *per capita* dos municípios brasileiros - 2021

| Ranking Nacional | Município | PIB per capita 2021 |
|---|--------------------------------|---------------------|
| Os 10 primeiros municípios no ranking nacional | | |
| 1º | Catas Altas - MG | 920.833,97 |
| 2º | Canaã dos Carajás - PA | 894.806,28 |
| 3º | São Gonçalo do Rio Abaixo - MG | 684.168,71 |
| 4º | Itatiaiuçu - MG | 610.779,65 |
| 5º | Presidente Kennedy - ES | 580.174,17 |
| 6º | Conceição do Mato Dentro - MG | 519.040,92 |
| 7º | Maricá - RJ | 511.810,82 |
| 8º | Saquarema - RJ | 458.767,96 |
| 9º | Paulínia - SP | 457.517,70 |
| 10º | Campos de Júlio - MT | 455.838,10 |
| Os 10 primeiros entre os municípios goianos | | |
| 21º | Davinópolis - GO | 278.454,66 |
| 38º | Perolândia - GO | 224.457,66 |
| 55º | Chapadão do Céu - GO | 202.715,24 |
| 61º | Alto Horizonte - GO | 188.378,90 |
| 98º | Paraúna - GO | 141.965,55 |
| 108º | Barro Alto - GO | 135.151,35 |
| 154º | Montividiu - GO | 115.134,24 |
| 167º | Ouvidor - GO | 111.007,81 |
| 168º | Edealina - GO | 110.169,39 |
| 176º | Campo Alegre de Goiás - GO | 107.398,29 |

Fonte: IBGE/ órgãos estaduais de estatística.

Elaboração: Instituto Mauro Borges/Secretaria-Geral de Governo – 2023

As Tabelas A4 e A5, disponíveis no anexo, apresentam as dez maiores variações em valores absolutos e relativos para o PIB per capita dos municípios goianos.

DESTAQUES NA AGROPECUÁRIA

A Agropecuária é composta pelas atividades de agricultura (inclusive apoio e pós-colheita), pecuária (inclusive apoio), produção florestal e pesca. Essas atividades somaram em Goiás R\$ 42,437 bilhões de VA, em 2021, porém a atividade decresceu 2,2% em volume, comparado ao ano de 2020.

Em 2021, os dez municípios com maior participação na Agropecuária representaram 35,3% do VA gerado por esse setor e, em relação ao ano anterior houve expansão de 2,2 p.p. Comparando os resultados dos anos de 2010 e 2021, percebe-se um aumento de participação (0,4 p.p), haja vista que as dez maiores economias do setor Agropecuário de Goiás representaram 34,9% do VA agropecuário estadual em 2010 (Tabela 11)

Tabela 11 – Destaques em Goiás: dez maiores municípios em relação ao VA da Agropecuária (2010, 2020 e 2021)

| Class. | 2010 | | | 2020 | | | 2021 | | |
|------------------------|-----------------|-------------------|-------------|-----------------|-------------------|-------------|-----------------|-------------------|-------------|
| | Município | Valor (R\$ Mil) | Part. (%) | Município | Valor (R\$ Mil) | Part. (%) | Município | Valor (R\$ Mil) | Part. (%) |
| 1º | Rio Verde | 593.343 | 5,7 | Rio Verde | 2.151.628 | 7,4 | Rio Verde | 3.694.787 | 8,7 |
| 2º | Chapadão do Céu | 566.726 | 5,5 | Cristalina | 1.656.213 | 5,7 | Jataí | 2.484.525 | 5,9 |
| 3º | Jataí | 522.810 | 5,0 | Jataí | 1.551.688 | 5,3 | Cristalina | 2.359.812 | 5,6 |
| 4º | Cristalina | 492.056 | 4,7 | Mineiros | 693.973 | 2,4 | Montividiu | 1.097.040 | 2,6 |
| 5º | Ipameri | 340.841 | 3,3 | Paraúna | 673.671 | 2,3 | Mineiros | 1.029.207 | 2,4 |
| 6º | Mineiros | 323.596 | 3,1 | Chapadão do Céu | 625.584 | 2,2 | Catalão | 951.795 | 2,2 |
| 7º | Perolândia | 203.894 | 2,0 | Montividiu | 625.198 | 2,2 | Paraúna | 931.583 | 2,2 |
| 8º | Caiapônia | 203.455 | 2,0 | Catalão | 566.116 | 2,0 | Chapadão do Céu | 859.977 | 2,0 |
| 9º | Luziânia | 191.191 | 1,8 | Goiatuba | 561.240 | 1,9 | Ipameri | 845.635 | 2,0 |
| 10º | Montividiu | 184.441 | 1,8 | Piracanjuba | 501.458 | 1,7 | Silvânia | 737.135 | 1,7 |
| Total | | 3.622.352 | 34,9 | | 9.606.769 | 33,1 | | 14.991.497 | 35,3 |
| Estado de Goiás | | 10.376.549 | | | 29.022.563 | | | 42.437.487 | |

Fonte: IBGE/ órgãos estaduais de estatística.

Elaboração: Instituto Mauro Borges/Secretaria-Geral de Governo – 2023.

O município de **Rio Verde** se manteve com a maior participação no total da produção agropecuária do estado (8,7%) e destacou-se em 2021 como o maior produtor de soja, de cereais, de suínos e de criação de aves do estado. Ademais, também se sobressaiu no cultivo de algodão e na silvicultura. No cenário nacional, o município apresentou o sexto maior VA da Agropecuária do país, porém, perdeu uma posição em relação a 2020 (5ª lugar).

A segunda maior participação no total da produção agropecuária do estado foi do município de **Jataí** (5,9%), que ganhou uma posição em relação ao ano anterior. O principal cultivo no município é a soja, seguido do cultivo de cereais e da criação de bovinos. Além disso, aparece com destaque na produção de cana de açúcar e na criação de suínos. Em 2021, o município alcançou a décima posição de maior VA da Agropecuária do país, avançando oito posições em relação a 2020, quando se encontrava na 18ª posição.

Cristalina perdeu uma posição e ficou com a terceira maior participação no total da produção agropecuária do estado (5,6%). Entre suas principais produções estão o cultivo da soja e o cultivo de cereais. Destaca-se, ainda, como o maior produtor da lavoura temporária e do cultivo de café. No cenário nacional, o município subiu uma posição em relação a 2020, conquistando o décimo segundo maior VA da Agropecuária no país.

Montividiu atingiu a quarta posição e demonstrou uma participação de 2,6% no total da produção agropecuária estadual. Subiu três posições em relação ao ano anterior e firmou-se com um aumento de 0,4 p.p. As principais produções no município são o cultivo de soja e o cultivo de algodão herbáceo/outras fibras. Ressalta-se, ainda, que esse município ficou entre os 50 maiores VA da agropecuária nacional.

O município de **Mineiros** caiu uma posição, ficando com a quinta colocação, com 2,4% de participação no total da produção agropecuária estadual. Entre suas principais atividades agropecuárias estão o cultivo de soja, a criação de bovinos e o cultivo de cereais. O cultivo de cana-de-açúcar se sobressai como a quarta maior atividade agropecuária do município e é o segundo maior produtor do estado.

Catalão ganha duas posições, saindo da 8ª colocação para ocupar o 6º lugar em 2021, com participação de 2,2% no total da produção agropecuária estadual. No município, destaca-se o cultivo de soja, a criação de bovinos e o cultivo de cereais. Além disso, dentro do estado, é o segundo maior produtor de silvicultura, extração vegetal e o terceiro maior produtor de laranja.

Paraúna obteve participação de 2,2% no total da produção agropecuária estadual, recuando duas posições em relação ao ano de 2020, ficando na 7ª colocação em 2021. Entre as principais atividades agropecuárias no município estão o cultivo de soja e o cultivo de cereais. Entre essas, destaca-se que dentro da atividade de lavouras temporárias, o município aparece como o terceiro maior produtor no estado.

Chapadão do Céu recuou duas posições, passando da 6ª para a 8ª colocação, com 2,0% de participação no total da produção agropecuária estadual. As três principais produções do município são o cultivo de soja, o cultivo de algodão herbáceo e o cultivo de cereais. Destaca-se como o principal produtor de algodão herbáceo no estado.

Ipameri obteve a 9ª posição com 2,0% de participação no total da produção agropecuária estadual. Destaca-se sua oscilação em torno das últimas posições entre os 10 maiores VA da atividade agropecuária: em 2018 atingiu a 11ª posição, em 2019 avançou para a 8ª posição e em 2020 recuou para a 11ª posição. Entre as principais atividades agropecuárias estão o cultivo de soja – sétimo maior produtor do estado – , a criação de bovinos e o cultivo de cereais. Além disso, é o principal produtor na atividade de silvicultura e na extração vegetal do estado em 2021.

Silvânia surge na 10ª posição, com 1,7% de participação no total da produção agropecuária estadual. Destaca-se sua ascensão nos últimos anos: em 2018 atingiu a 15ª posição, em 2019 subiu para a 14ª posição e em 2020 atingiu a 13ª posição. Entre as principais produções agropecuárias do município estão o cultivo de soja, a criação de bovinos e o cultivo de cereais. É o nono principal produtor de cereais e o décimo principal produtor de soja no estado.

A Figura 4 apresenta a distribuição espacial do VA da Agropecuária dos municípios goianos em cinco classes, com destaque para as dez maiores participações no total do VA estadual. Observa-se que, cinco desses municípios se encontram na Região Intermediária Rio Verde.

Figura 4 – Municípios goianos segundo o VA da Agropecuária: destaque para os dez maiores (2021)

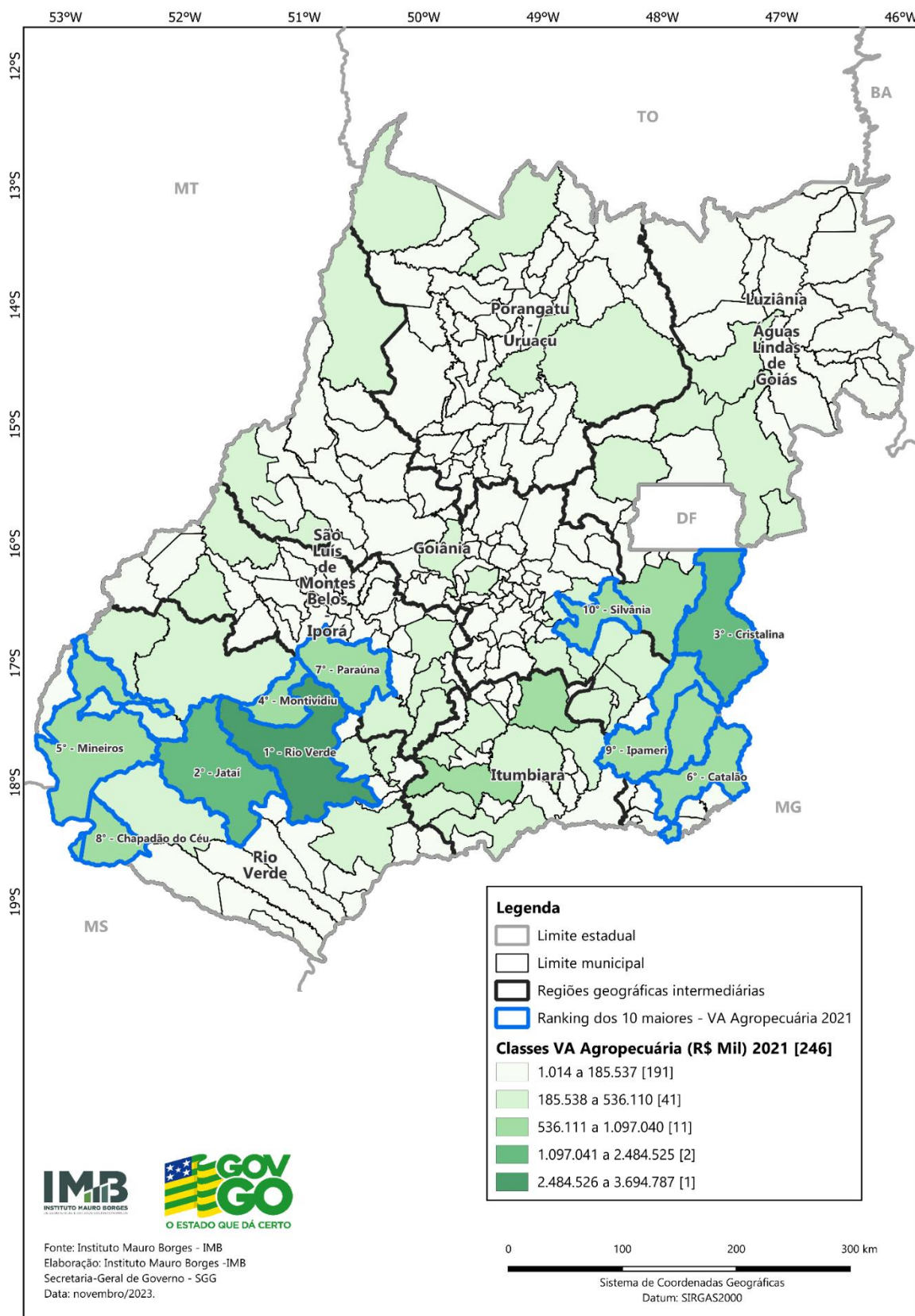

DESTAQUES NA INDÚSTRIA

O setor da Indústria é composto pelos segmentos de Extrativa Mineral; Indústria de Transformação; Geração e distribuição de eletricidade e gás, água, esgoto e limpeza urbana e Construção. Em Goiás, no ano de 2021, essas atividades somaram R\$ 53,006 bilhões de VA, com acréscimo de R\$ 5,881 bilhões em relação a 2020. Em volume, apresentou queda de 1,0%, ante uma alta de 0,4% em 2020 (Tabela 12).

A participação da Indústria na economia goiana reduziu de 28,3% em 2010, para 22,3%, em 2021, ou seja, houve perda de 6 p.p. Essa redução é resultado, principalmente, da perda de participação da construção e da produção e distribuição de eletricidade, porém, todos os segmentos perderam participação ao longo desse período.

Os dez municípios com maior participação na Indústria representaram 59,1% do VA gerado por esse setor em 2021, enquanto que, no ano anterior, representaram 57,5%.

Em relação à participação na estrutura produtiva goiana, em 2021, apenas 23 municípios goianos tiveram a Indústria como principal atividade econômica, registrando uma redução de 20,7% dos municípios, na comparação com o ano anterior. Entre os segmentos, destacam-se a Construção e a Indústria de Transformação. Essa última tem como principais atividades a indústria de alimentos, de químicos e farmoquímicos, a alcooleira e a de metal.

Tabela 12 – Destaques em Goiás: dez maiores municípios em relação ao VA da Indústria (2010, 2020 e 2021)

| Class. | 2010 | | | 2020 | | | 2021 | | |
|------------------------|----------------------|-------------------|-------------|----------------------|-------------------|-------------|----------------------|-------------------|-------------|
| | Município | Valor (R\$ Mil) | Part. (%) | Município | Valor (R\$ Mil) | Part. (%) | Município | Valor (R\$ Mil) | Part. (%) |
| 1º | Goiânia | 5.650.214 | 21,4 | Goiânia | 7.407.112 | 15,7 | Goiânia | 8.482.234 | 16,0 |
| 2º | Anápolis | 3.913.010 | 14,8 | Anápolis | 4.451.553 | 9,4 | Anápolis | 4.987.744 | 9,4 |
| 3º | Catalão | 2.057.540 | 7,8 | Aparecida de Goiânia | 3.263.234 | 6,9 | Catalão | 3.701.549 | 7,0 |
| 4º | Aparecida de Goiânia | 1.681.048 | 6,4 | Rio Verde | 2.808.934 | 6,0 | Aparecida de Goiânia | 3.572.536 | 6,7 |
| 5º | Rio Verde | 1.172.983 | 4,4 | Catalão | 2.577.526 | 5,5 | Rio Verde | 3.502.651 | 6,6 |
| 6º | São Simão | 1.081.968 | 4,1 | Itumbiara | 1.473.303 | 3,1 | Itumbiara | 1.546.823 | 2,9 |
| 7º | Minaçu | 667.215 | 2,5 | Luziânia | 1.466.069 | 3,1 | Jataí | 1.518.942 | 2,9 |
| 8º | Luziânia | 609.187 | 2,3 | Jataí | 1.366.145 | 2,9 | Luziânia | 1.508.965 | 2,8 |
| 9º | Itumbiara | 562.844 | 2,1 | Senador Canedo | 1.217.287 | 2,6 | Senador Canedo | 1.435.509 | 2,7 |
| 10º | Alto Horizonte | 559.067 | 2,1 | Barro Alto | 1.078.989 | 2,3 | Barro Alto | 1.064.604 | 2,0 |
| Total | | 17.955.077 | 67,9 | | 27.110.151 | 57,5 | | 31.321.557 | 59,1 |
| Estado de Goiás | | 26.426.091 | | | 47.124.852 | | | 53.006.223 | |

Fonte: IBGE/ órgãos estaduais de estatística.

Elaboração: Instituto Mauro Borges/Secretaria-Geral de Governo – 2023.

Goiânia é o município que obteve a maior participação na Indústria (16,0%).

A participação na estrutura total do estado apresentou leve aumento de 0,3 p.p., comparado a 2020. No município, destacam-se os segmentos de Construção Civil; seguido pela Indústria de Transformação e a Produção e distribuição de eletricidade, gás, água, esgoto e limpeza urbana. Na Indústria de Transformação, sobressaem-se as “demais atividades”, seguidas por Alimentos, Metal, Vestuário e Farmacêuticos e químicos. Ainda, o município aparece entre os 50 maiores VA industriais nacionais, na quadragésima posição em 2021.

Anápolis segue como a segunda maior participação do estado (9,4%) e mantém sua participação, em comparação a 2020. Seu principal segmento é a Indústria de Transformação, em que predomina a atividade de farmacêuticos e químicos, alimentos e “demais atividades”.

O município de **Catalão** subiu duas posições, alcançando a terceira colocação, em 2021, com participação de 7,0% no VA da Indústria, com um aumento de 1,5 p.p em relação ao ano anterior ocasionado, principalmente, pela Indústria de Transformação. São destaques no município as atividades de farmacêuticos e químicos, “demais atividades” e automóveis.

Aparecida de Goiânia recuou para a quarta posição, com participação de 6,7% no VA da Indústria, e perdeu uma posição na comparação com o ano anterior. Destacam-se no município os segmentos de Indústria de Transformação e a Construção Civil. Esse município apresenta uma diversa gama de atividades industriais. Na Indústria de Transformação os principais destaques são as atividades de farmacêuticos e químicos e de alimentos.

O município de **Rio Verde** obteve a quinta posição no ranking da participação da Indústria goiana. Apesar de ter recuado uma colocação, em relação ao ano de 2020, apresentou um aumento de 0,6 p.p na participação do VA da Indústria, atingindo 6,6% de participação em 2021. No município, sobressai a Indústria de Transformação, com destaque para a indústria de alimentos, sugerindo forte encadeamento da Agropecuária com a indústria, tendo em vista sua base econômica ser o agronegócio.

Itumbiara obteve participação de 2,9% do VA da Indústria goiana, mantendo-se estável (6ª posição), em relação a 2020. Seu principal segmento é a Indústria de Transformação, com destaque nas atividades da indústria de alimentos, seguido pela indústria de metal e de vestuário.

Jataí alcançou a 7ª posição, subindo uma colocação em relação ao ano anterior, com a participação de 2,9% do VA da Indústria goiana. No município, sobressai a Indústria de Transformação, com destaque para a produção de alimentos e de álcool.

Luziânia participa com 2,8% do VA da Indústria, e se sobressai a Indústria de Transformação, com destaque para a indústria de alimentos.

O município de **Senador Canedo** manteve-se estável em 2021, ficando na nona posição, com participação de 2,7% do VA da Indústria. A Indústria de Transformação sobressai-se com destaque nas atividades das indústrias “demais atividades”, de farmacêuticos e químicos e de alimentos.

Barro Alto se manteve como a décima maior participação do estado com 2,0% em 2021, destacando-se, principalmente, a Indústria de Transformação (metal), seguido da Indústria Extrativa.

Ainda sobre VA da Indústria, ocorreu uma situação atípica no município de **Cachoeira Dourada**, em que o VA do setor ficou com valor negativo. Isso ocorreu devido à atividade de geração de energia, que tem peso considerável na indústria do município. Tal resultado foi ocasionado pela combinação de queda na produção de energia e custos intermediários elevados. Esse evento influenciou de forma

significativa o PIB do município e, conseqüentemente, o PIB per capita, o VA da Indústria, e as razões dos cálculos como o valor da Administração Pública sobre o Valor adicionado do município.

A Figura 5 apresenta a distribuição espacial do VA da Indústria dos municípios goianos em seis classes, com destaque para as dez maiores participações no total do VA estadual.

Figura 5 – Municípios segundo o VA da Indústria: destaque para os dez maiores (2021)

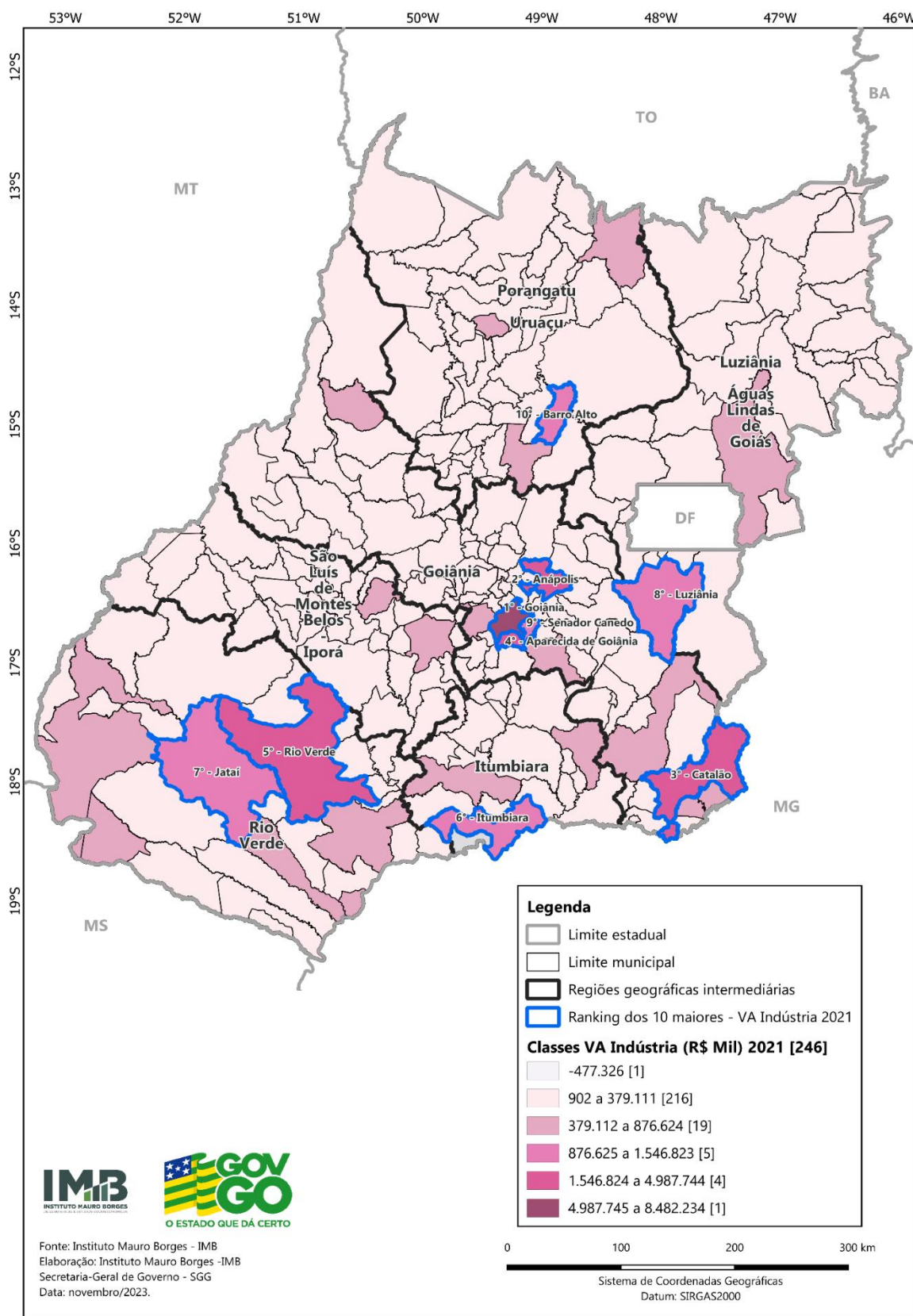

DESTAQUES NO SETOR DE SERVIÇOS

O setor de Serviços é composto por diversas atividades: comércio, manutenção e reparação de veículos automotores e motocicletas; transporte, armazenagem e correios; serviços de alojamento e alimentação; serviços de informação; intermediação financeira, de seguros e previdência complementar e serviços relacionados; atividades imobiliárias; atividades profissionais, científicas e técnicas, administrativas e serviços complementares; administração, educação e saúde pública, defesa e seguridade social; educação e saúde privada; artes, cultura, esporte e recreação, outros serviços e serviços domésticos.

Em Goiás, no ano de 2021, o setor de serviços somou R\$ 142,710 bilhões (inclusive administração pública), com participação relativa de 59,9% na estrutura do VA estadual. Seu crescimento no ano foi de 4,8%, em volume, e todas as atividades do setor apresentaram variação positiva em relação ao ano anterior. As maiores altas, em volume, ocorreram em educação e saúde privadas (12,6%), alojamento e alimentação (11,8%), informação e comunicação (10,2%) e artes, cultura, esporte e recreação e outras atividades de serviços (10,1%).

Como a administração pública possui especificidades, sua análise é realizada separadamente. Dessa forma, o setor de Serviços (exclusive administração pública) apresentou VA de R\$ 105,981 bilhões.

Em 2021, os dez municípios com maior participação no setor de Serviços (exclusive administração pública) representaram 65,1% da renda gerada por esse setor (Tabela 13).

Tabela 13 – Destaques em Goiás: dez maiores municípios em relação ao VA de Serviços - exclusive Administração Pública (2010, 2020 e 2021)

| Class. | 2010 | | | 2020 | | | 2021 | | |
|------------------------|----------------------|-------------------|-------------|----------------------|-------------------|-------------|----------------------|--------------------|-------------|
| | Município | Valor (R\$ Mil) | Part. (%) | Município | Valor (R\$ Mil) | Part. (%) | Município | Valor (R\$ Mil) | Part. (%) |
| 1º | Goiânia | 16.162.572 | 38,4 | Goiânia | 30.097.236 | 33,5 | Goiânia | 34.799.549 | 32,8 |
| 2º | Anápolis | 3.304.694 | 7,8 | Aparecida de Goiânia | 6.679.484 | 7,4 | Aparecida de Goiânia | 8.176.707 | 7,7 |
| 3º | Aparecida de Goiânia | 2.519.333 | 6,0 | Anápolis | 6.474.601 | 7,2 | Anápolis | 7.616.644 | 7,2 |
| 4º | Rio Verde | 1.769.463 | 4,2 | Rio Verde | 4.532.148 | 5,0 | Rio Verde | 5.845.570 | 5,5 |
| 5º | Catalão | 1.280.203 | 3,0 | Catalão | 2.246.719 | 2,5 | Catalão | 2.773.813 | 2,6 |
| 6º | Itumbiara | 1.019.997 | 2,4 | Jataí | 2.130.351 | 2,4 | Jataí | 2.690.817 | 2,5 |
| 7º | Jataí | 835.200 | 2,0 | Itumbiara | 1.870.551 | 2,1 | Itumbiara | 2.118.862 | 2,0 |
| 8º | Luziânia | 769.224 | 1,8 | Luziânia | 1.591.436 | 1,8 | Luziânia | 1.794.387 | 1,7 |
| 9º | Valparaíso de Goiás | 619.113 | 1,5 | Senador Canedo | 1.404.788 | 1,6 | Senador Canedo | 1.710.283 | 1,6 |
| 10º | Caldas Novas | 574.380 | 1,4 | Valparaíso de Goiás | 1.388.679 | 1,5 | Valparaíso de Goiás | 1.508.139 | 1,4 |
| Total | | 28.854.178 | 68,5 | | 58.415.993 | 65,1 | | 69.034.771 | 65,1 |
| Estado de Goiás | | 42.117.306 | | | 89.797.907 | | | 105.981.332 | |

Fonte: IBGE/ Órgãos estaduais de estatística

Elaboração: Instituto Mauro Borges/ Secretaria-Geral de Governo – 2023

Goiânia concentra grande parte do VA da atividade de Serviços e manteve-se como o município de maior representatividade nesse setor (32,8%), porém, apresentou perda de participação (0,7 p.p.) entre 2020 e 2021. Os principais segmentos são o comércio, manutenção e reparação de veículos automotores e motocicletas; atividades imobiliárias; intermediação financeira e atividades profissionais, científicas e técnicas, administrativas e serviços complementares. Dentro do segmento Comércio, manutenção e reparação de veículos automotores e motocicletas, o principal destaque é o comércio varejista, seguido de comércio atacadista e veículos automotores e motocicletas. Goiânia, por ser capital, exerce papel importante na prestação de diversos serviços, sobretudo, intermediação financeira, atividades imobiliárias, educação e saúde. A capital está na décima terceira posição dos maiores VA de serviços, excluída a administração pública, no cenário nacional.

Aparecida de Goiânia permaneceu com a segunda maior participação no VA de Serviços (7,7%). O principal segmento desse município é o comércio, manutenção e reparação de veículos automotores e motocicletas, em que a atividade destaque é o comércio atacadista exceto combustíveis. O segmento das atividades imobiliárias também se sobressai no município.

Anápolis manteve-se com a terceira maior participação no VA de Serviços (7,2%). Houve ganho de participação em três segmentos: comércio, manutenção e reparação de veículos automotores e motocicletas; atividades profissionais, científicas e técnicas, administrativas e serviços complementares; saúde privada. Houve perda de participação em alojamento e alimentação; transporte, armazenagem e correio; serviços de informação; intermediação financeira; atividades imobiliárias; educação privada; artes, cultura, esporte e recreação, outras atividades de serviços e serviços domésticos.

O município de **Rio Verde** se manteve com a quarta maior participação no VA de Serviços (5,5%) e exibiu um aumento de 0,5 p.p. de sua participação em relação ao ano anterior. Os segmentos com aumento de participação, no município, em 2021, foram comércio, manutenção e reparação de veículos automotores e motocicletas; atividades profissionais, científicas e técnicas, administrativas e serviços complementares; saúde privada; transporte, armazenagem e correio. Houve perda de participação nas atividades imobiliárias; intermediação financeira; serviços de informação; educação privada; artes, cultura, esporte e recreação, outras atividades de serviços e serviços domésticos; alojamento e alimentação.

Catalão prosseguiu com a quinta maior participação no VA de Serviços (2,6%). Os segmentos que obtiveram maiores ganhos de participação foram atividades profissionais, científicas e técnicas, administrativas e serviços complementares; saúde privada; transporte, armazenagem e correio. Os segmentos que apresentaram perda de participação foram atividades imobiliárias; intermediação financeira; serviços de informação; educação privada; artes, cultura, esporte e recreação, outras atividades de serviços e serviços domésticos; comércio, manutenção e reparação de veículos automotores e motocicletas; alojamento e alimentação.

Jataí se manteve com a sexta maior participação no VA de Serviços (2,5%). No município, o principal segmento é o comércio, manutenção e reparação de veículos automotores e motocicletas, principalmente, devido à atividade de comércio atacadista exceto combustíveis.

Itumbiara continuou sendo a sétima maior participação no VA de Serviços (2,0%). Os principais segmentos econômicos do município são comércio, manutenção e reparação de veículos automotores e motocicletas; atividades

imobiliárias; atividades profissionais, científicas e técnicas, administrativas e serviços complementares.

Luziânia manteve a oitava posição com 1,7% de participação no VA de Serviços do estado. Os três principais segmentos econômicos são as atividades imobiliárias; o comércio, manutenção e reparação de veículos automotores e motocicletas; e as atividades profissionais, científicas e técnicas, administrativas e serviços complementares. O primeiro e o terceiro segmento exibiram perda de participação e o segundo obteve ganho de participação no município.

Senador Canedo obteve participação de 1,6% no VA de Serviços do estado. Nesse município, destaca-se o segmento de comércio, manutenção e reparação de veículos automotores e motocicletas, principalmente, a atividade de comércio atacadista de combustíveis. Contudo, deve-se destacar o aumento de participação na atividade de comércio atacadista excluso combustíveis. Em seguida, sobressai os segmentos atividades imobiliárias; atividades profissionais, científicas e técnicas, administrativas e serviços complementares.

Encerrando a lista dos dez municípios com maiores participações do VA de Serviços do estado, está **Valparaíso de Goiás** com 1,4%. Os dois principais segmentos econômicos do município são a atividade Imobiliária e o comércio, manutenção e reparação de veículos automotores e motocicletas. Os dois segmentos exibiram ganhos de participação no VA de serviços do município.

A Figura 6 apresenta a distribuição espacial do VA do setor de Serviços, excluindo a administração pública, dos municípios goianos em cinco classes, com destaque para as dez maiores participações no total do VA estadual.

Figura 6 – Municípios segundo o VA de Serviços - exclusive administração pública: destaque para os dez maiores (2021)

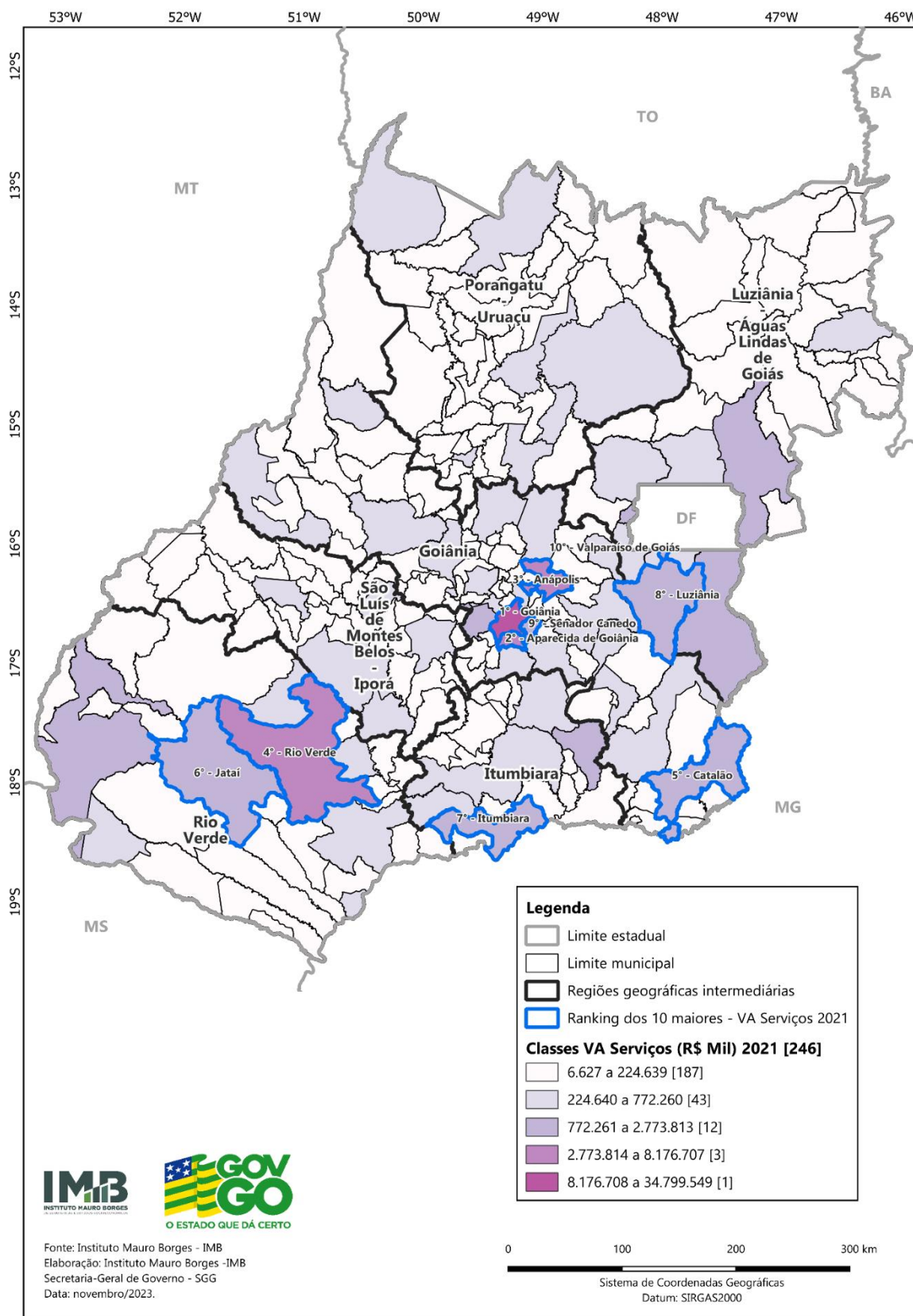

DESTAQUES DA ADMINISTRAÇÃO PÚBLICA

A atividade da Administração, Educação e Saúde Públicas, Defesa e Seguridade Social (APU) é importante para a economia de diversos municípios goianos e pode ser aferida pela elevada participação no VA desses municípios. Por esse motivo, apesar do valor adicionado bruto dessa atividade estar inserido no valor adicionado bruto dos Serviços, divulga-se esse segmento em separado. Com isso, é possível verificar o conjunto de municípios que possuem maior ou menor dependência econômica em relação à administração pública.

A Tabela 14 apresenta os municípios com as maiores e as menores participações na APU em seu VA, nos anos selecionados. No geral, os dez municípios que possuem as maiores dependências da APU apresentam atividade econômica de pouca expressividade, baixa população e os menores PIBs per capita.

Destaca-se que a região intermediária de Luziânia – Águas Lindas de Goiás possui cinco dos dez municípios que mais dependem da Administração Pública, em 2021. Entre eles estão os municípios de Santo Antônio do Descoberto e Novo Gama que, apesar de estarem entre os mais dependentes, não possuem baixa população.

Observa-se que, da relação APU/VA das menores participações nos municípios, três encontram-se localizadas na Região Intermediária de Goiânia, e três na região de Rio Verde, e um município em cada uma das demais regiões intermediárias.

Entre as menores participações apareceu uma situação atípica, que foi a razão negativa no município de Cachoeira Dourada, conforme explicado anteriormente na seção sobre a Indústria. Isso ocorreu devido a uma situação peculiar no indicador de Valor Adicionado do município. Portanto, dado o denominador (VA) negativo, a razão APU/VA ficou negativa no município, assim aparecendo com a menor participação desse ano.

Tabela 14 – Destaques em Goiás: dez municípios com maior e menor participação da Administração Pública no VA Total (2010, 2020 e 2021)

| Class. | 2010 | | 2020 | | 2021 | |
|------------------------------|-----------------------------|------------|-----------------------------|------------|-----------------------------|------------|
| | Município | APU/VA (%) | Município | APU/VA (%) | Município | APU/VA (%) |
| Maiores Participações | | | | | | |
| 1º | Teresina de Goiás | 55,9 | Teresina de Goiás | 57,1 | Teresina de Goiás | 55,0 |
| 2º | Buritinópolis | 53,1 | Anhanguera | 52,6 | Anhanguera | 51,9 |
| 3º | Anhanguera | 49,7 | Jesúpolis | 49,6 | Santo Antônio do Descoberto | 47,4 |
| 4º | Mambaí | 48,9 | Santo Antônio do Descoberto | 48,9 | Novo Gama | 46,0 |
| 5º | Santo Antônio do Descoberto | 47,4 | Mambaí | 47,6 | Jesúpolis | 45,9 |
| 6º | Damianópolis | 45,7 | Damianópolis | 47,5 | Mambaí | 45,7 |
| 7º | Colinas do Sul | 45,6 | Novo Gama | 46,3 | Damianópolis | 43,6 |
| 8º | Jesúpolis | 44,3 | Colinas do Sul | 43,9 | Colinas do Sul | 40,9 |
| 9º | Águas Lindas de Goiás | 44,1 | Águas Lindas de Goiás | 43,8 | Adelândia | 40,7 |
| 10º | Guaraíta | 44,1 | Nova América | 43,4 | Nova América | 40,6 |
| Menores Participações | | | | | | |
| 237º | Cezarina | 8,7 | Ouvidor | 8,6 | Água Fria de Goiás | 6,5 |
| 238º | Montividiu | 8,3 | Ipameri | 8,3 | Santa Cruz de Goiás | 6,2 |
| 239º | Davinópolis | 7,3 | Edealina | 8,0 | Campo Alegre de Goiás | 6,1 |
| 240º | Turvelândia | 6,2 | Montividiu | 7,7 | Barro Alto | 5,9 |
| 241º | Cachoeira Dourada | 5,9 | Campo Alegre de Goiás | 7,5 | Montividiu | 5,3 |
| 242º | Catalão | 5,7 | Perolândia | 6,4 | Perolândia | 4,9 |
| 243º | São Simão | 3,8 | Paraúna | 6,1 | Paraúna | 4,8 |
| 244º | Perolândia | 3,7 | Barro Alto | 5,9 | Davinópolis | 3,9 |
| 245º | Chapadão do Céu | 3,2 | Chapadão do Céu | 4,4 | Chapadão do Céu | 3,8 |
| 246º | Alto Horizonte | 2,3 | Davinópolis | 3,8 | Cachoeira Dourada | -25,7 |

Fonte: IBGE/ órgãos estaduais de estatística.

Elaboração: Instituto Mauro Borges/Secretaria-Geral de Governo – 2023

A Figura 7 apresenta a distribuição espacial da razão do VA da Administração Pública sobre o Valor Adicionado dos dez municípios com maior e menor dependência.

Figura 7 - Municípios segundo a razão de dependência entre a valor da Administração Pública e o Valor Adicionado: destaque para os dez com maior e com menor dependência (2021)

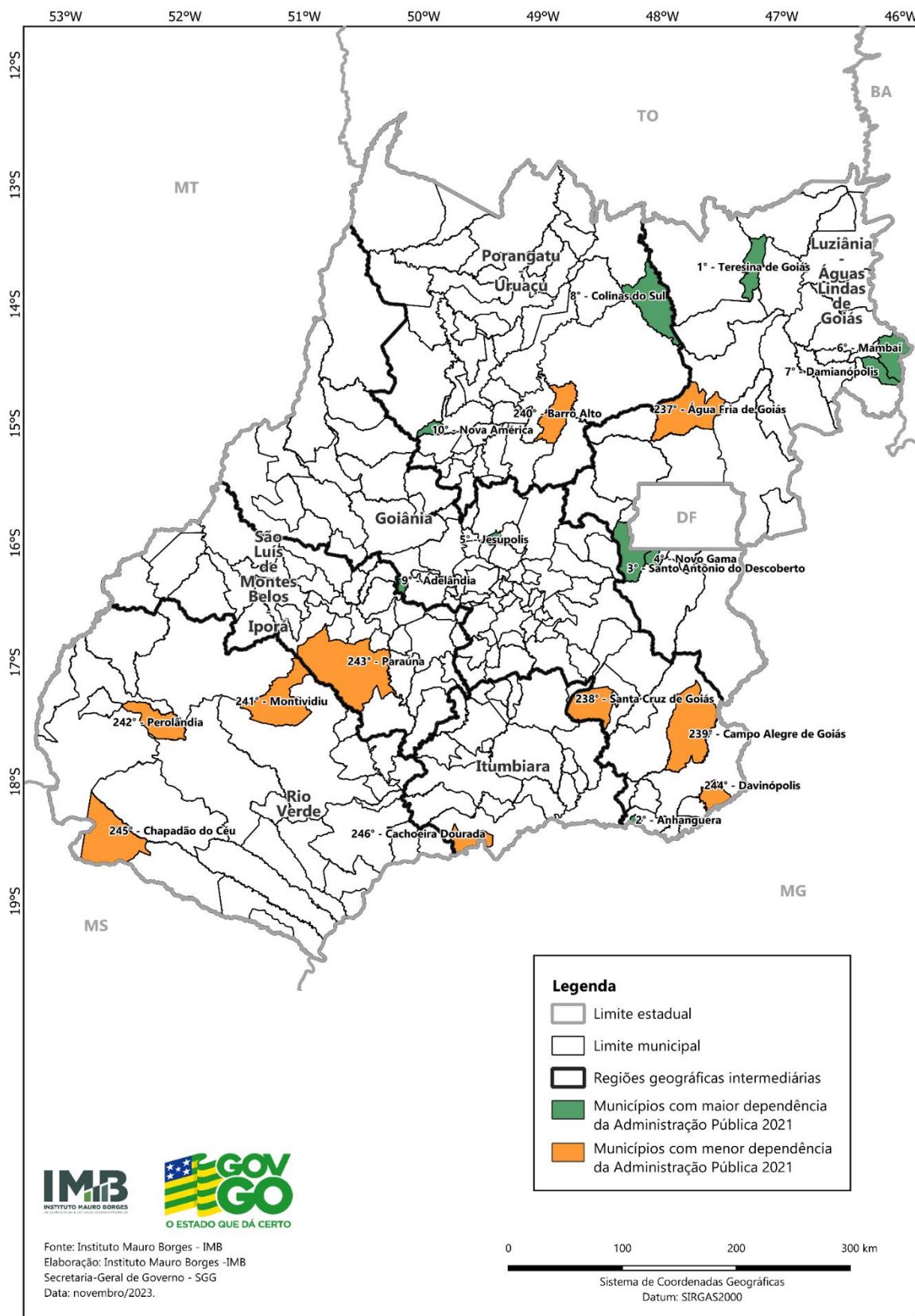

A Tabela 15 apresenta os municípios com as principais reduções ou aumentos, em variação relativa, de dependência na razão entre a Administração Pública e o Valor Agregado entre 2021 e 2020.

Os municípios com maiores aumentos da dependência da Administração Pública foram impactados pela retomada das atividades presenciais pós pandemia, que impactaram a demanda pelos serviços públicos. Além disso, alguns municípios foram impactados pela crise hídrica que afetou a produção de energia elétrica nas usinas instaladas nesses municípios.

Tabela 15 – Goiás: dez maiores variações de redução e aumento de dependência da administração pública nos municípios goianos – 2021/2020 (%)

| 10 maiores reduções de dependência | | | | |
|------------------------------------|----------------------------|----------------------|----------------------|---|
| Classificação | Municípios | APU/VA Total(%) 2020 | APU/VA Total(%) 2021 | Var(%) entre razão dependência APU/VA Total - 2021/2020 |
| 1º | São João da Paraúna | 19,6 | 10,0 | -48,8 |
| 2º | Turvânia | 23,8 | 13,5 | -43,3 |
| 3º | Santa Cruz de Goiás | 10,8 | 6,2 | -42,7 |
| 4º | Rio Quente | 22,1 | 13,0 | -41,1 |
| 5º | Alto Horizonte | 10,9 | 6,7 | -38,3 |
| 6º | Urutaí | 19,1 | 12,6 | -34,1 |
| 7º | Indiara | 19,5 | 13,0 | -33,3 |
| 8º | São Miguel do Passa Quatro | 12,8 | 8,7 | -32,4 |
| 9º | Portelândia | 11,8 | 8,0 | -32,3 |
| 10º | Montividiu | 7,7 | 5,3 | -30,3 |

| 10 maiores aumentos de dependência | | | | |
|------------------------------------|-------------------|----------------------|----------------------|---|
| Classificação | Municípios | APU/VA Total(%) 2020 | APU/VA Total(%) 2021 | Var(%) entre razão dependência APU/VA Total - 2021/2020 |
| 1º | São Domingos | 22,0 | 29,9 | 35,9 |
| 2º | Cavalcante | 12,5 | 16,9 | 35,7 |
| 3º | São Luiz do Norte | 21,0 | 25,0 | 19,1 |
| 4º | Gouvelândia | 21,0 | 24,8 | 17,9 |
| 5º | Castelândia | 21,9 | 24,8 | 13,2 |
| 6º | Caçu | 10,2 | 11,3 | 11,0 |
| 7º | Buritinópolis | 22,4 | 24,7 | 10,4 |
| 8º | São Simão | 9,9 | 10,9 | 9,6 |
| 9º | Ivolândia | 12,3 | 13,3 | 8,0 |
| 10º | Cachoeira Alta | 24,1 | 26,0 | 7,7 |

Fonte: IBGE/ órgãos estaduais de estatística.

Elaboração: Instituto Mauro Borges/Secretaria-Geral de Governo – 2023

Nota: Cachoeira Dourada apresentou VA negativo impactando a razão APU/VA, assim esse município foi desconsiderado na elaboração do ranking.

ÍNDICE DE GINI

Com os resultados do PIB dos municípios do estado de Goiás calculou-se o índice de Gini⁵ a fim de medir o grau de concentração ou desigualdade existente na distribuição dos municípios, conforme o VA de cada um deles para o período de 2010 a 2021 (Tabela 16).

A Agropecuária foi a atividade com menor concentração produtiva, com índice de 0,66, em 2021. Verificou-se uma tendência de desconcentração dessa atividade entre 2010 e 2015, mas, entre 2016 e 2021, nota-se uma tendência de concentração. Observa-se que os dez maiores municípios do VA agropecuário participaram com 35,3% do total do VA da Agropecuária estadual.

A atividade de Serviços (exclusive Administração Pública) com índice de 0,84, apresentou o segundo maior grau de concentração entre as atividades em 2021, com destaque para a capital Goiânia, que participa com 32,8% do total estadual. Na Administração Pública, o menor índice da série foi de 0,71 (2010), enquanto o maior índice da série foi de 0,73 em 2021.

A Indústria é a atividade mais concentrada em Goiás, com índice de 0,86, em 2021. Isso se justifica pela elevada concentração do setor em alguns municípios

Com esse cenário de concentração da distribuição do VA das atividades produtivas, o resultado do índice para o PIB, em 2021, mantém-se elevado (0,77), apesar da ocorrência de alguma desconcentração ao longo da série. Dessa forma, continua acentuada a desigualdade na distribuição da produção entre os municípios goianos.

⁵ O índice de Gini é definido como a medida do grau de concentração de uma distribuição cujo valor varia de zero (perfeita igualdade) até um (desigualdade máxima). No caso específico do cálculo do PIB dos municípios, esse indicador mede o grau de desigualdade na distribuição dos municípios de acordo com o valor adicionado bruto de cada um. Seu valor varia de zero, quando não há desigualdade (o valor adicionado bruto é o mesmo para todos os municípios) até um, quando a desigualdade é máxima (apenas um município detém o valor adicionado bruto total, de forma que o valor adicionado bruto de todos os demais municípios seja nulo). Do ponto de vista operacional, utilizou-se a função “Gini” do pacote “ineq” no programa estatístico RStudio.

Tabela 16 - Municípios goianos: índice de Gini da distribuição do PIB a preços correntes e do VA das atividades econômicas (2010 a 2021)

| Ano | Agropecuária | Indústria | Serviços | Administração Pública | PIB |
|------|--------------|-----------|----------|-----------------------|------|
| 2010 | 0,63 | 0,87 | 0,85 | 0,71 | 0,80 |
| 2011 | 0,62 | 0,87 | 0,86 | 0,72 | 0,80 |
| 2012 | 0,64 | 0,87 | 0,85 | 0,72 | 0,80 |
| 2013 | 0,63 | 0,86 | 0,85 | 0,72 | 0,79 |
| 2014 | 0,61 | 0,86 | 0,86 | 0,72 | 0,80 |
| 2015 | 0,60 | 0,86 | 0,85 | 0,72 | 0,79 |
| 2016 | 0,62 | 0,85 | 0,85 | 0,72 | 0,78 |
| 2017 | 0,63 | 0,85 | 0,85 | 0,72 | 0,78 |
| 2018 | 0,64 | 0,85 | 0,84 | 0,73 | 0,78 |
| 2019 | 0,63 | 0,84 | 0,84 | 0,73 | 0,78 |
| 2020 | 0,64 | 0,84 | 0,84 | 0,73 | 0,77 |
| 2021 | 0,66 | 0,86 | 0,84 | 0,73 | 0,77 |

Fonte: IBGE/ órgãos estaduais de estatística.

Elaboração: Instituto Mauro Borges/Secretaria-Geral de Governo – 2023

Anexos

Tabela A1 – Municípios goianos: Produto Interno Bruto a preços correntes, classificação, Valor Adicionado (VA) por setor, população e PIB per capita – 2021

| Municípios | Agropecuária (R\$ mil) | Indústria (R\$ mil) | Serviços (R\$ mil) | VAB (R\$ mil) | Impostos (R\$ mil) | PIB (R\$ mil) | Class. | População (habitantes) | PIB Per capita (R\$) |
|------------------------|---------------------------|------------------------|-----------------------|-----------------------|-----------------------|-----------------------|--------|---------------------------|----------------------------|
| Estado de Goiás | 42.437.487,32 | 53.006.222,58 | 142.710.027,60 | 238.153.737,51 | 31.474.136,38 | 269.627.873,90 | - | 7.206.589 | 37.414,08 |
| Abadia de Goiás | 14.324,86 | 79.642,28 | 216.310,19 | 310.277,33 | 43.422,96 | 353.700,29 | 98 | 9.158 | 38.622,00 |
| Abadiânia | 81.207,87 | 56.944,71 | 261.607,60 | 399.760,19 | 45.564,02 | 445.324,20 | 89 | 20.873 | 21.334,94 |
| Acreúna | 480.043,20 | 71.129,22 | 426.762,59 | 977.935,02 | 73.899,10 | 1.051.834,12 | 48 | 22.710 | 46.315,90 |
| Adelândia | 11.914,35 | 3.545,16 | 31.169,92 | 46.629,43 | 2.163,94 | 48.793,37 | 241 | 2.515 | 19.400,94 |
| Água Fria de Goiás | 389.836,21 | 20.264,89 | 103.997,77 | 514.098,87 | 19.134,01 | 533.232,88 | 82 | 5.843 | 91.260,12 |
| Água Limpa | 25.089,90 | 2.354,44 | 33.362,11 | 60.806,45 | 3.040,21 | 63.846,66 | 228 | 1.809 | 35.293,90 |
| Águas Lindas de Goiás | 6.071,78 | 186.275,06 | 2.034.134,63 | 2.226.481,47 | 236.670,43 | 2.463.151,90 | 16 | 222.850 | 11.052,96 |
| Alexânia | 105.083,22 | 251.298,68 | 615.995,02 | 972.376,92 | 155.676,94 | 1.128.053,86 | 45 | 28.360 | 39.776,23 |
| Aloândia | 25.349,45 | 2.283,16 | 32.338,36 | 59.970,96 | 3.757,40 | 63.728,36 | 229 | 1.976 | 32.251,19 |
| Alto Horizonte | 22.507,36 | 859.696,95 | 304.165,15 | 1.186.369,46 | 93.853,57 | 1.280.223,03 | 41 | 6.796 | 188.378,90 |
| Alto Paraíso de Goiás | 97.359,25 | 16.670,02 | 157.228,46 | 271.257,73 | 25.753,13 | 297.010,86 | 111 | 7.751 | 38.319,04 |
| Alvorada do Norte | 35.089,25 | 13.291,15 | 109.583,82 | 157.964,22 | 11.044,18 | 169.008,40 | 154 | 8.749 | 19.317,45 |
| Amaralina | 68.022,21 | 2.296,92 | 35.614,58 | 105.933,71 | 3.143,13 | 109.076,83 | 182 | 3.875 | 28.148,86 |
| Americano do Brasil | 19.264,83 | 6.682,39 | 55.837,02 | 81.784,24 | 9.615,53 | 91.399,77 | 195 | 6.220 | 14.694,50 |
| Amorinópolis | 69.835,26 | 3.712,99 | 41.128,79 | 114.677,03 | 4.225,94 | 118.902,97 | 176 | 3.011 | 39.489,53 |
| Anápolis | 161.292,83 | 4.987.744,12 | 9.627.770,69 | 14.776.807,64 | 3.011.481,84 | 17.788.289,48 | 2 | 396.526 | 44.860,34 |
| Anhanguera | 2.270,73 | 965,23 | 17.256,46 | 20.492,42 | 1.198,99 | 21.691,41 | 246 | 1.171 | 18.523,83 |
| Anicuns | 99.062,73 | 104.991,16 | 268.013,73 | 472.067,62 | 40.487,78 | 512.555,40 | 83 | 22.113 | 23.178,92 |
| Aparecida de Goiânia | 19.867,41 | 3.572.536,13 | 10.817.665,11 | 14.410.068,65 | 2.569.915,01 | 16.979.983,66 | 3 | 601.844 | 28.213,26 |
| Aparecida do Rio Doce | 57.933,83 | 3.767,33 | 43.026,90 | 104.728,05 | 5.343,99 | 110.072,04 | 179 | 2.474 | 44.491,53 |
| Aporé | 147.835,67 | 121.352,75 | 105.203,12 | 374.391,54 | 21.321,96 | 395.713,50 | 94 | 4.266 | 92.759,84 |
| Araçu | 24.833,87 | 6.278,54 | 38.557,93 | 69.670,34 | 3.825,59 | 73.495,93 | 213 | 3.450 | 21.303,17 |
| Aragarças | 13.453,63 | 16.939,17 | 221.392,35 | 251.785,14 | 25.925,14 | 277.710,28 | 118 | 20.410 | 13.606,58 |
| Aragoiânia | 27.201,13 | 19.460,42 | 112.949,89 | 159.611,43 | 14.703,99 | 174.315,42 | 149 | 10.680 | 16.321,67 |
| Araguapaz | 77.950,44 | 5.882,83 | 85.222,12 | 169.055,39 | 11.067,83 | 180.123,22 | 146 | 7.795 | 23.107,53 |
| Arenópolis | 95.196,40 | 74.064,71 | 47.075,82 | 216.336,93 | 6.243,11 | 222.580,05 | 130 | 2.462 | 90.406,19 |
| Aruanã | 131.988,24 | 14.176,60 | 126.293,21 | 272.458,06 | 19.503,63 | 291.961,68 | 115 | 10.340 | 28.236,14 |

Tabela A1 – Municípios goianos: Produto Interno Bruto a preços correntes, classificação, Valor Adicionado (VA) por setor, população e PIB per capita – 2021

| Municípios | Agropecuária (R\$ mil) | Indústria (R\$ mil) | Serviços (R\$ mil) | VAB (R\$ mil) | Impostos (R\$ mil) | PIB (R\$ mil) | Class. | População (habitantes) | PIB Per capita (R\$) |
|-----------------------|---------------------------|------------------------|-----------------------|------------------|-----------------------|------------------|--------|---------------------------|----------------------------|
| Aurilândia | 27.653,00 | 10.983,56 | 37.620,39 | 76.256,95 | 5.315,89 | 81.572,84 | 208 | 3.000 | 27.190,95 |
| Avelinópolis | 25.738,12 | 5.630,92 | 33.663,14 | 65.032,17 | 3.017,54 | 68.049,72 | 224 | 2.401 | 28.342,24 |
| Baliza | 73.980,46 | 3.075,56 | 43.103,63 | 120.159,65 | 3.078,83 | 123.238,48 | 171 | 5.418 | 22.746,12 |
| Barro Alto | 45.848,36 | 1.064.603,59 | 333.743,69 | 1.444.195,63 | 129.371,56 | 1.573.567,19 | 27 | 11.643 | 135.151,35 |
| Bela Vista de Goiás | 348.945,35 | 416.509,32 | 562.129,19 | 1.327.583,86 | 153.382,12 | 1.480.965,98 | 30 | 31.004 | 47.766,93 |
| Bom Jardim de Goiás | 108.477,33 | 7.270,52 | 121.337,57 | 237.085,42 | 20.574,15 | 257.659,57 | 123 | 8.912 | 28.911,53 |
| Bom Jesus de Goiás | 468.019,36 | 141.203,81 | 524.486,87 | 1.133.710,03 | 95.923,42 | 1.229.633,45 | 43 | 26.069 | 47.168,42 |
| Bonfinópolis | 16.092,11 | 7.077,71 | 88.465,20 | 111.635,02 | 9.502,66 | 121.137,68 | 173 | 10.120 | 11.970,13 |
| Bonópolis | 100.676,09 | 4.053,45 | 46.638,28 | 151.367,82 | 5.262,45 | 156.630,27 | 159 | 4.579 | 34.206,22 |
| Brazabrantes | 19.617,85 | 25.766,38 | 41.369,15 | 86.753,39 | 7.080,04 | 93.833,43 | 192 | 3.812 | 24.615,27 |
| Britânia | 77.031,26 | 18.869,29 | 86.826,28 | 182.726,83 | 15.374,58 | 198.101,40 | 141 | 5.815 | 34.067,31 |
| Buriti Alegre | 158.510,07 | 94.976,86 | 175.582,19 | 429.069,13 | 38.647,47 | 467.716,60 | 88 | 9.515 | 49.155,71 |
| Buriti de Goiás | 14.711,14 | 5.901,78 | 32.975,24 | 53.588,15 | 3.327,47 | 56.915,62 | 231 | 2.464 | 23.098,87 |
| Buritinópolis | 6.816,86 | 48.899,59 | 30.087,38 | 85.803,83 | 3.095,87 | 88.899,70 | 197 | 3.272 | 27.169,84 |
| Cabeceiras | 317.472,89 | 25.967,74 | 115.800,00 | 459.240,63 | 16.698,69 | 475.939,32 | 87 | 8.098 | 58.772,45 |
| Cachoeira Alta | 75.368,23 | 19.678,26 | 161.816,41 | 256.862,90 | 24.815,98 | 281.678,88 | 117 | 12.843 | 21.932,48 |
| Cachoeira de Goiás | 15.155,65 | 901,73 | 20.693,02 | 36.750,40 | 2.118,20 | 38.868,60 | 245 | 1.336 | 29.093,26 |
| Cachoeira Dourada | 95.419,96 | -477.325,77 | 154.130,99 | -227.774,82 | 297.229,87 | 69.455,05 | 221 | 7.997 | 8.685,14 |
| Caçu | 134.187,35 | 422.126,23 | 265.939,54 | 822.253,13 | 82.338,82 | 904.591,95 | 55 | 16.525 | 54.740,81 |
| Caiapônia | 432.944,02 | 45.808,30 | 296.906,12 | 775.658,44 | 45.994,54 | 821.652,98 | 60 | 19.304 | 42.563,87 |
| Caldas Novas | 304.223,58 | 523.707,65 | 1.934.582,66 | 2.762.513,90 | 238.371,93 | 3.000.885,82 | 13 | 95.183 | 31.527,54 |
| Caldazinha | 23.979,21 | 4.724,73 | 48.926,17 | 77.630,10 | 7.008,30 | 84.638,41 | 204 | 3.900 | 21.702,16 |
| Campestre de Goiás | 25.998,95 | 3.866,67 | 39.410,55 | 69.276,17 | 3.460,55 | 72.736,71 | 214 | 3.662 | 19.862,56 |
| Campinaçu | 47.630,30 | 2.674,04 | 54.115,89 | 104.420,23 | 6.079,57 | 110.499,80 | 178 | 3.628 | 30.457,50 |
| Campinorte | 80.924,90 | 19.801,40 | 197.990,17 | 298.716,47 | 34.296,63 | 333.013,10 | 102 | 12.880 | 25.855,05 |
| Campo Alegre de Goiás | 601.035,40 | 29.170,26 | 184.395,10 | 814.600,75 | 32.127,39 | 846.728,14 | 58 | 7.884 | 107.398,29 |
| Campo Limpo de Goiás | 33.731,15 | 30.820,34 | 84.132,97 | 148.684,46 | 16.414,65 | 165.099,12 | 156 | 8.087 | 20.415,37 |
| Campos Belos | 25.554,14 | 24.248,09 | 234.654,76 | 284.456,99 | 30.837,72 | 315.294,72 | 107 | 20.124 | 15.667,60 |

Tabela A1 – Municípios goianos: Produto Interno Bruto a preços correntes, classificação, Valor Adicionado (VA) por setor, população e PIB per capita – 2021

| Municípios | Agropecuária (R\$ mil) | Indústria (R\$ mil) | Serviços (R\$ mil) | VAB (R\$ mil) | Impostos (R\$ mil) | PIB (R\$ mil) | Class. | População (habitantes) | PIB Per capita (R\$) |
|---------------------|---------------------------|------------------------|-----------------------|------------------|-----------------------|------------------|--------|---------------------------|----------------------------|
| Campos Verdes | 17.151,66 | 2.755,52 | 32.815,77 | 52.722,95 | 3.623,88 | 56.346,83 | 232 | 1.526 | 36.924,53 |
| Carmo do Rio Verde | 65.913,36 | 80.473,61 | 267.643,28 | 414.030,25 | 74.054,11 | 488.084,36 | 85 | 10.299 | 47.391,43 |
| Castelândia | 36.695,62 | 3.465,98 | 46.872,82 | 87.034,42 | 4.579,28 | 91.613,71 | 194 | 3.380 | 27.104,65 |
| Catalão | 951.795,01 | 3.701.549,49 | 3.405.297,81 | 8.058.642,31 | 1.857.825,98 | 9.916.468,29 | 5 | 113.091 | 87.685,74 |
| Caturai | 22.114,32 | 13.180,85 | 58.291,89 | 93.587,06 | 7.180,45 | 100.767,51 | 187 | 5.132 | 19.635,13 |
| Cavalcante | 22.564,68 | 238.436,72 | 110.733,35 | 371.734,74 | 11.265,13 | 382.999,88 | 96 | 9.740 | 39.322,37 |
| Ceres | 25.785,49 | 130.434,56 | 497.402,09 | 653.622,14 | 81.037,91 | 734.660,06 | 63 | 22.407 | 32.787,08 |
| Cezarina | 68.945,20 | 157.545,73 | 109.971,45 | 336.462,38 | 48.533,29 | 384.995,66 | 95 | 8.794 | 43.779,36 |
| Chapadão do Céu | 859.977,41 | 624.392,85 | 524.387,05 | 2.008.757,31 | 179.959,16 | 2.188.716,48 | 18 | 10.797 | 202.715,24 |
| Cidade Ocidental | 56.616,74 | 140.144,99 | 736.485,20 | 933.246,93 | 72.903,25 | 1.006.150,18 | 51 | 74.370 | 13.528,98 |
| Cocalzinho de Goiás | 120.084,93 | 71.286,94 | 216.514,52 | 407.886,38 | 28.432,72 | 436.319,10 | 90 | 20.771 | 21.006,17 |
| Colinas do Sul | 13.670,77 | 4.149,49 | 47.577,82 | 65.398,08 | 5.041,28 | 70.439,36 | 218 | 3.339 | 21.095,95 |
| Córrego do Ouro | 36.398,94 | 3.782,75 | 30.836,76 | 71.018,45 | 3.353,93 | 74.372,38 | 212 | 2.254 | 32.995,73 |
| Corumbá de Goiás | 103.062,80 | 27.667,88 | 117.107,24 | 247.837,92 | 12.403,44 | 260.241,36 | 121 | 11.223 | 23.188,22 |
| Corumbaíba | 131.903,58 | 264.262,80 | 239.784,53 | 635.950,91 | 73.289,94 | 709.240,84 | 65 | 10.012 | 70.839,08 |
| Cristalina | 2.359.811,88 | 357.516,58 | 1.536.819,67 | 4.254.148,13 | 348.170,31 | 4.602.318,44 | 10 | 61.385 | 74.974,64 |
| Cristianópolis | 56.846,43 | 6.952,57 | 49.275,40 | 113.074,40 | 7.029,05 | 120.103,45 | 175 | 2.962 | 40.548,09 |
| Crixás | 102.032,53 | 258.404,92 | 281.352,85 | 641.790,30 | 57.528,95 | 699.319,25 | 68 | 17.136 | 40.809,95 |
| Cromínia | 41.943,58 | 5.126,39 | 46.774,23 | 93.844,20 | 5.713,86 | 99.558,06 | 188 | 3.458 | 28.790,65 |
| Cumari | 51.542,13 | 5.689,61 | 33.962,14 | 91.193,87 | 5.673,30 | 96.867,17 | 190 | 2.820 | 34.350,06 |
| Damianópolis | 9.056,28 | 1.459,27 | 31.665,89 | 42.181,44 | 2.795,61 | 44.977,05 | 242 | 3.302 | 13.621,15 |
| Damolândia | 13.509,56 | 5.154,53 | 31.291,59 | 49.955,68 | 2.539,90 | 52.495,58 | 237 | 2.944 | 17.831,38 |
| Davinópolis | 34.945,15 | 508.936,56 | 36.415,92 | 580.297,64 | 2.786,42 | 583.084,06 | 76 | 2.094 | 278.454,66 |
| Diorama | 58.353,74 | 2.419,18 | 32.917,11 | 93.690,03 | 3.152,07 | 96.842,10 | 191 | 2.477 | 39.096,53 |
| Doverlândia | 249.246,73 | 11.602,28 | 123.400,72 | 384.249,73 | 16.619,12 | 400.868,85 | 93 | 7.174 | 55.878,01 |
| Edealina | 160.143,09 | 105.131,32 | 103.111,36 | 368.385,77 | 36.817,26 | 405.203,03 | 92 | 3.678 | 110.169,39 |
| Edéia | 292.858,95 | 276.704,97 | 289.468,98 | 859.032,90 | 64.286,07 | 923.318,96 | 53 | 12.559 | 73.518,51 |
| Estrela do Norte | 24.612,08 | 4.727,53 | 40.331,62 | 69.671,24 | 5.122,48 | 74.793,72 | 211 | 3.253 | 22.992,23 |

Tabela A1 – Municípios goianos: Produto Interno Bruto a preços correntes, classificação, Valor Adicionado (VA) por setor, população e PIB per capita – 2021

| Municípios | Agropecuária (R\$ mil) | Indústria (R\$ mil) | Serviços (R\$ mil) | VAB (R\$ mil) | Impostos (R\$ mil) | PIB (R\$ mil) | Class. | População (habitantes) | PIB Per capita (R\$) |
|----------------------|---------------------------|------------------------|-----------------------|------------------|-----------------------|------------------|--------|---------------------------|----------------------------|
| Faina | 82.348,21 | 4.975,54 | 71.607,21 | 158.930,96 | 8.661,14 | 167.592,09 | 155 | 6.527 | 25.676,74 |
| Fazenda Nova | 62.007,42 | 11.895,87 | 70.968,03 | 144.871,32 | 7.527,22 | 152.398,54 | 162 | 5.471 | 27.855,70 |
| Firminópolis | 103.145,72 | 12.780,69 | 141.906,85 | 257.833,26 | 14.280,89 | 272.114,15 | 120 | 13.604 | 20.002,51 |
| Flores de Goiás | 121.601,65 | 6.893,06 | 111.846,89 | 240.341,60 | 10.593,90 | 250.935,51 | 124 | 17.415 | 14.409,16 |
| Formosa | 246.645,32 | 550.529,65 | 2.072.276,57 | 2.869.451,55 | 378.340,47 | 3.247.792,02 | 12 | 125.705 | 25.836,62 |
| Formoso | 34.892,50 | 5.312,39 | 61.215,48 | 101.420,37 | 10.249,06 | 111.669,44 | 177 | 4.098 | 27.249,74 |
| Gameleira de Goiás | 226.394,52 | 10.369,67 | 66.756,65 | 303.520,84 | 9.002,32 | 312.523,16 | 109 | 3.923 | 79.664,33 |
| Divinópolis de Goiás | 23.008,16 | 12.663,02 | 49.092,61 | 84.763,79 | 6.935,86 | 91.699,65 | 193 | 4.701 | 19.506,41 |
| Goianápolis | 50.289,31 | 57.850,83 | 154.041,40 | 262.181,55 | 32.199,40 | 294.380,94 | 113 | 11.217 | 26.244,18 |
| Goianeira | 52.611,70 | 44.476,14 | 92.429,59 | 189.517,43 | 12.676,18 | 202.193,62 | 140 | 5.650 | 35.786,48 |
| Goianésia | 110.519,95 | 452.995,19 | 1.111.506,46 | 1.675.021,60 | 213.241,01 | 1.888.262,61 | 21 | 72.045 | 26.209,49 |
| Goiânia | 77.119,18 | 8.482.234,27 | 42.597.188,12 | 51.156.541,56 | 8.709.448,06 | 59.865.989,62 | 1 | 1.555.626 | 38.483,54 |
| Goianira | 30.258,87 | 234.852,34 | 702.787,36 | 967.898,56 | 134.788,80 | 1.102.687,37 | 46 | 46.278 | 23.827,46 |
| Goiás | 184.855,06 | 45.581,63 | 474.617,18 | 705.053,87 | 58.653,62 | 763.707,49 | 62 | 22.122 | 34.522,53 |
| Goiatuba | 660.508,36 | 429.837,38 | 892.610,64 | 1.982.956,39 | 186.477,05 | 2.169.433,43 | 19 | 34.307 | 63.235,88 |
| Gouvelândia | 79.081,88 | 5.567,35 | 78.016,23 | 162.665,46 | 6.703,10 | 169.368,56 | 153 | 6.076 | 27.875,01 |
| Guapó | 55.742,34 | 44.455,92 | 214.657,22 | 314.855,49 | 32.811,65 | 347.667,13 | 99 | 14.206 | 24.473,26 |
| Guaraíta | 22.363,72 | 1.869,10 | 26.138,63 | 50.371,45 | 1.797,98 | 52.169,43 | 238 | 1.905 | 27.385,52 |
| Guarani de Goiás | 26.373,99 | 12.526,35 | 41.746,12 | 80.646,46 | 5.438,20 | 86.084,65 | 202 | 3.801 | 22.647,90 |
| Guarinos | 22.792,10 | 1.618,55 | 35.629,68 | 60.040,32 | 4.302,40 | 64.342,73 | 226 | 1.681 | 38.276,46 |
| Heitoraí | 37.700,73 | 3.220,55 | 38.538,34 | 79.459,61 | 4.415,45 | 83.875,06 | 205 | 3.742 | 22.414,50 |
| Hidrolândia | 173.493,87 | 156.416,32 | 764.466,13 | 1.094.376,32 | 234.766,33 | 1.329.142,64 | 36 | 22.533 | 58.986,49 |
| Hidrolina | 42.687,85 | 3.331,91 | 38.193,13 | 84.212,88 | 3.530,15 | 87.743,03 | 199 | 3.450 | 25.432,76 |
| Iaciara | 66.071,88 | 8.042,88 | 136.445,10 | 210.559,86 | 15.953,22 | 226.513,08 | 129 | 14.215 | 15.934,79 |
| Inaciolândia | 130.635,89 | 8.688,49 | 88.561,25 | 227.885,63 | 9.639,71 | 237.525,34 | 127 | 6.275 | 37.852,64 |
| Indiara | 253.436,56 | 108.499,24 | 246.287,06 | 608.222,86 | 48.077,33 | 656.300,19 | 71 | 15.962 | 41.116,41 |
| Inhumas | 205.172,90 | 252.597,09 | 815.544,03 | 1.273.314,02 | 132.901,62 | 1.406.215,64 | 34 | 53.655 | 26.208,47 |
| Ipameri | 845.635,47 | 697.979,46 | 683.610,81 | 2.227.225,75 | 202.177,48 | 2.429.403,23 | 17 | 27.365 | 88.777,75 |

Tabela A1 – Municípios goianos: Produto Interno Bruto a preços correntes, classificação, Valor Adicionado (VA) por setor, população e PIB per capita – 2021

| Municípios | Agropecuária (R\$ mil) | Indústria (R\$ mil) | Serviços (R\$ mil) | VAB (R\$ mil) | Impostos (R\$ mil) | PIB (R\$ mil) | Class. | População (habitantes) | PIB Per capita (R\$) |
|---------------------|---------------------------|------------------------|-----------------------|------------------|-----------------------|------------------|--------|---------------------------|----------------------------|
| Ipiranga de Goiás | 30.260,93 | 3.459,90 | 32.830,69 | 66.551,53 | 3.387,53 | 69.939,06 | 220 | 2.892 | 24.183,63 |
| Iporá | 94.744,86 | 92.070,30 | 598.404,96 | 785.220,12 | 91.076,26 | 876.296,39 | 56 | 31.471 | 27.844,57 |
| Israelândia | 27.458,97 | 3.475,86 | 36.795,04 | 67.729,88 | 3.731,36 | 71.461,24 | 216 | 2.772 | 25.779,67 |
| Itaberaí | 416.898,46 | 371.595,32 | 815.183,71 | 1.603.677,49 | 201.277,29 | 1.804.954,78 | 23 | 44.329 | 40.717,25 |
| Itaguari | 26.088,23 | 6.821,81 | 58.093,21 | 91.003,25 | 7.129,92 | 98.133,17 | 189 | 4.684 | 20.950,72 |
| Itaguaru | 25.263,03 | 8.086,18 | 64.328,17 | 97.677,38 | 6.403,00 | 104.080,38 | 186 | 5.184 | 20.077,23 |
| Itajá | 60.632,61 | 3.228,74 | 60.135,83 | 123.997,18 | 7.498,61 | 131.495,78 | 169 | 4.412 | 29.804,12 |
| Itapaci | 78.764,41 | 119.766,30 | 300.110,22 | 498.640,93 | 48.905,39 | 547.546,32 | 81 | 23.850 | 22.957,92 |
| Itapirapuã | 114.878,53 | 9.332,56 | 86.755,49 | 210.966,57 | 11.302,12 | 222.268,69 | 132 | 4.380 | 50.746,28 |
| Itapuranga | 124.884,85 | 37.036,51 | 346.811,47 | 508.732,82 | 44.822,57 | 553.555,39 | 80 | 25.597 | 21.625,79 |
| Itarumã | 139.681,44 | 59.793,36 | 109.059,69 | 308.534,49 | 16.296,83 | 324.831,31 | 104 | 7.337 | 44.273,04 |
| Itauçu | 30.609,97 | 47.401,63 | 119.020,06 | 197.031,66 | 22.203,59 | 219.235,25 | 134 | 8.968 | 24.446,39 |
| Itumbiara | 391.457,04 | 1.546.822,62 | 2.704.233,53 | 4.642.513,19 | 681.817,21 | 5.324.330,40 | 8 | 106.845 | 49.832,28 |
| Ivolândia | 65.131,58 | 35.793,85 | 32.278,51 | 133.203,93 | 6.415,73 | 139.619,66 | 165 | 2.295 | 60.836,45 |
| Jandaia | 184.825,10 | 106.906,03 | 113.180,48 | 404.911,60 | 21.901,92 | 426.813,53 | 91 | 6.001 | 71.123,73 |
| Jaraguá | 156.683,69 | 107.873,41 | 579.938,13 | 844.495,22 | 75.245,31 | 919.740,54 | 54 | 52.160 | 17.633,06 |
| Jataí | 2.484.524,81 | 1.518.942,02 | 3.222.522,44 | 7.225.989,26 | 770.747,87 | 7.996.737,14 | 6 | 103.221 | 77.472,00 |
| Jaupaci | 37.007,20 | 4.204,36 | 38.688,10 | 79.899,65 | 3.248,16 | 83.147,81 | 207 | 2.843 | 29.246,50 |
| Jesúpolis | 9.137,32 | 2.045,53 | 26.458,86 | 37.641,72 | 2.019,28 | 39.661,00 | 243 | 2.497 | 15.883,46 |
| Joviânia | 164.043,37 | 13.890,41 | 145.841,96 | 323.775,75 | 18.352,33 | 342.128,08 | 101 | 7.417 | 46.127,55 |
| Jussara | 226.435,83 | 45.587,23 | 359.109,43 | 631.132,49 | 62.343,14 | 693.475,63 | 69 | 18.266 | 37.965,38 |
| Lagoa Santa | 16.875,46 | 1.873,29 | 29.178,25 | 47.927,00 | 3.145,66 | 51.072,66 | 239 | 1.652 | 30.915,65 |
| Leopoldo de Bulhões | 216.804,48 | 22.747,39 | 89.912,50 | 329.464,37 | 13.746,67 | 343.211,04 | 100 | 7.663 | 44.788,08 |
| Luziânia | 689.768,92 | 1.508.965,28 | 2.733.250,29 | 4.931.984,49 | 503.401,03 | 5.435.385,52 | 7 | 214.645 | 25.322,67 |
| Mairipotaba | 51.288,93 | 3.778,32 | 30.501,34 | 85.568,60 | 2.724,53 | 88.293,13 | 198 | 2.358 | 37.444,08 |
| Mambaí | 3.837,90 | 4.489,14 | 86.306,94 | 94.633,98 | 12.895,94 | 107.529,92 | 184 | 9.277 | 11.591,02 |
| Mara Rosa | 109.068,54 | 19.137,63 | 142.152,77 | 270.358,94 | 20.888,70 | 291.247,64 | 116 | 9.234 | 31.540,79 |
| Marzagão | 16.217,00 | 2.500,46 | 43.664,43 | 62.381,88 | 6.150,21 | 68.532,09 | 222 | 2.263 | 30.283,73 |

Tabela A1 – Municípios goianos: Produto Interno Bruto a preços correntes, classificação, Valor Adicionado (VA) por setor, população e PIB per capita – 2021

| Municípios | Agropecuária (R\$ mil) | Indústria (R\$ mil) | Serviços (R\$ mil) | VAB (R\$ mil) | Impostos (R\$ mil) | PIB (R\$ mil) | Class. | População (habitantes) | PIB Per capita (R\$) |
|------------------------|---------------------------|------------------------|-----------------------|------------------|-----------------------|------------------|--------|---------------------------|----------------------------|
| Matrinchã | 90.557,10 | 6.282,82 | 66.579,61 | 163.419,54 | 7.232,05 | 170.651,59 | 152 | 4.321 | 39.493,54 |
| Maurilândia | 89.701,08 | 9.759,49 | 134.768,60 | 234.229,17 | 13.662,27 | 247.891,44 | 125 | 14.568 | 17.016,16 |
| Mimoso de Goiás | 185.537,02 | 9.976,47 | 47.452,88 | 242.966,37 | 4.587,15 | 247.553,51 | 126 | 2.575 | 96.137,29 |
| Minaçu | 61.463,40 | 792.830,55 | 392.506,08 | 1.246.800,03 | 49.832,34 | 1.296.632,37 | 39 | 28.518 | 45.467,16 |
| Mineiros | 1.029.207,21 | 441.773,65 | 1.519.599,33 | 2.990.580,19 | 298.111,56 | 3.288.691,75 | 11 | 69.477 | 47.334,97 |
| Moiporá | 24.442,74 | 1.508,87 | 25.086,09 | 51.037,69 | 2.202,17 | 53.239,86 | 236 | 1.471 | 36.192,97 |
| Monte Alegre de Goiás | 53.752,56 | 2.849,33 | 58.768,03 | 115.369,93 | 4.894,02 | 120.263,95 | 174 | 8.759 | 13.730,33 |
| Montes Claros de Goiás | 276.410,25 | 52.724,79 | 144.584,91 | 473.719,96 | 25.067,57 | 498.787,52 | 84 | 8.037 | 62.061,41 |
| Montividiu | 1.097.039,80 | 73.779,06 | 369.994,53 | 1.540.813,39 | 63.582,22 | 1.604.395,61 | 26 | 13.935 | 115.134,24 |
| Montividiu do Norte | 54.147,51 | 3.058,27 | 46.563,64 | 103.769,42 | 5.057,00 | 108.826,42 | 183 | 4.538 | 23.981,14 |
| Morrinhos | 513.310,21 | 307.879,29 | 854.979,17 | 1.676.168,66 | 181.268,22 | 1.857.436,88 | 22 | 46.955 | 39.557,81 |
| Morro Agudo de Goiás | 20.875,05 | 1.830,36 | 29.385,96 | 52.091,37 | 2.730,44 | 54.821,81 | 234 | 2.217 | 24.727,92 |
| Mossâmedes | 67.544,28 | 6.346,28 | 51.514,75 | 125.405,32 | 6.419,19 | 131.824,51 | 168 | 4.120 | 31.996,24 |
| Mozarlândia | 80.221,82 | 439.351,57 | 383.796,25 | 903.369,64 | 121.658,09 | 1.025.027,73 | 49 | 16.077 | 63.757,40 |
| Mundo Novo | 85.619,86 | 5.125,00 | 77.494,41 | 168.239,26 | 12.591,76 | 180.831,02 | 145 | 4.540 | 39.830,62 |
| Mutunópolis | 42.208,86 | 2.402,22 | 37.674,26 | 82.285,34 | 4.131,66 | 86.417,00 | 201 | 3.749 | 23.050,68 |
| Nazário | 45.541,17 | 83.515,85 | 117.185,88 | 246.242,90 | 30.667,03 | 276.909,93 | 119 | 9.375 | 29.537,06 |
| Nerópolis | 43.501,11 | 310.824,68 | 529.383,61 | 883.709,41 | 137.474,92 | 1.021.184,32 | 50 | 30.931 | 33.014,91 |
| Niquelândia | 411.949,91 | 174.743,36 | 576.586,73 | 1.163.279,99 | 128.399,68 | 1.291.679,67 | 40 | 47.064 | 27.445,17 |
| Nova América | 15.226,47 | 1.360,95 | 29.869,65 | 46.457,06 | 2.419,18 | 48.876,24 | 240 | 2.362 | 20.692,74 |
| Nova Aurora | 15.851,24 | 24.638,35 | 27.668,43 | 68.158,01 | 2.871,83 | 71.029,84 | 217 | 2.236 | 31.766,48 |
| Nova Crixás | 357.188,13 | 14.717,57 | 224.583,12 | 596.488,82 | 32.034,78 | 628.523,60 | 74 | 13.020 | 48.273,70 |
| Nova Glória | 44.329,73 | 6.187,70 | 81.789,13 | 132.306,56 | 8.853,02 | 141.159,57 | 164 | 8.063 | 17.507,08 |
| Nova Iguaçu de Goiás | 25.308,14 | 2.199,68 | 31.081,28 | 58.589,10 | 2.874,67 | 61.463,76 | 230 | 2.939 | 20.913,15 |
| Nova Roma | 30.813,59 | 5.255,63 | 27.556,49 | 63.625,70 | 2.953,03 | 66.578,73 | 225 | 3.208 | 20.753,97 |
| Nova Veneza | 19.980,50 | 52.417,57 | 104.094,87 | 176.492,94 | 20.770,51 | 197.263,44 | 142 | 10.193 | 19.352,83 |
| Novo Brasil | 43.599,38 | 2.708,20 | 35.052,37 | 81.359,94 | 3.874,06 | 85.234,00 | 203 | 2.775 | 30.714,96 |
| Novo Gama | 6.538,87 | 86.563,58 | 966.003,14 | 1.059.105,59 | 94.962,83 | 1.154.068,42 | 44 | 119.649 | 9.645,45 |

Tabela A1 – Municípios goianos: Produto Interno Bruto a preços correntes, classificação, Valor Adicionado (VA) por setor, população e PIB per capita – 2021

| Municípios | Agropecuária (R\$ mil) | Indústria (R\$ mil) | Serviços (R\$ mil) | VAB (R\$ mil) | Impostos (R\$ mil) | PIB (R\$ mil) | Class. | População (habitantes) | PIB Per capita (R\$) |
|---------------------|---------------------------|------------------------|-----------------------|------------------|-----------------------|------------------|--------|---------------------------|----------------------------|
| Novo Planalto | 94.003,06 | 4.504,62 | 55.953,41 | 154.461,09 | 5.985,96 | 160.447,04 | 158 | 4.592 | 34.940,56 |
| Orizona | 521.166,84 | 84.742,89 | 273.964,06 | 879.873,80 | 58.281,60 | 938.155,39 | 52 | 15.834 | 59.249,42 |
| Ouro Verde de Goiás | 94.640,10 | 6.109,51 | 45.164,59 | 145.914,20 | 4.087,04 | 150.001,24 | 163 | 3.679 | 40.772,28 |
| Ouvidor | 39.382,06 | 459.502,90 | 195.634,57 | 694.519,52 | 70.879,30 | 765.398,82 | 61 | 6.895 | 111.007,81 |
| Padre Bernardo | 501.946,21 | 58.677,37 | 434.230,10 | 994.853,67 | 57.295,33 | 1.052.149,00 | 47 | 35.011 | 30.051,96 |
| Palestina de Goiás | 113.488,72 | 4.987,83 | 48.259,93 | 166.736,47 | 6.455,63 | 173.192,10 | 151 | 3.470 | 49.911,27 |
| Palmeiras de Goiás | 440.951,73 | 559.340,73 | 601.628,66 | 1.601.921,11 | 168.848,86 | 1.770.769,97 | 24 | 29.915 | 59.193,38 |
| Palmelo | 18.525,84 | 2.065,69 | 32.662,18 | 53.253,71 | 2.494,40 | 55.748,11 | 233 | 2.382 | 23.403,91 |
| Palminópolis | 98.643,58 | 7.183,43 | 91.296,98 | 197.123,99 | 22.921,72 | 220.045,71 | 133 | 3.578 | 61.499,64 |
| Panamá | 52.242,21 | 11.119,09 | 40.130,28 | 103.491,58 | 6.135,53 | 109.627,11 | 181 | 2.590 | 42.327,07 |
| Paranaiguara | 87.930,61 | 7.580,37 | 126.517,12 | 222.028,11 | 14.638,89 | 236.667,00 | 128 | 10.221 | 23.154,98 |
| Paraúna | 931.583,29 | 192.136,36 | 345.398,41 | 1.469.118,06 | 90.799,36 | 1.559.917,43 | 28 | 10.988 | 141.965,55 |
| Perolândia | 316.245,12 | 227.873,95 | 130.004,49 | 674.123,56 | 34.264,82 | 708.388,38 | 66 | 3.156 | 224.457,66 |
| Petrolina de Goiás | 57.808,44 | 8.218,57 | 100.979,10 | 167.006,11 | 11.764,69 | 178.770,79 | 148 | 10.240 | 17.458,09 |
| Pilar de Goiás | 42.466,28 | 85.951,76 | 50.503,63 | 178.921,66 | 13.817,73 | 192.739,39 | 143 | 2.135 | 90.276,06 |
| Piracanjuba | 622.058,01 | 93.031,95 | 447.950,85 | 1.163.040,81 | 75.967,19 | 1.239.008,00 | 42 | 24.543 | 50.483,15 |
| Piranhas | 205.014,50 | 116.705,08 | 231.450,29 | 553.169,87 | 56.215,18 | 609.385,05 | 75 | 10.161 | 59.972,94 |
| Pirenópolis | 169.945,10 | 48.615,96 | 378.338,04 | 596.899,11 | 43.429,54 | 640.328,64 | 73 | 25.218 | 25.391,73 |
| Pires do Rio | 220.739,15 | 379.110,97 | 636.245,57 | 1.236.095,69 | 168.980,22 | 1.405.075,90 | 35 | 31.909 | 44.033,84 |
| Planaltina | 158.670,16 | 130.528,80 | 1.039.459,28 | 1.328.658,23 | 124.342,53 | 1.453.000,75 | 31 | 91.345 | 15.906,74 |
| Pontalina | 312.619,80 | 63.998,64 | 295.366,40 | 671.984,84 | 45.224,94 | 717.209,77 | 64 | 17.899 | 40.069,82 |
| Porangatu | 257.380,59 | 243.990,83 | 788.591,40 | 1.289.962,83 | 140.167,75 | 1.430.130,58 | 33 | 45.866 | 31.180,63 |
| Porteirão | 137.164,49 | 9.325,25 | 68.501,31 | 214.991,04 | 7.469,90 | 222.460,94 | 131 | 3.979 | 55.908,76 |
| Portelândia | 198.507,16 | 25.316,33 | 116.437,26 | 340.260,75 | 27.020,51 | 367.281,26 | 97 | 4.032 | 91.091,58 |
| Posse | 61.720,58 | 55.070,96 | 511.359,23 | 628.150,78 | 75.419,76 | 703.570,54 | 67 | 37.924 | 18.552,12 |
| Professor Jamil | 24.102,85 | 4.713,12 | 38.971,36 | 67.787,33 | 4.298,73 | 72.086,07 | 215 | 3.211 | 22.449,72 |
| Quirinópolis | 443.389,28 | 583.877,83 | 917.669,64 | 1.944.936,75 | 202.616,37 | 2.147.553,13 | 20 | 51.323 | 41.843,87 |
| Rialma | 22.393,07 | 55.491,03 | 194.267,83 | 272.151,93 | 42.332,78 | 314.484,71 | 108 | 10.961 | 28.691,24 |

Tabela A1 – Municípios goianos: Produto Interno Bruto a preços correntes, classificação, Valor Adicionado (VA) por setor, população e PIB per capita – 2021

| Municípios | Agropecuária (R\$ mil) | Indústria (R\$ mil) | Serviços (R\$ mil) | VAB (R\$ mil) | Impostos (R\$ mil) | PIB (R\$ mil) | Class. | População (habitantes) | PIB Per capita (R\$) |
|-----------------------------|---------------------------|------------------------|-----------------------|------------------|-----------------------|------------------|--------|---------------------------|----------------------------|
| Rianópolis | 12.046,72 | 3.612,21 | 59.641,38 | 75.300,31 | 7.915,31 | 83.215,62 | 206 | 4.832 | 17.221,78 |
| Rio Quente | 18.620,46 | 13.540,48 | 258.947,90 | 291.108,83 | 34.997,48 | 326.106,31 | 103 | 4.728 | 68.973,42 |
| Rio Verde | 3.694.786,75 | 3.502.650,57 | 7.329.352,83 | 14.526.790,16 | 1.779.480,65 | 16.306.270,81 | 4 | 247.259 | 65.948,14 |
| Rubiataba | 69.722,48 | 153.823,75 | 293.559,19 | 517.105,41 | 48.779,09 | 565.884,50 | 79 | 20.012 | 28.277,26 |
| Sanclerlândia | 40.529,04 | 32.091,72 | 127.282,72 | 199.903,48 | 17.651,12 | 217.554,59 | 135 | 7.630 | 28.513,05 |
| Santa Bárbara de Goiás | 26.339,86 | 40.342,91 | 73.067,84 | 139.750,62 | 14.355,91 | 154.106,53 | 161 | 6.701 | 22.997,54 |
| Santa Cruz de Goiás | 230.531,37 | 9.117,90 | 48.616,67 | 288.265,94 | 6.978,78 | 295.244,72 | 112 | 2.782 | 106.126,79 |
| Santa Fé de Goiás | 56.124,90 | 82.489,39 | 93.922,57 | 232.536,86 | 27.628,66 | 260.165,52 | 122 | 5.585 | 46.582,90 |
| Santa Helena de Goiás | 536.110,32 | 182.208,79 | 758.118,12 | 1.476.437,24 | 144.499,61 | 1.620.936,85 | 25 | 38.962 | 41.603,02 |
| Santa Isabel | 59.394,75 | 2.817,79 | 52.670,34 | 114.882,88 | 8.292,18 | 123.175,06 | 172 | 3.821 | 32.236,34 |
| Santa Rita do Araguaia | 75.633,06 | 7.639,58 | 105.243,31 | 188.515,94 | 16.437,17 | 204.953,12 | 138 | 9.110 | 22.497,60 |
| Santa Rita do Novo Destino | 59.467,08 | 3.053,14 | 41.749,23 | 104.269,45 | 5.786,54 | 110.055,99 | 180 | 3.367 | 32.686,66 |
| Santa Rosa de Goiás | 28.116,21 | 3.894,39 | 32.335,64 | 64.346,24 | 3.958,26 | 68.304,49 | 223 | 2.200 | 31.047,50 |
| Santa Tereza de Goiás | 36.264,02 | 2.571,51 | 44.311,02 | 83.146,55 | 4.416,17 | 87.562,72 | 200 | 3.207 | 27.303,62 |
| Santa Terezinha de Goiás | 44.728,19 | 6.116,45 | 125.853,20 | 176.697,85 | 14.137,12 | 190.834,96 | 144 | 8.386 | 22.756,37 |
| Santo Antônio da Barra | 107.551,82 | 99.554,12 | 78.290,00 | 285.395,94 | 35.594,72 | 320.990,66 | 105 | 4.886 | 65.696,00 |
| Santo Antônio de Goiás | 14.015,58 | 38.955,72 | 86.068,37 | 139.039,67 | 15.792,74 | 154.832,41 | 160 | 6.593 | 23.484,36 |
| Santo Antônio do Descoberto | 35.623,24 | 56.200,92 | 673.998,48 | 765.822,63 | 59.795,67 | 825.618,30 | 59 | 76.871 | 10.740,31 |
| São Domingos | 67.575,91 | 31.190,34 | 99.527,23 | 198.293,48 | 7.951,02 | 206.244,51 | 137 | 13.305 | 15.501,28 |
| São Francisco de Goiás | 46.612,71 | 6.283,19 | 68.869,84 | 121.765,74 | 8.816,79 | 130.582,53 | 170 | 6.265 | 20.843,18 |
| São João d'Aliança | 336.038,46 | 23.535,30 | 182.187,64 | 541.761,39 | 28.227,14 | 569.988,53 | 77 | 14.423 | 39.519,42 |
| São João da Paraúna | 96.548,09 | 4.951,21 | 33.908,37 | 135.407,67 | 4.207,16 | 139.614,83 | 166 | 1.312 | 106.413,74 |
| São Luís de Montes Belos | 104.700,47 | 561.055,77 | 691.584,97 | 1.357.341,22 | 129.562,66 | 1.486.903,87 | 29 | 34.488 | 43.113,66 |
| São Luiz do Norte | 54.978,04 | 5.034,71 | 67.058,22 | 127.070,97 | 10.324,15 | 137.395,12 | 167 | 5.263 | 26.105,86 |
| São Miguel do Araguaia | 211.899,30 | 35.064,10 | 388.510,59 | 635.473,99 | 56.098,30 | 691.572,30 | 70 | 21.849 | 31.652,35 |
| São Miguel do Passa Quatro | 226.480,94 | 11.551,73 | 69.550,67 | 307.583,34 | 9.139,41 | 316.722,74 | 106 | 4.105 | 77.155,36 |
| São Patrício | 21.963,53 | 2.685,52 | 26.764,78 | 51.413,84 | 2.035,77 | 53.449,60 | 235 | 2.040 | 26.200,79 |
| São Simão | 33.147,54 | 876.623,69 | 427.662,09 | 1.337.433,33 | 95.400,13 | 1.432.833,46 | 32 | 21.318 | 67.212,38 |

Tabela A1 – Municípios goianos: Produto Interno Bruto a preços correntes, classificação, Valor Adicionado (VA) por setor, população e PIB per capita – 2021

| Municípios | Agropecuária (R\$ mil) | Indústria (R\$ mil) | Serviços (R\$ mil) | VAB (R\$ mil) | Impostos (R\$ mil) | PIB (R\$ mil) | Class. | População (habitantes) | PIB Per capita (R\$) |
|----------------------|---------------------------|------------------------|-----------------------|------------------|-----------------------|------------------|--------|---------------------------|----------------------------|
| Senador Canedo | 22.250,38 | 1.435.509,30 | 2.450.019,41 | 3.907.779,09 | 857.309,84 | 4.765.088,93 | 9 | 121.447 | 39.235,95 |
| Serranópolis | 332.119,40 | 108.446,06 | 181.215,39 | 621.780,85 | 30.795,71 | 652.576,56 | 72 | 8.737 | 74.691,15 |
| Silvânia | 737.135,47 | 61.970,86 | 438.215,33 | 1.237.321,65 | 78.226,19 | 1.315.547,84 | 37 | 20.938 | 62.830,64 |
| Simolândia | 15.016,63 | 34.732,29 | 101.987,48 | 151.736,40 | 21.580,76 | 173.317,16 | 150 | 6.895 | 25.136,64 |
| Sítio d'Abadia | 44.303,37 | 2.298,29 | 26.785,56 | 73.387,22 | 2.529,75 | 75.916,97 | 210 | 3.040 | 24.972,69 |
| Taquaral de Goiás | 27.216,84 | 12.342,35 | 44.669,07 | 84.228,27 | 5.071,18 | 89.299,44 | 196 | 3.506 | 25.470,46 |
| Teresina de Goiás | 3.514,80 | 1.404,55 | 31.877,87 | 36.797,22 | 2.324,60 | 39.121,83 | 244 | 3.538 | 11.057,61 |
| Terezópolis de Goiás | 10.508,60 | 65.149,54 | 112.082,83 | 187.740,97 | 23.326,83 | 211.067,80 | 136 | 8.326 | 25.350,44 |
| Três Ranchos | 11.575,56 | 3.016,88 | 45.784,30 | 60.376,73 | 3.484,16 | 63.860,89 | 227 | 2.830 | 22.565,69 |
| Trindade | 67.223,20 | 656.018,94 | 1.589.291,64 | 2.312.533,78 | 354.087,13 | 2.666.620,91 | 15 | 132.006 | 20.200,76 |
| Trombas | 26.997,13 | 1.369,59 | 38.459,27 | 66.825,98 | 3.297,74 | 70.123,73 | 219 | 3.497 | 20.052,54 |
| Turvânia | 127.991,52 | 7.684,33 | 61.130,25 | 196.806,09 | 7.577,27 | 204.383,36 | 139 | 4.526 | 45.157,61 |
| Turvelândia | 237.213,51 | 156.134,52 | 122.703,32 | 516.051,35 | 50.409,55 | 566.460,91 | 78 | 5.447 | 103.995,03 |
| Uirapuru | 35.906,36 | 1.840,16 | 35.848,88 | 73.595,39 | 3.822,66 | 77.418,05 | 209 | 2.829 | 27.365,87 |
| Uruaçu | 211.573,84 | 216.458,70 | 741.942,10 | 1.169.974,64 | 129.901,14 | 1.299.875,77 | 38 | 41.150 | 31.588,72 |
| Uruana | 83.983,26 | 19.873,33 | 169.882,03 | 273.738,63 | 20.617,97 | 294.356,59 | 114 | 13.795 | 21.337,92 |
| Urutaí | 113.648,11 | 5.286,42 | 40.054,42 | 158.988,96 | 5.813,76 | 164.802,72 | 157 | 3.056 | 53.927,59 |
| Valparaíso de Goiás | 1.014,44 | 319.466,42 | 2.330.886,67 | 2.651.367,52 | 313.144,85 | 2.964.512,37 | 14 | 175.720 | 16.870,66 |
| Varjão | 55.362,79 | 2.724,66 | 41.913,26 | 100.000,71 | 5.086,98 | 105.087,70 | 185 | 3.848 | 27.309,69 |
| Vianópolis | 415.874,61 | 43.893,25 | 332.143,78 | 791.911,64 | 66.056,20 | 857.967,84 | 57 | 14.088 | 60.900,61 |
| Vicentinópolis | 194.666,87 | 87.664,36 | 165.942,13 | 448.273,36 | 31.899,78 | 480.173,14 | 86 | 9.002 | 53.340,72 |
| Vila Boa | 58.414,42 | 30.275,19 | 77.016,91 | 165.706,51 | 14.192,32 | 179.898,83 | 147 | 6.451 | 27.886,97 |
| Vila Propício | 157.949,39 | 57.341,58 | 79.857,29 | 295.148,26 | 12.864,75 | 308.013,00 | 110 | 5.941 | 51.845,31 |

Fonte: IBGE/ órgãos estaduais de estatística.

Elaboração: Instituto Mauro Borges/Secretaria-Geral de Governo – 2023

Tabela A2 – Goiás: Dez maiores variações absolutas do PIB (R\$ mil)

| Classificação | Municípios | PIB 2020 | PIB 2021 | Valor |
|---------------|----------------------|---------------|---------------|--------------|
| 1º | Goiânia | 51.830.626,16 | 59.865.989,62 | 8.035.363,46 |
| 2º | Rio Verde | 12.056.918,62 | 16.306.270,81 | 4.249.352,19 |
| 3º | Aparecida de Goiânia | 14.327.746,25 | 16.979.983,66 | 2.652.237,42 |
| 4º | Catalão | 7.307.786,64 | 9.916.468,29 | 2.608.681,65 |
| 5º | Anápolis | 15.273.049,71 | 17.788.289,48 | 2.515.239,77 |
| 6º | Jataí | 6.134.597,93 | 7.996.737,14 | 1.862.139,21 |
| 7º | Cristalina | 3.435.520,90 | 4.602.318,44 | 1.166.797,54 |
| 8º | Senador Canedo | 3.926.280,50 | 4.765.088,93 | 838.808,43 |
| 9º | Mineiros | 2.623.685,61 | 3.288.691,75 | 665.006,14 |
| 10º | Luziânia | 4.782.444,64 | 5.435.385,52 | 652.940,89 |

Fonte: IBGE/ órgãos estaduais de estatística.

Elaboração: Instituto Mauro Borges/Secretaria-Geral de Governo – 2023

Tabela A3 – Goiás: Dez maiores variações relativas do PIB

| Classificação | Municípios | PIB 2020 (R\$ mil) | PIB 2021 (R\$ mil) | % PIB |
|---------------|----------------------------|--------------------|--------------------|-------|
| 1º | São João da Paraúna | 66.209,27 | 139.614,83 | 110,9 |
| 2º | Turvânia | 111.595,80 | 204.383,36 | 83,1 |
| 3º | Rio Quente | 182.983,05 | 326.106,31 | 78,2 |
| 4º | Santa Cruz de Goiás | 171.026,05 | 295.244,72 | 72,6 |
| 5º | Alto Horizonte | 789.933,64 | 1.280.223,03 | 62,1 |
| 6º | São Miguel do Passa Quatro | 199.135,20 | 316.722,74 | 59,0 |
| 7º | Urutaí | 105.526,45 | 164.802,72 | 56,2 |
| 8º | Portelândia | 235.750,18 | 367.281,26 | 55,8 |
| 9º | Indiara | 424.854,88 | 656.300,19 | 54,5 |
| 10º | Vianópolis | 559.058,08 | 857.967,84 | 53,5 |

Fonte: IBGE/ órgãos estaduais de estatística.

Elaboração: Instituto Mauro Borges/Secretaria-Geral de Governo – 2023

Tabela A4 – Goiás: Dez maiores variações absolutas do PIB per capita (R\$ mil)

| Classificação | Municípios | PIB 2020 | PIB 2021 | Valor |
|---------------|-----------------------|------------|------------|-----------|
| 1º | Perolândia | 154.525,18 | 224.457,66 | 69.932,48 |
| 2º | Alto Horizonte | 119.596,31 | 188.378,90 | 68.782,59 |
| 3º | São João da Paraúna | 49.226,23 | 106.413,74 | 57.187,51 |
| 4º | Santa Cruz de Goiás | 60.669,05 | 106.126,79 | 45.457,74 |
| 5º | Montividiu | 76.769,42 | 115.134,24 | 38.364,82 |
| 6º | Portelândia | 58.615,16 | 91.091,58 | 32.476,42 |
| 7º | Campo Alegre de Goiás | 76.527,05 | 107.398,29 | 30.871,24 |
| 8º | Água Fria de Goiás | 60.841,25 | 91.260,12 | 30.418,87 |
| 9º | Paraúna | 111.704,06 | 141.965,55 | 30.261,49 |
| 10º | Rio Quente | 39.675,42 | 68.973,42 | 29.298,00 |

Fonte: IBGE/ órgãos estaduais de estatística.

Elaboração: Instituto Mauro Borges/Secretaria-Geral de Governo – 2023

Tabela A5 – Goiás: Dez maiores variações relativas do PIB per capita

| Classificação | Municípios | PIB per capita 2020 (R\$ mil) | PIB per capita 2021 (R\$ mil) | % PIB per capita |
|---------------|----------------------------|-------------------------------|-------------------------------|------------------|
| 1º | São João da Paraúna | 49.226,23 | 106.413,74 | 116,2 |
| 2º | Turvânia | 24.451,31 | 45.157,61 | 84,7 |
| 3º | Santa Cruz de Goiás | 60.669,05 | 106.126,79 | 74,9 |
| 4º | Rio Quente | 39.675,42 | 68.973,42 | 73,8 |
| 5º | São Miguel do Passa Quatro | 48.783,73 | 77.155,36 | 58,2 |
| 6º | Alto Horizonte | 119.596,31 | 188.378,90 | 57,5 |
| 7º | Urutaí | 34.418,28 | 53.927,59 | 56,7 |
| 8º | Portelândia | 58.615,16 | 91.091,58 | 55,4 |
| 9º | Indiara | 26.911,69 | 41.116,41 | 52,8 |
| 10º | Vianópolis | 39.998,43 | 60.900,61 | 52,3 |

Fonte: IBGE/ órgãos estaduais de estatística.

Elaboração: Instituto Mauro Borges/Secretaria-Geral de Governo – 2023

Tabela A6 – Goiás: Valor Agregado dos setores, impostos, PIB e PIB per capita das mesorregiões – 2021

| Mesorregião | Agropecuária (R\$ 1.000) | Indústria (R\$ 1.000) | Serviços (exceto Adm. Pública) (R\$ 1.000) | Adm. Pública (R\$ 1.000) | Impostos (R\$ 1.000) | PIB (R\$ 1.000) | PIB per capita |
|--------------------|-----------------------------|--------------------------|---|-----------------------------|-------------------------|--------------------|-------------------|
| Centro Goiano | 4.935.231 | 24.841.736 | 62.379.044 | 18.291.967 | 18.088.844 | 128.536.823 | 34.888 |
| Leste Goiano | 6.231.774 | 4.226.065 | 11.173.831 | 6.733.834 | 2.718.244 | 31.083.749 | 21.308 |
| Noroeste Goiano | 2.839.927 | 1.265.385 | 2.518.403 | 1.221.931 | 651.743 | 8.497.389 | 38.093 |
| Norte Goiano | 2.260.775 | 2.682.746 | 2.881.737 | 1.707.456 | 776.031 | 10.308.745 | 33.290 |
| Sul Goiano | 26.169.780 | 19.990.290 | 27.028.317 | 8.773.507 | 9.239.274 | 91.201.168 | 59.578 |
| Total Geral | 42.437.487 | 53.006.223 | 105.981.332 | 36.728.695 | 31.474.136 | 269.627.874 | 37.414 |

Fonte: IBGE/ órgãos estaduais de estatística.

Elaboração: Instituto Mauro Borges/Secretaria-Geral de Governo – 2023

