

# PIB

DOS MUNICIPIOS GOIANOS

# 2017

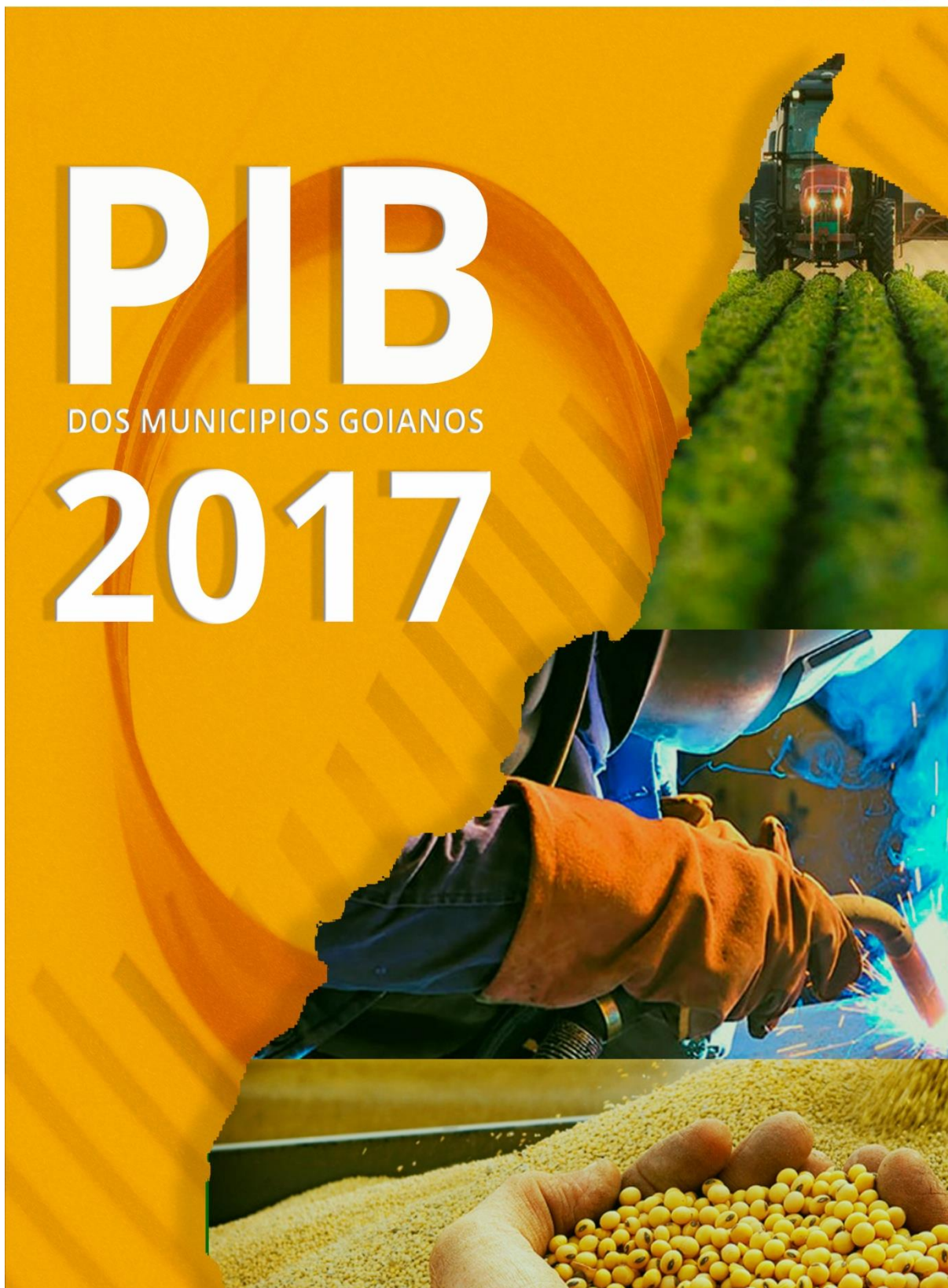



**GOVERNO DO ESTADO DE GOIÁS**

Ronaldo Ramos Caiado

**SECRETARIA DE ESTADO DA ECONOMIA**

Cristiane Alkmin Junqueira Schmidt

**INSTITUTO MAURO BORGES DE ESTATÍSTICAS E ESTUDOS SOCIOECONÔMICOS**

Cláudio André Gondim - Diretor-Executivo

Unidade vinculada à Secretaria da Economia do Estado de Goiás, o IMB é responsável pela elaboração de estudos, pesquisas, análises e estatísticas socioeconômicas, fornecendo subsídios na área econômica e social para a formulação das políticas estaduais de desenvolvimento. O órgão também fornece um acervo de dados estatísticos, geográficos e cartográficos do estado de Goiás.

**Gerência de Estudos Macroeconômicos**

Anderson Mutter Teixeira - Gerente

**Gerência de Dados e Estatísticas**

Bernard Silva de Oliveira - Gerente

**Gerência de Assessoramento Estratégico**

Evelyn de Castro Cruvinel - Gerente

**Gerência de Estudos Socioeconômicos e de Avaliação de Políticas Públicas**

Paulo Roberto Scalco - Gerente

**IMB** INSTITUTO MAURO BORGES  
DE ESTATÍSTICAS E ESTUDOS  
SOCIOECONÔMICOS

ECONOMIA  
Secretaria de  
Estado da  
Economia



Instituto Mauro Borges  
Avenida Vereador José Monteiro, nº 2.233,  
Setor Nova Vila – Goiânia – Goiás - CEP 74.653-900

Telefone: (62) 3269-2780/2776  
Internet: <http://www.imb.go.gov.br>  
e-mail: [imb@goias.gov.br](mailto:imb@goias.gov.br)

## Sumário

|   |    |
|---|----|
| Apresentação .....  | 5  |
| 1- A economia goiana em 2017.....                                     | 6  |
| 2- Caracterização dos municípios conforme a estrutura produtiva ..... | 7  |
| 3 - Destaques no PIB .....  | 9  |
| 4 - Destaques no PIB <i>per capita</i> .....                          | 11 |
| 5 - Destaques na Agropecuária .....                                   | 14 |
| 6 - Destaques na Indústria .....                                      | 17 |
| 7 - Destaques no Setor de Serviços.....                               | 21 |
| 8 - Destaques da Administração Pública .....                          | 25 |
| Anexo .....   | 28 |

## **Apresentação**

A Secretaria de Estado da Economia de Goiás, por meio do Instituto Mauro Borges de Estatísticas e Estudos Socioeconômicos (IMB), juntamente com o Instituto Brasileiro de Geografia e Estatística (IBGE), apresenta, nesta publicação, os resultados da série do Produto Interno Bruto (PIB) dos municípios goianos 2017, tendo como ano referência 2010.

O cálculo do PIB dos municípios obedece a uma metodologia uniforme para todas as unidades da Federação e é integrado, conceitualmente, aos procedimentos adotados nos Sistemas de Contas Nacionais e Regionais do Brasil, em conformidade, portanto, com o novo manual *System of National Accounts 2008*, SNA 2008, e com a Classificação Nacional de Atividades Econômicas - CNAE 2.0.

Conforme a metodologia, a estimação do PIB dos municípios ocorre por meio da distribuição do Valor Adicionado Bruto (VAB) das atividades econômicas apuradas pelas Contas Regionais em cada unidade da Federação. Dessa maneira, seus resultados são coerentes e comparáveis entre si.

Por meio desta publicação, divulgam-se os resultados consolidados do PIB e PIB per capita dos 246 municípios goianos. Apresentam-se também, tabelas detalhadas do Valor Adicionado Bruto (VAB) e de suas grandes atividades - Agropecuária, Indústria, Serviços e Impostos, líquidos de subsídios. Apesar de estar inserido no setor de Serviços, analisa-se em separado o VA da Administração Pública devido à relevância desse segmento na economia municipal.

Este trabalho representa os esforços do IMB em cumprir sua função de produzir, sistematizar, analisar e divulgar dados estatísticos do estado, de forma a atender a demanda por informações advindas dos vários segmentos da sociedade.

## 1- A economia goiana em 2017

A economia goiana apresentou crescimento em 2017, com taxa de 2,3%, ante -3,5% registrada em 2016. O valor do PIB (preços correntes) de Goiás atingiu o montante de R\$ 191,899 bilhões, com incremento de R\$ 10,14 bilhões em relação a 2016, com variação nominal de 5,6%, acima da inflação do período (3,0%). Em relação à participação na economia nacional, Goiás mantém-se na 9ª posição, com participação de 2,9% no PIB brasileiro.

O resultado do PIB goiano refletiu desempenho produtivo, sobretudo, do setor Agropecuário que apresentou crescimento em volume de 19,2%, mesmo com uma queda de participação de 0,8 pontos percentuais (p.p.) - passando de 12,2% para 11,3%, em relação a sua participação na economia goiana. Nesse setor, o recuo ocorreu somente na atividade de Produção florestal e pesca (-6,6%) e altas na Agricultura, inclusive o apoio e a pós colheita (26,8%) e na Pecuária, inclusive o apoio à pecuária (5,8%). O resultado positivo no indicador de volume da Agropecuária foi atribuído, principalmente ao milho, girassol e sorgo, aumento do efetivo de suínos, caprinos e aves e na produção de ovos. A Indústria foi o único setor que apresentou decréscimo em volume (-0,6%), com destaque para a Construção (-7,6%) e a Geração e distribuição de eletricidade e gás, água, esgoto e limpeza urbana (-4,6%). O setor de Serviços (exclusive administração pública) - maior participação na estrutura produtiva da economia goiana (50,3%, em 2017) - apresentou variação positiva em volume de 0,9% em 2017, e ainda ganhou participação na estrutura de 2,1 p.p. – passando de 64,9% para 67,0%. Nesse setor, a pior queda foi registrada em Comércio, manutenção e reparação de veículos automotores e motocicletas.

A estrutura produtiva em Goiás vem sofrendo modificações, conforme comparação entre 2017 e 2010. Verifica-se uma tendência de perda de participação no setor Industrial, puxado, principalmente, pela retração da Indústria de transformação e Construção.

Tabela 1 – Estrutura produtiva goiana: participação relativa das atividades econômicas (2010, 2016 e 2017)

| Setor                          | 2010  | 2016  | 2017  |
|--------------------------------|-------|-------|-------|
| Agropecuária                   | 11,1% | 12,2% | 11,3% |
| Indústria                      | 28,3% | 22,9% | 21,6% |
| Serviços (exclusive Adm. Pub.) | 45,2% | 49,1% | 50,3% |
| Administração Pública          | 15,4% | 15,8% | 16,8% |

Fonte: IBGE/ órgãos estaduais de estatística.

Elaboração: Instituto Mauro Borges/Secretaria de Estado da Economia de Goiás – 2019.

## 2- Caracterização dos municípios conforme a estrutura produtiva

A Figura 1 destaca a atividade que possui maior representatividade dentro da estrutura produtiva de cada município. A atividade que mais se destaca da estrutura dos municípios goianos é a atividade Serviços (105 municípios), seguida pela Agropecuária (77 municípios). Com isso, 42,7% e 31,3% dos municípios goianos possuíam, em 2017, respectivamente, Serviços e Agropecuária como as atividades mais representativas na economia local. A atividade de Serviços aumentou a participação em 3,3 p. p. A Administração Pública se destacou na estrutura produtiva de 16,7% dos municípios goianos, ampliando participação em 3,7 p. p. A Indústria ganhou participação, com 9,3% dos municípios goianos apresentaram como principal atividade econômica. Nessa atividade, destaca-se ainda o município de São Simão, em que a Indústria tem um impacto relevante em sua economia, puxada pela geração de energia elétrica.

Figura 1 - Estrutura produtiva dos municípios goianos: destaque para a principal atividade (2017)

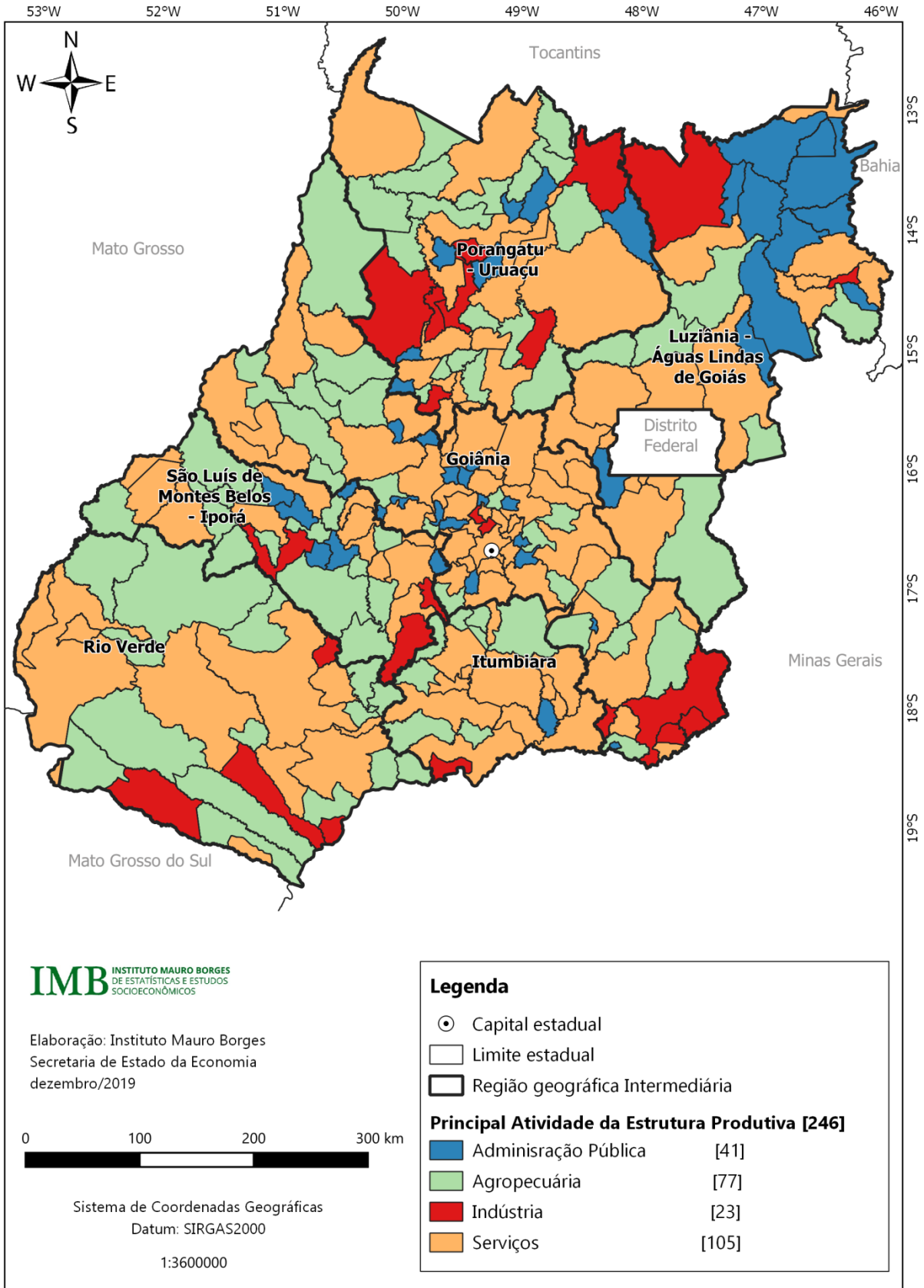



### 3 - Destaques no PIB

Observa-se, nos últimos anos, uma tendência de diminuição de participação dos dez maiores PIBs no total do PIB do estado. Em 2017, os dez maiores PIBs municipais representaram 57,2% do PIB estadual, enquanto que no ano anterior representaram 56,5% (aumento de 0,7 p.p.). Em 2010, as 10 maiores economias goianas representaram 60,5% do PIB do estado. Isso sinaliza um movimento de desconcentração da produção, com perda de participação, em 2017, sobretudo, da capital Goiânia e de Luziânia (-0,1 p.p, cada uma) (Tabela 2).

Tabela 2 - Destaques em Goiás: dez maiores municípios em relação ao PIB (2010, 2016 e 2017)

| Clas. | 2010                   |                    |              | 2016                 |                    |              | 2017                 |                    |              |
|-------|------------------------|--------------------|--------------|----------------------|--------------------|--------------|----------------------|--------------------|--------------|
|       | Município              | Valor (R\$ Mil)    | Part.        | Município            | Valor (R\$ Mil)    | Part.        | Município            | Valor (R\$ Mil)    | Part.        |
| 1º    | Goiânia                | 29.038.011         | 27,2%        | Goiânia              | 46.612.711         | 25,6%        | Goiânia              | 49.023.142         | 25,5%        |
| 2º    | Anápolis               | 11.060.524         | 10,4%        | Anápolis             | 12.853.492         | 7,1%         | Anápolis             | 14.204.319         | 7,4%         |
| 3º    | Aparecida de Goiânia   | 5.808.581          | 5,4%         | Aparecida de Goiânia | 11.762.376         | 6,5%         | Aparecida de Goiânia | 12.882.844         | 6,7%         |
| 4º    | Catalão                | 5.018.785          | 4,7%         | Rio Verde            | 8.619.821          | 4,7%         | Rio Verde            | 9.498.289          | 4,9%         |
| 5º    | Rio Verde              | 4.450.487          | 4,2%         | Catalão              | 5.647.514          | 3,1%         | Catalão              | 6.231.011          | 3,2%         |
| 6º    | Itumbiara              | 2.269.362          | 2,1%         | Jataí                | 4.124.965          | 2,3%         | Jataí                | 4.510.376          | 2,4%         |
| 7º    | Jataí                  | 2.244.413          | 2,1%         | Itumbiara            | 4.052.582          | 2,2%         | Itumbiara            | 4.144.601          | 2,2%         |
| 8º    | Luziânia               | 2.167.164          | 2,0%         | Luziânia             | 3.470.089          | 1,9%         | Luziânia             | 3.391.349          | 1,8%         |
| 9º    | São Simão              | 1.314.513          | 1,2%         | Senador Canedo       | 3.193.698          | 1,8%         | Senador Canedo       | 3.381.748          | 1,8%         |
| 10º   | Caldas Novas           | 1.197.471          | 1,1%         | São Simão            | 2.389.408          | 1,3%         | Valparaíso de Goiás  | 2.492.501          | 1,3%         |
|       | <b>Total</b>           | <b>64.569.311</b>  | <b>60,5%</b> |                      | <b>102.726.655</b> | <b>56,5%</b> |                      | <b>109.760.180</b> | <b>57,2%</b> |
|       | <b>Estado de Goiás</b> | <b>106.770.109</b> |              |                      | <b>181.759.604</b> |              |                      | <b>191.898.690</b> |              |

Fonte: IBGE/ órgãos estaduais de estatística.

Elaboração: Instituto Mauro Borges/Secretaria de Estado da Economia de Goiás – 2019.

Com a exceção de Catalão, verifica-se a predominância da atividade de serviços na estrutura produtiva dessas 10 maiores economias. O fato desses municípios concentrarem quase 50% da população de Goiás contribui com esse resultado. A Figura 2 apresenta a distribuição espacial do PIB dos municípios goianos em cinco classes<sup>1</sup>, com destaque aos dez municípios com maiores participações no total do PIB estadual.

<sup>1</sup> Essas classes foram agrupadas pelo método de classificação Pontos de Quebra Natural - agrupam valores semelhantes e maximizam as diferenças entre classes. Por esse método, identificam-se pontos de quebra que melhor agrupem valores similares e, ao mesmo tempo, maximizem a diferença entre as classes (JENKS, 1967).

Figura 2 - PIB dos municípios goianos: destaque para os dez maiores (2017)

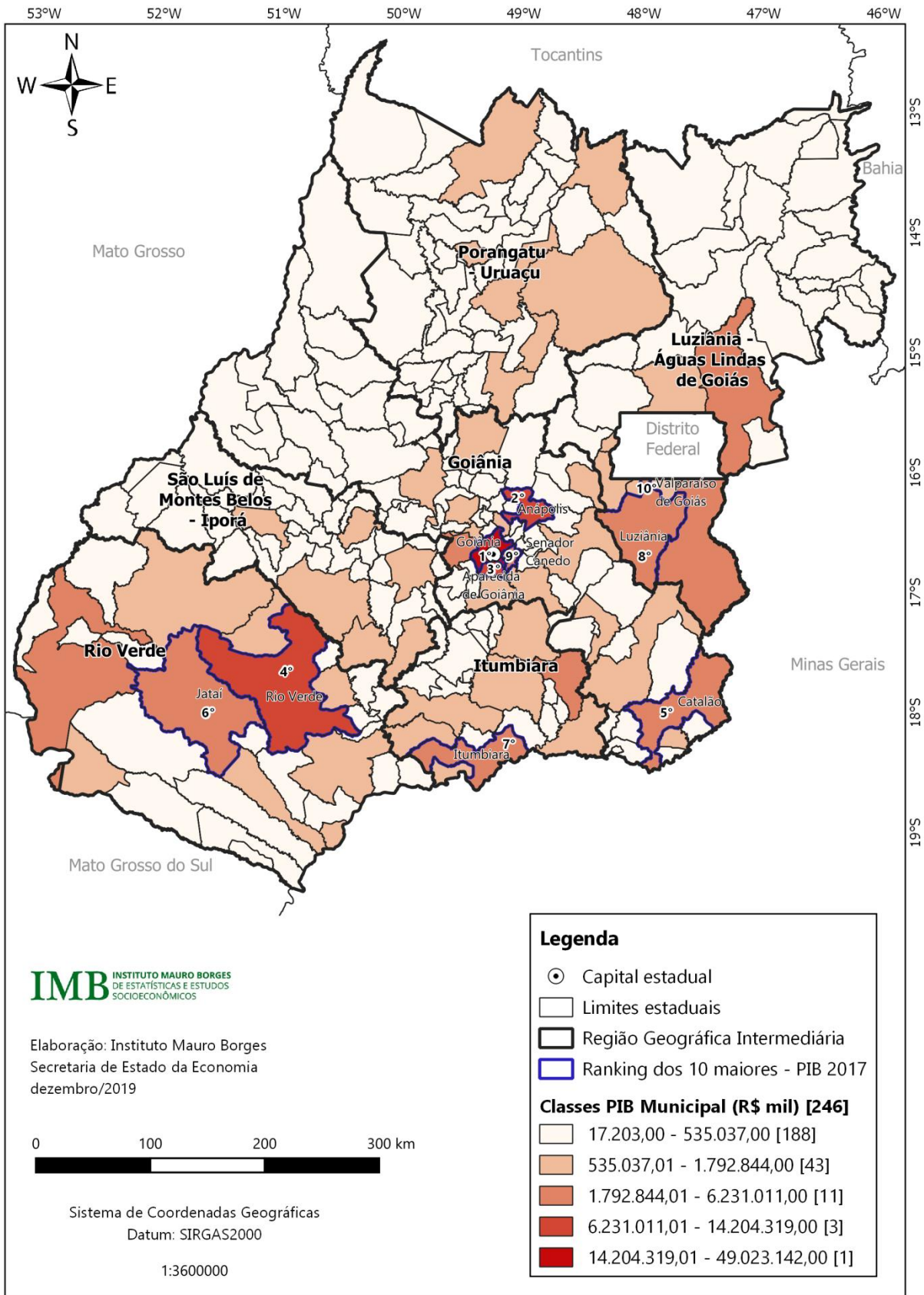

#### 4 - Destaques no PIB *per capita*

O PIB per capita para cada município foi estimado pelo quociente entre o valor do PIB do município e a população residente<sup>2</sup>. Ele é utilizado como um dos indicadores de repasse do Fundo de Participação dos Municípios (FPM) das capitais e do Distrito Federal. Ressalta-se que nem toda renda gerada no município é apropriada pela população residente, uma vez que a geração de renda e o consumo não são necessariamente realizados em um mesmo município.

O PIB per capita goiano atingiu R\$ 28.308,77 em 2017, ante R\$ 17.783,03 em 2010, expansão de R\$ 10.525,74. Na comparação entre as unidades da Federação, Goiás ficou na 9ª colocação no PIB per capita em 2017, mantendo a mesma posição em relação a 2010.

Em relação aos municípios goianos, 74 encontram-se acima da média estadual. Na Tabela 3 são apresentados os dez maiores PIBs per capita que se destacaram pela economia baseada, sobretudo, nas atividades da Indústria e da agropecuária. Os três maiores PIBs per capita do estado de Goiás estão nos municípios de Davinópolis (destaque na produção de energia elétrica), Alto Horizonte (destaque na indústria extrativa) e Perolândia (destaque na produção de soja). Já o valor do PIB per capita de Goiânia, por exemplo, foi de R\$ 33.437,67, R\$ 5.128,90 a mais que o estadual.

Na Tabela 3 são apresentados os dez maiores PIBs per capita que se destacaram pela economia baseada, sobretudo, nas atividades da Indústria e da Agropecuária.

Tabela 3 - Destaques em Goiás: dez maiores municípios em relação ao PIB *per capita* (2010, 2016 e 2017)

| Class. | 2010                   |                  | 2016              |                  | 2017              |                  |
|--------|------------------------|------------------|-------------------|------------------|-------------------|------------------|
|        | Município              | Valor (R\$)      | Município         | Valor (R\$)      | Município         | Valor (R\$)      |
| 1      | Alto Horizonte         | 164.729,91       | Davinópolis       | 148.329,06       | Davinópolis       | 179.611,79       |
| 2      | Chapadão do Céu        | 133.198,91       | Perolândia        | 138.742,68       | Alto Horizonte    | 119.626,35       |
| 3      | Perolândia             | 95.817,33        | Chapadão do Céu   | 123.819,64       | Perolândia        | 113.852,27       |
| 4      | São Simão              | 76.935,08        | São Simão         | 123.120,92       | Chapadão do Céu   | 109.246,29       |
| 5      | Turvelândia            | 60.179,53        | Cachoeira Dourada | 116.123,70       | Cachoeira Dourada | 107.838,74       |
| 6      | Cachoeira Dourada      | 59.171,25        | Ouvidor           | 88.446,16        | Ouvidor           | 100.768,75       |
| 7      | Catalão                | 57.955,64        | Turvelândia       | 84.614,80        | São Simão         | 91.021,22        |
| 8      | Davinópolis            | 56.741,71        | Alto Horizonte    | 80.292,58        | Paraúna           | 80.557,50        |
| 9      | Rio Quente             | 46.388,27        | Aporé             | 74.757,06        | Barro Alto        | 78.477,29        |
| 10     | Ouvidor                | 42.509,23        | Paraúna           | 72.416,45        | Turvelândia       | 77.387,75        |
|        | <b>Estado de Goiás</b> | <b>17.783,03</b> |                   | <b>27.145,09</b> |                   | <b>28.308,77</b> |

Fonte: IBGE/ órgãos estaduais de estatística.

Elaboração: Instituto Mauro Borges/Secretaria de Estado da Economia de Goiás – 2019.

<sup>2</sup>Para a população, foi utilizada a estimativa encaminhada pelo IBGE ao Tribunal de Contas da União – TCU.

Outro motivo que pode explicar um elevado *PIB* per capita é a combinação do valor do PIB com baixa aglomeração populacional. O município de Davinópolis é uma situação clara, onde apresenta o maior PIB per capita entre os municípios goianos devido a baixa aglomeração populacional. Por outro lado, os municípios que apresentam maiores aglomerações populacionais apresentam PIBs per capita menores (Tabela 4).

Tabela 4 – Dez maiores e dez menores municípios em população na participação do PIB per capita

| Ranking<br>(valor do PIB) | 10 Municípios com<br>Maiores Populações |                        | Ranking<br>(Valor do PIB) | 10 Municípios com<br>Menores Populações |                        |
|---------------------------|---|------------------------|---------------------------|---|------------------------|
|                           | Município                               | Valor PIB<br>(R\$ Mil) |                           | Município                               | Valor PIB<br>(R\$ Mil) |
| 53º                       | Goiânia                                 | 33.437,67              | 1º                        | Davinópolis                             | 179.612                |
| 98º                       | Aparecida de Goiânia                    | 23.765,14              | 143º                      | Aloândia                                | 18.886                 |
| 39º                       | Anápolis                                | 37.863,85              | 162º                      | São Patrício                            | 16.816                 |
| 29º                       | Rio Verde                               | 43.761,24              | 86º                       | Guarinos                                | 26.420                 |
| 159º                      | Luziânia                                | 16.989,45              | 107º                      | Água Limpa                              | 22.565                 |
| 243º                      | Águas Lindas de Goiás                   | 9.108,33               | 118º                      | Moiporá                                 | 20.931                 |
| 179º                      | Valparaíso de Goiás                     | 15.626,97              | 61º                       | São João da Paraúna                     | 31.949                 |
| 157º                      | Trindade                                | 17.024,76              | 87º                       | Lagoa Santa                             | 26.238                 |
| 128º                      | Formosa                                 | 19.918,60              | 148º                      | Cachoeira de Goiás                      | 17.946                 |
| 246º                      | Novo Gama                               | 8.377,21               | 185º                      | Anhanguera                              | 15.278                 |

Fonte: IBGE/ órgãos estaduais de estatística.

Elaboração: Instituto Mauro Borges/Secretaria de Estado da Economia de Goiás – 2019.

Na Figura 3 é possível localizar os municípios com os maiores e os menores PIBs per capita. Os maiores PIBs per capita pertencem às regiões intermediárias<sup>3</sup> Goiânia, Rio Verde e Itumbiara.

Observa-se que os municípios com os menores PIBs per capita do estado de Goiás estão concentrados, principalmente, na região intermediária Luziânia – Águas Lindas de Goiás, em que predomina a característica de dependência da atividade de Administração Pública, ou seja, dependem de transferência de recursos públicos.

<sup>3</sup> Região geográfica intermediária é uma atualização da divisão regional do Brasil realizada em 2017, pelo IBGE, corresponde a uma revisão das antigas mesorregiões.

Figura 3 - PIB per capita dos municípios goianos: destaque para os dez maiores e para os dez menores (2017)

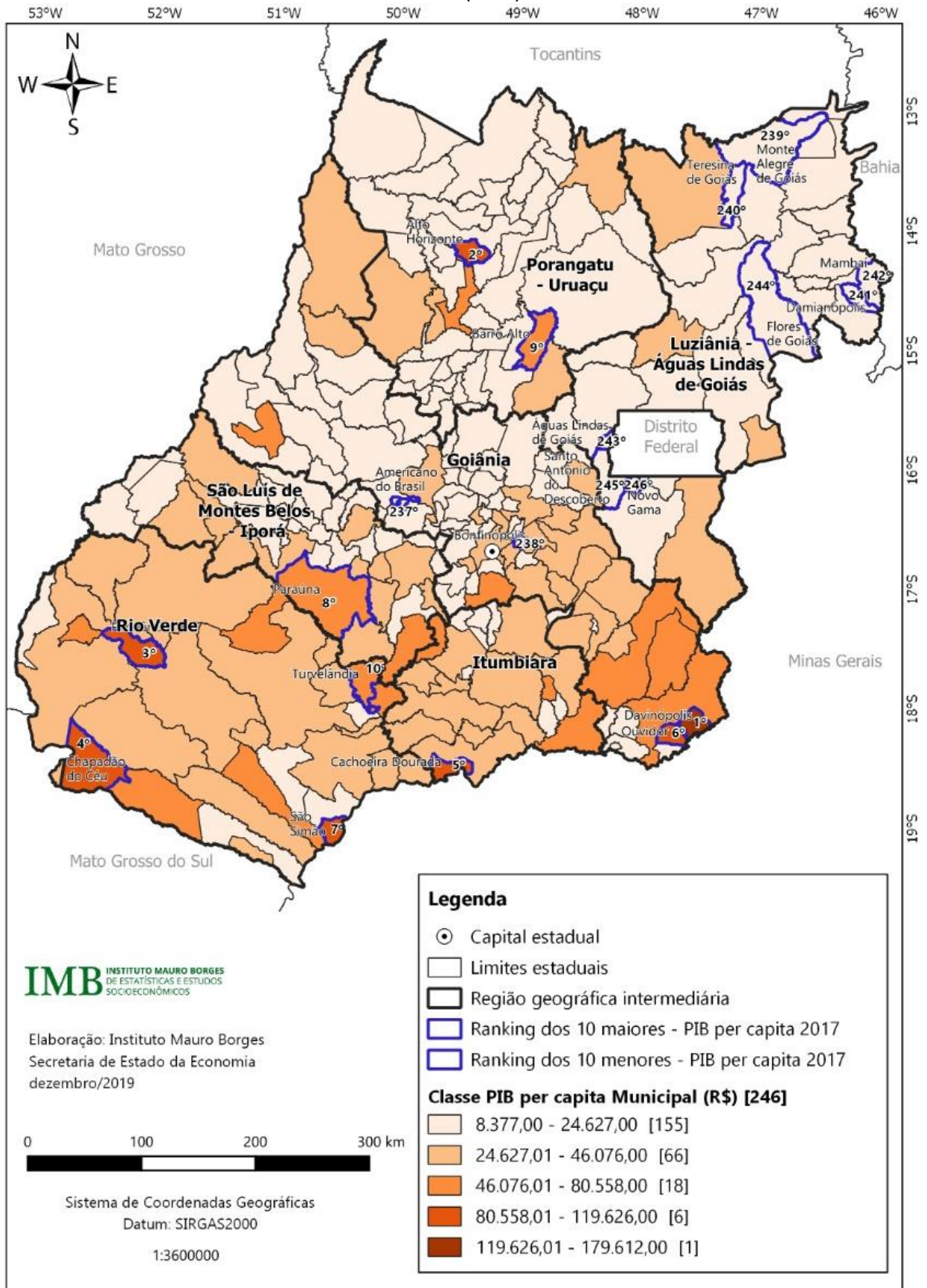

## 5 - Destaques na Agropecuária

A Agropecuária é composta pelas atividades de agricultura (inclusive apoio e pós-colheita), pecuária (inclusive apoio), produção florestal e pesca. Essa atividade somou em Goiás R\$ 19,42bilhões de VA, sendo a atividade que obteve o maior desempenho positivo em volume (19,2%).

Em 2017, os dez municípios com maior participação na Agropecuária representaram 31,5% da renda gerada por esse setor, em relação ao ano anterior houve expansão de 1,4 p.p. Comparados os resultados dos anos de 2010 e 2017, percebe-se uma perda de participação (3,4 p.p), haja vista que as dez maiores economias do setor Agropecuário de Goiás representaram 34,9% do total do PIB estadual em 2010.

Tabela 4 – Destaques em Goiás; dez maiores municípios em relação ao VA da Agropecuária (2010, 2016 e 2017)

| Class. | 2010                   |                   |              | 2016            |                   |              | 2017            |                   |              |
|--------|------------------------|-------------------|--------------|-----------------|-------------------|--------------|-----------------|-------------------|--------------|
|        | Município              | Valor (R\$ Mil)   | Part.        | Município       | Valor (R\$ Mil)   | Part.        | Município       | Valor (R\$ Mil)   | Part.        |
| 1      | Rio Verde              | 593.343           | 5,7%         | Rio Verde       | 1.294.413         | 6,6%         | Rio Verde       | 1.361.314         | 7,0%         |
| 2      | Chapadão do Céu        | 566.726           | 5,5%         | Jataí           | 969.798           | 4,9%         | Jataí           | 1.041.608         | 5,4%         |
| 3      | Jataí                  | 522.810           | 5,0%         | Cristalina      | 894.720           | 4,5%         | Cristalina      | 961.945           | 5,0%         |
| 4      | Cristalina             | 492.056           | 4,7%         | Mineiros        | 477.344           | 2,4%         | Paraúna         | 446.678           | 2,3%         |
| 5      | Ipameri                | 340.841           | 3,3%         | Goiatuba        | 410.231           | 2,1%         | Goiatuba        | 437.028           | 2,3%         |
| 6      | Mineiros               | 323.596           | 3,1%         | Paraúna         | 396.471           | 2,0%         | Mineiros        | 432.651           | 2,2%         |
| 7      | Perolândia             | 203.894           | 2,0%         | Montividiu      | 391.683           | 2,0%         | Montividiu      | 419.135           | 2,2%         |
| 8      | Caiapônia              | 203.455           | 2,0%         | Chapadão do Céu | 375.761           | 1,9%         | Quirinópolis    | 347.625           | 1,8%         |
| 9      | Luziânia               | 191.191           | 1,8%         | Ipameri         | 368.648           | 1,9%         | Chapadão do Céu | 337.000           | 1,7%         |
| 10     | Montividiu             | 184.441           | 1,8%         | Catalão         | 368.115           | 1,9%         | Catalão         | 335.695           | 1,7%         |
|        | <b>Total</b>           | <b>3.622.352</b>  | <b>34,9%</b> |                 | <b>5.947.184</b>  | <b>30,1%</b> |                 | <b>6.120.679</b>  | <b>31,5%</b> |
|        | <b>Estado de Goiás</b> | <b>10.376.549</b> |              |                 | <b>19.727.711</b> |              |                 | <b>19.423.015</b> |              |

Fonte: IBGE/ órgãos estaduais de estatística.

Elaboração: Instituto Mauro Borges/Secretaria de Estado da Economia de Goiás – 2019.

O município de **Rio Verde** manteve-se com a maior participação no total da produção Agropecuária do estado (7,0%), destacou-se em 2017 como o maior produtor de soja, maior cultivo de cereais, maior criador de suínos e aves do estado de Goiás. Ademais, também se destaca na cana-de-açúcar, lavoura temporária, silvicultura e extração vegetal e bovina. Esse município também se destacou no cenário nacional como segundo maior VA da Agropecuária do país.

Avulta-se como a segunda maior participação o município de **Jataí**, com o total da produção Agropecuária do estado (5,4%), com destaque para produção de soja, cana-de-açúcar, cultivo de cereais, criação de suínos e de bovinos. Este município, mesmo perdendo uma posição em relação a 2016, ainda é destaque no cenário nacional como oitavo maior VA da Agropecuária do país.

**Cristalina** manteve-se com a terceira maior participação no total da produção Agropecuária do estado (5,0%), com destaque para os produtos da lavoura temporária, para o cultivo de algodão herbáceo, de cereais, de soja e criação de suínos. Contudo, em 2017 o município perde três posições no maior VA da Agropecuária do país, saindo do oitavo para o décimo primeiro lugar.

**Paraúna** obteve participação de 2,3% no total da produção Agropecuária estadual, com destaque para o cultivo de produtos da lavoura temporária, soja, cereais, algodão herbáceo e criação de suínos.

**Goiatuba** obteve participação de 2,3% no total da produção Agropecuária estadual, destacando-se como importante produtor de cana-de-açúcar, soja, cereais e cultivo de algodão herbáceo.

O município de **Mineiros** obteve participação de 2,2% no total da produção Agropecuária estadual, com destaque para o cultivo de algodão herbáceo, cana-de-açúcar, soja, cereais e criação de bovino e aves.

**Montividiu** obteve também participação de 2,2% no total da produção Agropecuária estadual, porém, com destaque para o cultivo de soja, de algodão herbáceo, de cereais e criação de suíno.

**Quirinópolis** obteve 1,8% no total da produção Agropecuária estadual, com destaque para o cultivo de cana-de-açúcar, criação de bovino e pesca.

**Chapadão do Céu** obteve participação de 1,7% no total da produção Agropecuária estadual, com destaque para o cultivo de soja, de cereais e algodão herbáceo.

**Catalão** obteve participação de 1,7% no total da produção Agropecuária estadual, com destaque para a produção de laranja, soja, café e silvicultura e extração vegetal.

A Figura 4 apresenta a distribuição espacial do VA da Agropecuária dos municípios goianos em cinco classes, com destaque para as dez maiores participações no total do VA estadual. Observa-se que, seis desses municípios encontram-se na Região Intermediária Rio Verde.

Figura 4 - Municípios goianos segundo o VA da Agropecuária: destaque para os dez maiores (2017)

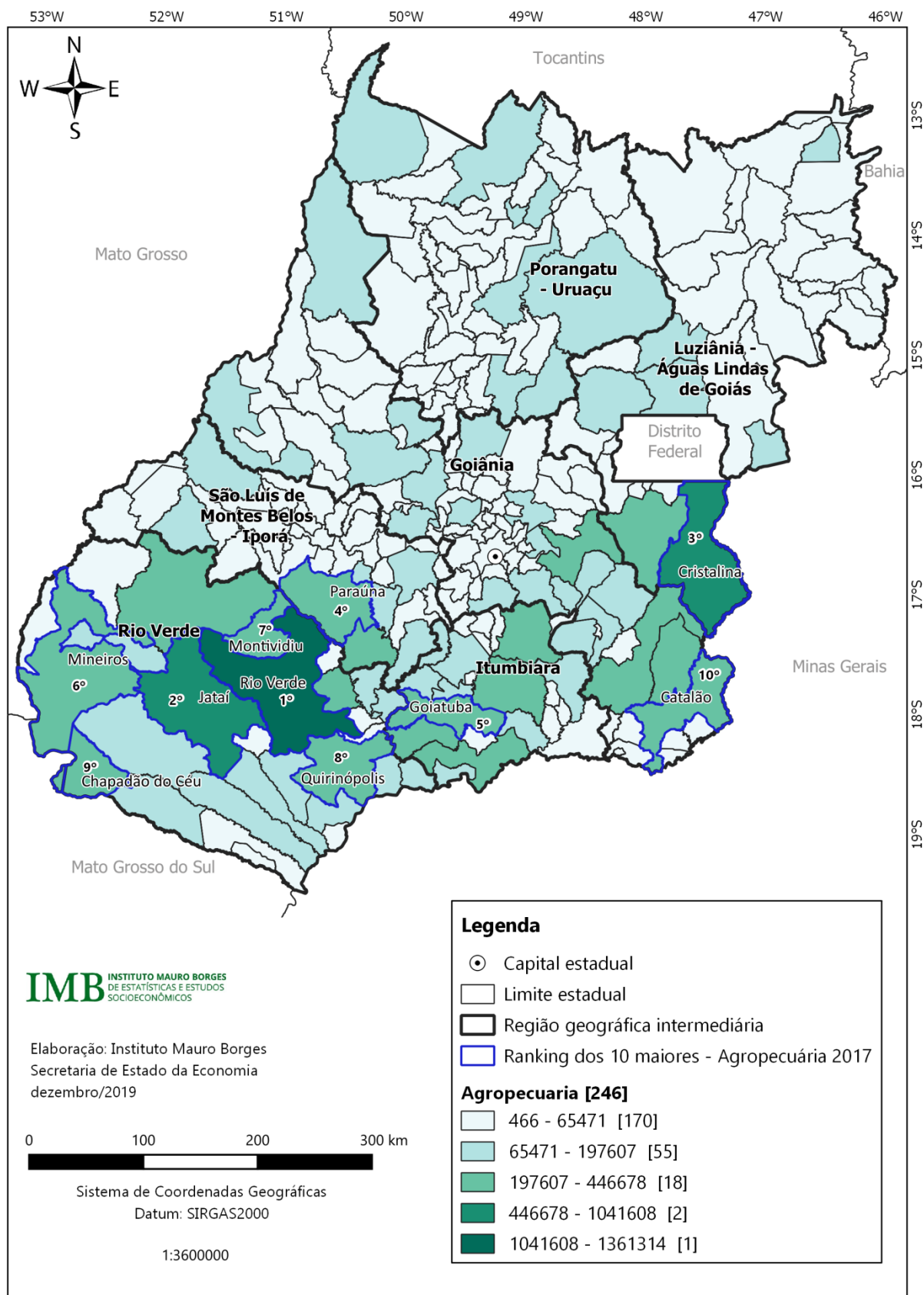



## 6 - Destaques na Indústria

A atividade Industrial é composta pela extrativa mineral, Indústria de transformação, geração e distribuição de eletricidade e gás, água, esgoto e limpeza urbana e construção. Em Goiás, no ano de 2017, essas atividades somaram R\$ 37,07 bilhões de VA, com decréscimo de R\$ 123,3 milhões em relação a 2016. O recuo em volume foi de 0,6%, reflexo dos resultados com forte influência direta da Construção (-7,6%), acompanhando o panorama nacional de retração (9,2%), e desde 2015 o Estado acumulou queda de 26,6%, somados à redução da produção de energia elétrica (4,6%), principalmente nos municípios de São Simão e Cachoeira Dourada. Em que pese esse cenário, a indústria da transformação apresentou aumento na passagem de 2016 para 2017 de 4,4%, que foi possível devido ao bom desempenho da indústria automobilística, vestuário e alimentos. Contribuiu também, a indústria extrativa mineral que apresentou um aumento de 2,5% em 2017, após dois anos consecutivos em queda.

O peso da indústria na economia goiana reduziu de 28,3% em 2010, para 21,6%, em 2017, ou seja, houve perda de 6,7%. Essa redução é resultado principalmente da perda de participação na produção de energia e da construção.

Os dez municípios com maior participação na Indústria representaram 60,0% da renda gerada por esse setor (2017), enquanto que no ano anterior representaram 59,9% (diminuição de 0,1 p.p.), indicando uma tendência de desconcentração dessa atividade.

Em relação à participação na estrutura produtiva goiana, em 2017, apenas 23 municípios goianos tiveram a Indústria como principal atividade econômica. Destacam-se as atividades de extração mineral e a indústria de transformação, que puxam o setor Industrial na economia municipal.

Tabela 5 - Destaques em Goiás: dez maiores municípios em relação ao VA da Indústria (2010, 2016 e 2017)

| Class. | 2010                    |                   |              | 2016                    |                   |              | 2017                    |                   |              |
|--------|-------------------------|-------------------|--------------|-------------------------|-------------------|--------------|-------------------------|-------------------|--------------|
|        | Município               | Valor (R\$)       | Part.        | Município               | Valor (R\$)       | Part.        | Município               | Valor (R\$)       | Part.        |
| 1      | Goiânia                 | 5.650.214         | 21,4%        | Goiânia                 | 6.538.606         | 17,6%        | Goiânia                 | 6.267.301         | 16,9%        |
| 2      | Anápolis                | 3.913.010         | 14,8%        | Anápolis                | 3.694.145         | 9,9%         | Anápolis                | 4.073.906         | 11,0%        |
| 3      | Catalão                 | 2.057.540         | 7,8%         | Aparecida de<br>Goiânia | 2.461.134         | 6,6%         | Aparecida<br>de Goiânia | 2.647.334         | 7,1%         |
| 4      | Aparecida de<br>Goiânia | 1.681.048         | 6,4%         | São Simão               | 2.013.488         | 5,4%         | Catalão                 | 2.162.482         | 5,8%         |
| 5      | Rio Verde               | 1.172.983         | 4,4%         | Catalão                 | 1.797.183         | 4,8%         | Rio Verde               | 1.840.450         | 5,0%         |
| 6      | São Simão               | 1.081.968         | 4,1%         | Rio Verde               | 1.743.552         | 4,7%         | São Simão               | 1.367.826         | 3,7%         |
| 7      | Minaçu                  | 667.215           | 2,5%         | Itumbiara               | 1.243.778         | 3,3%         | Itumbiara               | 1.157.628         | 3,1%         |
| 8      | Luziânia                | 609.187           | 2,3%         | Senador Canedo          | 1.098.129         | 3,0%         | Senador<br>Canedo       | 1.056.570         | 2,9%         |
| 9      | Itumbiara               | 562.844           | 2,1%         | Luziânia                | 896.834           | 2,4%         | Luziânia                | 881.488           | 2,4%         |
| 10     | Alto Horizonte          | 559.067           | 2,1%         | Jataí                   | 783.211           | 2,1%         | Jataí                   | 784.696           | 2,1%         |
|        | <b>Total</b>            | <b>17.955.077</b> | <b>67,9%</b> |                         | <b>22.270.058</b> | <b>59,9%</b> |                         | <b>22.239.680</b> | <b>60,0%</b> |
|        | <b>Estado de Goiás</b>  | <b>26.426.091</b> |              |                         | <b>37.192.410</b> |              |                         | <b>37.069.139</b> |              |

Fonte: IBGE/ órgãos estaduais de estatística.

Elaboração: Instituto Mauro Borges/Secretaria de Estado da Economia de Goiás – 2019.

**Goiânia** é o município que obteve a maior participação na Indústria goiana (16,9%). Observa-se que a participação na estrutura total do estado praticamente se mantém constante, comparado com 2016, onde a indústria de transformação tem contribuído muito para esta manutenção, no entanto, uma diminuição de participação na estrutura total do estado, decorrente, por exemplo, da retração da produção de energia e da atividade de construção. Apesar dessa perda de participação e do recuo no volume de produção de importantes segmentos, Goiânia segue na liderança do VA da Indústria, com destaque para farmacêuticos e químicos, alimentos, produtos de metal e construção civil.

**Anápolis** manteve-se como a segunda maior participação do estado (11,0%), e ganhou participação em comparação a 2016 (1,1 p.p.). O destaque é no segmento farmacêuticos e químicos, metal, alimentos e automóveis.

**Aparecida de Goiânia** obteve a terceira posição, com participação de 7,1% no VA da Indústria goiana, e ganhou participação na comparação com o ano de 2016 (0,5 p.p.). Esse resultado é consequência da expansão da Indústria de Transformação, com destaque para vestuários, farmacêuticos e químicos, alimentos e da construção civil.

O município de **Catalão** obteve a quarta colocação na Indústria goiana (5,8%), com ganho de participação no total do VA da Indústria em Goiás. A estrutura produtiva diversificada desse município contribui com importantes segmentos produtivos, com destaque as indústrias de automóveis e farmacêuticos e químicos.

O município de **Rio Verde** obteve a quinta posição no *ranking* da participação da indústria goiana, com 5,0%. Esse município mantém o destaque para a indústria de alimentos, com forte encadeamento da Agropecuária com a indústria de transformação tendo em vista sua base econômica ser o agronegócio.

**São Simão** obteve a sexta maior participação do estado (3,7%), perdendo duas posições com queda de 1,7% em relação a 2016, devida a redução na produção de energia elétrica. Contudo, esse município ainda se destaca no contexto nacional como importante gerador de energia, sendo sua economia fortemente influenciada por esse segmento.

**Itumbiara** obteve participação de 3,1% do VA da Indústria goiana, com destaque para os setores de vestuário e de alimentos.

O município de **Senador Canedo** obteve participação de 2,9% do VA da Indústria goiana, apresentando queda na participação em relação a 2016, os destaques são para a Indústria de transformação, nos segmentos produtos farmacêuticos e químicos.

**Luziânia** manteve a participação de 2,4% do VA da Indústria goiana, com destaque para a Indústria de transformação, sobretudo a farmacêutica e química e de alimentos. A geração de energia foi importante para a composição do VA da Indústria desse município.

**Jataí** segurou a participação de 2,1% do VA da Indústria goiana, com destaque para a produção de álcool e de alimentos.

A Figura 5 apresenta a distribuição espacial do VA da Indústria dos municípios goianos em cinco classes, com destaque para as dez maiores participações no total do VA estadual.

Figura 5 - Municípios segundo o VA da Indústria: destaque para os dez maiores (2017)

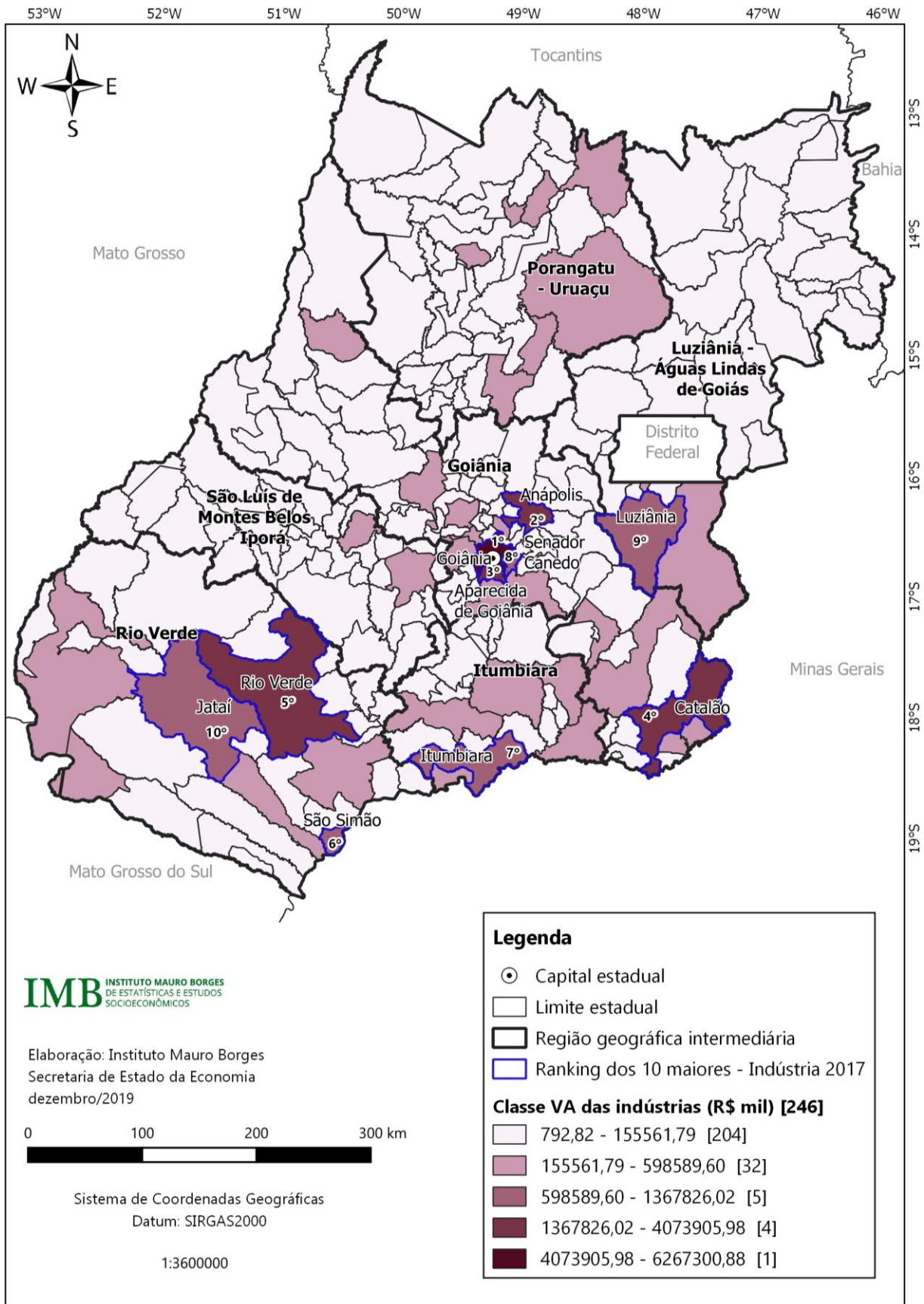

## 7 - Destaques no Setor de Serviços

O setor de Serviços é composto por diversas atividades: comércio, manutenção e reparação de veículos automotores e motocicletas; transporte, armazenagem e correios; serviços de alojamento e alimentação; serviços de informação; intermediação financeira, de seguros e previdência complementar e serviços relacionados; atividades imobiliárias; atividades profissionais, científicas e técnicas, administrativas e serviços complementares; administração, educação e saúde pública, defesa e seguridade social; educação e saúde privada; serviços domésticos; artes, cultura, esporte e recreação e outros serviços.

Em Goiás, no ano de 2017, essas atividades somaram R\$ 114,76 bilhões (inclusive administração pública), com participação relativa de 67,01% na estrutura do VA estadual, e taxa de 0,9% em relação a 2016, em linha com o observado na economia nacional. Dentre as atividades do setor, destacou-se, principalmente nos Serviços de Informação (9,7%), Intermediação Financeira (8,2%) e Serviços de Alojamento e Alimentação (7,0%). As atividades que apresentaram maiores retrações entre as atividades de Serviços foram Comércio, Manutenção e Reparação de Veículos Automotores e Motocicletas (-6,7%) e Serviços Domésticos (-2,6%).

Como a administração pública possui especificidades, sua análise é realizada separadamente. Dessa forma, o setor de Serviços (exclusive administração pública) apresentou VA de R\$ 86,07 bilhões.

Em 2017, os dez municípios com maior participação no setor de Serviços (exclusive administração pública) representaram 66,1% da renda gerada por esse setor.

Tabela 6 - Destaques em Goiás: dez maiores municípios em relação ao VA de Serviços - exclusive Administração Pública (2010, 2016 e 2017)

| Class. | 2010                    |                   |              | 2016                    |                   |              | 2017                    |                   |              |
|--------|-------------------------|-------------------|--------------|-------------------------|-------------------|--------------|-------------------------|-------------------|--------------|
|        | Município               | Valor (R\$)       | Part.        | Município               | Valor (R\$)       | Part.        | Município               | Valor (R\$)       | Part.        |
| 1      | Goiânia                 | 16.162.572        | 38,4%        | Goiânia                 | 28.351.646        | 35,6%        | Goiânia                 | 30.306.380        | 35,2%        |
| 2      | Anápolis                | 3.304.694         | 7,8%         | Aparecida de<br>Goiânia | 5.923.681         | 7,4%         | Aparecida de<br>Goiânia | 6.536.162         | 7,6%         |
| 3      | Aparecida de<br>Goiânia | 2.519.333         | 6,0%         | Anápolis                | 5.721.474         | 7,2%         | Anápolis                | 6.245.514         | 7,3%         |
| 4      | Rio Verde               | 1.769.463         | 4,2%         | Rio Verde               | 3.696.401         | 4,6%         | Rio Verde               | 4.145.752         | 4,8%         |
| 5      | Catalão                 | 1.280.203         | 3,0%         | Catalão                 | 1.940.843         | 2,4%         | Catalão                 | 2.117.135         | 2,5%         |
| 6      | Itumbiara               | 1.019.997         | 2,4%         | Itumbiara               | 1.661.629         | 2,1%         | Jataí                   | 1.811.311         | 2,1%         |
| 7      | Jataí                   | 835.200           | 2,0%         | Jataí                   | 1.612.755         | 2,0%         | Itumbiara               | 1.777.397         | 2,1%         |
| 8      | Luziânia                | 769.224           | 1,8%         | Luziânia                | 1.269.464         | 1,6%         | Valparaíso de<br>Goiás  | 1.357.252         | 1,6%         |
| 9      | Valparaíso de<br>Goiás  | 619.113           | 1,5%         | Valparaíso de<br>Goiás  | 1.242.587         | 1,6%         | Senador<br>Canedo       | 1.338.989         | 1,6%         |
| 10     | Caldas Novas            | 574.380           | 1,4%         | Senador Canedo          | 1.219.802         | 1,5%         | Caldas Novas            | 1.256.987         | 1,5%         |
|        | <b>Total</b>            | <b>28.854.178</b> | <b>68,5%</b> |                         | <b>52.640.282</b> | <b>66,2%</b> |                         | <b>56.892.878</b> | <b>66,1%</b> |
|        | <b>Estado de Goiás</b>  | <b>42.117.306</b> |              |                         | <b>79.562.124</b> |              |                         | <b>86.072.933</b> |              |

Fonte: IBGE/ órgãos estaduais de estatística.

Elaboração: Instituto Mauro Borges/Secretaria de Estado da Economia de Goiás – 2019.

**Goiânia** concentra grande parte do VA da atividade de Serviços e se manteve como o município de maior representatividade nesse setor (35,2%). Houve ganho de participação em segmentos importantes da economia da capital: transporte, armazenagem e correio, alojamento e alimentação, serviço de informação e comércio varejista. Goiânia, por ser capital, exerce papel importante na prestação de diversos serviços, sobretudo, intermediação financeira, atividades imobiliárias, educação e saúde.

**Aparecida de Goiânia** manteve-se com a segunda maior participação no VA de Serviços (7,6%). Os principais segmentos desse município são o comércio varejista e atacadista, as atividades profissionais e imobiliárias. Houve, no entanto, perda de participação em algumas dessas atividades, como, por exemplo, no comércio atacadista.

**Anápolis** manteve-se com a terceira maior participação no VA de Serviços (7,3%) e apresentou pequeno ganho em comparação a 2016. Houve perda de participação apenas nas atividades de intermediação financeira e saúde privada. Nas demais atividades houve ganho de participação, destacando-se as de transporte, armazenagem e correio, atividades imobiliárias e profissionais, científicas e técnicas, administrativas e serviços complementares.

O município de **Rio Verde** manteve-se com a quarta maior participação no VA de Serviços (4,8%). Houve um crescimento na participação de participação na estrutura estadual impulsionado de importantes atividades para a economia do município: comércio atacadista, automóveis, alimentação,

transportes, armazenagem e correio, atividades imobiliárias, atividades profissionais e educação privada. Houve perda de participação nos segmentos de serviços de informação, intermediação financeira e saúde privada.

**Catalão** manteve-se com a quinta maior participação no VA de Serviços (2,5%). Os segmentos que obtiveram perda de participação foram, intermediação financeira e saúde privada, os demais segmentos tiveram ganho de participação, com destaque para o comércio varejista, transportes e armazenagem e educação privada superior tecnológica.

**Jataí, Itumbiara, Valparaíso de Goiás, Senador Canedo e Caldas Novas** obtiveram participação de 2,1%, 2,1%, 1,6%, 1,6% e 1,5% no VA de Serviços, respectivamente. Nesses municípios, os serviços de alojamento e alimentação, transporte, armazenagem e correio, serviços de informações, atividades imobiliárias, atividades profissionais, científicas e técnicas, administração pública e saúde privada ganharam participação. As atividades de intermediação financeira perderam participação em Jataí, Itumbiara e Caldas Novas. Na atividade de educação privada somente o município de Caldas Novas perdeu participação. O comércio varejista somente apresentou perda de participação em Senador Canedo.

A Figura 6 apresenta a distribuição espacial do VA do setor de Serviços dos municípios goianos em cinco classes, com destaque para as dez maiores participações no total do VA estadual.

Figura 6 - Municípios segundo o VA de Serviços: destaque para os dez maiores (2017)

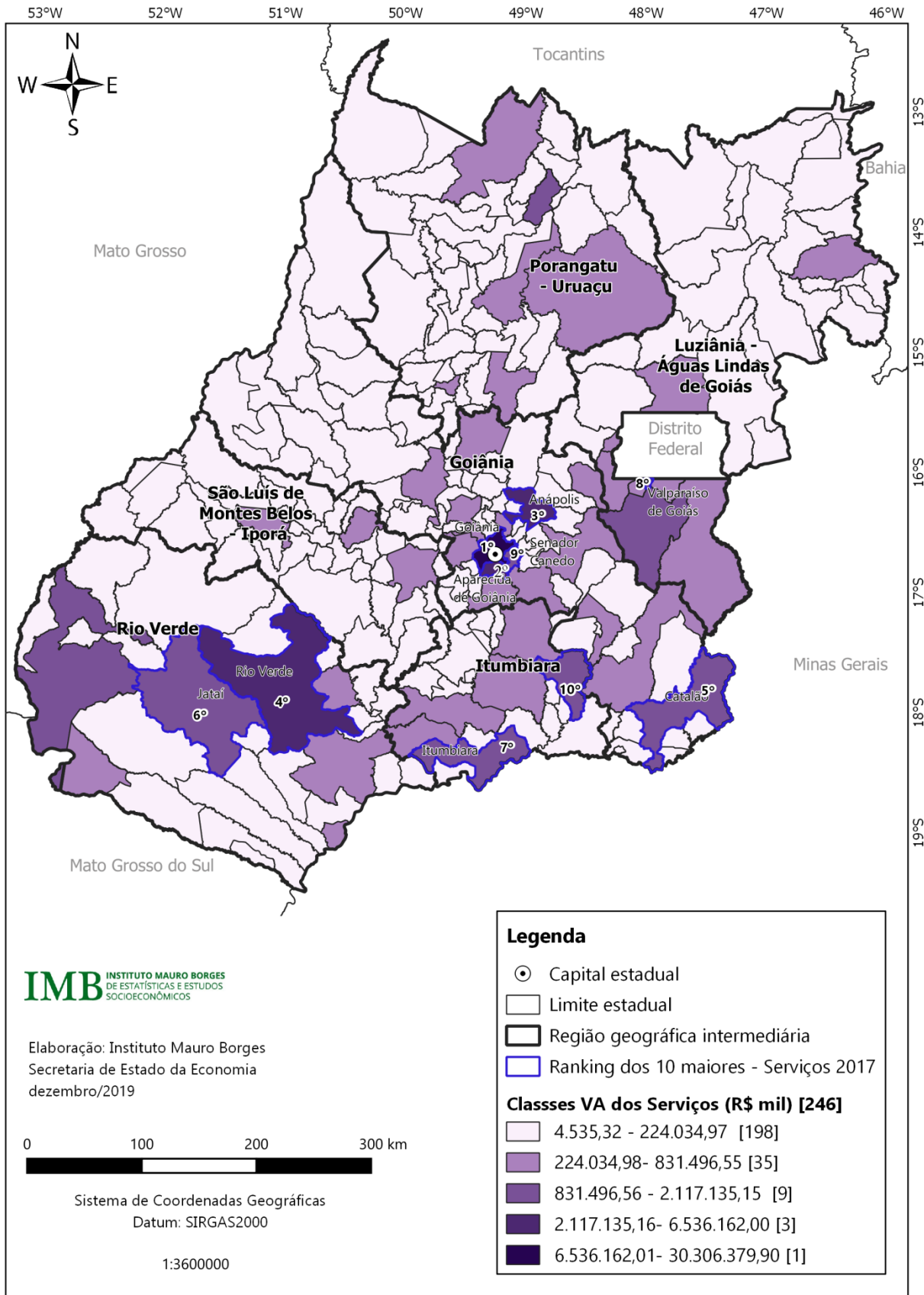



## 8 - Destaques da Administração Pública

A atividade da administração, educação e saúde públicas, defesa e seguridade social (APU) é importante para a economia de diversos municípios goianos e pode ser aferida pela elevada participação no VA desses municípios. Por esse motivo, apesar do valor adicionado bruto dessa atividade estar inserido no valor adicionado bruto dos Serviços, divulga-se esse segmento em separado. Com isso, é possível verificar o conjunto de municípios que possuem maior ou menor dependência econômica em relação à administração pública.

A Tabela 7 apresenta os municípios com as maiores e as menores participações na APU em seu VA nos anos selecionados. No geral, os dez municípios que possuem as maiores participações na APU apresentam atividade econômica de pouca expressividade, baixa população e os menores PIBs per capita. O município de Santo Antônio do Descoberto, localizado na Região Intermediária Luziânia-Águas Lindas de Goiás, apesar de grande participação da APU no VA, não possui baixa população.

Nove entre os dez municípios com menor dependência da APU apresentam como principal característica expressivos PIBs per capita. Observa-se que da relação APU/VA das maiores participações, seis encontram-se localizados na Região Intermediária Luziânia - Águas Lindas de Goiás, três na Região Intermediária de Goiânia, e apenas Colinas do Sul que se encontra na Região Intermediária Porangatu- Uruaçu.

Tabela 7 - Destaques em Goiás: dez municípios com maior e menor participação da Administração Pública no VA Total (2010/2016/2017)

| 2010                         |                             |        | 2016                        |         | 2017                        |        |
|------------------------------|-----------------------------|--------|-----------------------------|---------|-----------------------------|--------|
| Class.                       | Município                   | APU/VA | Município                   | APU/VA. | Município                   | APU/VA |
| <b>Maiores Participações</b> |                             |        |                             |         |                             |        |
| 1                            | Teresina de Goiás           | 55,9%  | Anhanguera                  | 54,4%   | Anhanguera                  | 56,8%  |
| 2                            | Buritinópolis               | 53,1%  | Teresina de Goiás           | 54,0%   | Teresina de Goiás           | 55,6%  |
| 3                            | Anhanguera                  | 49,7%  | Jesúpolis                   | 47,1%   | Jesúpolis                   | 49,6%  |
| 4                            | Mambaí                      | 48,9%  | Santo Antônio do Descoberto | 46,4%   | Damianópolis                | 49,4%  |
| 5                            | Santo Antônio do Descoberto | 47,4%  | Damianópolis                | 46,2%   | Colinas do Sul              | 48,6%  |
| 6                            | Damianópolis                | 45,7%  | Bonfinópolis                | 46,1%   | Santo Antônio do Descoberto | 47,5%  |
| 7                            | Colinas do Sul              | 45,6%  | Colinas do Sul              | 44,7%   | Bonfinópolis                | 47,4%  |
| 8                            | Jesúpolis                   | 44,3%  | Palmelo                     | 44,5%   | Mambaí                      | 45,2%  |
| 9                            | Águas Lindas de Goiás       | 44,1%  | Novo Gama                   | 44,0%   | Novo Gama                   | 44,6%  |
| 10                           | Guaraíta                    | 44,1%  | Guarani de Goiás            | 43,1%   | Flores de Goiás             | 44,2%  |
| <b>Menores participações</b> |                             |        |                             |         |                             |        |
| 237                          | Cezarina                    | 8,7%   | Barro Alto                  | 7,7%    | Barro Alto                  | 8,4%   |
| 238                          | Montividiu                  | 8,3%   | Ouvidor                     | 7,7%    | Edealina                    | 8,3%   |
| 239                          | Davinópolis                 | 7,3%   | Edéia                       | 7,0%    | Perolândia                  | 7,7%   |
| 240                          | Turvelândia                 | 6,2%   | Turvelândia                 | 7,0%    | Paraúna                     | 6,8%   |
| 241                          | Cachoeira Dourada           | 5,9%   | Paraúna                     | 6,3%    | Alto Horizonte              | 6,7%   |
| 242                          | Catalão                     | 5,7%   | Cachoeira Dourada           | 5,5%    | Chapadão do Céu             | 6,6%   |
| 243                          | São Simão                   | 3,8%   | Chapadão do Céu             | 5,4%    | Ouvidor                     | 6,4%   |
| 244                          | Perolândia                  | 3,7%   | Perolândia                  | 5,3%    | Cachoeira Dourada           | 6,3%   |
| 245                          | Chapadão do Céu             | 3,2%   | Davinópolis                 | 4,8%    | São Simão                   | 6,1%   |
| 246                          | Alto Horizonte              | 2,3%   | São Simão                   | 4,1%    | Davinópolis                 | 4,6%   |

Fonte: IBGE/ órgãos estaduais de estatística.

Elaboração: Instituto Mauro Borges/Secretaria de Estado da Economia de Goiás – 2019.

Figura 7 - Municípios segundo o VA da Administração Pública: destaque para os dez com maior e com menor dependência (2017)

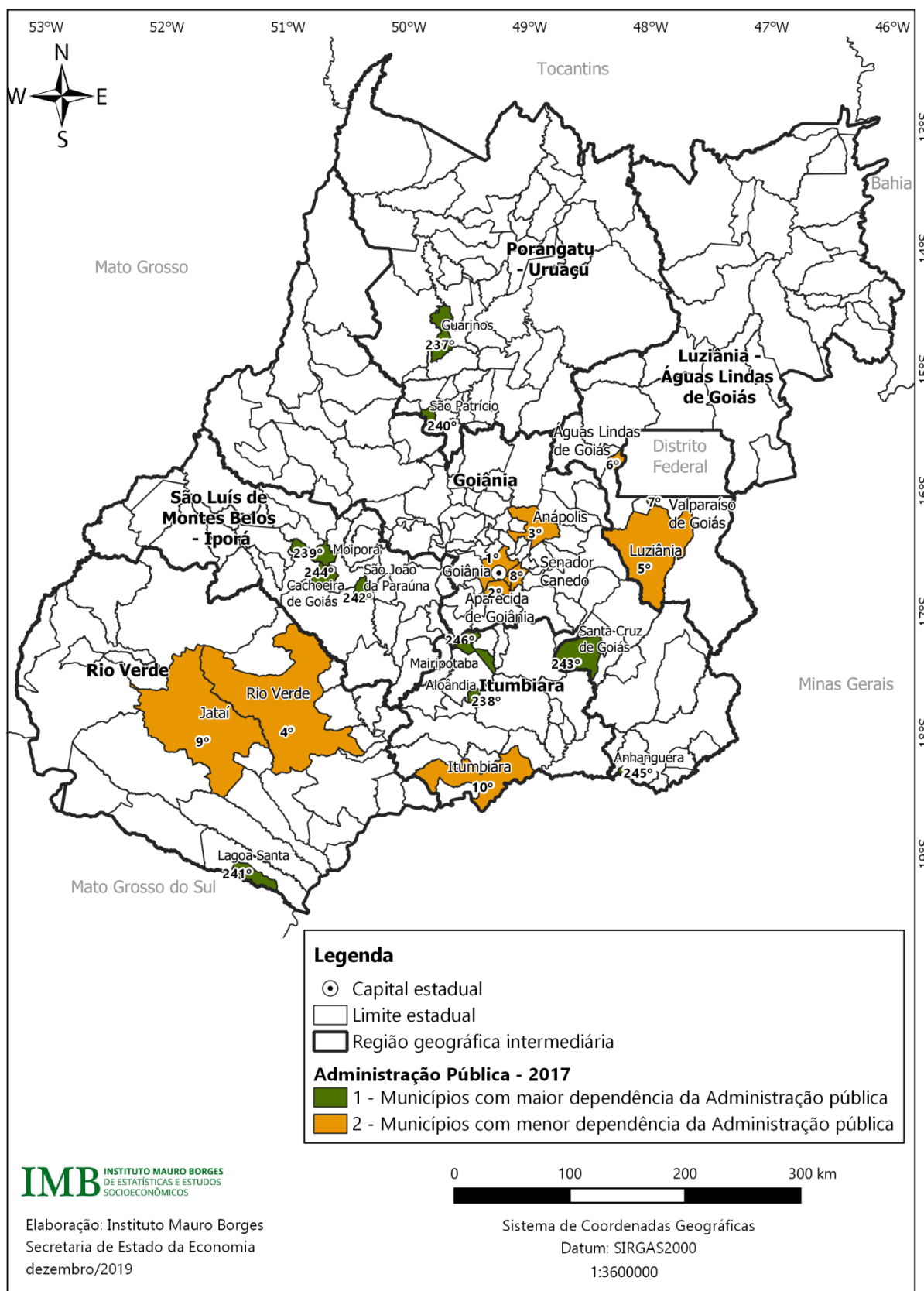

## Anexo

Tabela 8 - Municípios goianos: Produto Interno Bruto a preços correntes, classificação, Valor Adicionado (VA) por setor, população e PIB per capita – 2017

| Municípios             | Agropecuária<br>(R\$ mil) | Indústria<br>(R\$ mil) | Serviços<br>(R\$ mil) | VA<br>(R\$ mil)       | Impostos<br>(R\$ mil) | PIB<br>(R\$ mil)      | Class. | População<br>(habitantes) | PIB Per capita<br>(R\$) |
|------------------------|---------------------------|------------------------|-----------------------|-----------------------|-----------------------|-----------------------|--------|---------------------------|-------------------------|
| <b>Estado de Goiás</b> | <b>19.423.014,55</b>      | <b>37.069.139,26</b>   | <b>114.759.426,96</b> | <b>171.251.580,78</b> | <b>20.647.108,75</b>  | <b>191.898.689,53</b> |        | <b>6.778.772</b>          | <b>28.308,77</b>        |
| Abadia de Goiás        | 6.476,01                  | 38.096,49              | 158.889,38            | 203.461,88            | 30.492,54             | 233.954,42            | 99     | 8.207                     | 28.506,69               |
| Abadiânia              | 39.332,65                 | 21.083,99              | 217.150,44            | 277.567,08            | 25.785,10             | 303.352,18            | 87     | 18.775                    | 16.157,24               |
| Acreúna                | 259.552,57                | 47.112,06              | 321.467,44            | 628.132,07            | 44.177,26             | 672.309,33            | 53     | 22.076                    | 30.454,31               |
| Adelândia              | 8.418,83                  | 2.848,35               | 23.234,80             | 34.501,98             | 1.709,88              | 36.211,86             | 237    | 2.564                     | 14.123,19               |
| Água Fria de Goiás     | 137.303,52                | 11.735,64              | 61.041,77             | 210.080,93            | 8.793,38              | 218.874,31            | 105    | 5.613                     | 38.994,18               |
| Água Limpa             | 13.845,68                 | 1.627,49               | 26.667,90             | 42.141,07             | 2.243,90              | 44.384,97             | 223    | 1.967                     | 22.564,81               |
| Águas Lindas de Goiás  | 3.309,65                  | 120.662,56             | 1.518.262,80          | 1.642.235,01          | 141.267,34            | 1.783.502,34          | 17     | 195.810                   | 9.108,33                |
| Alexânia               | 59.727,52                 | 125.667,28             | 496.073,34            | 681.468,13            | 99.871,00             | 781.339,13            | 44     | 26.770                    | 29.187,12               |
| Aloândia               | 9.900,05                  | 1.903,28               | 25.530,62             | 37.333,95             | 1.778,80              | 39.112,74             | 230    | 2.071                     | 18.885,92               |
| Alto Horizonte         | 10.825,86                 | 451.334,55             | 176.884,14            | 639.044,56            | 52.874,26             | 691.918,82            | 50     | 5.784                     | 119.626,35              |
| Alto Paraíso de Goiás  | 42.139,86                 | 9.775,97               | 103.823,66            | 155.739,49            | 9.758,76              | 165.498,25            | 127    | 7.514                     | 22.025,32               |
| Alvorada do Norte      | 12.132,36                 | 7.211,80               | 91.397,14             | 110.741,30            | 8.290,10              | 119.031,39            | 147    | 8.645                     | 13.768,81               |
| Amaralina              | 29.282,41                 | 1.742,82               | 26.364,41             | 57.389,64             | 1.574,57              | 58.964,21             | 197    | 3.754                     | 15.707,04               |
| Americano do Brasil    | 10.855,82                 | 4.933,82               | 42.562,83             | 58.352,47             | 5.560,77              | 63.913,24             | 188    | 6.018                     | 10.620,35               |
| Amorinópolis           | 23.368,77                 | 2.147,78               | 31.067,67             | 56.584,23             | 2.018,66              | 58.602,89             | 199    | 3.408                     | 17.195,68               |
| Anápolis               | 70.109,84                 | 4.073.905,98           | 7.847.561,54          | 11.991.577,36         | 2.212.741,80          | 14.204.319,16         | 2      | 375.142                   | 37.863,85               |
| Anhanguera             | 1.715,55                  | 988,65                 | 14.053,71             | 16.757,90             | 445,59                | 17.203,49             | 246    | 1.126                     | 15.278,41               |
| Anicuns                | 82.098,33                 | 66.031,03              | 215.926,34            | 364.055,70            | 21.398,90             | 385.454,61            | 74     | 21.746                    | 17.725,31               |
| Aparecida de Goiânia   | 11.088,55                 | 2.647.333,73           | 8.544.512,33          | 11.202.934,61         | 1.679.908,97          | 12.882.843,58         | 3      | 542.090                   | 23.765,14               |
| Aparecida do Rio Doce  | 42.622,15                 | 3.858,63               | 38.114,67             | 84.595,45             | 3.423,12              | 88.018,57             | 171    | 2.517                     | 34.969,63               |
| Aporé                  | 88.027,79                 | 135.631,24             | 71.453,73             | 295.112,75            | 15.599,33             | 310.712,08            | 85     | 4.143                     | 74.996,88               |
| Araçu                  | 11.828,25                 | 3.826,82               | 31.879,89             | 47.534,96             | 2.011,23              | 49.546,19             | 211    | 3.731                     | 13.279,60               |
| Aragarças              | 8.428,31                  | 13.414,90              | 195.697,06            | 217.540,27            | 19.389,96             | 236.930,23            | 98     | 19.884                    | 11.915,62               |
| Aragoiânia             | 9.794,27                  | 12.268,32              | 76.216,75             | 98.279,34             | 7.175,98              | 105.455,31            | 153    | 9.765                     | 10.799,32               |
| Araguapaz              | 38.422,36                 | 4.563,57               | 69.827,69             | 112.813,62            | 6.446,16              | 119.259,78            | 146    | 7.862                     | 15.169,14               |
| Arenópolis             | 50.678,83                 | 35.552,07              | 35.787,83             | 122.018,73            | 3.272,44              | 125.291,17            | 144    | 2.957                     | 42.371,04               |
| Aruanã                 | 52.642,62                 | 10.199,21              | 126.944,06            | 189.785,88            | 19.187,31             | 208.973,20            | 111    | 9.138                     | 22.868,59               |
| Aurilândia             | 16.771,79                 | 3.990,40               | 33.768,85             | 54.531,03             | 2.973,71              | 57.504,74             | 202    | 3.422                     | 16.804,42               |
| Avelinópolis           | 16.730,98                 | 2.732,40               | 25.942,69             | 45.406,07             | 1.742,21              | 47.148,28             | 220    | 2.494                     | 18.904,68               |
| Baliza                 | 32.676,48                 | 2.232,38               | 32.930,58             | 67.839,43             | 2.214,14              | 70.053,57             | 183    | 4.677                     | 14.978,31               |
| Barro Alto             | 33.867,91                 | 527.606,30             | 192.294,08            | 753.768,29            | 65.142,20             | 818.910,49            | 41     | 10.435                    | 78.477,29               |
| Bela Vista de Goiás    | 136.033,03                | 256.012,01             | 458.602,51            | 850.647,54            | 103.894,47            | 954.542,02            | 31     | 28.514                    | 33.476,26               |
| Bom Jardim de Goiás    | 48.525,31                 | 5.567,92               | 91.055,47             | 145.148,70            | 8.964,60              | 154.113,31            | 130    | 8.896                     | 17.323,89               |

Tabela 8 - Municípios goianos: Produto Interno Bruto a preços correntes, classificação, Valor Adicionado (VA) por setor, população e PIB per capita – 2017

| Municípios            | Agropecuária<br>(R\$ mil) | Indústria<br>(R\$ mil) | Serviços<br>(R\$ mil) | VA<br>(R\$ mil) | Impostos<br>(R\$ mil) | PIB<br>(R\$ mil) | Class. | População<br>(habitantes) | PIB Per capita<br>(R\$) |
|-----------------------|---------------------------|------------------------|-----------------------|-----------------|-----------------------|------------------|--------|---------------------------|-------------------------|
| Bom Jesus de Goiás    | 303.959,55                | 47.326,88              | 397.668,02            | 748.954,45      | 51.825,12             | 800.779,56       | 43     | 23.998                    | 33.368,60               |
| Bonfinópolis          | 6.788,65                  | 5.918,85               | 70.896,38             | 83.603,88       | 4.531,87              | 88.135,75        | 170    | 9.052                     | 9.736,60                |
| Bonópolis             | 53.103,13                 | 3.207,85               | 36.135,10             | 92.446,08       | 3.665,44              | 96.111,51        | 162    | 4.143                     | 23.198,53               |
| Brazabrantes          | 8.377,30                  | 52.410,81              | 36.421,17             | 97.209,28       | 7.219,88              | 104.429,16       | 155    | 3.604                     | 28.975,90               |
| Britânia              | 34.323,54                 | 5.464,55               | 64.001,40             | 103.789,49      | 6.610,23              | 110.399,73       | 150    | 5.817                     | 18.978,81               |
| Buriti Alegre         | 86.831,94                 | 58.602,43              | 146.031,46            | 291.465,83      | 27.755,12             | 319.220,94       | 83     | 9.535                     | 33.478,86               |
| Buriti de Goiás       | 7.963,94                  | 2.614,27               | 25.744,69             | 36.322,90       | 2.037,63              | 38.360,53        | 234    | 2.583                     | 14.851,15               |
| Buritinópolis         | 3.926,41                  | 49.868,83              | 24.590,46             | 78.385,70       | 1.334,27              | 79.719,97        | 177    | 3.389                     | 23.523,15               |
| Cabeceiras            | 110.316,13                | 13.649,31              | 77.894,79             | 201.860,23      | 8.198,09              | 210.058,32       | 110    | 7.935                     | 26.472,38               |
| Cachoeira Alta        | 71.081,34                 | 14.150,44              | 139.994,90            | 225.226,67      | 16.047,92             | 241.274,59       | 97     | 12.002                    | 20.102,87               |
| Cachoeira de Goiás    | 7.153,26                  | 792,82                 | 16.342,10             | 24.288,19       | 1.086,95              | 25.375,14        | 245    | 1.414                     | 17.945,64               |
| Cachoeira Dourada     | 93.922,85                 | 598.589,60             | 128.459,72            | 820.972,17      | 80.020,53             | 900.992,70       | 36     | 8.355                     | 107.838,74              |
| Caçu                  | 111.688,09                | 431.711,36             | 248.185,11            | 791.584,56      | 52.247,23             | 843.831,79       | 39     | 15.287                    | 55.199,31               |
| Caiapônia             | 335.088,58                | 29.807,40              | 230.416,72            | 595.312,69      | 27.513,62             | 622.826,31       | 57     | 18.505                    | 33.657,19               |
| Caldas Novas          | 115.405,73                | 398.083,20             | 1.653.264,41          | 2.166.753,34    | 169.971,36            | 2.336.724,70     | 12     | 84.900                    | 27.523,26               |
| Caldazinha            | 9.717,51                  | 2.932,92               | 32.565,30             | 45.215,73       | 2.258,34              | 47.474,07        | 219    | 3.703                     | 12.820,44               |
| Campestre de Goiás    | 14.468,36                 | 4.249,78               | 31.894,95             | 50.613,09       | 3.222,73              | 53.835,82        | 204    | 3.622                     | 14.863,56               |
| Campinaçu             | 23.671,15                 | 1.494,22               | 24.457,60             | 49.622,97       | 2.288,70              | 51.911,68        | 207    | 3.740                     | 13.880,13               |
| Campinorte            | 37.566,35                 | 16.400,55              | 150.351,38            | 204.318,29      | 18.002,55             | 222.320,84       | 104    | 12.321                    | 18.044,06               |
| Campo Alegre de Goiás | 216.131,37                | 17.645,06              | 121.853,30            | 355.629,72      | 21.017,43             | 376.647,16       | 77     | 7.149                     | 52.685,29               |
| Campo Limpo de Goiás  | 13.206,46                 | 17.711,46              | 56.479,45             | 87.397,37       | 5.682,31              | 93.079,67        | 165    | 7.345                     | 12.672,52               |
| Campos Belos          | 14.712,59                 | 14.509,23              | 211.959,83            | 241.181,64      | 20.402,85             | 261.584,50       | 92     | 19.786                    | 13.220,69               |
| Campos Verdes         | 8.790,16                  | 2.250,22               | 31.010,72             | 42.051,10       | 2.241,13              | 44.292,23        | 225    | 3.399                     | 13.030,96               |
| Carmo do Rio Verde    | 34.055,15                 | 75.850,25              | 96.602,19             | 206.507,58      | 19.475,74             | 225.983,32       | 102    | 9.862                     | 22.914,55               |
| Castelândia           | 30.286,13                 | 3.630,46               | 55.506,52             | 89.423,10       | 7.676,15              | 97.099,25        | 161    | 3.610                     | 26.897,30               |
| Catalão               | 335.695,48                | 2.162.482,02           | 2.545.051,19          | 5.043.228,69    | 1.187.782,38          | 6.231.011,08     | 5      | 102.393                   | 60.853,88               |
| Caturai               | 11.923,36                 | 3.926,37               | 44.187,52             | 60.037,25       | 3.844,83              | 63.882,08        | 189    | 5.041                     | 12.672,50               |
| Cavalcante            | 16.898,44                 | 139.799,60             | 83.400,74             | 240.098,78      | 3.729,25              | 243.828,04       | 96     | 9.829                     | 24.807,00               |
| Ceres                 | 12.673,88                 | 72.681,63              | 392.158,97            | 477.514,48      | 53.788,28             | 531.302,77       | 60     | 22.155                    | 23.981,17               |
| Cezarina              | 23.320,25                 | 112.744,88             | 89.964,03             | 226.029,16      | 31.781,74             | 257.810,89       | 94     | 8.386                     | 30.743,01               |
| Chapadão do Céu       | 337.000,40                | 238.746,98             | 355.034,76            | 930.782,13      | 64.451,59             | 995.233,72       | 29     | 9.110                     | 109.246,29              |
| Cidade Ocidental      | 12.103,70                 | 136.369,64             | 539.741,72            | 688.215,05      | 54.203,30             | 742.418,36       | 47     | 66.777                    | 11.117,88               |
| Cocalzinho de Goiás   | 55.177,59                 | 46.545,36              | 177.602,93            | 279.325,87      | 21.863,55             | 301.189,42       | 89     | 19.583                    | 15.380,15               |
| Colinas do Sul        | 7.876,32                  | 1.288,50               | 34.083,03             | 43.247,86       | 3.185,36              | 46.433,22        | 221    | 3.529                     | 13.157,61               |

Tabela 8 - Municípios goianos: Produto Interno Bruto a preços correntes, classificação, Valor Adicionado (VA) por setor, população e PIB per capita – 2017

| Municípios           | Agropecuária<br>(R\$ mil) | Indústria<br>(R\$ mil) | Serviços<br>(R\$ mil) | VA<br>(R\$ mil) | Impostos<br>(R\$ mil) | PIB<br>(R\$ mil) | Class. | População<br>(habitantes) | PIB Per capita<br>(R\$) |
|----------------------|---------------------------|------------------------|-----------------------|-----------------|-----------------------|------------------|--------|---------------------------|-------------------------|
| Córrego do Ouro      | 18.197,27                 | 2.421,95               | 23.444,15             | 44.063,37       | 1.786,79              | 45.850,16        | 222    | 2.514                     | 18.237,93               |
| Corumbá de Goiás     | 36.110,33                 | 9.484,72               | 104.214,31            | 149.809,36      | 8.041,58              | 157.850,94       | 129    | 11.086                    | 14.238,76               |
| Corumbaíba           | 64.426,98                 | 197.759,04             | 250.298,02            | 512.484,04      | 75.057,50             | 587.541,54       | 58     | 9.332                     | 62.959,87               |
| Cristalina           | 961.944,79                | 164.368,09             | 980.594,66            | 2.106.907,54    | 186.856,18            | 2.293.763,72     | 14     | 55.347                    | 41.443,33               |
| Cristianópolis       | 17.987,93                 | 6.683,75               | 42.790,14             | 67.461,82       | 4.626,57              | 72.088,39        | 182    | 3.029                     | 23.799,40               |
| Crixás               | 49.980,78                 | 155.561,79             | 206.468,23            | 412.010,80      | 34.915,78             | 446.926,58       | 67     | 16.893                    | 26.456,32               |
| Cromínia             | 24.004,30                 | 2.916,86               | 39.527,35             | 66.448,51       | 3.007,75              | 69.456,25        | 184    | 3.606                     | 19.261,30               |
| Cumari               | 26.865,49                 | 1.964,29               | 28.198,47             | 57.028,24       | 2.867,46              | 59.895,71        | 194    | 2.975                     | 20.133,01               |
| Damianópolis         | 5.814,42                  | 1.219,26               | 23.547,03             | 30.580,71       | 1.323,13              | 31.903,85        | 243    | 3.389                     | 9.413,94                |
| Damolândia           | 6.882,20                  | 3.338,92               | 27.018,39             | 37.239,50       | 1.869,96              | 39.109,47        | 231    | 2.935                     | 13.325,20               |
| Davinópolis          | 15.535,41                 | 335.807,14             | 29.651,80             | 380.994,35      | 2.117,59              | 383.111,94       | 76     | 2.133                     | 179.611,79              |
| Diorama              | 24.309,92                 | 1.679,07               | 22.352,39             | 48.341,38       | 1.672,93              | 50.014,31        | 210    | 2.547                     | 19.636,56               |
| Doverlândia          | 89.429,73                 | 13.452,67              | 93.151,40             | 196.033,80      | 10.864,52             | 206.898,32       | 193    | 7.750                     | 26.696,56               |
| Edealina             | 104.952,05                | 73.568,69              | 70.555,76             | 249.076,50      | 18.564,26             | 267.640,75       | 112    | 3.809                     | 70.265,36               |
| Edéia                | 189.988,25                | 221.731,18             | 261.815,73            | 673.535,16      | 49.512,14             | 723.047,30       | 91     | 12.231                    | 59.115,96               |
| Estrela do Norte     | 10.179,35                 | 3.071,44               | 32.798,27             | 46.049,06       | 3.248,67              | 49.297,73        | 49     | 3.379                     | 14.589,44               |
| Faina                | 43.258,16                 | 3.430,72               | 56.965,21             | 103.654,09      | 4.681,67              | 108.335,77       | 214    | 6.947                     | 15.594,61               |
| Fazenda Nova         | 32.779,69                 | 4.187,83               | 57.368,14             | 94.335,65       | 3.780,21              | 98.115,87        | 152    | 6.070                     | 16.164,06               |
| Firminópolis         | 35.848,63                 | 11.801,29              | 111.112,67            | 158.762,59      | 7.798,88              | 166.561,47       | 159    | 12.923                    | 12.888,76               |
| Flores de Goiás      | 43.909,84                 | 4.275,00               | 83.693,65             | 131.878,48      | 5.515,84              | 137.394,32       | 126    | 15.111                    | 9.092,34                |
| Formosa              | 146.554,75                | 251.312,16             | 1.664.302,18          | 2.062.169,10    | 244.185,72            | 2.306.354,81     | 138    | 115.789                   | 19.918,60               |
| Formoso              | 18.587,32                 | 2.987,72               | 40.492,41             | 62.067,45       | 3.036,50              | 65.103,95        | 13     | 4.623                     | 14.082,62               |
| Gameleira de Goiás   | 81.683,45                 | 7.042,28               | 44.368,50             | 133.094,23      | 4.461,71              | 137.555,94       | 187    | 3.777                     | 36.419,36               |
| Divinópolis de Goiás | 12.370,49                 | 6.894,52               | 37.415,37             | 56.680,38       | 3.799,65              | 60.480,03        | 136    | 4.995                     | 12.108,11               |
| Goianápolis          | 21.844,39                 | 22.872,88              | 120.758,88            | 165.476,15      | 15.760,05             | 181.236,20       | 122    | 11.471                    | 15.799,51               |
| GoianDIRA            | 19.941,05                 | 25.978,73              | 65.807,89             | 111.727,68      | 5.223,88              | 116.951,56       | 148    | 5.605                     | 20.865,58               |
| Goianésia            | 94.256,93                 | 224.911,35             | 881.766,53            | 1.200.934,81    | 125.956,61            | 1.326.891,41     | 21     | 67.507                    | 19.655,61               |
| Goiânia              | 36.608,40                 | 6.267.300,88           | 36.480.894,99         | 42.784.804,27   | 6.238.338,08          | 49.023.142,36    | 1      | 1.466.105                 | 33.437,67               |
| Goianira             | 12.231,09                 | 190.741,33             | 584.138,74            | 787.111,16      | 106.960,34            | 894.071,50       | 37     | 41.169                    | 21.717,10               |
| Goiás                | 88.030,04                 | 27.419,90              | 308.826,57            | 424.276,50      | 29.799,65             | 454.076,15       | 66     | 24.103                    | 18.838,99               |
| Goiatuba             | 437.028,25                | 245.884,57             | 729.123,37            | 1.412.036,19    | 127.019,83            | 1.539.056,02     | 19     | 34.312                    | 44.854,75               |
| Gouvelândia          | 87.892,95                 | 17.753,93              | 73.252,33             | 178.899,20      | 7.495,61              | 186.394,81       | 119    | 5.656                     | 32.955,23               |
| Guapó                | 23.431,02                 | 20.262,55              | 141.591,50            | 185.285,08      | 12.574,81             | 197.859,88       | 115    | 14.482                    | 13.662,47               |
| Guaraíta             | 9.798,27                  | 1.209,51               | 20.146,17             | 31.153,95       | 1.064,37              | 32.218,32        | 241    | 2.206                     | 14.604,86               |
| Guarani de Goiás     | 13.480,25                 | 3.931,73               | 31.833,83             | 49.245,82       | 2.692,92              | 51.938,74        | 206    | 4.145                     | 12.530,46               |
| Guarinos             | 10.643,13                 | 14.751,03              | 26.378,20             | 51.772,37       | 2.440,85              | 54.213,21        | 203    | 2.052                     | 26.419,69               |

Tabela 8 - Municípios goianos: Produto Interno Bruto a preços correntes, classificação, Valor Adicionado (VA) por setor, população e PIB per capita – 2017

| Municípios          | Agropecuária<br>(R\$ mil) | Indústria<br>(R\$ mil) | Serviços<br>(R\$ mil) | VA<br>(R\$ mil) | Impostos<br>(R\$ mil) | PIB<br>(R\$ mil) | Class. | População<br>(habitantes) | PIB Per capita<br>(R\$) |
|---------------------|---------------------------|------------------------|-----------------------|-----------------|-----------------------|------------------|--------|---------------------------|-------------------------|
| Heitorai            | 12.318,68                 | 2.239,95               | 33.800,48             | 48.359,11       | 3.247,76              | 51.606,87        | 208    | 3.757                     | 13.736,19               |
| Hidrolândia         | 72.011,19                 | 168.190,23             | 695.751,78            | 935.953,20      | 184.697,19            | 1.120.650,38     | 24     | 20.472                    | 54.740,64               |
| Hidrolina           | 22.926,17                 | 2.745,16               | 31.244,10             | 56.915,44       | 2.000,27              | 58.915,70        | 198    | 3.852                     | 15.294,83               |
| Iaciara             | 36.055,14                 | 7.672,25               | 106.087,14            | 149.814,52      | 8.997,12              | 158.811,65       | 128    | 13.675                    | 11.613,28               |
| Inaciolândia        | 118.835,08                | 13.876,28              | 86.947,82             | 219.659,18      | 8.879,76              | 228.538,95       | 101    | 6.148                     | 37.172,89               |
| Indiara             | 64.528,77                 | 52.726,34              | 177.056,15            | 294.311,27      | 23.278,31             | 317.589,57       | 84     | 15.213                    | 20.876,20               |
| Inhumas             | 113.158,56                | 213.240,68             | 692.802,89            | 1.019.202,13    | 99.502,66             | 1.118.704,79     | 25     | 52.311                    | 21.385,65               |
| Ipameri             | 298.818,28                | 336.814,82             | 577.152,42            | 1.212.785,53    | 144.495,79            | 1.357.281,32     | 20     | 26.747                    | 50.745,18               |
| Ipiranga de Goiás   | 22.192,41                 | 2.057,28               | 24.333,05             | 48.582,74       | 1.578,49              | 50.161,23        | 209    | 2.948                     | 17.015,34               |
| Iporá               | 46.391,92                 | 82.876,74              | 470.964,76            | 600.233,43      | 56.723,95             | 656.957,38       | 54     | 32.242                    | 20.375,83               |
| Israelândia         | 13.609,36                 | 2.261,56               | 29.626,66             | 45.497,58       | 2.782,76              | 48.280,34        | 216    | 2.910                     | 16.591,18               |
| Itaberaí            | 154.209,34                | 261.587,70             | 701.365,38            | 1.117.162,42    | 146.683,76            | 1.263.846,18     | 23     | 40.872                    | 30.922,05               |
| Itaguari            | 12.090,97                 | 3.498,97               | 45.936,80             | 61.526,74       | 4.096,09              | 65.622,82        | 186    | 4.730                     | 13.873,75               |
| Itaguaru            | 14.600,53                 | 3.835,68               | 52.102,38             | 70.538,58       | 3.359,10              | 73.897,69        | 181    | 5.456                     | 13.544,30               |
| Itajá               | 39.205,32                 | 3.099,57               | 56.894,59             | 99.199,48       | 5.106,95              | 104.306,44       | 156    | 4.876                     | 21.391,80               |
| Itapaci             | 48.278,06                 | 55.734,26              | 205.515,76            | 309.528,09      | 21.702,90             | 331.230,98       | 82     | 21.691                    | 15.270,43               |
| Itapirapuã          | 51.858,26                 | 15.205,97              | 76.401,26             | 143.465,49      | 7.378,94              | 150.844,43       | 131    | 6.312                     | 23.898,04               |
| Itapuranga          | 76.905,63                 | 25.435,41              | 281.789,56            | 384.130,60      | 25.819,62             | 409.950,22       | 71     | 26.586                    | 15.419,78               |
| Itarumã             | 107.894,63                | 51.110,56              | 76.200,52             | 235.205,71      | 9.093,36              | 244.299,06       | 95     | 6.998                     | 34.909,84               |
| Itauçu              | 15.790,15                 | 23.384,74              | 90.591,90             | 129.766,79      | 11.795,32             | 141.562,10       | 134    | 9.019                     | 15.695,99               |
| Itumbiara           | 306.500,18                | 1.157.627,52           | 2.238.595,57          | 3.702.723,28    | 441.877,39            | 4.144.600,67     | 7      | 102.513                   | 40.430,00               |
| Ivolândia           | 32.208,42                 | 37.562,70              | 25.670,30             | 95.441,43       | 2.241,81              | 97.683,24        | 160    | 2.554                     | 38.247,16               |
| Jandaia             | 72.221,78                 | 53.501,56              | 85.962,56             | 211.685,90      | 13.714,90             | 225.400,80       | 103    | 6.254                     | 36.041,06               |
| Jaraguá             | 75.399,54                 | 87.072,02              | 478.675,26            | 641.146,82      | 49.832,42             | 690.979,24       | 51     | 48.216                    | 14.330,91               |
| Jataí               | 1.041.607,93              | 784.695,89             | 2.275.934,10          | 4.102.237,92    | 408.138,13            | 4.510.376,05     | 6      | 98.128                    | 45.964,21               |
| Jaupaci             | 15.919,13                 | 3.003,52               | 28.601,60             | 47.524,25       | 1.992,74              | 49.516,98        | 212    | 3.004                     | 16.483,68               |
| Jesópolis           | 5.113,59                  | 1.371,96               | 20.345,54             | 26.831,08       | 1.070,33              | 27.901,41        | 244    | 2.476                     | 11.268,74               |
| Joviânia            | 76.076,81                 | 10.941,47              | 120.458,44            | 207.476,72      | 11.327,70             | 218.804,42       | 106    | 7.468                     | 29.298,93               |
| Jussara             | 108.325,05                | 27.076,41              | 274.099,26            | 409.500,71      | 30.869,60             | 440.370,31       | 68     | 19.239                    | 22.889,46               |
| Lagoa Santa         | 11.036,79                 | 3.179,16               | 23.043,95             | 37.259,90       | 1.834,08              | 39.093,98        | 232    | 1.490                     | 26.237,57               |
| Leopoldo de Bulhões | 109.930,06                | 18.036,89              | 68.963,65             | 196.930,59      | 8.588,13              | 205.518,72       | 113    | 7.773                     | 26.440,08               |
| Luziânia            | 245.730,79                | 881.487,66             | 1.963.717,67          | 3.090.936,13    | 300.412,60            | 3.391.348,73     | 8      | 199.615                   | 16.989,45               |
| Mairipotaba         | 26.589,38                 | 1.877,85               | 17.652,42             | 46.119,64       | 1.560,20              | 47.679,84        | 218    | 2.432                     | 19.605,20               |
| Mambaí              | 3.347,04                  | 3.429,40               | 63.804,85             | 70.581,29       | 6.687,74              | 77.269,03        | 180    | 8.271                     | 9.342,16                |

Tabela 8 - Municípios goianos: Produto Interno Bruto a preços correntes, classificação, Valor Adicionado (VA) por setor, população e PIB per capita – 2017

| Municípios             | Agropecuária<br>(R\$ mil) | Indústria<br>(R\$ mil) | Serviços<br>(R\$ mil) | VA<br>(R\$ mil) | Impostos<br>(R\$ mil) | PIB<br>(R\$ mil) | Class. | População<br>(habitantes) | PIB Per capita<br>(R\$) |
|------------------------|---------------------------|------------------------|-----------------------|-----------------|-----------------------|------------------|--------|---------------------------|-------------------------|
| Mara Rosa              | 45.305,31                 | 18.686,50              | 122.279,72            | 186.271,53      | 11.182,56             | 197.454,09       | 116    | 10.228                    | 19.305,25               |
| Marzagão               | 9.938,00                  | 1.988,73               | 28.475,91             | 40.402,64       | 3.223,61              | 43.626,26        | 228    | 2.226                     | 19.598,50               |
| Matrinchã              | 29.332,65                 | 3.856,48               | 51.571,80             | 84.760,92       | 4.166,89              | 88.927,81        | 169    | 4.490                     | 19.805,75               |
| Maurilândia            | 65.470,50                 | 10.562,77              | 117.394,73            | 193.428,00      | 8.837,88              | 202.265,88       | 114    | 13.379                    | 15.118,16               |
| Mimoso de Goiás        | 31.300,78                 | 2.822,80               | 22.996,16             | 57.119,73       | 1.395,43              | 58.515,17        | 200    | 2.702                     | 21.656,24               |
| Minaçu                 | 33.070,95                 | 501.022,03             | 345.802,80            | 879.895,78      | 32.209,75             | 912.105,53       | 34     | 30.696                    | 29.714,15               |
| Mineiros               | 432.651,31                | 457.831,30             | 1.284.760,90          | 2.175.243,52    | 237.654,44            | 2.412.897,96     | 11     | 62.750                    | 38.452,56               |
| Moiporá                | 14.055,93                 | 1.338,84               | 18.345,22             | 33.739,99       | 1.131,40              | 34.871,39        | 238    | 1.666                     | 20.931,21               |
| Monte Alegre de Goiás  | 27.868,04                 | 2.181,38               | 48.135,81             | 78.185,23       | 3.322,80              | 81.508,03        | 175    | 8.464                     | 9.629,97                |
| Montes Claros de Goiás | 123.006,71                | 11.370,88              | 112.031,58            | 246.409,17      | 12.316,39             | 258.725,56       | 93     | 8.236                     | 31.413,98               |
| Montividiu             | 419.135,12                | 39.290,91              | 280.927,67            | 739.353,69      | 34.641,43             | 773.995,12       | 46     | 12.566                    | 61.594,39               |
| Montividiu do Norte    | 24.767,46                 | 2.837,60               | 36.403,54             | 64.008,61       | 2.797,25              | 66.805,85        | 185    | 4.447                     | 15.022,68               |
| Morrinhos              | 240.450,55                | 209.765,50             | 703.148,22            | 1.153.364,27    | 121.184,06            | 1.274.548,34     | 22     | 45.382                    | 28.084,89               |
| Morro Agudo de Goiás   | 11.644,04                 | 1.480,78               | 23.332,72             | 36.457,54       | 1.367,31              | 37.824,85        | 236    | 2.351                     | 16.088,83               |
| Mossâmedes             | 31.640,84                 | 4.089,10               | 41.263,66             | 76.993,61       | 3.626,06              | 80.619,67        | 176    | 4.700                     | 17.153,12               |
| Mozarlândia            | 42.441,34                 | 165.617,39             | 265.212,74            | 473.271,46      | 61.766,16             | 535.037,62       | 59     | 15.125                    | 35.374,39               |
| Mundo Novo             | 42.516,54                 | 4.546,01               | 52.941,58             | 100.004,13      | 5.060,33              | 105.064,46       | 154    | 5.661                     | 18.559,35               |
| Mutunópolis            | 24.266,44                 | 1.967,38               | 31.277,92             | 57.511,75       | 2.244,77              | 59.756,52        | 195    | 3.906                     | 15.298,65               |
| Nazário                | 19.446,00                 | 45.132,75              | 91.022,03             | 155.600,77      | 18.852,17             | 174.452,95       | 124    | 8.850                     | 19.712,20               |
| Nerópolis              | 18.305,55                 | 183.697,99             | 427.152,41            | 629.155,95      | 105.891,91            | 735.047,86       | 48     | 28.271                    | 26.000,07               |
| Niquelândia            | 157.639,87                | 253.762,40             | 500.477,20            | 911.879,46      | 89.193,30             | 1.001.072,77     | 28     | 45.913                    | 21.803,69               |
| Nova América           | 9.766,65                  | 1.408,14               | 24.943,78             | 36.118,58       | 1.928,47              | 38.047,05        | 235    | 2.373                     | 16.033,31               |
| Nova Aurora            | 10.695,77                 | 13.089,01              | 22.427,17             | 46.211,95       | 1.577,09              | 47.789,04        | 217    | 2.206                     | 21.663,21               |
| Nova Crixás            | 162.057,87                | 11.597,82              | 164.370,48            | 338.026,16      | 17.073,82             | 355.099,98       | 80     | 12.810                    | 27.720,53               |
| Nova Glória            | 41.762,91                 | 6.311,28               | 71.142,11             | 119.216,30      | 5.808,18              | 125.024,48       | 145    | 8.521                     | 14.672,51               |
| Nova Iguaçu de Goiás   | 12.056,29                 | 1.421,25               | 24.338,46             | 37.816,00       | 1.485,61              | 39.301,61        | 229    | 2.961                     | 13.273,09               |
| Nova Roma              | 13.967,48                 | 1.724,56               | 26.295,10             | 41.987,15       | 2.139,81              | 44.126,95        | 226    | 3.437                     | 12.838,80               |
| Nova Veneza            | 12.677,39                 | 55.522,79              | 94.029,98             | 162.230,16      | 16.322,95             | 178.553,12       | 123    | 9.389                     | 19.017,27               |
| Novo Brasil            | 23.474,81                 | 2.584,99               | 29.205,61             | 55.265,41       | 2.350,07              | 57.615,49        | 201    | 3.242                     | 17.771,59               |
| Novo Gama              | 2.419,83                  | 67.488,32              | 791.100,24            | 861.008,39      | 61.288,47             | 922.296,86       | 32     | 110.096                   | 8.377,21                |
| Novo Planalto          | 42.599,83                 | 3.265,99               | 40.131,32             | 85.997,14       | 3.249,11              | 89.246,25        | 168    | 4.387                     | 20.343,34               |
| Orizona                | 197.606,87                | 43.268,57              | 211.409,03            | 452.284,47      | 33.053,18             | 485.337,65       | 64     | 15.472                    | 31.368,77               |
| Ouro Verde de Goiás    | 48.494,06                 | 5.368,67               | 38.486,12             | 92.348,86       | 2.722,47              | 95.071,33        | 164    | 3.971                     | 23.941,41               |
| Ouvidor                | 14.128,17                 | 421.311,83             | 130.128,90            | 565.568,91      | 73.304,94             | 638.873,85       | 56     | 6.340                     | 100.768,75              |
| Padre Bernardo         | 142.593,90                | 29.444,14              | 290.529,65            | 462.567,69      | 23.581,47             | 486.149,15       | 63     | 32.148                    | 15.122,22               |
| Palestina de Goiás     | 48.130,50                 | 3.407,13               | 36.804,11             | 88.341,75       | 3.389,00              | 91.730,75        | 166    | 3.514                     | 26.104,37               |



Tabela 8 - Municípios goianos: Produto Interno Bruto a preços correntes, classificação, Valor Adicionado (VA) por setor, população e PIB per capita – 2017

| Municípios                 | Agropecuária<br>(R\$ mil) | Indústria<br>(R\$ mil) | Serviços<br>(R\$ mil) | VA<br>(R\$ mil) | Impostos<br>(R\$ mil) | PIB<br>(R\$ mil) | Class. | População<br>(habitantes) | PIB Per capita<br>(R\$) |
|----------------------------|---------------------------|------------------------|-----------------------|-----------------|-----------------------|------------------|--------|---------------------------|-------------------------|
| Palmeiras de Goiás         | 112.882,42                | 295.486,99             | 448.445,75            | 856.815,16      | 108.410,42            | 965.225,58       | 30     | 27.304                    | 35.351,07               |
| Palmelo                    | 5.365,91                  | 1.840,18               | 25.950,94             | 33.157,03       | 1.522,52              | 34.679,55        | 240    | 2.424                     | 14.306,75               |
| Palminópolis               | 32.144,98                 | 6.823,16               | 85.485,84             | 124.453,98      | 16.570,02             | 141.024,00       | 135    | 3.667                     | 38.457,60               |
| Panamá                     | 42.938,30                 | 6.976,80               | 33.699,16             | 83.614,27       | 3.895,11              | 87.509,38        | 172    | 2.712                     | 32.267,47               |
| Paranaiguara               | 81.807,31                 | 8.398,50               | 97.859,83             | 188.065,64      | 9.132,79              | 197.198,43       | 117    | 9.919                     | 19.880,88               |
| Paraúna                    | 446.677,75                | 144.034,09             | 260.459,08            | 851.170,92      | 52.764,83             | 903.935,75       | 35     | 11.221                    | 80.557,50               |
| Perolândia                 | 164.593,02                | 85.619,94              | 90.178,12             | 340.391,08      | 16.535,78             | 356.926,85       | 79     | 3.135                     | 113.852,27              |
| Petrolina de Goiás         | 31.331,24                 | 6.949,03               | 97.794,50             | 136.074,78      | 8.456,74              | 144.531,52       | 133    | 10.548                    | 13.702,27               |
| Pilar de Goiás             | 24.967,56                 | 83.189,05              | 46.162,82             | 154.319,44      | 16.301,67             | 170.621,11       | 125    | 2.529                     | 67.465,84               |
| Piracanjuba                | 292.327,93                | 61.930,76              | 372.019,93            | 726.278,62      | 49.958,83             | 776.237,45       | 45     | 24.885                    | 31.192,99               |
| Piranhas                   | 73.771,51                 | 38.289,06              | 211.054,66            | 323.115,24      | 39.597,49             | 362.712,72       | 78     | 11.022                    | 32.908,07               |
| Pirenópolis                | 61.180,63                 | 39.752,48              | 286.365,28            | 387.298,40      | 25.154,38             | 412.452,78       | 70     | 24.761                    | 16.657,36               |
| Pires do Rio               | 69.712,77                 | 185.926,29             | 533.463,22            | 789.102,28      | 104.725,37            | 893.827,65       | 38     | 31.151                    | 28.693,39               |
| Planaltina                 | 69.428,33                 | 90.825,76              | 792.641,39            | 952.895,48      | 64.483,85             | 1.017.379,33     | 27     | 88.863                    | 11.448,85               |
| Pontalina                  | 157.410,65                | 70.303,40              | 243.565,40            | 471.279,45      | 28.779,86             | 500.059,31       | 61     | 17.991                    | 27.794,97               |
| Porangatu                  | 123.592,80                | 115.676,59             | 606.161,53            | 845.430,92      | 76.273,57             | 921.704,49       | 33     | 45.305                    | 20.344,43               |
| Porteirão                  | 150.627,21                | 12.050,19              | 60.855,09             | 223.532,49      | 5.968,66              | 229.501,15       | 100    | 3.758                     | 61.070,02               |
| Portelândia                | 75.783,05                 | 13.824,37              | 106.494,59            | 196.102,01      | 18.330,75             | 214.432,76       | 108    | 4.044                     | 53.024,92               |
| Posse                      | 36.154,71                 | 43.128,81              | 376.973,02            | 456.256,54      | 38.178,45             | 494.434,99       | 62     | 35.574                    | 13.898,77               |
| Professor Jamil            | 12.879,48                 | 3.195,95               | 37.928,99             | 54.004,41       | 4.995,21              | 58.999,62        | 196    | 3.360                     | 17.559,41               |
| Quirinópolis               | 347.624,53                | 370.600,96             | 815.490,86            | 1.533.716,36    | 139.974,10            | 1.673.690,46     | 18     | 48.508                    | 34.503,39               |
| Rialma                     | 13.418,78                 | 27.788,28              | 152.257,67            | 193.464,73      | 22.192,28             | 215.657,00       | 107    | 11.036                    | 19.541,23               |
| Rianápolis                 | 7.917,78                  | 14.885,67              | 62.171,92             | 84.975,37       | 10.137,20             | 95.112,57        | 163    | 4.828                     | 19.700,20               |
| Rio Quente                 | 9.796,84                  | 17.193,54              | 247.275,54            | 274.265,92      | 32.674,95             | 306.940,87       | 86     | 4.112                     | 74.645,15               |
| Rio Verde                  | 1.361.313,84              | 1.840.450,05           | 5.261.811,87          | 8.463.575,76    | 1.034.713,39          | 9.498.289,15     | 4      | 217.048                   | 43.761,24               |
| Rubiataba                  | 49.379,51                 | 83.079,66              | 256.146,80            | 388.605,96      | 33.390,08             | 421.996,04       | 69     | 19.994                    | 21.106,13               |
| Sanclerlândia              | 19.553,17                 | 11.818,20              | 97.380,20             | 128.751,57      | 8.180,82              | 136.932,38       | 139    | 7.798                     | 17.559,94               |
| Santa Bárbara de Goiás     | 13.749,97                 | 14.284,43              | 56.026,94             | 84.061,34       | 6.155,18              | 90.216,51        | 167    | 6.393                     | 14.111,76               |
| Santa Cruz de Goiás        | 77.583,58                 | 4.254,56               | 27.004,46             | 108.842,60      | 4.222,05              | 113.064,65       | 149    | 3.048                     | 37.094,70               |
| Santa Fé de Goiás          | 30.428,91                 | 98.315,17              | 132.365,65            | 261.109,73      | 40.124,36             | 301.234,09       | 88     | 5.309                     | 56.740,27               |
| Santa Helena de Goiás      | 263.377,99                | 121.485,34             | 568.906,17            | 953.769,50      | 75.243,56             | 1.029.013,06     | 26     | 38.743                    | 26.559,97               |
| Santa Isabel               | 39.439,49                 | 3.479,00               | 31.869,41             | 74.787,90       | 2.561,11              | 77.349,01        | 179    | 3.857                     | 20.054,19               |
| Santa Rita do Araguaia     | 33.586,54                 | 6.274,08               | 83.628,76             | 123.489,38      | 9.866,08              | 133.355,45       | 141    | 8.218                     | 16.227,24               |
| Santa Rita do Novo Destino | 33.603,04                 | 14.434,70              | 28.656,25             | 76.693,99       | 2.086,21              | 78.780,20        | 178    | 3.359                     | 23.453,47               |

Tabela 8 - Municípios goianos: Produto Interno Bruto a preços correntes, classificação, Valor Adicionado (VA) por setor, população e PIB per capita – 2017

| Municípios                  | Agropecuária<br>(R\$ mil) | Indústria<br>(R\$ mil) | Serviços<br>(R\$ mil) | VA<br>(R\$ mil) | Impostos<br>(R\$ mil) | PIB<br>(R\$ mil) | Class. | População<br>(habitantes) | PIB Per capita<br>(R\$) |
|-----------------------------|---------------------------|------------------------|-----------------------|-----------------|-----------------------|------------------|--------|---------------------------|-------------------------|
| Santa Rosa de Goiás         | 13.204,03                 | 2.356,04               | 26.130,39             | 41.690,47       | 2.085,23              | 43.775,70        | 227    | 2.626                     | 16.670,11               |
| Santa Tereza de Goiás       | 19.861,07                 | 2.361,86               | 37.017,00             | 59.239,93       | 3.297,41              | 62.537,34        | 191    | 3.710                     | 16.856,43               |
| Santa Terezinha de Goiás    | 23.604,61                 | 4.424,51               | 95.898,05             | 123.927,17      | 6.931,27              | 130.858,44       | 143    | 9.622                     | 13.599,92               |
| Santo Antônio da Barra      | 54.760,14                 | 59.258,56              | 58.625,61             | 172.644,30      | 10.693,07             | 183.337,38       | 120    | 4.780                     | 38.355,10               |
| Santo Antônio de Goiás      | 13.770,64                 | 53.354,86              | 57.506,40             | 124.631,90      | 6.428,96              | 131.060,86       | 142    | 5.787                     | 22.647,46               |
| Santo Antônio do Descoberto | 20.260,93                 | 44.924,08              | 548.734,64            | 613.919,65      | 39.420,75             | 653.340,41       | 55     | 71.887                    | 9.088,44                |
| São Domingos                | 29.672,22                 | 31.222,34              | 81.923,25             | 142.817,81      | 5.125,65              | 147.943,45       | 132    | 12.585                    | 11.755,54               |
| São Francisco de Goiás      | 20.372,65                 | 5.940,03               | 67.904,62             | 94.217,30       | 8.398,82              | 102.616,12       | 157    | 6.366                     | 16.119,40               |
| São João d'Aliança          | 138.008,82                | 14.056,86              | 130.391,55            | 282.457,23      | 16.598,27             | 299.055,50       | 213    | 12.643                    | 23.653,84               |
| São João da Paraúna         | 25.033,28                 | 2.316,26               | 20.209,89             | 47.559,43       | 1.866,33              | 49.425,76        | 90     | 1.547                     | 31.949,42               |
| São Luís de Montes Belos    | 40.573,04                 | 233.148,33             | 499.027,36            | 772.748,73      | 57.794,36             | 830.543,09       | 40     | 33.118                    | 25.078,30               |
| São Luiz do Norte           | 24.707,80                 | 5.031,85               | 67.676,64             | 97.416,29       | 11.132,01             | 108.548,30       | 151    | 5.071                     | 21.405,70               |
| São Miguel do Araguaia      | 120.381,34                | 23.699,65              | 305.955,57            | 450.036,57      | 32.645,91             | 482.682,47       | 65     | 22.684                    | 21.278,54               |
| São Miguel do Passa Quatro  | 79.704,10                 | 6.456,85               | 44.922,56             | 131.083,50      | 4.574,93              | 135.658,43       | 140    | 4.037                     | 33.603,77               |
| São Patrício                | 12.120,03                 | 1.708,04               | 19.732,48             | 33.560,56       | 1.249,58              | 34.810,14        | 239    | 2.070                     | 16.816,49               |
| São Simão                   | 24.592,58                 | 1.367.826,02           | 339.901,04            | 1.732.319,64    | 60.525,28             | 1.792.844,92     | 16     | 19.697                    | 91.021,22               |
| Senador Canedo              | 8.049,85                  | 1.056.569,77           | 1.844.747,83          | 2.909.367,45    | 472.380,96            | 3.381.748,41     | 9      | 105.459                   | 32.066,95               |
| Serranópolis                | 156.215,87                | 65.033,32              | 143.503,71            | 364.752,90      | 18.735,96             | 383.488,86       | 75     | 8.323                     | 46.075,80               |
| Silvânia                    | 243.122,41                | 31.181,32              | 352.032,28            | 626.336,01      | 51.635,36             | 677.971,37       | 52     | 20.478                    | 33.107,30               |
| Simolândia                  | 6.089,37                  | 4.265,39               | 76.809,80             | 87.164,56       | 11.190,37             | 98.354,92        | 158    | 6.891                     | 14.272,95               |
| Sítio d'Abadia              | 16.116,94                 | 1.508,48               | 19.641,36             | 37.266,78       | 1.659,43              | 38.926,21        | 233    | 2.998                     | 12.984,06               |
| Taquaral de Goiás           | 17.105,52                 | 5.524,81               | 35.513,87             | 58.144,20       | 3.062,21              | 61.206,40        | 192    | 3.625                     | 16.884,53               |
| Teresina de Goiás           | 2.222,45                  | 1.352,17               | 27.010,47             | 30.585,09       | 1.478,73              | 32.063,81        | 242    | 3.363                     | 9.534,29                |
| Terezópolis de Goiás        | 7.394,94                  | 34.700,23              | 122.635,02            | 164.730,18      | 23.268,79             | 187.998,97       | 118    | 7.634                     | 24.626,54               |
| Três Ranchos                | 6.618,80                  | 2.932,65               | 36.696,17             | 46.247,62       | 2.250,88              | 48.498,49        | 215    | 2.900                     | 16.723,62               |
| Trindade                    | 46.442,88                 | 522.174,37             | 1.258.807,30          | 1.827.424,56    | 237.100,57            | 2.064.525,12     | 15     | 121.266                   | 17.024,76               |
| Trombas                     | 19.709,69                 | 1.442,85               | 29.997,73             | 51.150,28       | 1.855,97              | 53.006,25        | 205    | 3.571                     | 14.843,53               |
| Turvânia                    | 33.251,99                 | 4.435,13               | 41.497,57             | 79.184,70       | 3.290,15              | 82.474,85        | 174    | 4.818                     | 17.118,07               |
| Turvelândia                 | 182.465,63                | 92.235,30              | 96.171,91             | 370.872,85      | 19.935,27             | 390.808,12       | 73     | 5.050                     | 77.387,75               |
| Uirapuru                    | 16.964,15                 | 1.273,51               | 24.725,15             | 42.962,82       | 1.400,44              | 44.363,25        | 224    | 2.961                     | 14.982,52               |
| Uruaçu                      | 91.537,45                 | 69.741,37              | 573.359,65            | 734.638,46      | 70.351,60             | 804.990,06       | 42     | 40.082                    | 20.083,58               |
| Uruana                      | 57.303,87                 | 10.235,68              | 134.449,54            | 201.989,09      | 11.172,67             | 213.161,76       | 109    | 14.195                    | 15.016,68               |
| Urutaí                      | 42.687,20                 | 4.307,60               | 33.695,69             | 80.690,49       | 3.652,09              | 84.342,57        | 173    | 3.154                     | 26.741,46               |
| Valparaíso de Goiás         | 465,64                    | 282.639,49             | 1.979.634,77          | 2.262.739,89    | 229.761,31            | 2.492.501,20     | 10     | 159.500                   | 15.626,97               |
| Varjão                      | 21.470,29                 | 2.253,80               | 36.684,13             | 60.408,22       | 3.392,75              | 63.800,97        | 190    | 3.856                     | 16.545,90               |
| Vianópolis                  | 132.268,73                | 27.181,88              | 207.906,87            | 367.357,48      | 28.429,33             | 395.786,81       | 72     | 13.675                    | 28.942,36               |

Tabela 8 - Municípios goianos: Produto Interno Bruto a preços correntes, classificação, Valor Adicionado (VA) por setor, população e PIB per capita – 2017

| Municípios     | Agropecuária<br>(R\$ mil) | Indústria<br>(R\$ mil) | Serviços<br>(R\$ mil) | VA<br>(R\$ mil) | Impostos<br>(R\$ mil) | PIB<br>(R\$ mil) | Class. | População<br>(habitantes) | PIB Per capita<br>(R\$) |
|----------------|---------------------------|------------------------|-----------------------|-----------------|-----------------------|------------------|--------|---------------------------|-------------------------|
| Vicentinópolis | 148.186,61                | 45.678,34              | 137.327,97            | 331.192,92      | 19.572,50             | 350.765,42       | 81     | 8.397                     | 41.772,71               |
| Vila Boa       | 32.529,01                 | 12.553,25              | 67.808,54             | 112.890,80      | 24.609,52             | 137.500,32       | 137    | 5.731                     | 23.992,38               |
| Vila Propício  | 108.918,89                | 12.709,29              | 54.670,17             | 176.298,36      | 5.876,16              | 182.174,52       | 121    | 5.690                     | 32.016,61               |

Fonte: IBGE/ órgãos estaduais de estatística.

Elaboração: Instituto Mauro Borges/Secretaria de Estado da Economia de Goiás – 2019.

**Gerência de Estudos Macroeconômicos**

Anderson Mutter Teixeira

**Elaboração**

Luiz Batista Alves

**Equipe Técnica**

Anderson Mutter Teixeira (Gerente)

Dinamar Maria Ferreira Marques

Juiana Dias Lopes

Luiz Batista Alves

**Diagramação e Capa**

Geovane Ferreira de Assunção

**Mapas**

Antônio Alves Pachêco Júnior

**Publicação Via Web**

Helber de Carvalho

**Revisor Textual**

Deliane Rodrigues dos Reis

É permitida a reprodução deste texto e dos dados nele contidos, desde que citada a fonte. Reproduções para fins comerciais são proibidas.

# PIB

DOS MUNICIPIOS GOIANOS

# 2017

