

## Goiás criou 25.370 empregos formais com carteira no ano de 2017

Segundo dados do CAGED, Cadastro Geral de Empregados e Desempregados – do Ministério do Trabalho e Previdência Social foram gerados em Goiás, 25.370 vagas com registro em carteira de janeiro a dezembro de 2017 (ajustado com as declarações entregues pelas empresas fora do prazo), representando um acréscimo de 2,14% em relação ao estoque de dezembro de 2016. Este resultado fez com que Goiás alcançasse o quarto lugar em termos relativos e segundo em termos absolutos na geração de empregos formais no acumulado do ano 2017 dentre as Unidades da Federação, conforme observado no Gráfico 1 e Tabela 1.

**Gráfico 1 – Variação relativa do emprego formal nas Unidades da Federação no acumulado de 2017**

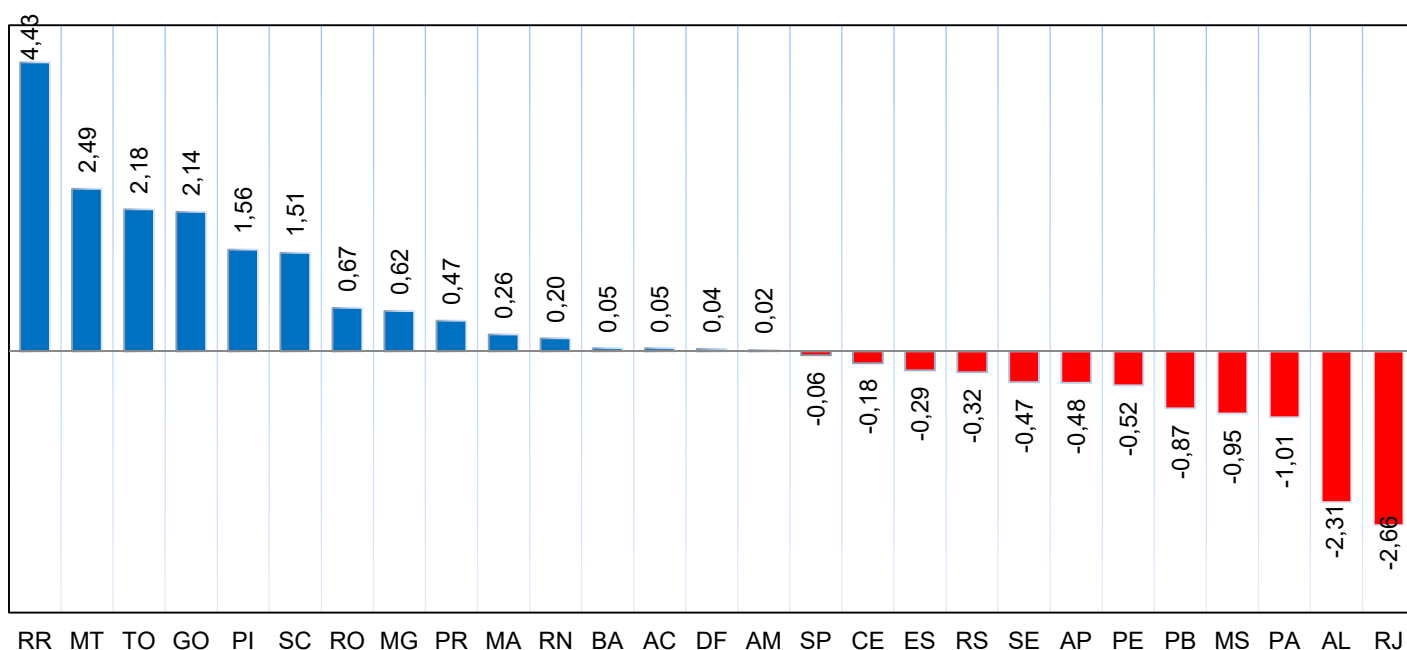

Fonte: Caged/MTPS;

Elaboração: Instituto Mauro Borges / Segplan-GO / Gerência de Estudos Socioeconômicos e Especiais.

Nota: Ajustado com declarações entregues pelas empresas fora do prazo.

**Tabela 1 - Ranking dos Estados: Saldo acumulado de empregos formais até o mês dezembro de 2017**

Ranking	Estados	Vagas geradas
1º	Santa Catarina	29.441
2º	<b>Goiás</b>	<b>25.370</b>
3º	Minas gerais	24.296
4º	Mato grosso	15.985
5º	Paraná	12.127
6º	Piauí	4.540
7º	Tocantins	3.759
8º	Roraima	2.256
9º	Rondônia	1.571
10º	Maranhão	1.221

Fonte: Caged/MTPS;

Elaboração: Instituto Mauro Borges / Segplan-GO / Gerência de Estudos Socioeconômicos e Especiais.

Nota: Ajustado com declarações entregues pelas empresas fora do prazo.

O saldo acumulado de 2017 (25.370) foi o primeiro positivo desde 2014. Os anos de 2015 e 2016 registraram saldos acumulados negativos de **-24.551** e **-19.354**, respectivamente. Logo, o cenário econômico aponta para um período de recuperação do mercado de trabalho em 2018, haja vista que o saldo de 2017 aproximou-se do saldo acumulado de 2014 (25.333), período anterior ao agravamento da crise econômica no estado.

**Gráfico 2 - Estado de Goiás: Saldo acumulado até o mês de dezembro (Admitidos-Desligados) – 1999 a 2017**

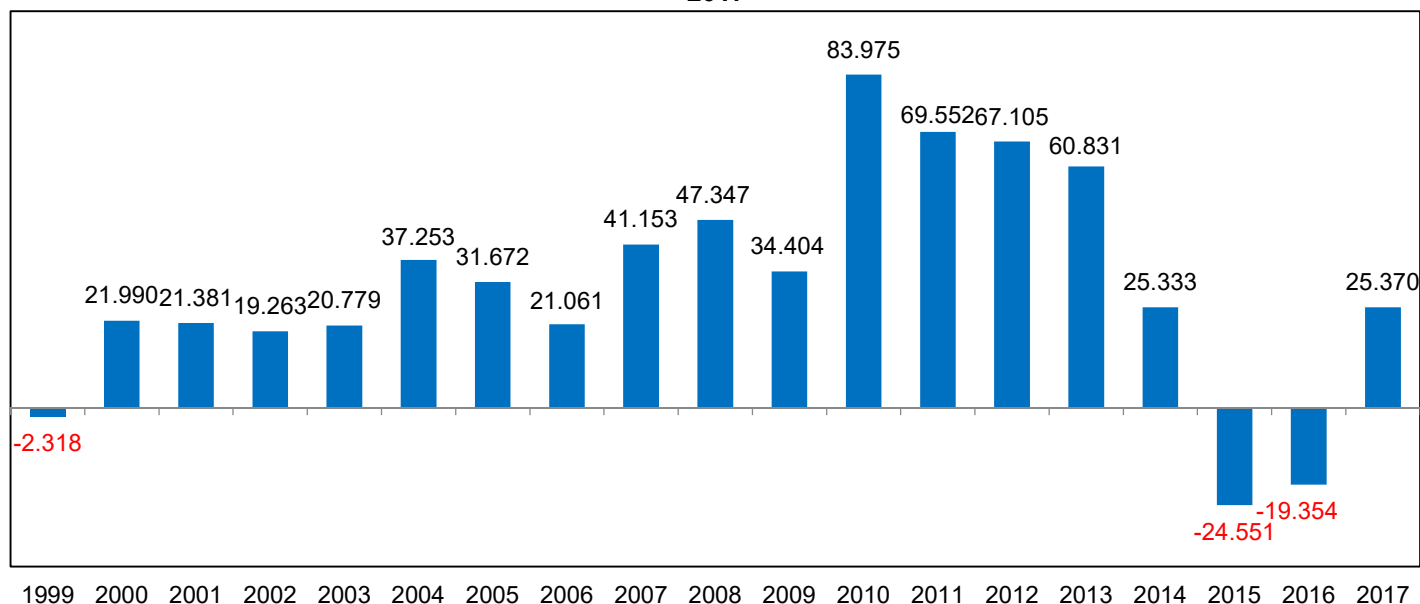

Fonte: MTPS/Cadastro Geral de Empregados e Desempregados lei 4.923/65.

Elaboração: Instituto Mauro Borges/Segplan-GO/Gerência de Estudos Socioeconômicos e Especiais.

\* Ajustado com declarações entregues pelas empresas fora do prazo.

### Mês de dezembro de 2017

Em dezembro foram admitidos 33.592 trabalhadores e desligados 47.937 resultando em um saldo líquido de **-14.345** empregos formais com carteira, variação de **-1,18%** em relação ao estoque do mês anterior. Foi o sétimo pior saldo para dezembro dentre as Unidades da Federação, embora tenha apresentado o maior saldo para o mês dos últimos dos últimos 11 anos. O último ano que teve um saldo maior foi 2005 quando alcançou **-12.011**. É importante ressaltar que esses dados são sem ajuste, logo, não incluem as informações repassadas pelas empresas fora do prazo, ou seja, os valores podem sofrer alterações para mais ou para menos (Gráficos 3, 4 e 5).

**Gráfico 3 - Estado de Goiás: Saldo do mês - dezembro de 2016 a dezembro de 2017**

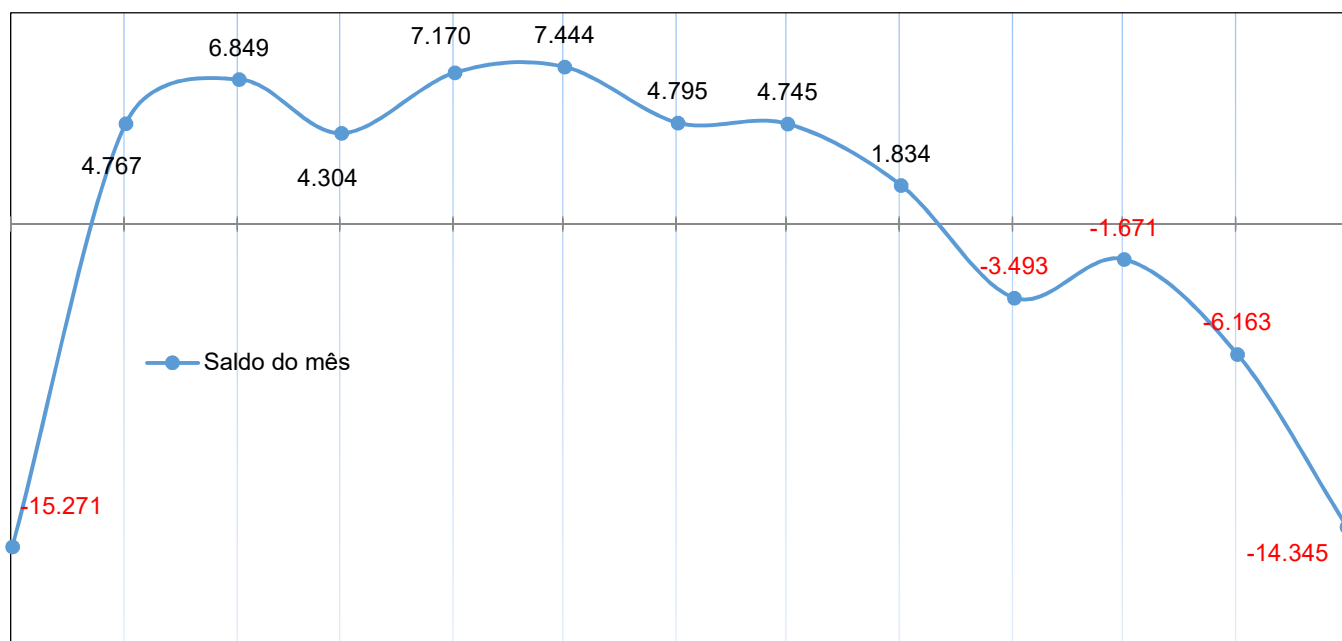

dez/16 jan/17 fev/17 mar/17 abr/17 mai/17 jun/17 jul/17 ago/17 set/17 out/17 nov/17 dez/17

Fonte: MTPS/Cadastro Geral de Empregados e Desempregados lei 4.923/65.

Elaboração: Instituto Mauro Borges/Segplan-GO/Gerência de Estudos Socioeconômicos e Especiais.

**Gráfico 4 - Estado de Goiás: Saldo – Admitidos/Desligados em dezembro– 1999 a 2017**

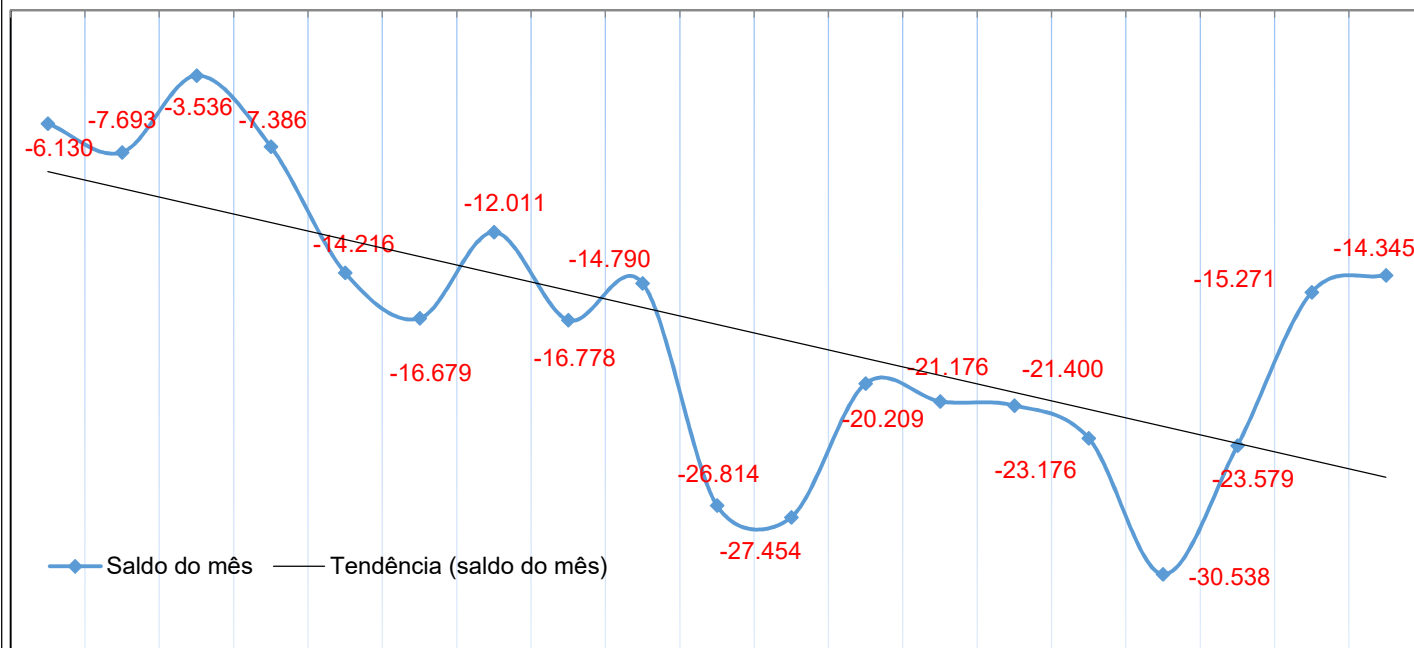

1999 2000 2001 2002 2003 2004 2005 2006 2007 2008 2009 2010 2011 2012 2013 2014 2015 2016 2017

Fonte: MTPS/Cadastro Geral de Empregados e Desempregados lei 4.923/65.

Elaboração: Instituto Mauro Borges/ Segplan-GO/ Gerência de Estudos Socioeconômicos e Especiais.

**Gráfico 5 - Estado de Goiás: Saldo acumulado mensal - comparativo de períodos - 2010, 2015 a 2017**

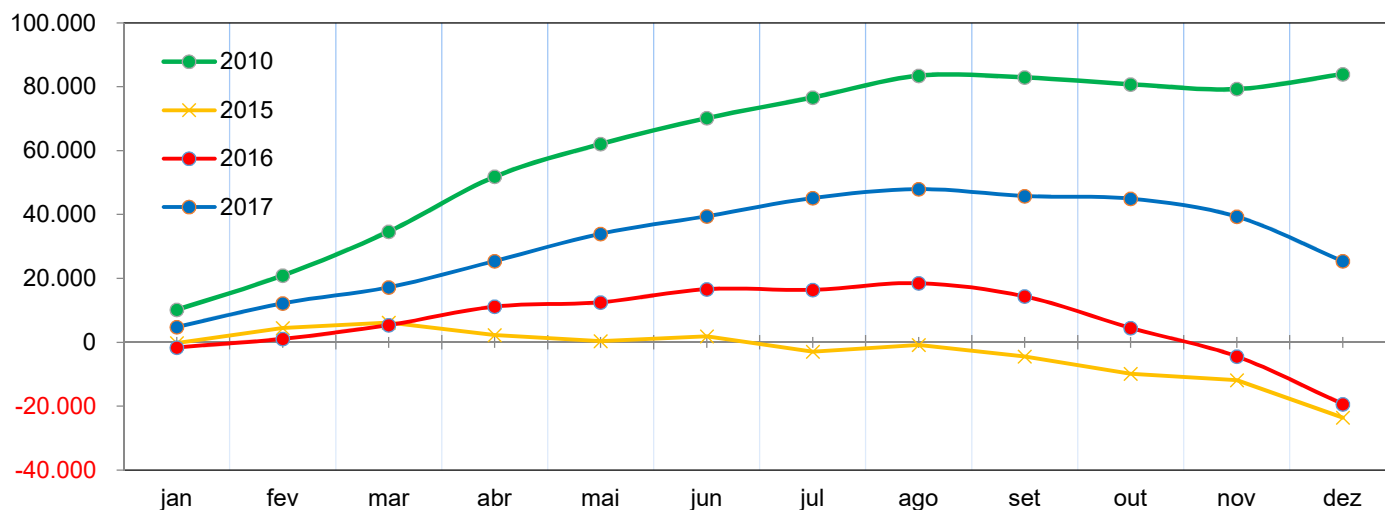

Fonte: MTPS/Caged.

Elaboração: Instituto Mauro Borges/Segplan-GO/Gerência de Estudos Socioeconômicos e Especiais.

Ajustado com declarações entregues pelas empresas fora do prazo.

Todos os setores econômicos apresentaram saldo negativo no mês dezembro, destacando-se a Construção Civil, Serviços, Agropecuária e Indústria de Transformação que obtiveram resultado negativo acima do milhar, com saldos **-2.752**, **-3.138**, **-3.499** e **-3.897**, respectivamente (Gráfico 6).

A Construção Civil registrou saldo negativo pelo terceiro mês consecutivo com desligamento de **-2.752** vagas, porém, acumula variação positiva de 2,42% no acumulado do ano, com saldo de 1.678 vínculos. O setor segue tendência de recuperação em relação aos três últimos anos em que foram registrados fechamento de postos no acumulado do ano.

O setor de Comércio recuou **-0,25%** em relação a novembro de 2017, o que representou o desligamento de **-705** empregos no mês de dezembro. Todavia, apresentou recuperação em relação ao ano anterior, com crescimento 1,96% no saldo acumulado de 2016. O maior destaque foi para o comércio varejista que registrou saldo acumulado de 4.437 empregos no ano.

O setor de Serviços apresentou retração no mês de dezembro, porém, saldo positivo no acumulado do ano. No mês de dezembro recuou **-0,67%** em relação ao mês anterior, porém em relação ao ano de 2016 obteve crescimento de 2,37%, o que representou o saldo negativo de **-3.138** no mês de dezembro, porém saldo positivo de 10.828 no acumulado do ano. Os destaques vão para o comércio e administração de imóveis; e alojamento e alimentação que geraram saldos acumulados de 3.195 e 6.819, respectivamente.

No mês de dezembro a Indústria de Transformação fechou **-3.897** vagas de empregos formais, o que representa um recuo de **-1,61%** em relação a novembro. Por outro lado, o saldo acumulado da Indústria de Transformação foi 4.785 empregos formais até dezembro de 2017, ou seja, o terceiro maior saldo acumulado do ano. Os destaques foram para a indústria de produção de alimentos e bebidas e para a indústria química, farmacêutica e veterinária que apresentou saldo acumulado de 3.060 e 1.642 vagas, respectivamente.

O setor agropecuário teve o segundo pior saldo de empregos formais do mês de dezembro (**-3.499**), uma variação de **-3,42%** em relação ao estoque do mês anterior. Esse é o quarto saldo negativo sucessivo do setor, que cresceu 3,43% no acumulado do ano, com 3.263 vagas geradas. Vale ressaltar que, historicamente, esse setor registra saldos negativos em novembro e dezembro por conta da sazonalidade da produção agrícola.

**Gráfico 6 – Estado de Goiás: Empregos gerados segundo atividades econômicas – dezembro de 2017**

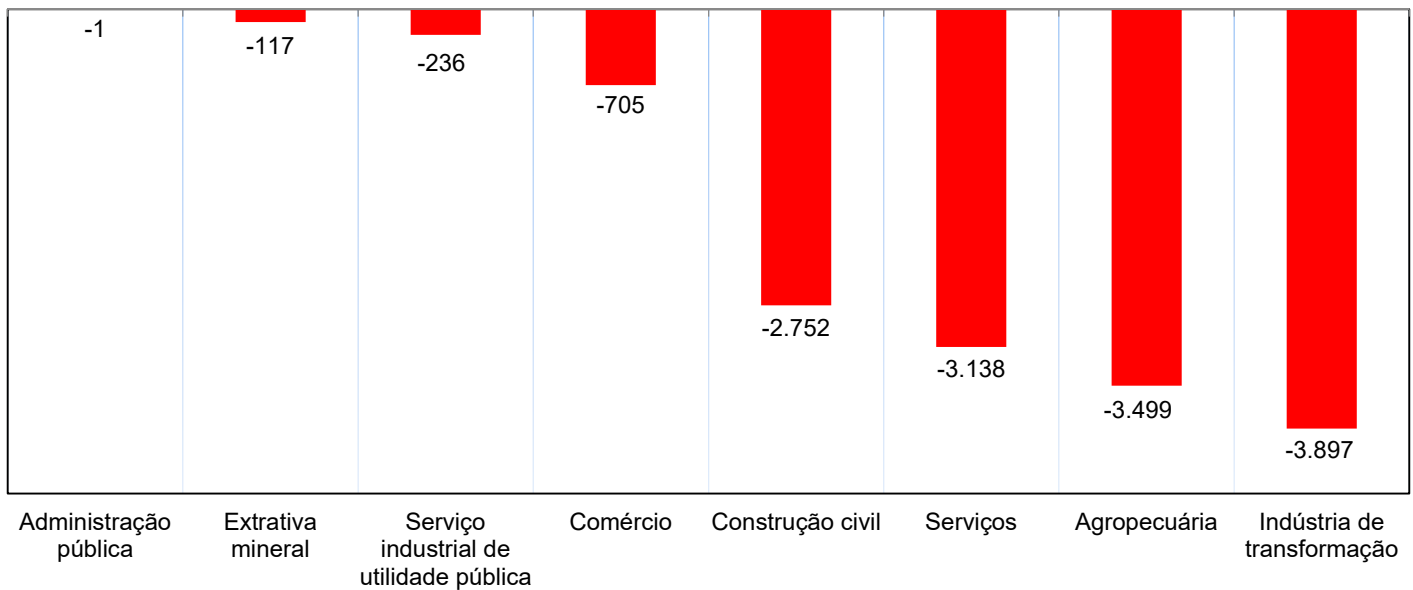

Fonte: Caged/MTPS.

Elaboração: Instituto Mauro Borges/Segplan-GO/Gerência de Estudos Socioeconômicos e Especiais.

**Gráfico 7 – Estado de Goiás: Saldo acumulado por setor até o mês de dezembro de 2017**

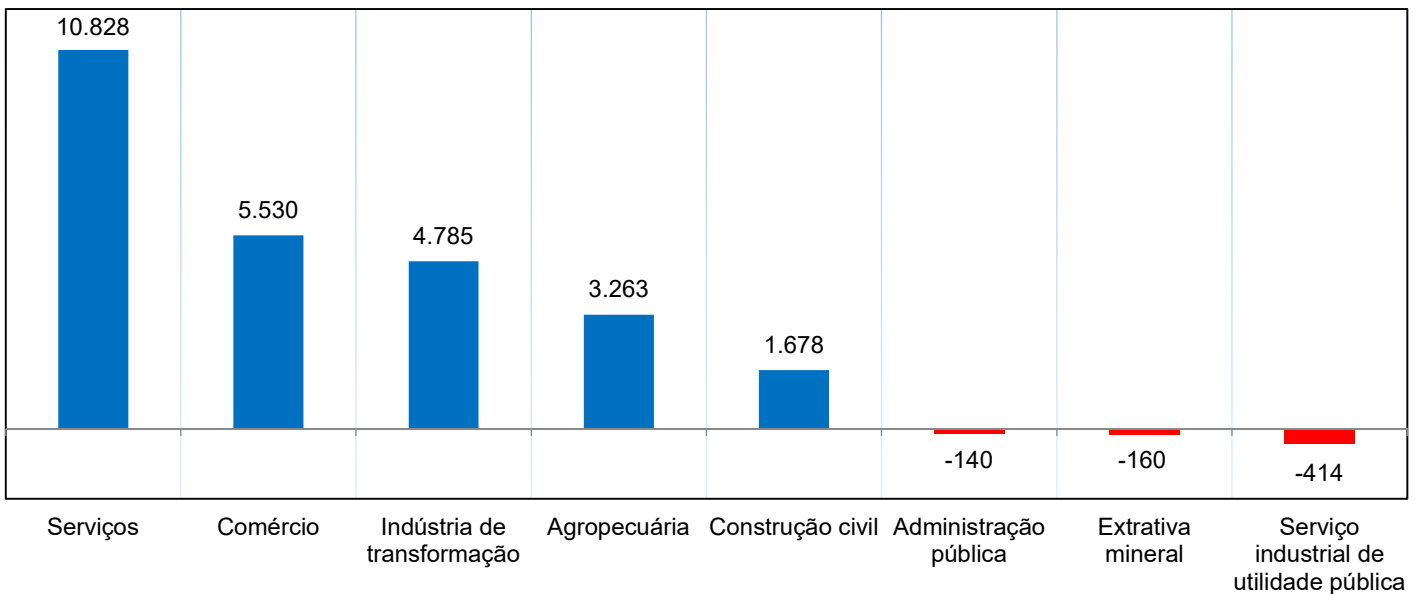

Fonte: MTPS/Cadastro Geral de Empregados e Desempregados lei 4.923/65.

Elaboração: Instituto Mauro Borges/Segplan-GO/Gerência de Estudos Socioeconômicos e Especiais.

**Tabela 2 – Estado de Goiás: Saldo – admitidos/desligados por setor de atividades econômicas – 2017**

Setores	dez/17				No ano				Em 12 meses			
	Adm	Desl	Saldo	Var. Estoque (%)	Adm	Desl	Saldo	Var. Estoque (%)	Adm	Desl	Saldo	Var. Estoque (%)
<b>Extrativa mineral</b>	<b>51</b>	<b>168</b>	<b>-117</b>	<b>-1,49</b>	<b>1.752</b>	<b>1.912</b>	<b>-160</b>	<b>-2,01</b>	<b>1.752</b>	<b>1.912</b>	<b>-160</b>	<b>-2,01</b>
<b>Indústria de transformação</b>	<b>4.986</b>	<b>8.883</b>	<b>-3.897</b>	<b>-1,61</b>	<b>99.655</b>	<b>94.870</b>	<b>4.785</b>	<b>2,03</b>	<b>99.655</b>	<b>94.870</b>	<b>4.785</b>	<b>2,03</b>
Prod minerais não metálicos	272	422	-150	-1,20	5.360	5.093	267	2,17	5.360	5.093	267	2,17
Metalúrgica	195	296	-101	-0,87	4.784	5.111	-327	-2,77	4.784	5.111	-327	-2,77
Mecânica	282	263	19	0,25	4.499	4.419	80	1,05	4.499	4.419	80	1,05
Material elétrico e comunicação	48	92	-44	-1,83	937	1.162	-225	-8,75	937	1.162	-225	-8,75
Material de transporte	27	41	-14	-0,29	720	844	-124	-2,52	720	844	-124	-2,52
Madeira e mobiliário	175	215	-40	-0,46	3.184	3.295	-111	-1,25	3.184	3.295	-111	-1,25
Papel, papelão, editorial e gráfica	192	277	-85	-0,88	3.567	3.378	189	2,00	3.567	3.378	189	2,00
Borracha, Fumo e Couros	223	203	20	0,27	2.934	2.627	307	4,32	2.934	2.627	307	4,32
Químico, Prod Farmacêutico e Veterinário	883	2.472	-1.589	-2,98	22.120	20.478	1.642	3,25	22.120	20.478	1.642	3,25
Têxtil e vestuário	313	988	-675	-2,42	11.666	11.623	43	0,16	11.666	11.623	43	0,16
Calçados	7	59	-52	-4,74	413	429	-16	-1,49	413	429	-16	-1,49
Prod Alimentícios e Bebidas	2.369	3.555	-1.186	-1,24	39.471	36.411	3.060	3,34	39.471	36.411	3.060	3,34
<b>Serviço industrial de utilidade pública</b>	<b>169</b>	<b>405</b>	<b>-236</b>	<b>-2,19</b>	<b>3.021</b>	<b>3.435</b>	<b>-414</b>	<b>-3,74</b>	<b>3.021</b>	<b>3.435</b>	<b>-414</b>	<b>-3,74</b>
<b>Construção civil</b>	<b>2.702</b>	<b>5.454</b>	<b>-2.752</b>	<b>-3,82</b>	<b>55.384</b>	<b>53.706</b>	<b>1.678</b>	<b>2,42</b>	<b>55.384</b>	<b>53.706</b>	<b>1.678</b>	<b>2,42</b>
<b>Comércio</b>	<b>9.402</b>	<b>10.107</b>	<b>-705</b>	<b>-0,25</b>	<b>136.869</b>	<b>131.339</b>	<b>5.530</b>	<b>1,96</b>	<b>136.869</b>	<b>131.339</b>	<b>5.530</b>	<b>1,96</b>
Com varejista	7.914	8.566	-652	-0,28	114.868	110.431	4.437	1,90	114.868	110.431	4.437	1,90
Com atacadista	1.488	1.541	-53	-0,11	22.001	20.908	1.093	2,24	22.001	20.908	1.093	2,24
<b>Serviços</b>	<b>12.467</b>	<b>15.605</b>	<b>-3.138</b>	<b>-0,67</b>	<b>208.718</b>	<b>197.890</b>	<b>10.828</b>	<b>2,37</b>	<b>208.718</b>	<b>197.890</b>	<b>10.828</b>	<b>2,37</b>
Inst financeiras	136	132	4	0,03	1.686	1.747	-61	-0,44	1.686	1.747	-61	-0,44
Com. e adm imóveis	4.034	4.793	-759	-0,63	70.101	66.906	3.195	2,71	70.101	66.906	3.195	2,71
Transporte e Comunicação	1.213	1.959	-746	-1,32	23.594	22.314	1.280	2,33	23.594	22.314	1.280	2,33
Alojamento, alimentação	5.789	5.663	126	0,07	84.494	77.675	6.819	3,92	84.494	77.675	6.819	3,92
Médicos e odontológicos	901	1.251	-350	-0,68	15.257	13.775	1.482	2,99	15.257	13.775	1.482	2,99
Ensino	394	1.807	-1.413	-3,02	13.586	15.473	-1.887	-3,98	13.586	15.473	-1.887	-3,98
<b>Administração pública</b>	<b>10</b>	<b>11</b>	<b>-1</b>	<b>0,00</b>	<b>244</b>	<b>384</b>	<b>-140</b>	<b>-0,49</b>	<b>244</b>	<b>384</b>	<b>-140</b>	<b>-0,49</b>
<b>Agropecuária</b>	<b>3.805</b>	<b>7.304</b>	<b>-3.499</b>	<b>-3,43</b>	<b>72.015</b>	<b>68.752</b>	<b>3.263</b>	<b>3,42</b>	<b>72.015</b>	<b>68.752</b>	<b>3.263</b>	<b>3,42</b>
<b>Total</b>	<b>33.592</b>	<b>47.937</b>	<b>-14.345</b>	<b>-1,18</b>	<b>577.658</b>	<b>552.288</b>	<b>25.370</b>	<b>2,14</b>	<b>577.658</b>	<b>552.288</b>	<b>25.370</b>	<b>2,14</b>

Fonte: MTPS/Cadastro Geral de Empregados e Desempregados Lei 4.923/65

Elaboração: Instituto Mauro Borges/Segplan-GO/Gerência de Estudos Socioeconômicos e Especiais.

\* Ajustado com declarações entregues pelas empresas fora do prazo.

## Municípios

Entre os municípios goianos com mais de 30 mil habitantes, apenas 3 obtiveram saldo positivo em dezembro de 2017. Os municípios de Caldas Novas, Inhumas e Santo Antônio do Descoberto apresentaram saldo positivo de 134, 30

e 8 vagas, respectivamente. Os municípios que apresentaram os menores saldo no mês de dezembro foram Goiânia, Cristalina e Goianésia, com saldos de -3.201, -1.659 e -1.075, respectivamente (Tabela 3).

Por fim, vale destacar o desempenho dos municípios goianos no cenário nacional. Ao todo foram oito municípios entre os cem maiores saldos de empregos formais no Brasil no acumulado do mês de dezembro (Tabela 4). Aparecida de Goiânia e Goiânia ficaram nas segunda e quarta posições do ranking nacional.

**Gráfico 8 - Municípios Goianos com mais de 30 mil habitantes: *Ranking* do saldo de empregos formais do mês dezembro de 2017**

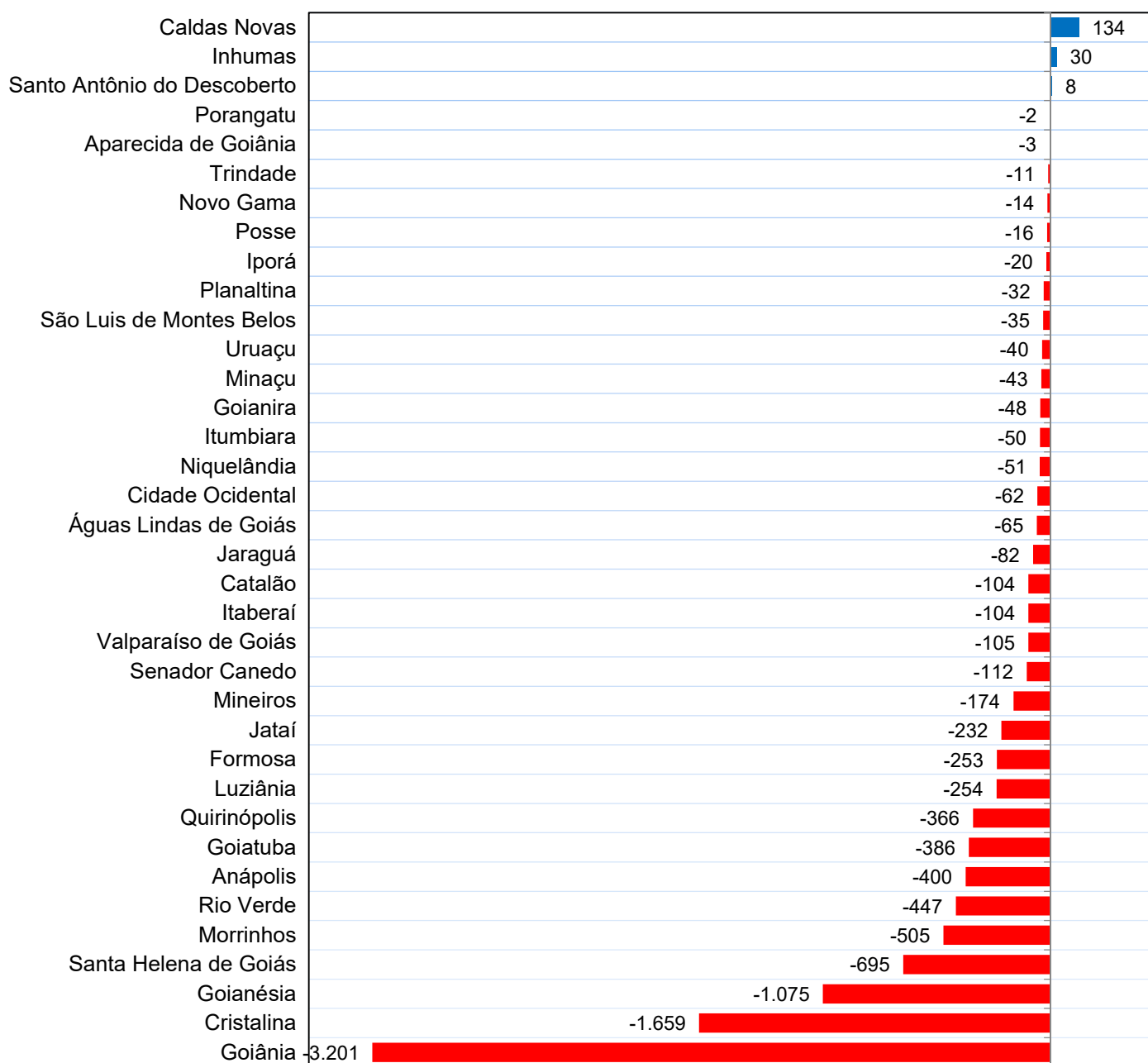

Fonte: Caged/MTPS;

Elaboração: Instituto Mauro Borges/Segplan-GO/Gerência de Estudos Socioeconômicos e Especiais.

**Tabela 3 - Estado de Goiás: Comportamento do mercado formal de trabalho, nos municípios com mais de 30 mil habitantes – 2017**

Município	dez/17			No ano			Em doze meses		
	Adm	Desl	Saldo	Adm	Desl	Saldo	Adm	Desl	Saldo
Águas Lindas de Goiás	135	200	-65	2.576	2.477	99	2.576	2.477	99
Anápolis	2.215	2.615	-400	34.528	32.995	1.533	34.528	32.995	1.533
Aparecida de Goiânia	3.522	3.525	-3	48.063	43.721	4.342	48.063	43.721	4.342
Caldas Novas	837	703	134	10.184	9.608	576	10.184	9.608	576
Catalão	579	683	-104	10.514	10.098	416	10.514	10.098	416
Cidade Ocidental	108	170	-62	1.656	1.449	207	1.656	1.449	207
Cristalina	164	1.823	-1.659	11.150	11.101	49	11.150	11.101	49
Formosa	592	845	-253	10.452	9.986	466	10.452	9.986	466
Goianésia	310	1.385	-1.075	9.327	8.008	1.319	9.327	8.008	1.319
Goiânia	12.815	16.016	-3.201	202.189	198.309	3.880	202.189	198.309	3.880
Goianira	74	122	-48	2.120	2.086	34	2.120	2.086	34
Goiatuba	213	599	-386	4.571	4.008	563	4.571	4.008	563
Inhumas	323	293	30	5.843	5.423	420	5.843	5.423	420
Iporá	62	82	-20	1.520	1.352	168	1.520	1.352	168
Itaberaí	261	365	-104	4.480	3.856	624	4.480	3.856	624
Itumbiara	1.030	1.080	-50	12.290	12.149	141	12.290	12.149	141
Jaraguá	89	171	-82	1.630	1.589	41	1.630	1.589	41
Jataí	665	897	-232	9.767	9.042	725	9.767	9.042	725
Luziânia	434	688	-254	8.311	8.161	150	8.311	8.161	150
Minaçu	37	80	-43	1.025	1.513	-488	1.025	1.513	-488
Mineiros	347	521	-174	6.873	6.899	-26	6.873	6.899	-26
Morrinhos	259	764	-505	5.596	5.563	33	5.596	5.563	33
Niquelândia	128	179	-51	3.508	3.898	-390	3.508	3.898	-390
Novo Gama	93	107	-14	1.384	1.304	80	1.384	1.304	80
Planaltina	169	201	-32	2.960	2.323	637	2.960	2.323	637
Porangatu	164	166	-2	2.004	1.861	143	2.004	1.861	143
Posse	110	126	-16	1.443	1.401	42	1.443	1.401	42
Quirinópolis	242	608	-366	4.310	3.685	625	4.310	3.685	625
Rio Verde	1.385	1.832	-447	26.034	24.562	1.472	26.034	24.562	1.472
Santa Helena de Goiás	133	828	-695	4.842	5.577	-735	4.842	5.577	-735
Santo Antônio do Descoberto	78	70	8	1.014	921	93	1.014	921	93
São Luis de Montes Belos	103	138	-35	1.880	1.787	93	1.880	1.787	93
Senador Canedo	317	429	-112	5.381	4.667	714	5.381	4.667	714
Trindade	316	327	-11	4.747	4.386	361	4.747	4.386	361
Uruaçu	125	165	-40	2.430	2.279	151	2.430	2.279	151
Valparaíso de Goiás	312	417	-105	6.815	6.522	293	6.815	6.522	293
<b>TOTAL</b>	<b>28.746</b>	<b>39.220</b>	<b>-10.474</b>	<b>473.417</b>	<b>454.566</b>	<b>18.851</b>	<b>473.417</b>	<b>454.566</b>	<b>18.851</b>
<b>Demais municípios</b>	<b>4.846</b>	<b>8.717</b>	<b>-3.871</b>	<b>104.241</b>	<b>97.722</b>	<b>6.519</b>	<b>104.241</b>	<b>97.722</b>	<b>6.519</b>
<b>Estado de Goiás</b>	<b>33.592</b>	<b>47.937</b>	<b>-14.345</b>	<b>577.658</b>	<b>552.288</b>	<b>25.370</b>	<b>577.658</b>	<b>552.288</b>	<b>25.370</b>

Fonte: Caged/MTPS.

Elaboração: Instituto Mauro Borges / Segplan-GO / Gerência de Estudos Socioeconômicos e Especiais.

\* Ajustado com declarações entregues pelas empresas fora do prazo.



**Tabela 4: Municípios goianos melhor classificados no ranking nacional: Saldo acumulado até dezembro de 2017**

Ranking	Município	Extrativa Mineral	Indústria de Transf.	SIUP <sup>1</sup>	Construção Civil	Comércio	Serviços	Admin. Pública	Agropecuária	TOTAL
2	Aparecida de Goiânia	-11	597	35	1.682	705	1.322	0	12	4.342
4	Goiânia	-12	107	-160	237	967	1.644	9	1.088	3.880
26	Anápolis	-3	273	-96	200	165	994	1	-1	1.533
30	Rio Verde	8	812	-153	-211	92	769	0	155	1.472
35	Goianésia	1	257	-14	429	155	784	-59	-234	1.319
59	Pirenópolis	2	-20	0	5	28	889	0	-25	879
84	Jataí	-4	278	-118	-45	179	336	0	99	725
89	Senador Canedo	4	379	1	87	31	204	0	8	714
<b>Total dos Municípios</b>		<b>-15</b>	<b>2.683</b>	<b>-505</b>	<b>2.384</b>	<b>2.322</b>	<b>6.942</b>	<b>-49</b>	<b>1.102</b>	<b>14.864</b>
<b>Total do Estado</b>		<b>-160</b>	<b>4785</b>	<b>-414</b>	<b>1678</b>	<b>5530</b>	<b>10828</b>	<b>-140</b>	<b>3263</b>	<b>25370</b>
<b>Percentual</b>		<b>9,4%</b>	<b>56,1%</b>	<b>122,0%</b>	<b>142,1%</b>	<b>42,0%</b>	<b>64,1%</b>	<b>35,0%</b>	<b>33,8%</b>	<b>58,6%</b>

Fonte: CAGED/MTPS;

Elaboração: Instituto Mauro Borges/Segplan-GO/Gerência de Estudos Socioeconômicos e Especiais;

Nota: <sup>1</sup> Serviços Industriais de Utilidade Pública;

Obs: Valores ajustados com declarações entregues fora do prazo.

**Responsável Técnico:**  
Eduardo Santos Araújo