

SEGPLAN

SECRETARIA DE ESTADO DE
GESTÃO E PLANEJAMENTO



GOIÁS

em DADOS

2016

IMB - INSTITUTO MAURO BORGES
DE ESTATÍSTICAS E ESTUDOS SOCIOECONÔMICOS

GOVERNO DO ESTADO DE GOIÁS

Marconi Ferreira Perillo Júnior

SECRETARIA DE ESTADO DE GESTÃO E PLANEJAMENTO

Joaquim Cláudio Figueiredo Mesquita

SUPERINTENDÊNCIA EXECUTIVA DE PLANEJAMENTO

Paula Pinto Silva de Amorim

INSTITUTO MAURO BORGES DE ESTATÍSTICAS E ESTUDOS SOCIOECONÔMICOS

Lillian Maria Silva Prado

IMB - INSTITUTO MAURO BORGES DE ESTATÍSTICAS E ESTUDOS SOCIOECONÔMICOS

Unidade vinculada à Secretaria de Planejamento e Gestão do Estado de Goiás, o IMB é responsável pela elaboração de estudos, pesquisas, análises e estatísticas socioeconômicas, fornecendo subsídios na área econômica e social para a formulação das políticas estaduais de desenvolvimento. O órgão também fornece um acervo de dados estatísticos, geográficos e cartográficos do Estado de Goiás.

Gerência de Estudos Socioeconômicos e Especiais

Rui Rocha Gomes

Gerência de Contas Regionais e Indicadores

Dinamar Maria Ferreira Marques

Gerência de Sistematização e Disseminação de Informações Socioeconômicas

Eduiges Romanatto

Gerência de Pesquisas Sistemáticas e Especiais

Marcelo Eurico de Sousa

Gerência de Cartografia e Geoprocessamento

Carlos Antônio Melo Cristóvão

SEGPLAN

IMB - INSTITUTO MAURO BORGES
DE ESTATÍSTICAS E ESTUDOS SOCIOECONÔMICOS

SEGPLAN

SECRETARIA DE ESTADO DE
GESTÃO E PLANEJAMENTO



Instituto Mauro Borges

Av. República do Líbano nº 1945 - 3º andar
Setor Oeste – Goiânia – Goiás - CEP 74.125-125
Telefone: (62) 3201-6695/8481

Internet: www.imb.go.gov.br, www.sieg.go.gov.br, www.segplan.go.gov.br

e-mail: imb@segplan.go.gov.br

Junhode 2017

Sumário

| | |
|--|-----|
| <i>RESUMO HISTÓRICO</i> | 5 |
| <i>TERRITÓRIO</i> | 7 |
| <i>DEMOGRAFIA</i> | 13 |
| POPULAÇÃO | 15 |
| MIGRAÇÃO | 19 |
| <i>ÁREA SOCIAL</i> | 20 |
| EDUCAÇÃO | 23 |
| SAÚDE..... | 29 |
| SANEAMENTO | 32 |
| HABITAÇÃO | 34 |
| TRABALHO E RENDIMENTO | 37 |
| SEGURANÇA PÚBLICA E JUSTIÇA | 43 |
| POBREZA..... | 46 |
| ÍNDICE DE DESENVOLVIMENTO HUMANO (IDH) | 47 |
| <i>INFRAESTRUTURA</i> | 48 |
| ENERGIA..... | 50 |
| TRANSPORTE | 57 |
| <i>ECONOMIA</i> | 62 |
| PRODUTO INTERNO BRUTO..... | 64 |
| AGRICULTURA | 66 |
| EXTRATIVISMO | 74 |
| PECUÁRIA..... | 76 |
| SERVIÇOS | 78 |
| COMÉRCIO | 79 |
| INDÚSTRIA | 81 |
| BALANÇA COMERCIAL..... | 88 |
| FINANÇAS PÚBLICAS | 97 |
| FINANCIAMENTOS E INVESTIMENTOS..... | 101 |

CONVENÇÕES ESTATÍSTICAS

- ... o dado é desconhecido não implicando porém a afirmativa que o fenômeno não existe
- o fenômeno não existe
- Nd não disponível

RESUMO HISTÓRICO

A verdadeira evolução de Goiás e de sua história tem como ponto de partida o final do século XVII, com a descoberta das suas primeiras minas de ouro, e início do século XVIII. Esta época, iniciada com a chegada dos bandeirantes, vindos de São Paulo em 1727, foi marcada pela colonização de algumas regiões.

O contato com os nativos indígenas e com os negros foi fator decisivo na formação da cultura do estado, deixando como legado principal cidades históricas como Corumbá de Goiás, Pirenópolis e Goiás, antiga Vila Boa e posteriormente capital de Goiás. O início dos povoados coincide com o Ciclo do Ouro, minério amplamente explorado nesta época. Eles prosperaram e hoje são cidades que apresentam, por meio de seu patrimônio, a história de Goiás.

Goiás era conhecido e percorrido pelas Bandeiras já no primeiro século da colonização do Brasil. Mas seu povoamento só ocorreu em virtude do descobrimento das minas de ouro. As primeiras Bandeiras eram de caráter oficial e destinadas a explorar o interior em busca de riquezas minerais, e outras empresas comerciais de particulares organizadas para captura de índios. Costuma-se dizer que o bandeirante Bartolomeu Bueno da Silva, o Anhanguera, foi o descobridor de Goiás. Mas isto não significa que ele foi o primeiro a chegar ao estado e sim, o primeiro a ter intenção de se fixar aqui. A Bandeira saiu de São Paulo em 3 de julho de 1722. O caminho já não era tão difícil como nos primeiros tempos. Em outubro de 1725, após três anos, os bandeirantes voltaram triunfantes a São Paulo, divulgando que tinham descoberto cinco córregos auríferos, minas tão ricas como as de Cuiabá, com ótimo clima e fácil comunicação.

Poucos meses depois da volta da Bandeira, organizou-se em São Paulo uma nova expedição para explorar as veias auríferas, tendo Bartolomeu, agora como superintendente das minas, e João Leite da Silva Ortiz, como guardador. A primeira região ocupada foi a do Rio Vermelho. Fundou-se lá o arraial de Sant'Ana, que depois seria chamado de Vila Boa e mais tarde de Cidade de Goiás. Esta foi, durante 200 anos, a capital do território. A época do ouro em Goiás foi intensa e breve. Após 50 anos, verificou-se a decadência rápida e completa da mineração. Por outro lado, só se explorou o ouro de aluvião, isto é, das margens dos rios, e a técnica empregada era rudimentar.

Goiás pertenceu até 1749 à capitania de São Paulo. A partir desta data tornou-se capitania independente. Ao se evidenciar a decadência do ouro, várias medidas administrativas foram tomadas por parte do governo, sem alcançar, no entanto, resultados satisfatórios. A economia do ouro, sinônimo de lucro fácil, não encontrou, de imediato, um produto que a substituísse em nível de vantagem econômica. A decadência do ouro afetou a sociedade goiana, sobretudo na forma de ruralização e regressão a uma economia de subsistência.

O nome do estado origina-se da denominação da tribo indígena "guaiás", que por corruptela se tornou Goiás. Vem do termo tupi *gwaya* que quer dizer indivíduo igual, gente semelhante, da mesma raça.

Assim como no Brasil, o processo de independência em Goiás se deu gradativamente. A formação das juntas administrativas, que representam um dos primeiros passos neste sentido, deu oportunidade às disputas pelo poder entre os grupos locais.

A partir de 1940, Goiás cresce rapidamente: a construção de Goiânia, o desbravamento do mato grosso goiano, a campanha nacional "marcha para o oeste", que culmina na década de 50 com a construção de Brasília, imprimem um ritmo acelerado ao progresso de Goiás. A partir da década de 1960, o estado passa a apresentar um processo dinâmico de desenvolvimento. Nos anos mais recentes, Goiás passa a ser um grande exportador de *commodities* agropecuárias, destacando-se pelo rápido processo de industrialização. Hoje, está bastante inserido no comércio nacional, aprofundando e diversificando, a cada dia, suas relações com os grandes centros comerciais.

O processo de modernização agrícola na década de 1970 e o posterior desenvolvimento do setor agroindustrial na década de 1980 representaram uma nova página para o desenvolvimento do estado de Goiás. A expansão desses setores ampliou as exportações e os elos da cadeia industrial goiana.

Apesar da suposta “vocaç o natural” do estado para agricultura, o papel interventor do setor p blico, tanto federal, como estadual, foi vital para o processo de modernizaç o da agricultura e desenvolvimento do setor agroindustrial. Os trabalhos de Estevam (2004), Pires e Ramos (2009), e Castro e Fonseca (1995) mostram com detalhes como o setor p blico foi essencial para a estruturaç o dessas atividades no territ rio goiano. As culturas priorizadas foram, principalmente, a soja, o milho e, mais recentemente, a cana-de-aç car. Essas culturas foram selecionadas devido ao seu maior potencial exportador e maior encadeamento com a ind stria.

Em meio a essas transformaç es, em 1988, o norte do estado foi desmembrado, dando origem ao estado do Tocantins.

A partir da d cada de 1990 houve maior diversificaç o do setor industrial por meio do crescimento de atividades do setor de fabricaç o de produtos qu micos, farmac uticos, ve culos automotores e produç o de etanol. Um fator respons vel pela atraç o desse capital foram os programas de incentivos fiscais estaduais implementados a partir da d cada de 1980.

O dinamismo econ mico provocado por todos esses processos ocasionou tamb m a redistribuiç o da populaç o no territ rio, por meio de um intenso  xodo rural. As novas formas de produç o adotadas, intensivas em capital foram as principais respons veis pela mudanç a da populaç o do campo para a cidade. As cidades que receberam a maior parte desses migrantes do campo foram a capital, Goi nia, as cidades da regi o do Entorno de Bras lia - como Luzi nia e Formosa -, e as cidades pr ximas  s regi es que desenvolveram o agroneg cio como Rio Verde, Jata , Cristalina e Catal o.

Goi s tornou-se tamb m um local de alto fluxo migrat rio nas  ltimas d cadas, tornando-se recentemente um dos estados com maior fluxo migrat rio l quido do pa s. As principais raz es para esse alto fluxo migrat rio s o a localizaç o estrat gica, que interliga praticamente todo o pa s por eixos rodovi rios, o dinamismo econ mico e tamb m a proximidade com a capital federal - Bras lia.

Os indicadores que medem as condiç es de vida da populaç o apresentaram desempenho positivo nas  ltimas duas d cadas. Houve queda expressiva do n mero de pobres e extremamente pobres. Os indicadores de esperanç a de vida, mortalidade infantil, sa de, educaç o apresentaram melhorias significativas. Dentre os indicadores analisados, o  nico que n o tem evoluç o desej vel   o de acesso   rede de esgoto sanit rio.

A estrat gia de desenvolvimento adotada pelo estado de Goi s ao longo das  ltimas d cadas foi baseada, fundamentalmente, no est mulo   atraç o de empreendimentos industriais, concentrando-se esforç os, basicamente, na dotaç o de infraestrutura f sica requerida pelas plantas industriais e na oferta de reduç es tribut rias por meio dos incentivos fiscais. Essa estrat gia parece ter propiciado a alavancagem do crescimento econ mico de Goi s com melhoria de alguns indicadores sociais. Contudo, o desafio ainda   proporcionar um desenvolvimento mais homog neo do territ rio bem como da sua distribuiç o funcional da renda. Exemplo disso   que o PIB de Goi s permanece concentrado em apenas dez munic pios do estado, todos localizados na Metade Sul do territ rio.

Ademais, grandes obras de infraestrutura que est o em andamento no estado como a Ferrovia Norte-Sul, o aeroporto de cargas de An polis e duplicaç o de rodovias, tanto estaduais como federais, devem dar novo f lego para o seu desenvolvimento.

1. Localização e Área

O estado de Goiás, localizado na região Centro-Oeste do Brasil, ocupa uma área de 340.110,385 km². É o 7º estado do País em extensão territorial. Limita-se ao norte com o estado do Tocantins, ao sul com Minas Gerais e Mato Grosso do Sul, a leste com a Bahia e Minas Gerais e a oeste com Mato Grosso. Goiás possui 246 municípios e envolve quase todo o Distrito Federal, exceto seu extremo sudeste.

ESTADO DE GOIÁS: Área, pontos extremos e altitudes

| | | | |
|-------------------------|-------|---------------|-----------------|
| Área (Km ²) | | 340.110,38 | |
| Pontos extremos | Norte | Latitude (S) | 12° 23' 46,261" |
| | | Longitude (O) | 49° 34' 39,513" |
| | Sul | Latitude (S) | 19° 29' 0,393" |
| | | Longitude (O) | 49° 34' 39,513" |
| | Leste | Latitude (S) | 15° 56' 23,327" |
| | | Longitude (O) | 45° 54' 25,060" |
| | Oeste | Latitude (S) | 15° 56' 23,327" |
| | | Longitude (O) | 53° 14' 53,966" |
| Altitude | Max | 1.564 | |
| | Min | 197 | |

Fonte: Shuttle Radar Topography Mission (SRTM) / Instituto Brasileiro de Geografia e Estatística / Instituto Mauro Borges / Segplan-GO / Gerência de Cartografia e Geoprocessamento

2. Recursos Hídricos

O estado de Goiás possui características peculiares em relação a sua hidrografia. Em seu território nascem drenagens alimentadoras de três importantes Regiões Hidrográficas do país (Araguaia/Tocantins, São Francisco e Paraná), tendo como divisores os planaltos do Distrito Federal e Entorno e os altos topográficos que atravessam os municípios de Águas Lindas de Goiás, Pirenópolis, Itauçu, Americano do Brasil, Paraúna, Portelândia até as imediações do Parque Nacional das Emas.

ESTADO DE GOIÁS: Regiões Hidrográficas

| Regiões Hidrográficas | Área total da bacia | Área total da bacia em Goiás | Participação de Goiás na área total (%) |
|--|---------------------|------------------------------|---|
| Região Hidrográfica Tocantins/Araguaia | 918.243,42 | 196.023,60 | 21,35 |
| Região Hidrográfica do São Francisco | 877.522,82 | 140.969,52 | 16,06 |
| Região Hidrográfica do Paraná | 636.214,67 | 3.077,63 | 0,48 |
| TOTAL | 2.431.980,91 | 340.070,75 | 13,98 |

Fonte: Agência Nacional de Águas / Instituto Mauro Borges / Segplan-GO / Gerência de Cartografia e Geoprocessamento

Região Hidrográfica / Tocantins / Araguaia: é representada pelos cursos d'água que vertem no sentido sul-norte, destacando-se como tributários principais os rios Araguaia e Tocantins, os quais têm confluência em outras unidades da Federação. Ocupa uma área de 196.500,04 km².

- **Região Hidrográfica do São Francisco:** situa-se na porção leste do estado e ocupa uma área de 3.117,29 km², sendo representada pelas nascentes dos rios Preto, Bezerra e Urucuia

- **Região Hidrográfica do Paraná:** localiza-se na porção centro-sul do estado, ocupando 141.350,03 km². É representada em Goiás pelos afluentes da margem direita do Rio Paranaíba, dentre os quais destacam-se os rios Corumbá, Meia Ponte, dos Bois, Claro e Aporé.

A rede de drenagem goiana é densa e constituída de rios de médio e grande porte, contudo a navegabilidade é, em parte, prejudicada pelo grande número de cachoeiras e corredeiras. Observa-se, entretanto, no rio Paranaíba, o porto de São Simão que escoar parte da produção agrícola do estado. Existem estudos que destacam a possibilidade de navegabilidade no rio Araguaia.

Em todo o estado, assumem grande importância as lagoas naturais e os lagos formados pelo barramento artificial dos rios para geração de energia elétrica ou abastecimento público. Estes lagos representam cerca de 1,6% da área de Goiás.

Principais Lagos

- **Lago Azul** – formado pela represa de Emborcação no rio Paranaíba, bordeja, no lado goiano, os municípios de Catalão, Três Ranchos, Ouidor e Davinópolis. O lago possui área de 444 km² e profundidade podendo alcançar até 180 metros. Tem como função primordial a geração de energia elétrica e subordinadamente o uso turístico.
- **Lago das Brisas** – formado pela represa de Itumbiara, no rio Paranaíba, bordeja, no lado goiano, os municípios de Itumbiara, Buriti Alegre, Água Limpa, Marzagão, Caldas Novas, Corumbaíba, Nova Aurora, Cumari e Ananguera. Possui em torno de 778 km², chegando a atingir 150 metros de profundidade e 50 quilômetros de largura. Tem como função primordial a geração de energia elétrica e subordinadamente o uso turístico.
- **Lago de Cachoeira Dourada** - formado por barramento homônimo no rio Paranaíba, possui 65 km², bordejando, no lado goiano, os municípios de Cachoeira Dourada e Itumbiara. Tem como função primordial a geração de energia elétrica.
- **Lago de São Simão** – formado pela represa de São Simão, o lago ocupa uma área de 772 km², bordejando, no lado goiano, os municípios de São Simão, Paranaiguara, Quirinópolis, Gouvelândia e Inaciolândia. Tem como função primordial a geração de energia elétrica e subordinadamente o uso turístico.
- **Lago de Corumbá II** – formado pela represa da UHE - Corumbá II, banha os municípios de Caldas Novas, Ipameri e Corumbaíba e possui área de 65 km². Tem como função primordial a geração de energia elétrica e, de forma secundária, o uso turístico.
- **Lago de Corumbá III** – no médio rio Corumbá, com uma área de inundação aproximada de 48 km² no município de Luziânia.
- **Lago de Corumbá IV** – formado pelo represamento do rio Corumbá, banha os municípios de Luziânia, Santo Antônio do Descoberto, Alexânia, Abadiânia e Silvânia, tendo previsto um uso múltiplo dos recursos hídricos (geração de energia elétrica e abastecimento da Região do Entorno do Distrito Federal).

- **Lago do Rochedo** – formado pelo represamento do rio Meia Ponte (PCH – Rochedo), ocupa área de aproximadamente 6,8 km² e encontra-se integralmente no município de Piracanjuba. Tem como função primordial a geração de energia elétrica.
- **Lago do João Leite** – a montante da Região Metropolitana de Goiânia, bordeja os municípios de Goiânia, Goianópolis, Nerópolis e Terezópolis de Goiás. Tem como função primordial o abastecimento público d'água, e quando plenamente cheio, conta com uma área de 14,66 km² e uma extensão longitudinal de 18 km. A barragem tem 53 metros de altura e, quando cheio, abrange 1.040 hectares com seu volume máximo, o que vai corresponder a 129 milhões de metros cúbicos de água. A construção da barragem está finalizada e o lago encheu. O tratamento e distribuição de água que garantirá abastecimento da região metropolitana de Goiânia e algumas cidades vizinhas por muitos anos deve ocorrer a partir do segundo semestre de 2016.
- **Lago do Descoberto** – formado a partir do represamento do rio homônimo, encontra-se nos limites entre o Distrito Federal e o município de Águas Lindas de Goiás. Possui área de 17 km² e tem como função primordial o abastecimento público.
- **Lago de Serra da Mesa** – formado pelo represamento do rio Tocantins, é o quinto maior lago do Brasil em área alagada, 1.758 Km², e o primeiro em volume d'água, 54 bilhões de m³. Banha os municípios de Colinas do Sul, Niquelândia, Barro Alto, Santa Rita do Novo Destino, Uruaçu, Campinorte, Campinaçu e Minaçu. Tem como função principal a geração de energia elétrica e, secundariamente, o uso turístico.
- **Lago de Cana Brava** – formado pelo represamento do rio Tocantins, a jusante da UHE de Serra da Mesa, banha os municípios de Minaçu, Cavalcante e Colinas do Sul. Possui área de 139 km² e tem como função primordial a geração de energia elétrica e, secundariamente, o uso turístico.
- **Represamento de São Domingos** – formado pelo barramento do rio São Domingos, imediatamente a jusante da cidade homônima e encontra-se integralmente inserido no município de São Domingos. Possui área de 2,25 km² e tem como função primordial a geração de energia elétrica e, de forma subordinada, o uso turístico e para lazer.
- **Represamento de Mosquito** – formado pelo barramento do rio Mosquito, encontra-se integralmente inserido no município de Campos Belos. Possui área de 0,57 km² e tem como função primordial a geração de energia elétrica.
- **Represamento de Mambaí** – formado pelo barramento do rio Corrente, encontra-se integralmente inserido no município de Sítio d'Abadia. Tem como função exclusiva a geração de energia elétrica.
- **Lago do Rio Preto** – formado a partir do barramento de rio homônimo, bordeja os limites com o Distrito Federal, Minas Gerais e, no lado goiano, os municípios de Cristalina e Formosa. Tem como função primordial a geração de energia elétrica e de forma incipiente o uso turístico.

Lagoas Naturais

Em todo o estado observam-se lagoas naturais. Dentre estas, destacam-se, na Região Hidrográfica do Tocantins/Araguaia, as lagoas da Babilônia, Caranha, dos Pássaros, da Barra, dos Tigres, Grande de Cima, Vargem das Éguas, Preta, Jacaré, Curumãs, dos Portugueses, Jacarezinho, Ferradura, Gonzaga, Comprida, Redonda, Jacuba e Formosa.

Na Região Hidrográfica do São Francisco destacam-se as lagoas Feia, do Veado, Moirões, Grande e Caboclo.

Na Região Hidrográfica do Paraná destacam-se as lagoas Bonita, do Jaburu, do Curral, dos Patos, do Porco Só, da Onça, da Estrada, do Mato, do Viotti, bem como as lagoas termais de Pirapitinga, na região de Caldas Novas e a Lagoa Santa na cidade homônima.

Águas Termais e Sulfurosas

As águas termais representam um recurso natural de grande expressão no segmento turístico no Estado de Goiás. Por suas propriedades terapêuticas, ou para simples uso em lazer e diversão, estas águas quentes atraem turistas de diversos pontos do Brasil e do mundo.

A região de Caldas Novas / Rio Quente compreende os mananciais de água quente que formam o rio Quente e a lagoa de Pirapitinga. Trata-se do maior volume de águas termais surgentes no Brasil e também do maior e mais conhecido complexo de águas quentes do país. Contudo, existem outras importantes fontes termais nos municípios de: Lagoa Santa, Cachoeira Dourada, Minaçu, Formoso, Mara Rosa, Cavalcante, Colinas do Sul, Niquelândia, Jataí e Aragarças.

Ocorrências de águas sulfurosas são observadas em surgências naturais de reduzido volume em Montes Claros de Goiás, Cidade de Goiás (Águas de São João) e a região dos Três Pilões no município de Mineiros.

3. Solos

No estado de Goiás observam-se os seguintes grupos de solos: Latossolo, Cambissolo, Argissolo, Nitossolo, Neossolo Quartzarênico, Neossolo Litólico, Plintossolo, e Gleissolo, sendo o latossolo o grupo predominante. Possuem fertilidade natural variável de baixa a alta, dependendo do tipo de relevo predominante e da rocha geradora do solo. Os Latossolos Vermelhos predominam no sudoeste, ocupando 30% do Estado, e, apesar da baixa fertilidade, o relevo, as baixas declividades e a grande espessura desse solo favorecem a agricultura mecanizada. Outros 15% são ocupados por Latossolos Vermelho Amarelo, em áreas onde predominam pastagens plantadas.

ESTADO DE GOIÁS: Solos – 2006

| Solo | Área (km ²) | % |
|-----------------------------------|-------------------------|-------|
| Associação de Argissolo-Nitossolo | 46.232,42 | 13,53 |
| Cambissolo | 65.522,28 | 19,09 |
| Gleissolo | 10.291,83 | 2,90 |
| Latossolo Vermelho | 102.443,47 | 29,74 |
| Latossolo Vermelho Amarelo | 50.723,43 | 14,75 |
| Neossolo Litólico | 39.444,85 | 11,34 |
| Neossolo Quartzarênico | 12.268,54 | 3,58 |
| Plintossolo | 13.153,97 | 3,79 |

Fonte: Superintendência de Geologia e Mineração/SIC

Elaboração: Instituto Mauro Borges / Segplan-GO / Gerência de Sistematização e Disseminação de Informações Socioeconômicas - 2017.

4. Relevo

O estado é privilegiado quanto ao relevo. O relevo apresenta em geral baixa declividade, não impedindo a ocupação e muito menos prejudicando ou influenciando significativamente nas mudanças climáticas.

Cerca de 65% da superfície de Goiás são formados por terras relativamente planas (chapadões), que configuram 4 Superfícies Regionais de Aplainamento: I entre 1.100 e 1.600m de altitude, II entre 900 e 1.000m, III entre 650 e 1.000m e IV entre 250 e 550. Encontram-se separadas uma das outras por áreas de colinas suaves ou por escarpas de maior declividade (Zonas de Erosão Recuante); as superfícies mais altas são as mais antigas.

Às margens dos grandes rios, Araguaia e Tocantins, predominam ligeiras ondulações que se aplainam em grandes áreas de Cerrado bastante favoráveis à agricultura e à pecuária. A altitude variável acima de 182m, a partir das ribanceiras dos grandes cursos d'água, especialmente o Araguaia, permite aproveitamento quase integral do solo.

Ao se afastar dos leitos, as elevações sobem até 1.600m, nas regiões mais elevadas, chegando a atingir até 1.676m no ponto mais alto do estado, na Serra do Pouso Alto, na Chapada dos Veadeiros, não havendo, portanto cadeias de montanhas impenetráveis. As dificuldades de ocupação e exploração econômica também inexistem e não chegam a interferir de maneira sensível na distribuição das chuvas ou nas variações climáticas no restante do estado.

5. Clima

O estado de Goiás caracteriza-se por possuir duas estações climáticas bem definidas: uma com altos índices pluviométricos (outubro a abril), onde ocorrem 95% das precipitações anuais e outra com baixos índices pluviométricos (maio a setembro), o que concorre para uma grande variação dos elementos climáticos, sendo que a média anual é de 1.532mm. Contudo, no período seco as precipitações variam de 20 a 200mm enquanto, no período chuvoso, podem variar de 1.100 a 2.100mm.

Os meses de agosto e setembro apresentam as maiores temperaturas do ar (médias máximas em torno de 34°C), principalmente no noroeste do estado, enquanto que as médias mínimas (em torno de 12°C) ocorrem nos meses de junho e julho, no sudeste e sudoeste goiano.

6. Vegetação

Salvo pequena área onde dominam formações florestais, conhecidas como Mato Grosso Goiano, a maior parte do território do estado de Goiás apresenta o tipo de vegetação escassa do Cerrado, com árvores e arbustos de galhos tortuosos, cascas grossas, folhas cobertas por pelos e raízes muito profundas. O Cerrado cobria em torno de 70% do território goiano.

O Cerrado é o segundo maior bioma brasileiro e da América do Sul, depois da Amazônia e concentra nada menos que 1/3 da biodiversidade nacional e 5% da flora e da fauna mundiais. A flora do Cerrado é considerada a mais rica savana do mundo e estima-se que entre 4.000 a 7.000 espécies compõem esta região.

Os solos do Cerrado do Centro-Oeste foram considerados, até o final dos anos 60, impróprios para a agricultura. De fato, é mínima a quantidade de solos com boa fertilidade natural. A pesquisa científica, entretanto, tornou os Latossolos – que no Centro-Oeste ocupam 90 milhões de hectares (15 milhões em Goiás) – a área mais propícia para as culturas de grãos: solos profundos, bem drenados, com inclinações normalmente inferiores a 3%. São áreas privilegiadas para expansão da agricultura especializada em grãos, pela facilidade que oferecem à mecanização.

A projeção de Goiás no cenário agropecuário do Brasil deve-se particularmente ao domínio tecnológico do ecossistema dos Cerrados. Com a adequada correção dos solos e a consequente inserção dos campos de Cerrado no processo produtivo, a agricultura no estado deu um salto rumo ao desenvolvimento – quer pelo plantio de culturas anuais quer pelo plantio de pastagens.

DEMOGRAFIA

Goiás é o estado mais populoso do Centro-Oeste. Conforme a estimativa populacional de 2016 do Instituto Brasileiro de Geografia e Estatística (IBGE), Goiás tem 6,696 milhões de habitantes e densidade demográfica de 19,69 habitantes/km². Entre 2010 e 2016, a taxa média anual de crescimento foi de 1,83%, maior que a nacional (1,30%) e pouco acima da do Centro-Oeste (1,82%).

Um dos principais fatores que explica o crescimento da população é o crescente número de imigrantes que Goiás recebe, principalmente nas últimas décadas. O Censo Demográfico de 2010 revelou que aproximadamente 28% das pessoas residentes em Goiás são oriundas de outros estados. Em termos relativos, Goiás é o sétimo no ranking dos estados brasileiros por residentes não naturais do próprio estado, e o quarto, em números absolutos.

Em termos de gênero, a população feminina tem leve predominância em Goiás, são 99 homens para cada 100 mulheres aproximadamente.

Em termos de transformações demográficas, a mais expressiva foi o deslocamento da população da zona rural para os espaços urbanos. Goiás conta com mais de 90% de sua população vivendo em cidades.

Também, a estrutura demográfica goiana vem passando por consideráveis transformações nas últimas décadas. Observa-se uma tendência de envelhecimento da população. Isso se deve, principalmente, pelo contínuo declínio dos níveis de fecundidade, melhora nos indicadores de saúde e das condições de vida, o que se reflete numa maior expectativa de vida.

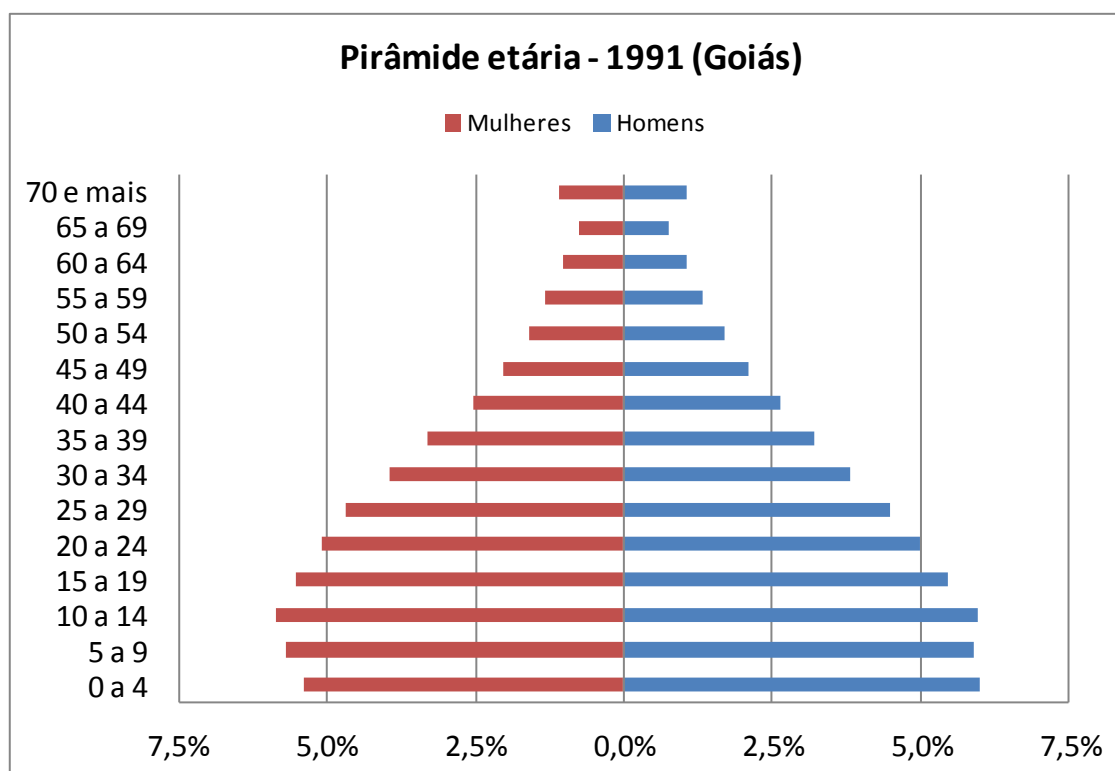

Fonte: Censo/IBGE

Pirâmide etária - 2015 (Goiás)



Fonte: PNAD/IBGE

Se em 1970 as crianças perfaziam 45% da população total, em 2015 essa participação cai pela metade. As projeções até 2030 seguem a tendência de queda do percentual das crianças e o aumento dos idosos. O bônus demográfico, que significa uma força de trabalho (pessoas na ativa) muito maior que a população dependente, atingirá seu máximo em Goiás por volta de 2020, começando então a diminuir. Ainda, nos anos 2030, deverá acontecer a inversão na quantidade de pessoas de até 14 anos de idade e as com mais de 65.

EVOLUÇÃO DA POPULAÇÃO DE GOIÁS POR FAIXA ETÁRIA - 1970 - 2030

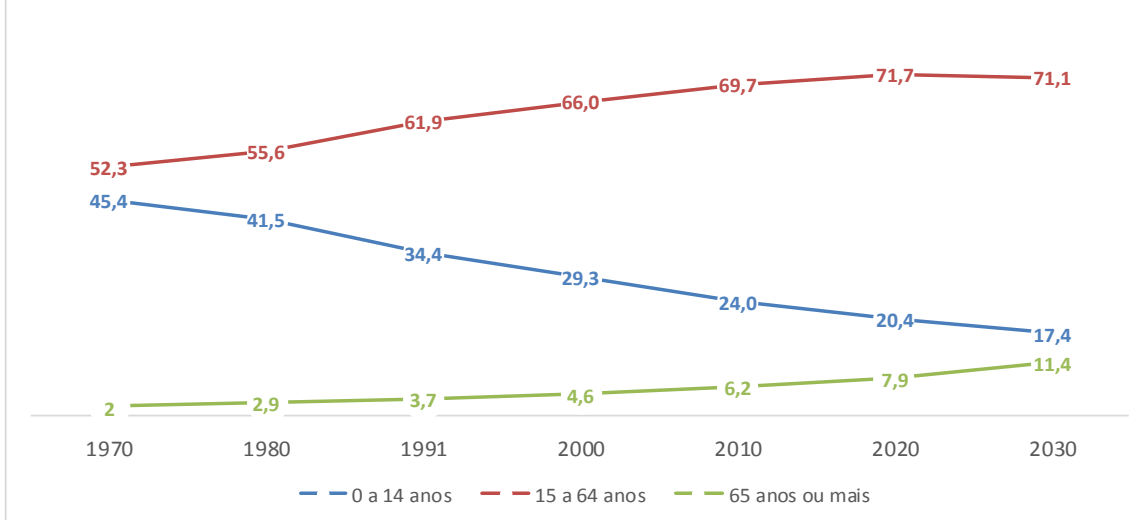

Fonte: Censos e projeções IBGE.

POPULAÇÃO

Tabela 1 - Estado de Goiás, Centro-Oeste e Brasil: População recenseada e estimada – 1940, 1950, 1960, 1970, 1980, 1991, 2000, 2010 e 2016.

| Ano | População (hab.) | | |
|----------|------------------|--------------|-------------|
| | Goiás | Centro-Oeste | Brasil |
| 1940 | 826.414 | 1.258.679 | 41.236.315 |
| 1950 | 1.214.921 | 1.736.965 | 51.944.397 |
| 1960 | 1.913.289 | 2.942.992 | 70.070.457 |
| 1970 | 2.938.677 | 5.073.259 | 93.139.037 |
| 1980 | 3.860.174 | 7.545.769 | 119.011.052 |
| 1991 | 4.018.903 | 9.427.601 | 146.825.475 |
| 2000 | 5.003.228 | 11.636.728 | 169.799.170 |
| 2010 | 6.003.788 | 14.058.094 | 190.755.799 |
| 2016 (1) | 6.695.855 | 15.660.988 | 206.081.432 |

Fonte: IBGE

Elaboração: Instituto Mauro Borges / Segplan-GO / Gerência de Sistematização e Disseminação de Informações Socioeconômicas - 2017.

(1) Estimativa 01/07/2016

Tabela 2 – ESTADO DE GOIÁS, Centro-Oeste e Brasil: Taxa média geométrica de crescimento anual.

| Período | Taxa média geométrica de crescimento anual (%) | | |
|-------------|--|--------------|--------|
| | Goiás | Centro-Oeste | Brasil |
| 1940/1950 | 3,93 | 3,27 | 2,34 |
| 1950/1960 | 4,65 | 5,41 | 3,04 |
| 1960/1970 | 4,38 | 5,60 | 2,89 |
| 1970/1980 | 2,77 | 4,05 | 2,48 |
| 1980/1991 | 2,33 | 3,01 | 1,93 |
| 1991 / 2000 | 2,46 | 2,36 | 1,63 |
| 2000 / 2010 | 1,84 | 1,91 | 1,17 |
| 2010 / 2016 | 1,83 | 1,82 | 1,30 |

Elaboração: Instituto Mauro Borges / Segplan-GO / Gerência de Sistematização e Disseminação de Informações Socioeconômicas - 2017.

Tabela 3 – ESTADO DE GOIÁS, Centro-Oeste e Brasil: População por situação de domicílio – 1950, 1960, 1970, 1980, 1991, 2000, 2010 e 2015 (mil habitantes).

| Ano | Goiás | | Centro-Oeste | | Brasil | |
|---------|--------|-------|--------------|-------|---------|--------|
| | Urbana | Rural | Urbana | Rural | Urbana | Rural |
| 1950 | 246 | 969 | 423 | 1.313 | 18.783 | 33.162 |
| 1960 | 575 | 1.338 | 1.007 | 1.936 | 31.303 | 38.767 |
| 1970 | 1.237 | 1.702 | 2.437 | 2.636 | 52.085 | 41.054 |
| 1980 | 2.401 | 1.459 | 5.114 | 2.431 | 80.437 | 38.574 |
| 1991 | 3.248 | 771 | 7.663 | 1.764 | 110.991 | 35.834 |
| 2000 | 4.397 | 607 | 10.093 | 1.544 | 137.954 | 31.845 |
| 2010 | 5.421 | 583 | 12.483 | 1.575 | 160.926 | 29.830 |
| 2015(1) | 6.076 | 555 | 13.911 | 1.578 | 173.566 | 31.294 |

Fonte: IBGE

Elaboração: Instituto Mauro Borges / Segplan-GO / Gerência de Sistematização e Disseminação de Informações Socioeconômicas - 2017.

(1) PNAD

Nota: Os dados desta tabela foram reponderados pela revisão 2008 das projeções populacionais, pelo IBGE, incluindo a tendência 2000-2010.

Tabela 4 – ESTADO DE GOIÁS: População residente, por sexo, situação do domicílio e densidade demográfica – 1980, 1991, 2000, 2010 e 2015(mil habitantes).

| Ano | População total (hab.) | Sexo | | Situação do domicílio | | Densidade demográfica (hab./km ²) |
|---------|------------------------|-------|--------|-----------------------|-------|---|
| | | Homem | Mulher | Urbana | Rural | |
| 1980(1) | 3.121 | 1.585 | 1.535 | 2.108 | 1.013 | 9,14 |
| 1991 | 4.019 | 2.016 | 2.003 | 3.248 | 771 | 11,78 |
| 2000 | 5.003 | 2.492 | 2.511 | 4.397 | 607 | 14,71 |
| 2010 | 6.004 | 2.982 | 3.022 | 5.421 | 583 | 17,65 |
| 2015(2) | 6.631 | 3.231 | 3.400 | 6.076 | 555 | 19,50 |

Fonte: IBGE

Elaboração: Instituto Mauro Borges / Segplan-GO / Gerência de Sistematização e Disseminação de Informações Socioeconômicas -2016.

(1) População Goiás estimada após a divisão territorial do Tocantins.

(2) PNAD.

Nota: Os dados desta tabela foram reponderados pela revisão 2008 das projeções populacionais, pelo IBGE, incluindo a tendência 2000-2010.

ESTADO DE GOIÁS - População residente urbana e rural – 1991 e 2015

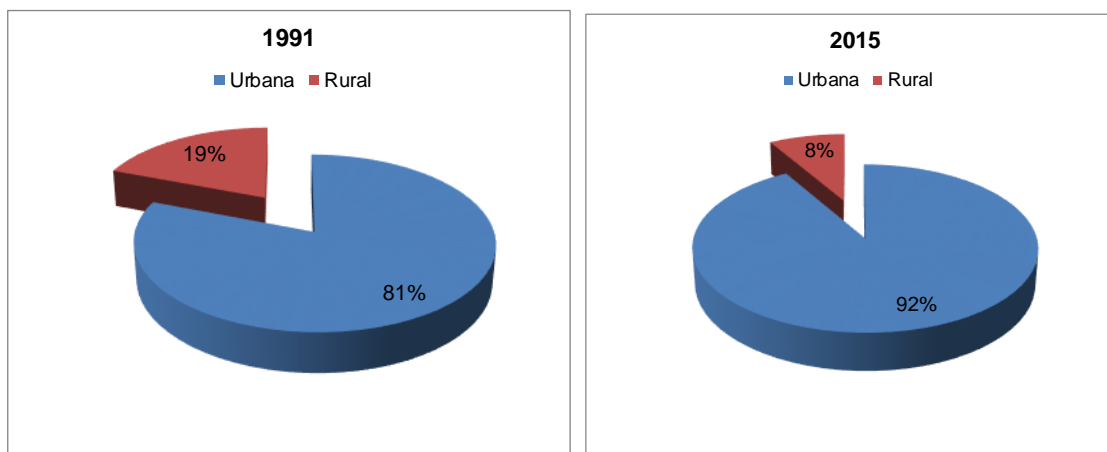

Fonte: IBGE

Elaboração: Instituto Mauro Borges / Segplan-GO / Gerência de Sistematização e Disseminação de Informações Socioeconômicas - 2017.

Tabela 5 - ESTADO DE GOIÁS: População residente por sexo e grupos de idade – 2000 – 2015 (mil habitantes).

| Grupos de idade | 2000 | | | 2015 | | |
|-----------------|--------------|--------------|--------------|--------------|--------------|--------------|
| | Total | Homens | Mulheres | Total | Homens | Mulheres |
| Total | 5.003 | 2.492 | 2.511 | 6.631 | 3.231 | 3.400 |
| 0 a 4 anos | 483 | 246 | 236 | 427 | 216 | 212 |
| 5 a 9 anos | 487 | 248 | 239 | 473 | 238 | 235 |
| 10 a 14 anos | 497 | 253 | 245 | 528 | 268 | 260 |
| 15 a 19 anos | 521 | 261 | 260 | 539 | 280 | 259 |
| 20 a 24 anos | 504 | 250 | 254 | 525 | 269 | 256 |
| 25 a 29 anos | 450 | 221 | 229 | 506 | 242 | 264 |
| 30 a 34 anos | 420 | 205 | 215 | 546 | 269 | 277 |
| 35 a 39 anos | 376 | 184 | 192 | 545 | 260 | 284 |
| 40 a 44 anos | 310 | 152 | 158 | 490 | 234 | 256 |
| 45 a 49 anos | 249 | 123 | 126 | 486 | 224 | 262 |
| 50 a 54 anos | 197 | 98 | 98 | 407 | 196 | 211 |
| 55 a 59 anos | 151 | 75 | 76 | 335 | 158 | 177 |
| 60 a 64 anos | 125 | 62 | 63 | 261 | 127 | 135 |
| 65 a 69 anos | 92 | 45 | 47 | 216 | 99 | 117 |
| 70 anos ou mais | 143 | 68 | 72 | 347 | 150 | 197 |

Fonte: IBGE / CENSO / PNAD.

Elaboração: Instituto Mauro Borges / Segplan-GO / Gerência de Sistematização e Disseminação de Informações Socioeconômicas - 2017.

Tabela 6 – ESTADO DE GOIÁS: Evolução dos municípios, segundo as classes de população – 1991, 2000, 2010 e 2015.

| Classes de População | Anos | | | | | | | |
|--------------------------|------------|---------------|------------|---------------|------------|---------------|------------|---------------|
| | 1991 | % | 2000 | % | 2010 | % | 2015 | % |
| Total | 211 | 100,00 | 242 | 100,00 | 246 | 100,00 | 246 | 100,00 |
| Até 2.000 hab. | 9 | 4,27 | 5 | 2,07 | 6 | 2,44 | 6 | 2,44 |
| de 2.001 a 5.000 hab. | 72 | 34,12 | 99 | 40,91 | 94 | 38,21 | 89 | 36,18 |
| de 5.001 a 10.000 hab. | 54 | 25,59 | 55 | 22,73 | 55 | 22,36 | 60 | 24,39 |
| de 10.001 a 20.000 hab. | 35 | 16,59 | 36 | 14,88 | 39 | 15,85 | 36 | 14,63 |
| de 20.001 a 50.000 hab. | 31 | 14,69 | 31 | 12,81 | 32 | 13,01 | 33 | 13,41 |
| de 50.001 a 100.000 hab. | 6 | 2,84 | 10 | 4,13 | 11 | 4,47 | 9 | 3,66 |
| mais de 100.000 hab. | 4 | 1,90 | 6 | 2,48 | 9 | 3,66 | 13 | 5,28 |

Fonte:IBGE

Elaboração: Instituto Mauro Borges / Segplan-GO / Gerência de Sistematização e Disseminação de Informações Socioeconômicas - 2017.

Tabela 7 – Ranking dos vinte maiores municípios goianos em população - 2000, 2010 e 2016.

| Municípios | População (hab.) | | | | | |
|--------------------------------|------------------|----------|------------------|----------|------------------|----------|
| | Censo 2000 | Classif. | Censo 2010 | Classif. | Estimativa 2016 | Classif. |
| Goiânia | 1.093.007 | 1º | 1.302.001 | 1º | 1.448.639 | 1º |
| Aparecida de Goiânia | 336.392 | 2º | 455.657 | 2º | 532.135 | 2º |
| Anápolis | 288.085 | 3º | 334.613 | 3º | 370.875 | 3º |
| Rio Verde | 116.552 | 5º | 176.424 | 4º | 212.237 | 4º |
| Luziânia | 141.082 | 4º | 174.531 | 5º | 196.864 | 5º |
| Águas Lindas de Goiás | 105.746 | 6º | 159.378 | 6º | 191.499 | 6º |
| Valparaíso de Goiás | 94.856 | 7º | 132.982 | 7º | 156.419 | 7º |
| Trindade | 81.457 | 8º | 104.488 | 8º | 119.385 | 8º |
| Formosa | 78.651 | 10º | 100.085 | 9º | 114.036 | 9º |
| Novo Gama | 74.380 | 12º | 95.018 | 10º | 108.410 | 10º |
| Senador Canedo | 53.105 | 15º | 84.443 | 14º | 102.947 | 11º |
| Itumbiara | 81.430 | 9º | 92.883 | 11º | 101.544 | 12º |
| Catalão | 64.347 | 14º | 86.647 | 13º | 100.590 | 13º |
| Jataí | 75.451 | 11º | 88.006 | 12º | 97.077 | 14º |
| Planaltina | 73.718 | 13º | 81.649 | 15º | 88.178 | 15º |
| Caldas Novas | 49.660 | 17º | 70.473 | 16º | 83.220 | 16º |
| Santo Antônio do Descoberto | 51.897 | 16º | 63.248 | 17º | 70.950 | 17º |
| Goianésia | 49.160 | 18º | 59.549 | 18º | 66.649 | 18º |
| Cidade Ocidental | 40.377 | 19º | 55.915 | 19º | 65.520 | 19º |
| Mineiros | 39.024 | 20º | 52.935 | 20º | 61.623 | 20º |
| Total dos 20 municípios | 2.988.377 | | 3.770.925 | | 4.288.797 | |
| Total do ESTADO | 5.003.228 | | 6.003.788 | | 6.695.855 | |
| Participação (%) | 59,73 | | 62,81 | | 64,05 | |

Fonte: IBGE

Elaboração: Instituto Mauro Borges / Segplan-GO / Gerência de Sistematização e Disseminação de Informações Socioeconômicas - 2017.

Tabela 8 - ESTADO DE GOIÁS: Razão de dependência e relação idoso / criança – 2000, 2010 e 2015 (mil habitantes).

| Faixa etária | 2000 (1) | (%) | 2010 (1) | (%) | 2015 | (%) |
|--------------------------------------|--------------|--------|--------------|--------|--------------|--------|
| Total | 5.003 | 100,00 | 6.004 | 100,00 | 6.631 | 100,00 |
| 0 a 14 anos | 1.467 | 29,32 | 1.441 | 24,01 | 1.428 | 21,54 |
| 15 a 64 anos | 3.303 | 66,01 | 4.186 | 69,73 | 4.640 | 69,97 |
| 65 anos ou mais | 234 | 4,67 | 376 | 6,26 | 563 | 8,49 |
| Razão de dependência (%) | 51,49 | - | 43,41 | - | 42,91 | - |
| Relação / idoso / criança (%) | 15,95 | - | 26,07 | - | 39,43 | - |

Fonte: IBGE / PNAD

Elaboração: Instituto Mauro Borges / Segplan-GO / Gerência de Sistematização e Disseminação de Informações Socioeconômicas - 2017.

(1) Censo

Tabela 9 - BRASIL: Razão de dependência e relação idoso / criança – 2000, 2010 e

2015 (mil habitantes).

| Faixa etária | 2000 (1) | (%) | 2010 (1) | (%) | 2015 | (%) |
|--------------------------------------|----------------|---------------|----------------|---------------|----------------|---------------|
| Total | 169.799 | 100,00 | 190.756 | 100,00 | 204.860 | 100,00 |
| 0 a 14 anos | 50.266 | 29,6 | 45.932 | 24,08 | 43.067 | 21,02 |
| 15 a 64 anos | 109.598 | 64,55 | 130.742 | 68,54 | 141.581 | 69,11 |
| 65 anos ou mais | 9.935 | 5,85 | 14.081 | 7,38 | 20.211 | 9,87 |
| Razão de dependência (%) | 54,93 | - | 45,90 | - | 44,69 | - |
| Relação / idoso / criança (%) | 19,77 | - | 30,66 | - | 46,93 | - |

Fonte: IBGE / PNAD

Elaboração: Instituto Mauro Borges / Segplan-GO / Gerência de Sistematização e Disseminação de Informações Socioeconômicas - 2017.

(1) Censo

Razão de Dependência - mede o peso da população em idade potencialmente inativa (0 a 14 anos e 65anos ou mais) sobre a população potencialmente ativa (15 a 64 anos de idade). Este indicador expressa o número de pessoas em idades potencialmente inativas para cada grupo de 100 pessoas potencialmente ativas.

Em 2000, Goiás chegou a uma relação de 51,49 inativos para cada grupo de 100 pessoas em idade ativa.

Relação idoso / criança = (Pop 65 + / Pop 0 - 14) *100.

Em 2000, Goiás possuía um índice de 15,95%, significando que existiam praticamente 16 idosos para cada 100 crianças, índice que vem apresentando uma tendência ascendente.

MIGRAÇÃO

Tabela 1 - ESTADO DE GOIÁS: Migração por lugar de nascimento - 2013 – 15.

| Lugar de nascimento | 2013 | | 2014 | | 2015 | |
|---------------------|------------------|---------------|------------------|---------------|------------------|---------------|
| | Absoluto | % | Absoluto | % | Absoluto | % |
| Total | 1.893.919 | 100,00 | 1.975.755 | 100,00 | 1.902.509 | 100,00 |
| Minas Gerais | 380.103 | 20,07 | 368.070 | 18,63 | 333.669 | 17,54 |
| Bahia | 264.532 | 13,97 | 293.183 | 14,84 | 248.664 | 13,07 |
| Maranhão | 209.166 | 11,04 | 240.183 | 12,16 | 224.246 | 11,79 |
| Distrito Federal | 230.255 | 12,16 | 201.859 | 10,22 | 218.368 | 11,48 |
| Tocantins | 149.857 | 7,91 | 161.297 | 8,16 | 165.028 | 8,67 |
| Piauí | 102.381 | 5,41 | 106.056 | 5,37 | 113.025 | 5,94 |
| São Paulo | 89.649 | 4,73 | 93.582 | 4,74 | 105.795 | 5,56 |
| Ceará | 78.221 | 4,13 | 76.639 | 3,88 | 79.119 | 4,16 |
| Pará | 62.834 | 3,32 | 77.533 | 3,92 | 75.510 | 3,97 |
| Pernambuco | 47.016 | 2,48 | 56.575 | 2,86 | 51.085 | 2,69 |
| Mato Grosso | 41.740 | 2,20 | 53.913 | 2,73 | 50.633 | 2,66 |
| Paraíba | 45.257 | 2,39 | 53.921 | 2,73 | 42.049 | 2,21 |
| Rio Grande do Norte | 50.532 | 2,67 | 38.769 | 1,96 | 36.622 | 1,92 |
| Paraná | 25.926 | 1,37 | 21.837 | 1,11 | 34.361 | 1,81 |
| Alagoas | 19.338 | 1,02 | 21.388 | 1,08 | 30.297 | 1,59 |
| Rio Grande do Sul | 24.162 | 1,28 | 27.628 | 1,40 | 22.152 | 1,16 |
| Rio de Janeiro | 15.381 | 0,81 | 24.504 | 1,24 | 14.471 | 0,76 |
| Mato Grosso do Sul | 11.429 | 0,60 | 11.136 | 0,56 | 11.752 | 0,62 |
| Espírito Santo | 10.106 | 0,53 | 5.349 | 0,27 | 7.686 | 0,40 |
| Santa Catarina | 7.909 | 0,42 | 7.129 | 0,36 | 7.685 | 0,40 |
| Sergipe | 4.832 | 0,26 | 1.336 | 0,07 | 4.973 | 0,26 |
| Rondônia | 3.077 | 0,16 | 8.467 | 0,43 | 4.521 | 0,24 |
| Amazonas | 3.954 | 0,21 | 1.336 | 0,07 | 3.165 | 0,17 |
| Amapá | 1.757 | 0,09 | 5.346 | 0,27 | 2.261 | 0,12 |
| Acre | | | 1.782 | 0,09 | 1.809 | 0,10 |
| Roraima | 1.317 | 0,07 | 1.783 | 0,09 | | |
| País Estrangeiro | 13.188 | 0,70 | 15.154 | 0,77 | 13.563 | 0,71 |

Fonte: IBGE/PNAD

Elaboração: Instituto Mauro Borges / Segplan-GO / Gerência de Sistematização e Disseminação de Informações Socioeconômicas -2017.

ÁREA SOCIAL

Educação

A área da educação em Goiás avançou consideravelmente nos últimos anos. O estado praticamente universalizou a participação das crianças no ensino fundamental. Houve consideráveis melhorias nas taxas de rendimento escolar. Derivando disso, Goiás obteve excelentes resultados nas divulgações recentes das notas do IDEB – Índice de Desenvolvimento da Educação Básica – tanto no ensino fundamental quanto no ensino médio.

A taxa de analfabetismo das pessoas com 15 anos ou mais em Goiás está situada abaixo da média nacional. Contudo, no analfabetismo por faixa etária observa-se o efeito estoque, ou seja, analfabetos de mais longa data. Nesse quesito, há necessidade de atenção com os analfabetos em idades mais avançadas.

Quanto ao ensino superior, o privado merece ser ressaltado já que, nos últimos 15 anos, houve uma expansão jamais vista em Goiás. Aliou-se a isso, no período mais recente, a ampliação da educação superior pública considerando, principalmente: a criação da Universidade Estadual de Goiás (UEG) em 1999, a criação de novos cursos e vagas pela Universidade Federal de Goiás (UFG), e a criação de Institutos Federais de Educação (IFE's).

Ressalta-se que esse processo expansionista, aqui entendido como a ampliação de vagas, cursos e instituições superiores, se efetiva a partir de meados dos anos de 1990 e foi acompanhado de sua interiorização, fator de consolidação e desenvolvimento de algumas cidades.

Saúde e Saneamento

Estudos realizados no Brasil mostram que os serviços de atenção primária em saúde podem resolver até 85% das necessidades da população, desde que estejam bem estruturados, com profissionais qualificados, infraestrutura adequada, com fluxos definidos e organizados entre os diferentes níveis de atenção. Através da Estratégia da Saúde da Família busca-se atender essa necessidade. Por essa estratégia 66,5% da população goiana são cobertos.

Quanto ao saneamento básico, na última década, houve aumento considerável no que diz respeito ao abastecimento de água, praticamente universalizada na área urbana. As melhorias também ocorreram no esgotamento sanitário e coleta de lixo adequados. Apesar do crescimento na prestação desses serviços, o estado de Goiás está abaixo dos níveis do Centro Oeste e do Brasil. O esgotamento sanitário urbano é ainda muito precário, sendo que pouco mais da metade da população possui o benefício. Já no que se refere à coleta de lixo, este serviço tem maior cobertura, sendo praticamente universalizado na área urbana.

Habitação

Segundo estudo do IPEA, no Brasil como um todo houve redução no indicador do déficit habitacional no período recente. No Centro-Oeste há um déficit habitacional total de 464.480 mil domicílios, o que representa 9% do déficit brasileiro. Entre os estados da região, Goiás tem o maior déficit, 44%.

Em Goiás, com foco no déficit habitacional, o programa do Governo Federal Minha Casa Minha Vida já entregou 219.315 unidades habitacionais.

Estado de Goiás - Déficit Habitacional – 2014

| Tipo de Habitação | Total | % |
|--------------------------|----------------|-------------|
| Precariedade | 10.249 | 5% |
| Coabitação | 52.127 | 26% |
| Excedente | 129.209 | 64% |
| Adensamento | 11.135 | 5% |
| Total | 202.720 | 100% |

Fonte: Fundação João Pinheiro (FJP), Centro de Estatística e Informações (CEI).

Mercado de Trabalho

O fortalecimento do setor industrial e sua maior integração ao setor agropecuário, aliado ao bom momento das políticas macroeconômicas que ampliaram o mercado consumidor interno brasileiro, onde Goiás se consolidou como fornecedor de produtos para atender esse mercado, são fatores que propiciaram ao estado ser um dos principais geradores de empregos formais entre as unidades da Federação. A partir dos anos 2000, o mercado de trabalho mostrou-se bastante dinâmico e, normalmente com desempenho acima da média nacional.

Embora o mercado de trabalho goiano tenha tido grandes avanços, muito há de ser feito no que diz respeito à capacitação da mão de obra, principalmente entre os jovens. O percentual de trabalhadores formais com nível superior em Goiás é um dos mais baixos do país (19,04%), menos da metade dos trabalhadores possui nível médio (48,04%) e 32,92% dos trabalhadores possuem apenas o nível fundamental.

Pobreza

Nesse mesmo período, de acordo com as linhas de pobreza estimadas pelo IPEA - considerando o valor de uma cesta de alimento para garantir o mínimo de calorias necessárias a uma pessoa - a pobreza e a extrema pobreza mantiveram uma tendência de queda no Brasil e nos estados, tendo em Goiás uma redução significativa no número de pessoas pobres de 1.136.344 para 331.986, entre 2004 e 2014. Quanto à extrema pobreza, esta foi reduzida de 264.659 para 66.398 pessoas, nesse período. Ao se considerar o número de domicílios com renda domiciliar *per capita* inferior à linha de pobreza constata-se redução de 186.737 domicílios; enquanto os domicílios em extrema pobreza reduziram em mais de 41.254 mil, no mesmo período.

Segurança Pública

Mesmo com a elevação dos gastos em segurança pública os crimes violentos ainda apresentam índices elevados em Goiás. A sensação de insegurança crescente está diretamente associada ao fenômeno da violência, que tem nos homicídios uma de suas expressões mais cruéis. Apesar desse indicador ter diminuído, ainda se encontra acima da maioria dos estados.

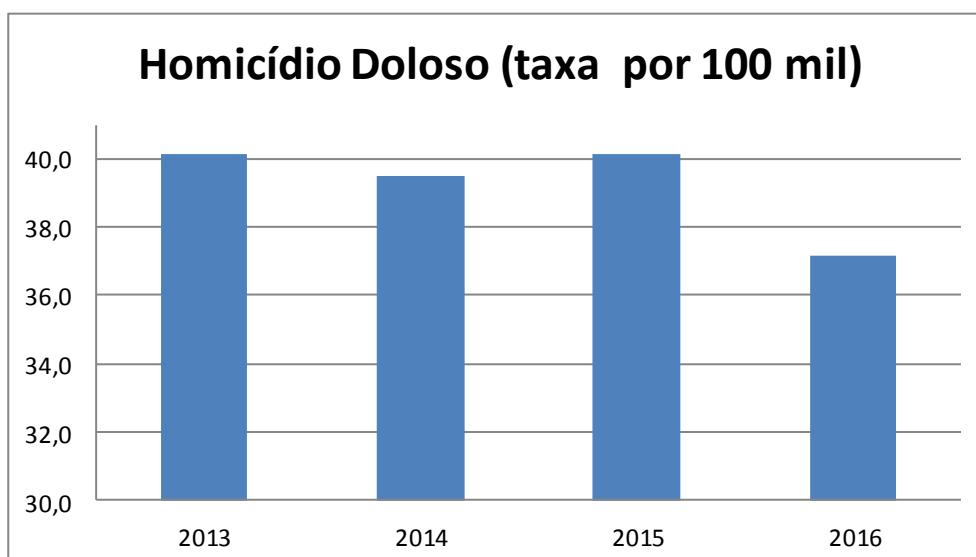

Fonte: Secretaria de Segurança Pública do Estado de Goiás

EDUCAÇÃO

Tabela 1 - ESTADO DE GOIÁS: Número de estabelecimentos de ensino por dependência administrativa - 2014-16.

| Ano | Estabelecimentos | | | | |
|------|------------------|---------|----------|-----------|------------|
| | Total | Federal | Estadual | Municipal | Particular |
| 2014 | 4.552 | 18 | 1.051 | 2.383 | 1.100 |
| 2015 | 4.586 | 27 | 1.050 | 2.407 | 1.102 |
| 2016 | 4.685 | 27 | 1.069 | 2.444 | 1.145 |

Fonte: MEC / INEP / SEE-GO

Elaboração: Instituto Mauro Borges / Segplan-GO / Gerência de Sistematização e Disseminação de Informações Socioeconômicas - 2017.

Nota: O mesmo estabelecimento pode ministrar um ou mais nível / modalidade de ensino.

Tabela 2 - ESTADO DE GOIÁS: Salas de aula utilizadas por dependência administrativa - 2014 – 16.

| Ano | Salas de aula | | | | |
|------|---------------|---------|----------|-----------|------------|
| | Total | Federal | Estadual | Municipal | Particular |
| 2014 | 39.129 | 420 | 9.384 | 17.684 | 11.641 |
| 2015 | 40.315 | 528 | 9.443 | 18.021 | 12.323 |
| 2016 | 39.904 | 541 | 9.122 | 17.835 | 12.406 |

Fonte: MEC / INEP / SEE-GO.

Elaboração: Instituto Mauro Borges / Segplan-GO / Gerência de Sistematização e Disseminação de Informações Socioeconômicas - 2017.

Tabela 3 - ESTADO DE GOIÁS: Docentes por dependência administrativa - 2014 - 16.

| Ano | Docentes | | | | |
|------|----------|---------|----------|-----------|------------|
| | Total | Federal | Estadual | Municipal | Particular |
| 2014 | 60.842 | 1.056 | 19.307 | 29.351 | 15.785 |
| 2015 | 60.197 | 1.372 | 18.206 | 29.293 | 15.891 |
| 2016 | 66.703 | 1.357 | 19.158 | 29.897 | 16.291 |

Fonte: MEC / INEP / SEE-GO.

Elaboração: Instituto Mauro Borges / Segplan-GO / Gerência de Sistematização e Disseminação de Informações Socioeconômicas - 2017.

Obs: O mesmo docente pode atuar em mais de um nível / modalidade de ensino, em mais de um estabelecimento e em mais de um município.

Tabela 4 - ESTADO DE GOIÁS: Alunos matriculados no ensino pré-escolar, por dependência administrativa - 2014 – 16.

| Ano | Pré-escolar | | | | |
|------|-------------|---------|----------|-----------|------------|
| | Total | Federal | Estadual | Municipal | Particular |
| 2014 | 135.489 | 17 | 124 | 91.575 | 43.773 |
| 2015 | 137.912 | 19 | 97 | 94.275 | 43.521 |
| 2016 | 147.188 | 23 | - | 105.255 | 41.910 |

Fonte: MEC / INEP / SEE-GO

Elaboração: Instituto Mauro Borges / Segplan-GO / Gerência de Sistematização e Disseminação de Informações Socioeconômicas - 2017.

Tabela 5 - ESTADO DE GOIÁS: Alunos matriculados no ensino fundamental, por dependência administrativa - 2014 – 16.

| Ano | Ensino Fundamental | | | | |
|------|--------------------|---------|----------|-----------|------------|
| | Total | Federal | Estadual | Municipal | Particular |
| 2014 | 874.030 | 499 | 239.353 | 467.531 | 166.647 |
| 2015 | 887.009 | 500 | 245.328 | 472.236 | 168.945 |
| 2016 | 887.526 | 511 | 250.777 | 467.312 | 168.926 |

Fonte: MEC / INEP / SEE-GO

Elaboração: Instituto Mauro Borges / Segplan-GO / Gerência de Sistematização e Disseminação de Informações Socioeconômicas - 2017.

Tabela 6 - ESTADO DE GOIÁS: Alunos matriculados no ensino médio, por dependência administrativa – 2014 - 16.

| Ano | Ensino Médio | | | | |
|------|--------------|---------|----------|-----------|------------|
| | Total | Federal | Estadual | Municipal | Particular |
| 2014 | 256.602 | 4.658 | 211.215 | 588 | 40.141 |
| 2015 | 256.201 | 5.106 | 211.246 | 585 | 39.264 |
| 2016 | 247.506 | 5.902 | 204.459 | 702 | 36.443 |

Fonte: MEC / INEP / SEE-GO

Elaboração: Instituto Mauro Borges / Segplan-GO / Gerência de Sistematização e Disseminação de Informações Socioeconômicas - 2017.

Tabela 7 - ESTADO DE GOIÁS: Alunos matriculados no ensino especial, por dependência administrativa - 2014 - 16.

| Ano | Ensino Especial | | | | |
|------|-----------------|---------|----------|-----------|------------|
| | Total | Federal | Estadual | Municipal | Particular |
| 2014 | 25.408 | 31 | 8.875 | 14.647 | 1.855 |
| 2015 | 26.858 | 89 | 8.885 | 15.831 | 2.053 |
| 2016 | 26.347 | 84 | 9.872 | 16.697 | 2.694 |

Fonte: MEC / INEP / SEE-GO

Elaboração: Instituto Mauro Borges / Segplan-GO / Gerência de Sistematização e Disseminação de Informações Socioeconômicas - 2017.

Tabela 8 - ESTADO DE GOIÁS: Alunos matriculados na educação de jovens e adultos, por dependência administrativa - 2014 - 16.

| Ano | Educação de jovens e adultos | | | | |
|------|------------------------------|---------|----------|-----------|------------|
| | Total | Federal | Estadual | Municipal | Particular |
| 2014 | 62.240 | 1.105 | 30.975 | 25.020 | 5.140 |
| 2015 | 58.732 | 1.263 | 31.256 | 22.973 | 3.240 |
| 2016 | 60.703 | 1.422 | 33.070 | 22.180 | 4.031 |

Fonte: MEC / INEP / SEE-GO

Elaboração: Instituto Mauro Borges / Segplan-GO / Gerência de Sistematização e Disseminação de Informações Socioeconômicas - 2017.

Tabela 9 - ESTADO DE GOIÁS: Alunos matriculados na educação profissional em nível médio, por dependência administrativa - 2014 - 16.

| Ano | Educação profissional | | | | |
|------|-----------------------|---------|----------|-----------|------------|
| | Total | Federal | Estadual | Municipal | Particular |
| 2014 | 23.467 | 1.891 | 1.592 | - | 19.984 |
| 2015 | 39.908 | 15.187 | 2.451 | 204 | 22.066 |
| 2016 | 32.842 | 13.637 | 2.654 | 46 | 16.505 |

Fonte: MEC / INEP / SEE-GO

Elaboração: Instituto Mauro Borges / Segplan-GO / Gerência de Sistematização e Disseminação de Informações Socioeconômicas - 2017.

Tabela 10 - ESTADO DE GOIÁS: Alunos matriculados por nível de ensino - 2014 - 16.

| Ano | Total de alunos | Creche | Pré-Escolar | Fundamental | Médio | Educação profissional em nível médio | Especial | Educação jovens e adultos |
|------|-----------------|--------|-------------|-------------|---------|--------------------------------------|----------|---------------------------|
| 2014 | 1.440.549 | 63.313 | 135.489 | 874.030 | 256.602 | 23.467 | 25.408 | 62.240 |
| 2015 | 1.440.298 | 68.923 | 137.912 | 887.009 | 256.201 | 39.908 | 26.858 | 58.732 |
| 2016 | 1.440.908 | 73.597 | 147.188 | 887.526 | 247.506 | 32.842 | 29.347 | 60.703 |

Fonte: MEC / INEP / SEE-GO

Elaboração: Instituto Mauro Borges / Segplan-GO / Gerência de Sistematização e Disseminação de Informações Socioeconômicas - 2017.

Tabela 11 - ESTADO DE GOIÁS: Instituições de ensino da educação superior por dependência administrativa - 2013 - 15.

| Ano | Instituições de ensino superior | | | | | |
|------|---------------------------------|---------|---------|----------|-----------|---------|
| | Total | Pública | | | | Privada |
| | | Total | Federal | Estadual | Municipal | |
| 2013 | 81 | 8 | 3 | 1 | 4 | 73 |
| 2014 | 84 | 8 | 3 | 1 | 4 | 76 |
| 2015 | 85 | 8 | 3 | 1 | 4 | 77 |

Fonte: MEC / INEP

Elaboração: Instituto Mauro Borges / Segplan-GO / Gerência de Sistematização e Disseminação de Informações Socioeconômicas - 2017.

Tabela 12 - ESTADO DE GOIÁS: Matrículas em cursos da educação superior por dependência administrativa - 2013 - 15.

| Ano | Matrículas no ensino superior | | | | | |
|------|-------------------------------|---------|---------|----------|-----------|---------|
| | Total | Pública | | | | Privada |
| | | Total | Federal | Estadual | Municipal | |
| 2013 | 201.515 | 58.232 | 29.351 | 17.433 | 11.448 | 143.283 |
| 2014 | 210.018 | 59.769 | 29.769 | 17.158 | 12.627 | 150.249 |
| 2015 | 209.158 | 60.645 | 31.143 | 16.211 | 13.291 | 148.513 |

Fonte: MEC / INEP

Elaboração: Instituto Mauro Borges / Segplan-GO / Gerência de Sistematização e Disseminação de Informações Socioeconômicas - 2017.

Tabela 13 - ESTADO DE GOIÁS: Total de docentes (em exercício e afastados) universitários por grau de formação - 2013 – 15.

| Ano | Total | Sem Graduação | Graduação | Especialização | Mestrado | Doutorado |
|------|--------|---------------|-----------|----------------|----------|-----------|
| 2013 | 13.315 | 1 | 636 | 4.444 | 5.149 | 3.085 |
| 2014 | 13.510 | - | 739 | 4.097 | 5.228 | 3.446 |
| 2015 | 13.559 | 2 | 483 | 3.808 | 5.556 | 3.710 |

Fonte: MEC / INEP

Elaboração: Instituto Mauro Borges / Segplan-GO / Gerência de Sistematização e Disseminação de Informações Socioeconômicas - 2017.

Tabela 14 - ESTADO DE GOIÁS, Centro-Oeste e Brasil: Instituições de ensino da educação superior - 2013 - 15.

| Ano | Goiás | Centro-Oeste | Brasil |
|------|-------|--------------|--------|
| 2013 | 81 | 241 | 2.391 |
| 2014 | 84 | 239 | 2.368 |
| 2015 | 85 | 235 | 2.364 |

Fonte: MEC / INEP

Elaboração: Instituto Mauro Borges / Segplan-GO / Gerência de Sistematização e Disseminação de Informações Socioeconômicas - 2017.

Tabela 15 - ESTADO DE GOIÁS, Centro-Oeste e Brasil: Matrículas em cursos da educação superior - 2013 - 15.

| Ano | Goiás | Centro-Oeste | Brasil |
|------|---------|--------------|-----------|
| 2013 | 201.515 | 575.515 | 6.152.405 |
| 2014 | 210.018 | 611.927 | 6.486.171 |
| 2015 | 209.158 | 617.317 | 6.633.545 |

Fonte: MEC / INEP

Elaboração: Instituto Mauro Borges / Segplan-GO / Gerência de Sistematização e Disseminação de Informações Socioeconômicas - 2017.

Tabela 16 - ESTADO DE GOIÁS: Pessoas de 5 anos ou mais alfabetizadas e não alfabetizadas, por situação do domicílio - 2013 - 15.

| Ano | Pessoas de 5 anos ou mais (mil pessoas) | | | | | | | |
|------|---|-------|---------------|-------|-------------------|-------|----------------|-------|
| | Total | | Alfabetizadas | | Não alfabetizadas | | Sem declaração | |
| | Urbana | Rural | Urbana | Rural | Urbana | Rural | Urbana | Rural |
| 2013 | 5.522 | 516 | 5.097 | 458 | 425 | 58 | - | - |
| 2014 | 5.625 | 483 | 5.162 | 420 | 463 | 63 | - | - |
| 2015 | 5.680 | 524 | 5.292 | 468 | 388 | 55 | - | - |

Fonte: IBGE / PNAD

Elaboração: Instituto Mauro Borges / Segplan-GO / Gerência de Sistematização e Disseminação de Informações Socioeconômicas - 2017.

Tabela 17 - ESTADO DE GOIÁS: Taxa das pessoas de 15 anos ou mais, alfabetizadas e não alfabetizadas, por situação do domicílio - 2013 – 15. (%)

| Especificação | Alfabetizadas | Não Alfabetizadas | Sem Declaração |
|---------------|---------------|-------------------|----------------|
| 2013 | | | |
| Total | 92,95 | 7,05 | - |
| Urbana | 93,33 | 6,67 | - |
| Rural | 88,73 | 11,27 | - |
| 2014 | | | |
| Total | 92,32 | 7,68 | - |
| Urbana | 92,82 | 7,18 | - |
| Rural | 86,76 | 13,24 | - |
| 2015 | | | |
| Total | 93,91 | 6,09 | - |
| Urbana | 94,26 | 5,74 | - |
| Rural | 90,07 | 9,93 | - |

Fonte: IBGE / PNAD

Elaboração: Instituto Mauro Borges / Segplan-GO / Gerência de Sistematização e Disseminação de Informações Socioeconômicas - 2017.

Tabela 18 - ESTADO DE GOIÁS, Centro-Oeste e Brasil: Taxa de analfabetismo das pessoas de 15 anos ou mais de idade - 2013 - 15.

| Especificação | Taxa de analfabetismo das pessoas de 15 anos ou mais de idade (%) | | |
|---------------|---|------|------|
| | 2013 | 2014 | 2015 |
| Goiás | 7,05 | 7,68 | 6,09 |
| Centro-Oeste | 6,51 | 6,45 | 5,69 |
| Brasil | 8,52 | 8,27 | 7,95 |

Fonte: IBGE / PNAD

Elaboração: Instituto Mauro Borges / Segplan-GO / Gerência de Sistematização e Disseminação de Informações Socioeconômicas - 2017.

Tabela 19 - ESTADO DE GOIÁS: Taxa de alfabetização de pessoas de 10 anos ou mais de idade, por situação do domicílio – 2013 - 15. (%)

| Especificação | Alfabetizadas | Não Alfabetizadas | Sem Declaração |
|---------------|---------------|-------------------|----------------|
| 2013 | | | |
| Total | 93,51 | 6,49 | - |
| Urbana | 93,88 | 6,14 | - |
| Rural | 89,54 | 10,46 | - |
| 2014 | | | |
| Total | 92,94 | 7,05 | - |
| Urbana | 93,43 | 6,59 | - |
| Rural | 87,77 | 12,23 | - |
| 2015 | | | |
| Total | 94,40 | 5,60 | - |
| Urbana | 94,74 | 5,28 | - |
| Rural | 90,81 | 9,19 | - |

Fonte: IBGE / PNAD

Elaboração: Instituto Mauro Borges / Segplan-GO / Gerência de Sistematização e Disseminação de Informações Socioeconômicas - 2017.

Tabela 20 - ESTADO DE GOIÁS, Centro-Oeste e Brasil: Taxa de analfabetismo das pessoas de 10 anos ou mais de idade - 2013 – 15.

| Especificação | Taxa de analfabetismo das pessoas de 10 anos ou mais de idade (%) | | |
|---------------|---|------|------|
| | 2013 | 2014 | 2015 |
| Goiás | 6,49 | 7,05 | 5,60 |
| Centro-Oeste | 5,98 | 5,93 | 5,24 |
| Brasil | 7,87 | 7,68 | 7,38 |

Fonte: IBGE / PNAD

Elaboração: Instituto Mauro Borges / Segplan-GO / Gerência de Sistematização e Disseminação de Informações Socioeconômicas - 2017.

Tabela 21- ESTADO DE GOIÁS: Analfabetismo da população de 15 anos ou mais, frequência escolar por faixa etária, graduados total e por gênero – (trimestral 2012 –16) (%).

| Período | Analfabetismo da população de 15 anos ou mais | Frequência Escolar da População de 6 a 10 anos | Frequência Escolar da População de 11 a 14 anos | Frequência Escolar da População de 15 a 17 anos | Graduados na População Total | Graduados na População Feminina | Graduados na População Masculina |
|--------------------------|---|--|---|---|------------------------------|---------------------------------|----------------------------------|
| 1º Trimestre 2016 | 6,40 | 99,20 | 99,50 | 86,10 | 9,80 | 11,90 | 7,70 |
| 2º Trimestre 2016 | 6,50 | 99,50 | 99,00 | 88,70 | 10,20 | 12,10 | 8,30 |
| 3º Trimestre 2016 | 6,20 | 99,00 | 98,40 | 89,60 | 10,40 | 12,50 | 8,20 |
| 4º Trimestre 2016 | 6,20 | 98,70 | 98,10 | 89,00 | 10,80 | 13,00 | 8,60 |
| 1º Trimestre 2015 | 6,40 | 99,40 | 99,20 | 83,10 | 9,10 | 10,90 | 7,20 |
| 2º Trimestre 2015 | 6,50 | 99,20 | 99,00 | 86,10 | 9,40 | 11,30 | 7,40 |
| 3º Trimestre 2015 | 6,90 | 98,80 | 99,30 | 86,70 | 9,50 | 11,30 | 7,60 |
| 4º Trimestre 2015 | 7,10 | 97,20 | 98,60 | 84,90 | 9,40 | 11,20 | 7,50 |
| 1º Trimestre 2014 | 7,00 | 99,00 | 99,20 | 83,70 | 8,40 | 10,20 | 6,60 |
| 2º Trimestre 2014 | 6,70 | 99,20 | 99,20 | 84,70 | 8,50 | 10,00 | 7,00 |
| 3º Trimestre 2014 | 6,60 | 98,90 | 98,50 | 87,30 | 8,70 | 10,10 | 7,20 |
| 4º Trimestre 2014 | 6,70 | 97,80 | 99,00 | 82,80 | 9,00 | 10,50 | 7,50 |
| 1º Trimestre 2013 | 7,60 | 98,50 | 98,10 | 82,50 | 8,10 | 9,80 | 6,40 |
| 2º Trimestre 2013 | 7,50 | 98,50 | 98,30 | 84,30 | 8,10 | 9,70 | 6,40 |
| 3º Trimestre 2013 | 7,00 | 98,70 | 99,20 | 84,80 | 8,40 | 9,80 | 7,10 |
| 4º Trimestre 2013 | 7,00 | 98,70 | 98,20 | 85,10 | 8,20 | 9,50 | 7,00 |
| 1º Trimestre 2012 | 7,20 | 97,90 | 98,80 | 85,10 | 7,80 | 9,30 | 6,10 |
| 2º Trimestre 2012 | 7,30 | 98,20 | 97,70 | 85,50 | 7,80 | 9,60 | 5,90 |
| 3º Trimestre 2012 | 7,30 | 98,60 | 98,30 | 86,20 | 8,20 | 9,80 | 6,50 |
| 4º Trimestre 2012 | 7,50 | 96,60 | 97,80 | 85,70 | 8,20 | 9,60 | 6,70 |

Fonte: IBGE / PNAD Contínua trimestral.

Elaboração: Instituto Mauro Borges / Segplan-GO / Gerência de Estudos Socioeconômicos e Especiais - 2017.

Tabela 1 - ESTADO DE GOIÁS: Rede hospitalar - 2014 - 16.

| Ano | Total | Federal | Estadual | Municipal | Privado |
|------|-------|---------|----------|-----------|---------|
| 2014 | 452 | 3 | 12 | 174 | 263 |
| 2015 | 454 | ... | ... | ... | ... |
| 2016 | 455 | ... | ... | ... | ... |

Fonte: Ministério da Saúde.

Elaboração: Instituto Mauro Borges / Segplan-GO / Gerência de Sistematização e Disseminação de Informações Socioeconômicas - 2017.

Tabela 2 - ESTADO DE GOIÁS: Rede ambulatorial – 2014 – 16.

| Ano | Posto de saúde | Unidade mista | Pronto socorro geral | Centro de Saúde/ Unidade Básica de Saúde |
|------|----------------|---------------|----------------------|--|
| 2014 | 205 | 11 | 16 | 1.212 |
| 2015 | 206 | 14 | 16 | 1.201 |
| 2016 | 206 | 12 | 17 | 1.229 |

Fonte: Ministério da Saúde.

Elaboração: Instituto Mauro Borges / Segplan-GO / Gerência de Sistematização e Disseminação de Informações Socioeconômicas - 2017.

Tabela 3 - ESTADO DE GOIÁS: Número de leitos - 2014 - 16.

| Ano | Total | Federal | Estadual | Municipal | Privado |
|------|--------|---------|----------|-----------|---------|
| 2014 | 18.968 | 343 | 1.281 | 4.627 | 12.717 |
| 2015 | 19.213 | ... | ... | ... | ... |
| 2016 | 19.320 | ... | ... | ... | ... |

Fonte: Ministério da Saúde.

Elaboração: Instituto Mauro Borges / Segplan-GO / Gerência de Sistematização e Disseminação de Informações Socioeconômicas - 2017.

Obs.: leitos internação mais leitos complementares (UTI).

Tabela 4 - ESTADO DE GOIÁS: Leitos por habitantes e leitos por hospitais - 2014 - 16.

| Ano | Número de leitos por mil habitantes | Número de leitos por hospital |
|------|-------------------------------------|-------------------------------|
| 2014 | 2,91 | 42,0 |
| 2015 | 2,91 | 42,3 |
| 2016 | 2,89 | 42,5 |

Elaboração: Instituto Mauro Borges / Segplan-GO / Gerência de Sistematização e Disseminação de Informações Socioeconômicas - 2017.

Tabela 5 - ESTADO DE GOIÁS e Brasil: Leitos existentes – 2014 – 16.

| Especificação | Leitos existentes | | | | | |
|---------------|-------------------|--------|---------|---------|---------|---------|
| | Goiás | | | Brasil | | |
| | Total | SUS | Não SUS | Total | SUS | Não SUS |
| 2014 | 18.968 | 12.078 | 6.890 | 507.124 | 347.032 | 160.092 |
| 2015 | 19.213 | 12.058 | 7.155 | 496.287 | 339.985 | 156.302 |
| 2016 | 19.320 | 12.030 | 7.290 | 493.208 | 337.244 | 155.964 |

Fonte: Ministério da Saúde.

Elaboração: Instituto Mauro Borges / Segplan-GO / Gerência de Sistematização e Disseminação de Informações Socioeconômicas - 2017.

Obs.: Leitos internação mais leitos complementares (UTI).

Tabela 6 - ESTADO DE GOIÁS e Brasil: Médicos ativos e por habitantes. Posição: 23/01/2017.

| Especificação | Ativos | Médico por1000 habitantes |
|---------------|---------|---------------------------|
| Goiás | 13.749 | 2,05 |
| Brasil | 435.859 | 2,11 |

Fonte: Conselho Federal de Medicina.

Elaboração: Instituto Mauro Borges / Segplan-GO / Gerência de Sistematização e Disseminação de Informações Socioeconômicas - 2017.

Tabela 7 - ESTADO DE GOIÁS: Doses aplicadas por imunizações - 2014 - 16.

| Ano | BCG (BCG) | Hepatite B (HB) | Febre Amarela (FA) | Influenza (INF) | Oral Poliomielite (VOP) | Pentavalente (DTP+HB+Hib) (PENTA) | Tríplice Bacteriana (DTP) | Tríplice Viral (SCR) |
|---------|-----------|-----------------|--------------------|-----------------|-------------------------|-----------------------------------|---------------------------|----------------------|
| 2014 | 107.531 | 421.181 | 229.799 | 60.514 | 240.200 | 271.935 | 148.384 | 474.937 |
| 2015 | 99.929 | 305.167 | 180.463 | 31.852 | 191.630 | 285.526 | 124.181 | 134.507 |
| 2016(1) | 88.427 | 187.440 | 366.645 | 23.464 | 129.449 | 278.738 | 66.625 | 103.373 |

Fonte: Ministério da Saúde.

Elaboração: Instituto Mauro Borges / Segplan-GO / Gerência de Sistematização e Disseminação de Informações Socioeconômicas - 2017.

(1) Preliminar.

Tabela 8 - ESTADO DE GOIÁS, Centro-Oeste e Brasil: Taxa de fecundidade total - 2014 - 16.

| Especificação | Taxa de fecundidade total (1) | | |
|---------------|-------------------------------|------|------|
| | 2014 | 2015 | 2016 |
| Goiás | 1,63 | 1,61 | 1,59 |
| Centro-Oeste | 1,72 | 1,69 | 1,67 |
| Brasil | 1,74 | 1,72 | 1,69 |

Fonte: IBGE / Projeção 2013 – Indicadores 2000 - 2030.

Elaboração: Instituto Mauro Borges / Segplan-GO / Gerência de Sistematização e Disseminação de Informações Socioeconômicas - 2017.

(1) nº médio de nascidos vivos por mulher.

Tabela 9 - ESTADO DE GOIÁS, Centro-Oeste e Brasil: Taxa bruta de natalidade - 2014 - 16.

| Especificação | Taxa bruta de natalidade (1) | | |
|---------------|------------------------------|-------|-------|
| | 2014 | 2015 | 2016 |
| Goiás | 13,98 | 13,70 | 13,45 |
| Centro-Oeste | 14,91 | 14,59 | 14,31 |
| Brasil | 14,47 | 14,16 | 13,87 |

Fonte: IBGE / Projeção 2013 – Indicadores 2000 - 2030.

Elaboração: Instituto Mauro Borges / Segplan-GO / Gerência de Sistematização e Disseminação de Informações Socioeconômicas - 2017.

(1) nº de nascidos vivos por 1.000 habitantes.

Tabela 10 - ESTADO DE GOIÁS, Centro-Oeste e Brasil: Esperança de vida ao nascer - 2014 - 16.

| Ano | Esperança de vida ao nascer (em anos) | | |
|----------|---------------------------------------|--------------|--------|
| | Goiás | Centro-Oeste | Brasil |
| 2014 | | | |
| Total | 73,8 | 74,7 | 75,1 |
| Homens | 70,7 | 71,4 | 71,6 |
| Mulheres | 77,1 | 78,2 | 78,8 |
| 2015 | | | |
| Total | 74,0 | 74,9 | 75,4 |
| Homens | 70,9 | 71,6 | 71,9 |
| Mulheres | 77,3 | 78,4 | 79,1 |
| 2016 | | | |
| Total | 74,2 | 75,1 | 75,7 |
| Homens | 71,1 | 71,8 | 72,2 |
| Mulheres | 77,5 | 78,6 | 79,3 |

Fonte: IBGE / Projeção 2013 – Indicadores 2000 - 2030.

Elaboração: Instituto Mauro Borges / Segplan-GO / Gerência de Sistematização e Disseminação de Informações Socioeconômicas - 2017.

Tabela 11 - ESTADO DE GOIÁS, Centro-Oeste e Brasil: Taxa bruta de mortalidade - 2014 - 16.

| Especificação | Taxa bruta de mortalidade (1) | | |
|---------------|-------------------------------|------|------|
| | 2014 | 2015 | 2016 |
| Goiás | 5,82 | 5,88 | 5,95 |
| Centro-Oeste | 5,37 | 5,42 | 5,47 |
| Brasil | 6,06 | 6,08 | 6,11 |

Fonte: IBGE / Projeção 2013 – Indicadores 2000 - 2030.

Elaboração: Instituto Mauro Borges / Segplan-GO / Gerência de Sistematização e Disseminação de Informações Socioeconômicas - 2017.

(1) nº de óbitos por 1.000 habitantes.

Tabela 12 - ESTADO DE GOIÁS, Centro-Oeste e Brasil: Taxa bruta de mortalidade infantil - 2014 - 16.

| Especificação | Taxa bruta de mortalidade infantil (1) | | |
|---------------|--|-------|-------|
| | 2014 | 2015 | 2016 |
| Goiás | 15,79 | 15,35 | 14,93 |
| Centro-Oeste | 15,17 | 14,76 | 14,36 |
| Brasil | 14,40 | 13,82 | 13,29 |

Fonte: IBGE / Projeção 2013 – Indicadores 2000 - 2030.

Elaboração: Instituto Mauro Borges / Segplan-GO / Gerência de Sistematização e Disseminação de Informações Socioeconômicas - 2017.

(1) nº de óbitos infantis por 1.000 nascidos vivos.

SANEAMENTO

Tabela 1 - ESTADO DE GOIÁS: Sistema em operação de água e esgoto - 2014 - 16.

| Ano | Água | | | | | Esgoto | | | | |
|------|------------------------------|--------------------|------------------------|---------------------|----------|------------------------------|--------------------|-----------------------|---------------------|---------|
| | População atendida (mil hab) | % da Pop. atendida | Extensão rede (1000 m) | Volume (mil m³/ano) | | População atendida (mil hab) | % da Pop. atendida | Extensão rede (1000m) | Volume (mil m³/ano) | |
| | | | | Produzido | Faturado | | | | Faturado | Tratado |
| 2014 | 5.292 | 95 | 24.330 | 389.359 | 269.842 | 2.718 | 49 | 9.545 | 140.494 | 125.201 |
| 2015 | 5.409 | 96 | 24.849 | 386.688 | 263.385 | 2.903 | 52 | 9.605 | 141.736 | 126.217 |
| 2016 | 5.484 | 97 | 27.543 | 384.618 | 263.268 | 3.108 | 55 | 10.065 | 144.803 | 131.274 |

Fonte: Saneamento de Goiás S/A.

Elaboração: Instituto Mauro Borges / Segplan-GO / Gerência de Sistematização e Disseminação de Informações Socioeconômicas - 2017.

Tabela 2 - ESTADO DE GOIÁS: Ligações de água por categoria - 2014 - 16.

| Ano | Total | Residencial | Comercial | Industrial | Pública | Social | Comercial 2 |
|------|-----------|-------------|-----------|------------|---------|--------|-------------|
| 2014 | 1.857.106 | 1.644.717 | 105.772 | 30.394 | 24.379 | 42.932 | 8.912 |
| 2015 | 1.941.424 | 1.730.601 | 113.254 | 30.397 | 25.017 | 34.407 | 7.748 |
| 2016 | 2.021.783 | 1.811.866 | 120.023 | 29.044 | 25.437 | 29.372 | 6.041 |

Fonte: Saneamento de Goiás S/A.

Elaboração: Instituto Mauro Borges / Segplan-GO / Gerência de Sistematização e Disseminação de Informações Socioeconômicas - 2017.

Tabela 3 - ESTADO DE GOIÁS: Economias de água por categoria - 2014 - 16.

| Ano | Total | Residencial | Comercial | Industrial | Pública | Social | Comercial 2 |
|------|-----------|-------------|-----------|------------|---------|--------|-------------|
| 2014 | 2.062.286 | 1.812.019 | 130.549 | 32.686 | 27.632 | 44.562 | 14.838 |
| 2015 | 2.146.901 | 1.898.420 | 138.974 | 32.528 | 28.330 | 35.850 | 12.799 |
| 2016 | 2.227.925 | 1.981.380 | 144.591 | 30.836 | 28.815 | 30.669 | 9.634 |

Fonte: Saneamento de Goiás S/A.

Elaboração: Instituto Mauro Borges / Segplan-GO / Gerência de Sistematização e Disseminação de Informações Socioeconômicas - 2017.

Tabela 4 - ESTADO DE GOIÁS: Ligações de esgoto por categoria - 2014 - 16.

| Ano | Total | Residencial | Comercial | Industrial | Pública | Social | Comercial 2 |
|------|---------|-------------|-----------|------------|---------|--------|-------------|
| 2014 | 853.891 | 742.995 | 72.672 | 7.758 | 9.526 | 15.062 | 5.878 |
| 2015 | 921.135 | 806.330 | 78.053 | 7.841 | 10.066 | 13.553 | 5.292 |
| 2016 | 994.135 | 875.856 | 83.315 | 7.821 | 10.606 | 12.250 | 4.287 |

Fonte: Saneamento de Goiás S/A.

Elaboração: Instituto Mauro Borges / Segplan-GO / Gerência de Sistematização e Disseminação de Informações Socioeconômicas - 2017.

Tabela 5 - ESTADO DE GOIÁS: Economias de esgoto por categoria - 2014 - 16.

| Ano | Total | Residencial | Comercial | Industrial | Pública | Social | Comercial 2 |
|------|-----------|-------------|-----------|------------|---------|--------|-------------|
| 2014 | 1.010.050 | 870.759 | 92.498 | 9.029 | 11.173 | 15.934 | 10.657 |
| 2015 | 1.079.474 | 936.220 | 98.602 | 9.058 | 11.827 | 14.338 | 9.429 |
| 2016 | 1.155.301 | 1.008.571 | 104.972 | 8.959 | 12.522 | 12.977 | 7.300 |

Fonte: Saneamento de Goiás S/A.

Elaboração: Instituto Mauro Borges / Segplan-GO / Gerência de Sistematização e Disseminação de Informações Socioeconômicas - 2017.

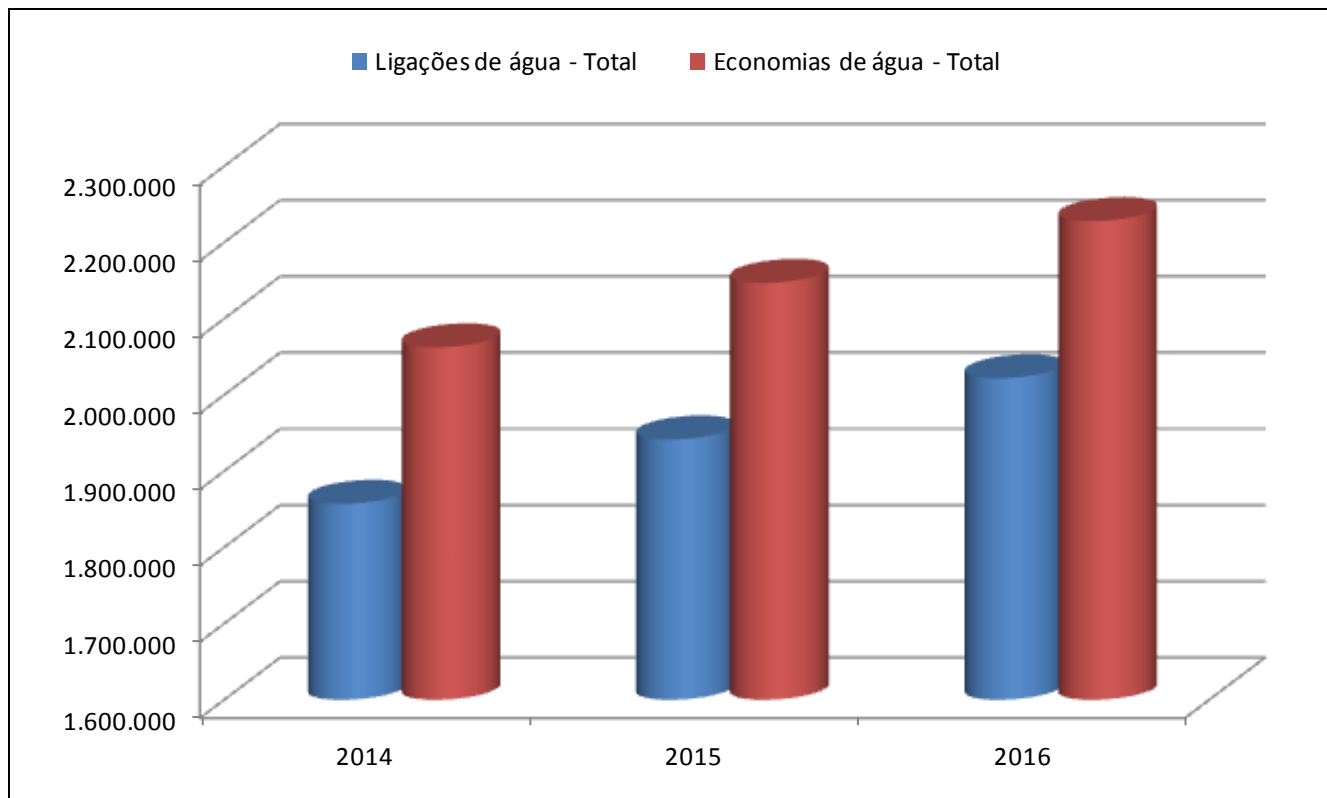

Elaboração: Instituto Mauro Borges / Segplan-GO / Gerência de Sistematização e Disseminação de Informações Socioeconômicas - 2017.

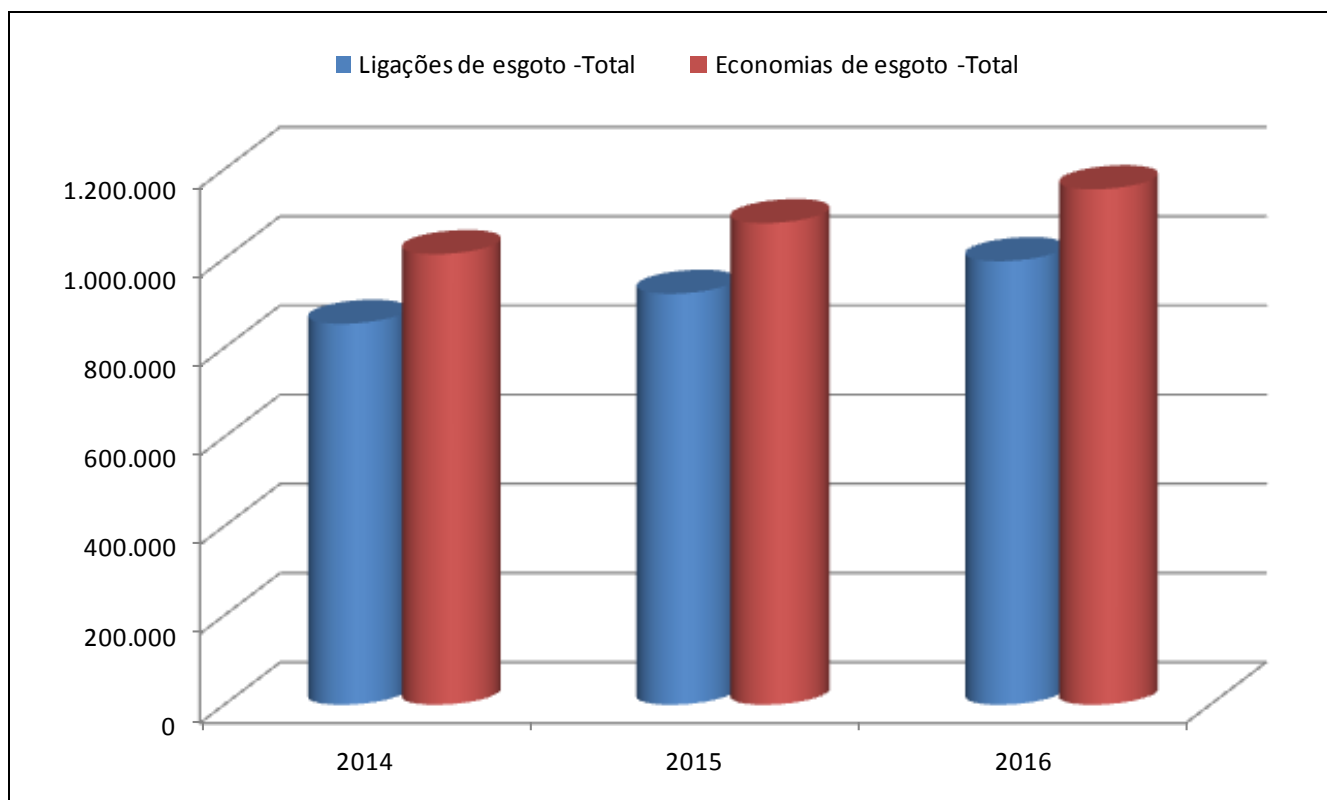

Elaboração: Instituto Mauro Borges / Segplan-GO / Gerência de Sistematização e Disseminação de Informações Socioeconômicas - 2017.

HABITAÇÃO

Tabela 1 – ESTADO DE GOIÁS: Situação da moradia - 2013 - 15. (Em mil)

| Especificação | Domicílio | Participação (%) | Moradores | Morador/Domicilio (%) |
|---------------|-----------|------------------|-----------|-----------------------|
| 2013 | | | | |
| Total | 2.153 | 100,00 | 6.439 | 100,00 |
| Próprio | 1.430 | 66,45 | 4.353 | 67,50 |
| Alugado | 493 | 22,91 | 1.435 | 22,29 |
| Cedido | 227 | 10,55 | 647 | 10,05 |
| Outra | 2 | 0,09 | 4 | 0,06 |
| 2014 | | | | |
| Total | 2.218 | 100,00 | 6.532 | 100,00 |
| Próprio | 1.437 | 64,79 | 4.270 | 65,37 |
| Alugado | 542 | 24,44 | 1.613 | 24,69 |
| Cedido | 231 | 10,41 | 627 | 9,60 |
| Outra | 7 | 0,32 | 22 | 0,34 |
| 2015 | | | | |
| Total | 2.208 | 100,00 | 6.543 | 100,00 |
| Próprio | 1.493 | 67,62 | 4.425 | 67,63 |
| Alugado | 497 | 22,51 | 1.492 | 22,80 |
| Cedido | 214 | 9,69 | 612 | 9,35 |
| Outra | 4 | 0,18 | 14 | 0,21 |

Fonte: IBGE / PNAD.

Elaboração: Instituto Mauro Borges / Segplan-GO / Gerência de Sistematização e Disseminação de Informações Socioeconômicas - 2017.

Nota: Os dados desta tabela foram reponderados pela revisão 2008 das projeções populacionais, pelo IBGE, incluindo a tendência 2000-2010.

Tabela 2 - ESTADO DE GOIÁS: Domicílios e moradores em domicílios particulares permanentes - 2013 - 15. (Em mil)

| Ano | Domicílios particulares permanentes | | | Moradores em domicílios particulares permanentes | | |
|------|-------------------------------------|--------|-------|--|--------|-------|
| | Total | Urbana | Rural | Total | Urbana | Rural |
| 2013 | 2.153 | 1.951 | 202 | 6.439 | 5.897 | 543 |
| 2014 | 2.218 | 2.014 | 203 | 6.532 | 6.024 | 508 |
| 2015 | 2.208 | 2.012 | 196 | 6.543 | 5.993 | 549 |

Fonte: IBGE / PNAD.

Elaboração: Instituto Mauro Borges / Segplan-GO / Gerência de Sistematização e Disseminação de Informações Socioeconômicas - 2017.

Nota: Os dados desta tabela foram reponderados pela revisão 2008 das projeções populacionais, pelo IBGE, incluindo a tendência 2000-2010.

Tabela 3 – ESTADO DE GOIÁS, Centro-Oeste e Brasil: Domicílios particulares permanentes, por tipo e condição de ocupação do domicílio - 2013 - 15. (Em mil)

| Especificação | Domicílios particulares permanentes | | | | | | | |
|---------------------|-------------------------------------|--------|-------------|--------|----------------------|---------|--------|----------------|
| | Total | Tipo | | | Condição de ocupação | | | |
| | | Casa | Apartamento | Cômodo | Próprio | Alugado | Cedido | Outra condição |
| Goiás | | | | | | | | |
| 2013 | 2.153 | 2.046 | 92 | 14 | 1.430 | 493 | 227 | 2 |
| 2014 | 2.218 | 2.127 | 83 | 7 | 1.437 | 542 | 231 | 7 |
| 2015 | 2.208 | 2.098 | 100 | 10 | 1.493 | 497 | 214 | 4 |
| Centro-Oeste | | | | | | | | |
| 2013 | 4.991 | 4.532 | 423 | 36 | 3.244 | 1.214 | 518 | 15 |
| 2014 | 5.135 | 4.698 | 417 | 20 | 3.353 | 1.216 | 546 | 19 |
| 2015 | 5.215 | 4.729 | 457 | 29 | 3.444 | 1.237 | 522 | 12 |
| Brasil | | | | | | | | |
| 2013 | 65.130 | 57.499 | 7.452 | 179 | 48.428 | 11.661 | 4.795 | 246 |
| 2014 | 67.039 | 59.087 | 7.791 | 158 | 49.435 | 12.410 | 4.958 | 236 |
| 2015 | 68.037 | 60.061 | 7.811 | 165 | 50.894 | 12.157 | 4.811 | 175 |

Fonte: IBGE / PNAD.

Elaboração: Instituto Mauro Borges / Segplan-GO / Gerência de Sistematização e Disseminação de Informações Socioeconômicas - 2017.

Nota: Os dados desta tabela foram reponderados pela revisão 2008 das projeções populacionais, pelo IBGE, incluindo a tendência 2000-2010.

Tabela 4 - ESTADO DE GOIÁS e Brasil: Domicílios particulares permanentes, segundo alguns bens duráveis existentes - 2013 - 15. (Em mil)

| Especificação | Domicílios particulares permanentes | | | | | |
|-----------------------------|-------------------------------------|--------------|--------------|---------------|---------------|---------------|
| | Goiás | | | Brasil | | |
| | 2013 | 2014 | 2015 | 2013 | 2014 | 2015 |
| Total | 2.153 | 2.218 | 2.208 | 65.130 | 67.039 | 68.037 |
| Fogão | 2.140 | 2.198 | 2.195 | 64.323 | 66.240 | 67.249 |
| Filtro de água | 1.530 | 1.576 | 1.576 | 34.632 | 34.838 | 36.330 |
| Rádio | 1.502 | 1.496 | 1.406 | 49.311 | 48.321 | 47.103 |
| Televisão | 2.092 | 2.159 | 2.151 | 63.281 | 65.122 | 66.091 |
| Geladeira | 2.126 | 2.186 | 2.188 | 63.315 | 65.401 | 66.563 |
| Freezer | 424 | 462 | 376 | 11.103 | 11.047 | 11.485 |
| Máquina de lavar roupa | 1.198 | 1.352 | 1.478 | 37.421 | 39.339 | 41.601 |
| Microcomputador | 989 | 991 | 980 | 31.834 | 32.539 | 31.420 |
| Com acesso à internet | 828 | 828 | 833 | 27.623 | 28.218 | 27.535 |
| Telefone | 2.066 | 2.146 | 2.148 | 60.267 | 62.652 | 63.507 |
| Celular | 1.382 | 1.436 | 1.483 | 35.154 | 37.755 | 39.476 |
| Fixo convencional | 34 | 26 | 33 | 1.781 | 1.592 | 1.449 |
| Celular e fixo convencional | 650 | 684 | 633 | 23.332 | 23.305 | 22.582 |

Fonte: IBGE / PNAD.

Elaboração: Instituto Mauro Borges / Segplan-GO / Gerência de Sistematização e Disseminação de Informações Socioeconômicas - 2017.

Nota: Os dados desta tabela foram reponderados pela revisão 2008 das projeções populacionais, pelo IBGE, incluindo a tendência 2000-2010.

Tabela 5 - ESTADO DE GOIÁS, Centro-Oeste e Brasil: Domicílios particulares permanentes, segundo as classes de rendimento nominal mensal (salário mínimo) – 2013. (Em mil)

| Especificação | Goiás | (%) | Centro-Oeste | (%) | Brasil | (%) |
|----------------------------------|--------------|---------------|--------------|---------------|---------------|---------------|
| Total | 2.155 | 100,00 | 5.000 | 100,00 | 65.258 | 100,00 |
| Até 1 Salário Mínimo | 188 | 8,72 | 405 | 8,10 | 7.708 | 11,81 |
| Mais de 1 a 2 Salários Mínimos | 457 | 21,21 | 995 | 19,90 | 14.419 | 22,10 |
| Mais de 2 a 5 Salários Mínimos | 916 | 42,51 | 1.937 | 38,74 | 24.329 | 37,28 |
| Mais de 5 a 10 Salários Mínimos | 327 | 15,17 | 817 | 16,34 | 9.622 | 14,74 |
| Mais de 10 a 20 Salários Mínimos | 112 | 5,20 | 350 | 7,00 | 3.498 | 5,36 |
| Mais de 20 Salários Mínimos | 37 | 1,72 | 166 | 3,32 | 1.307 | 2,00 |
| Sem Rendimento (1) | 35 | 1,62 | 96 | 1,92 | 1.152 | 1,77 |
| Sem declaração | 82 | 3,81 | 235 | 4,70 | 3.222 | 4,94 |

Fonte: IBGE / PNAD

Elaboração: Instituto Mauro Borges / Segplan-GO / Gerência de Sistematização e Disseminação de Informações Socioeconômicas - 2017.

(1) Inclusive as pessoas que receberam somente em benefícios.

Nota: Os dados desta tabela foram reponderados pela revisão 2008 das projeções populacionais, pelo IBGE, incluindo a tendência 2000-2010.

Tabela 6 - ESTADO DE GOIÁS, Centro-Oeste e Brasil: Domicílios particulares permanentes, segundo as classes de rendimento nominal mensal (salário mínimo) – 2014. (Em mil)

| Especificação | Goiás | (%) | Centro-Oeste | (%) | Brasil | (%) |
|----------------------------------|--------------|---------------|--------------|---------------|---------------|---------------|
| Total | 2.219 | 100,00 | 5.139 | 100,00 | 67.131 | 100,00 |
| Até 1 Salário Mínimo | 221 | 9,96 | 437 | 8,50 | 8.342 | 12,43 |
| Mais de 1 a 2 Salários Mínimos | 478 | 21,54 | 994 | 19,34 | 14.863 | 22,14 |
| Mais de 2 a 5 Salários Mínimos | 953 | 42,95 | 2.133 | 41,51 | 25.643 | 38,20 |
| Mais de 5 a 10 Salários Mínimos | 378 | 17,03 | 918 | 17,86 | 10.358 | 15,43 |
| Mais de 10 a 20 Salários Mínimos | 104 | 4,69 | 358 | 6,97 | 3.600 | 5,36 |
| Mais de 20 Salários Mínimos | 33 | 1,49 | 180 | 3,50 | 1.421 | 2,12 |
| Sem Rendimento (1) | 8 | 0,36 | 24 | 0,47 | 451 | 0,67 |
| Sem declaração | 44 | 1,98 | 96 | 1,87 | 2.452 | 3,65 |

Fonte: IBGE / PNAD

Elaboração: Instituto Mauro Borges / Segplan-GO / Gerência de Sistematização e Disseminação de Informações Socioeconômicas - 2017.

(1) Inclusive as pessoas que receberam somente em benefícios.

Nota: Os dados desta tabela foram reponderados pela revisão 2008 das projeções populacionais, pelo IBGE, incluindo a tendência 2000-2010.

Tabela 7 - ESTADO DE GOIÁS, Centro-Oeste e Brasil: Domicílios particulares permanentes, segundo as classes de rendimento nominal mensal (salário mínimo) – 2015. (Em mil)

| Especificação | Goiás | (%) | Centro-Oeste | (%) | Brasil | (%) |
|----------------------------------|--------------|---------------|--------------|---------------|---------------|---------------|
| Total | 2.208 | 100,00 | 5.215 | 100,00 | 68.037 | 100,00 |
| Até 1 Salário Mínimo | 236 | 10,69 | 479 | 9,19 | 9.623 | 14,14 |
| Mais de 1 a 2 Salários Mínimos | 500 | 22,64 | 1.112 | 21,32 | 16.305 | 23,96 |
| Mais de 2 a 5 Salários Mínimos | 922 | 41,76 | 2.069 | 39,67 | 25.572 | 37,59 |
| Mais de 5 a 10 Salários Mínimos | 359 | 16,26 | 918 | 17,60 | 9.917 | 14,58 |
| Mais de 10 a 20 Salários Mínimos | 102 | 4,62 | 351 | 6,73 | 3.410 | 5,01 |
| Mais de 20 Salários Mínimos | 26 | 1,18 | 160 | 3,07 | 1.243 | 1,83 |
| Sem Rendimento (1) | 31 | 1,40 | 54 | 1,04 | 427 | 0,63 |
| Sem declaração | 32 | 1,45 | 72 | 1,38 | 1.540 | 2,26 |

Fonte: IBGE / PNAD

Elaboração: Instituto Mauro Borges / Segplan-GO / Gerência de Sistematização e Disseminação de Informações Socioeconômicas - 2017.

(1) Inclusive as pessoas que receberam somente em benefícios.

Nota: Os dados desta tabela foram reponderados pela revisão 2008 das projeções populacionais, pelo IBGE, incluindo a tendência 2000-2010.

Tabela 8 - ESTADO DE GOIÁS: Produção Habitacional Programa Minha Casa Minha Vida (valores acumulados até 31/12).

| Ano | Unidades Habitacionais Contratadas | Valores contratados (R\$ mil) | Unidades Habitacionais Concluídas |
|---------|------------------------------------|-------------------------------|-----------------------------------|
| 2014 | 187.202 | 14.865.897 | 146.910 |
| 2015 | 217.743 | 18.263.621 | 168.577 |
| 2017(1) | 270.261 | 22.398.228 | 242.502 |

Fonte: Ministério das Cidades/Secretaria Nacional de Habitação

Elaboração: Instituto Mauro Borges / Segplan-GO / Gerência de Sistematização e Disseminação de Informações Socioeconômicas - 2017.

(1)-Posição: 28/02/2017

Tabela 9 – ESTADO DE GOIÁS - Déficit habitacional - 2013 e 2014.

| Ano | Déficit habitacional |
|------|----------------------|
| 2013 | 179.301 |
| 2014 | 202.720 |

Fonte: Fundação João Pinheiro (FJP), Centro de Estatística e Informações (CEI)

Elaboração: Instituto Mauro Borges / Segplan-GO / Gerência de Sistematização e Disseminação de Informações Socioeconômicas - 2017.

TRABALHO E RENDIMENTO

Tabela 1 - ESTADO DE GOIÁS: Pessoas de 10 anos ou mais de idade e população economicamente ativa (PEA) - 2013 - 15. (Em mil)

| Ano | População Residente (hab) | Pessoas de 10 anos ou mais de idade | População Economicamente Ativa (PEA) | Participação da PEA / População Residente (%) |
|------|---------------------------|-------------------------------------|--------------------------------------|---|
| 2013 | 6.456 | 5.563 | 3.433 | 53,17 |
| 2014 | 6.544 | 5.634 | 3.515 | 53,71 |
| 2015 | 6.631 | 5.731 | 3.557 | 53,64 |

Fonte: IBGE / PNAD.

Elaboração: Instituto Mauro Borges / Segplan-GO / Gerência de Sistematização e Disseminação de Informações Socioeconômicas - 2017.

Nota: Os dados desta tabela foram reponderados pela revisão 2008 das projeções populacionais, pelo IBGE, incluindo a tendência 2000-2010.

Tabela 2 - ESTADO DE GOIÁS: Pessoas de 10 anos ou mais de idade, por condição de atividade e sexo, segundo a situação do domicílio - 2013 - 15. (Em mil)

| Especificação | Pessoas de 10 anos ou mais de idade | | | | | | | | |
|---------------|-------------------------------------|--------|----------|-----------------------|--------|----------|---------------------------|--------|----------|
| | Total | Homens | Mulheres | Economicamente Ativas | | | Não economicamente ativas | | |
| | | | | Total | Homens | Mulheres | Total | Homens | Mulheres |
| 2013 | | | | | | | | | |
| Total | 5.563 | 2.746 | 2.817 | 3.433 | 2.004 | 1.429 | 2.129 | 741 | 1.388 |
| Urbana | 5.085 | 2.481 | 2.604 | 3.109 | 1.789 | 1.320 | 1.977 | 692 | 1.284 |
| Rural | 478 | 265 | 213 | 325 | 216 | 109 | 153 | 49 | 104 |
| 2014 | | | | | | | | | |
| Total | 5.634 | 2.758 | 2.876 | 3.515 | 2.026 | 1.489 | 2.119 | 732 | 1.387 |
| Urbana | 5.175 | 2.508 | 2.668 | 3.206 | 1.823 | 1.383 | 1.969 | 685 | 1.285 |
| Rural | 458 | 250 | 208 | 309 | 203 | 106 | 149 | 47 | 102 |
| 2015 | | | | | | | | | |
| Total | 5.731 | 2.777 | 2.954 | 3.557 | 2.022 | 1.535 | 2.173 | 755 | 1.418 |
| Urbana | 5.251 | 2.519 | 2.732 | 3.243 | 1.815 | 1.428 | 2.008 | 704 | 1.304 |
| Rural | 479 | 258 | 222 | 314 | 207 | 108 | 165 | 51 | 114 |

Fonte: IBGE / PNAD

Elaboração: Instituto Mauro Borges / Segplan-GO / Gerência de Sistematização e Disseminação de Informações Socioeconômicas - 2017.

Nota: Os dados desta tabela foram reponderados pela revisão 2008 das projeções populacionais, pelo IBGE, incluindo a tendência 2000-2010.

Tabela 3 – ESTADO DE GOIÁS: População economicamente ativa, população ocupada (pessoas de 10 anos ou mais de idade) por setor de atividade no trabalho principal – 2015. (Em mil)

| Especificação | Pessoas de 10 anos ou mais de idade, ocupadas na semana de referência | | | | | | | | |
|---|---|---|--------------------------|---------------|--------------|-----------------|----|--|--|
| | Total | Posição na ocupação do trabalho principal | | | | | | Trabalhador na produção para próprio consumo | Trabalhador na construção para o próprio uso |
| | | Empregados | Trabalhadores domésticos | Conta própria | Empregadores | Não remunerados | | | |
| 2015 | | | | | | | | | |
| Economicamente ativa | 3.557 | - | - | - | - | - | - | - | - |
| Ocupada | 3.277 | 2.007 | 260 | 760 | 135 | 47 | 66 | 2 | |
| Agricultura | 346 | 178 | - | 69 | 22 | 12 | 66 | - | |
| Indústria | 389 | 276 | - | 96 | 12 | 5 | - | - | |
| Indústria de transformação | 370 | 257 | - | 96 | 12 | 5 | - | - | |
| Construção | 347 | 163 | - | 169 | 13 | 0 | - | 2 | |
| Comércio e reparação | 669 | 412 | - | 184 | 56 | 17 | - | - | |
| Alojamento e alimentação | 175 | 106 | - | 52 | 10 | 7 | - | - | |
| Transporte, armazenagem e comunicação | 185 | 132 | - | 51 | 3 | 0 | - | - | |
| Administração pública | 200 | 200 | - | - | - | - | - | - | |
| Educação, saúde e serviços sociais | 319 | 303 | - | 11 | 3 | 2 | - | - | |
| Serviços domésticos | 260 | - | 260 | - | - | - | - | - | |
| Outros serviços coletivos, sociais e pessoais | 151 | 62 | - | 80 | 5 | 4 | - | - | |
| Outras atividades | 235 | 175 | - | 47 | 12 | 1 | - | - | |
| Atividades mal definidas | 0 | - | - | 0 | - | - | - | - | |
| Desocupada | 280 | - | - | - | - | - | - | - | |

Fonte: IBGE / PNAD

Elaboração: Instituto Mauro Borges/Segplan-GO/Gerência de Sistematização e Disseminação de Informações Socioeconômicas-2016.

Nota: Os dados desta tabela foram reponderados pela revisão 2008 das projeções populacionais, pelo IBGE, incluindo a tendência 2000-2010.

Tabela 4 – ESTADO DE GOIÁS, Centro-Oeste e Brasil: Pessoas de 10 anos ou mais de idade, por condição de atividade e sexo – 2013 - 15. (Em mil)

| Especificação | Pessoas de 10 anos ou mais de idade | | | | | | | | | Sem Declaração |
|---------------------|-------------------------------------|--------|----------|-----------------------|--------|----------|---------------------------|--------|----------|----------------|
| | Total (1) | Homens | Mulheres | Economicamente ativas | | | Não economicamente ativas | | | |
| | | | | Total | Homens | Mulheres | Total | Homens | Mulheres | |
| Goiás | | | | | | | | | | |
| 2013 | 5.563 | 2.746 | 2.817 | 3.433 | 2.004 | 1.429 | 2.129 | 741 | 1.388 | - |
| 2014 | 5.634 | 2.758 | 2.876 | 3.515 | 2.026 | 1.489 | 2.119 | 732 | 1.387 | - |
| 2015 | 5.731 | 2.777 | 2.954 | 3.557 | 2.022 | 1.535 | 2.173 | 755 | 1.418 | - |
| Centro-Oeste | | | | | | | | | | |
| 2013 | 12.905 | 6.310 | 6.596 | 7.979 | 4.569 | 3.410 | 4.926 | 1.741 | 3.186 | - |
| 2014 | 13.087 | 6.434 | 6.652 | 8.304 | 4.720 | 3.584 | 4.783 | 1.715 | 3.068 | - |
| 2015 | 13.340 | 6.487 | 6.852 | 8.283 | 4.674 | 3.609 | 5.057 | 1.813 | 3.243 | - |
| Brasil | | | | | | | | | | |
| 2013 | 173.133 | 83.439 | 89.693 | 103.401 | 58.462 | 44.940 | 69.731 | 24.977 | 44.754 | - |
| 2014 | 175.234 | 84.224 | 91.011 | 106.824 | 59.832 | 46.993 | 68.410 | 24.392 | 44.018 | - |
| 2015 | 177.657 | 85.489 | 92.167 | 105.519 | 59.416 | 46.103 | 72.137 | 26.073 | 46.064 | - |

Fonte: IBGE / PNAD

Elaboração: Instituto Mauro Borges / Segplan-GO / Gerência de Sistematização e Disseminação de Informações Socioeconômicas - 2017.

(1) inclusive as pessoas sem declaração de condição de atividade na semana de referência.

Nota: Os dados desta tabela foram reponderados pela revisão 2008 das projeções populacionais, pelo IBGE, incluindo a tendência 2000-2010.

Tabela 5 – ESTADO DE GOIÁS, Centro-Oeste e Brasil: Pessoas de 10 anos ou mais de idade, por classes de rendimento nominal mensal - 2013 - 15. (Em mil)

| Especificação | Total | Classes de rendimento nominal mensal (salário mínimo) | | | | | | | |
|---------------------|---------|---|---------------|---------------|----------------|-----------------|------------|--------------------|----------------|
| | | Até 1 | Mais de 1 a 2 | Mais de 2 a 5 | Mais de 5 a 10 | Mais de 10 a 20 | Mais de 20 | Sem rendimento (1) | Sem declaração |
| Goiás | | | | | | | | | |
| 2013 | 5.563 | 1.257 | 1.440 | 930 | 209 | 71 | 24 | 1.527 | 105 |
| 2014 | 5.634 | 1.324 | 1.517 | 1.015 | 212 | 58 | 21 | 1.434 | 52 |
| 2015 | 5.731 | 1.315 | 1.519 | 943 | 230 | 57 | 14 | 1.615 | 39 |
| Centro-Oeste | | | | | | | | | |
| 2013 | 12.905 | 2.540 | 3.201 | 2.195 | 653 | 273 | 113 | 3.636 | 294 |
| 2014 | 13.087 | 2.664 | 3.332 | 2.518 | 674 | 274 | 110 | 3.397 | 118 |
| 2015 | 13.340 | 2.659 | 3.438 | 2.287 | 719 | 294 | 94 | 3.763 | 86 |
| Brasil | | | | | | | | | |
| 2013 | 173.133 | 41.801 | 40.740 | 26.196 | 6.564 | 2.382 | 817 | 50.425 | 4.208 |
| 2014 | 175.234 | 43.844 | 40.751 | 28.743 | 7.008 | 2.370 | 864 | 48.548 | 3.106 |
| 2015 | 177.657 | 44.727 | 42.728 | 25.913 | 6.957 | 2.407 | 708 | 52.272 | 1.946 |

Fonte: IBGE / PNAD

Elaboração: Instituto Mauro Borges / Segplan-GO / Gerência de Sistematização e Disseminação de Informações Socioeconômicas - 2017.
(1) inclusive as pessoas que receberam somente benefícios.

Nota: Os dados desta tabela foram reponderados pela revisão 2008 das projeções populacionais, pelo IBGE, incluindo a tendência 2000-2010.

Tabela 6 – ESTADO DE GOIÁS, Centro-Oeste e Brasil: Pessoas de 10 anos ou mais de idade, economicamente ativas na semana de referência, por classes de rendimento nominal mensal - 2013 - 15. (Em mil)

| Especificação | Total | Classes de rendimento nominal mensal (salário mínimo) | | | | | | | | |
|---------------------|---------|---|---------------|---------------|---------------|----------------|-----------------|------------|--------------------|----------------|
| | | Até 1 | Mais de 1 a 2 | Mais de 2 a 3 | Mais de 3 a 5 | Mais de 5 a 10 | Mais de 10 a 20 | Mais de 20 | Sem rendimento (1) | Sem declaração |
| Goiás | | | | | | | | | | |
| 2013 | 3.433 | 715 | 1.275 | 562 | 291 | 185 | 64 | 21 | 224 | 97 |
| 2014 | 3.515 | 715 | 1.340 | 577 | 355 | 190 | 52 | 20 | 220 | 45 |
| 2015 | 3.557 | 735 | 1.355 | 517 | 342 | 202 | 51 | 12 | 311 | 33 |
| Centro-Oeste | | | | | | | | | | |
| 2013 | 7.979 | 1.396 | 2.885 | 1.285 | 713 | 575 | 236 | 99 | 524 | 267 |
| 2014 | 8.304 | 1.440 | 2.974 | 1.388 | 921 | 599 | 232 | 92 | 559 | 98 |
| 2015 | 8.283 | 1.416 | 3.065 | 1.215 | 860 | 630 | 245 | 81 | 701 | 70 |
| Brasil | | | | | | | | | | |
| 2013 | 103.401 | 24.640 | 35.091 | 14.429 | 8.146 | 5.690 | 2.071 | 730 | 9.014 | 3.592 |
| 2014 | 106.824 | 25.739 | 34.886 | 15.301 | 9.673 | 6.078 | 2.044 | 779 | 9.679 | 2.645 |
| 2015 | 105.519 | 25.285 | 36.542 | 12.962 | 9.108 | 5.927 | 2.065 | 625 | 11.364 | 1.641 |

Fonte: IBGE / PNAD

Elaboração: Instituto Mauro Borges / Segplan-GO / Gerência de Sistematização e Disseminação de Informações Socioeconômicas - 2017.
(1) inclusive as pessoas que receberam somente benefícios.

Nota: Os dados desta tabela foram reponderados pela revisão 2008 das projeções populacionais, pelo IBGE, incluindo a tendência 2000-2010.

Tabela 7 – ESTADO DE GOIÁS e Brasil: População economicamente ativa, ocupada e taxa de desocupação – 2013 - 15. (Em mil)

| Ano | Goiás | | | Brasil | | |
|------|--------------------------------|-------------------|-------------------------|--------------------------------|-------------------|-------------------------|
| | População economicamente ativa | População ocupada | Taxa de desocupação (%) | População economicamente ativa | População ocupada | Taxa de desocupação (%) |
| 2013 | 3.433 | 3.243 | 5,53 | 103.401 | 96.659 | 6,52 |
| 2014 | 3.515 | 3.341 | 4,95 | 106.824 | 99.448 | 6,90 |
| 2015 | 3.557 | 3.277 | 7,87 | 105.519 | 95.380 | 9,61 |

Fonte: IBGE / PNAD

Elaboração: Instituto Mauro Borges / Segplan-GO / Gerência de Sistematização e Disseminação de Informações Socioeconômicas - 2017.
Nota: Os dados desta tabela foram reponderados pela revisão 2008 das projeções populacionais, pelo IBGE, incluindo a tendência 2000-2010.

Tabela 8 - ESTADO DE GOIÁS, Centro-Oeste e Brasil: Rendimento médio mensal de todos os trabalhos das pessoas de 10anos ou mais de idade, ocupadas na semana de referência - 2013 - 15.

| Especificação | Valor do rendimento médio mensal (R\$) | | |
|---------------|--|--------------|--------------|
| | 2013 | 2014 | 2016 |
| Goiás | 1.590 | 1.622 | 1.717 |
| Centro-Oeste | 1.919 | 1.981 | 2.117 |
| Brasil | 1.527 | 1.631 | 1.727 |

Fonte: IBGE / PNAD

Elaboração: Instituto Mauro Borges / Segplan-GO / Gerência de Sistematização e Disseminação de Informações Socioeconômicas - 2017.

Nota: Os dados desta tabela foram reponderados pela revisão 2008 das projeções populacionais, pelo IBGE, incluindo a tendência 2000-2010.

Tabela 9 - ESTADO DE GOIÁS, Centro-Oeste e Brasil: Índice de Gini da distribuição do rendimento mensal de todos os trabalhos das pessoas de 15 anos ou mais de idade, ocupadas, com rendimento de trabalho - 2013 - 15.

| Especificação | Índice de Gini (1) | | |
|---------------|--------------------|--------------|--------------|
| | 2013 | 2014 | 2015 |
| Goiás | 0,458 | 0,433 | 0,421 |
| Centro-Oeste | 0,505 | 0,487 | 0,481 |
| Brasil | 0,495 | 0,490 | 0,485 |

Fonte: IBGE/PNAD

Elaboração: Instituto Mauro Borges / Segplan-GO / Gerência de Sistematização e Disseminação de Informações Socioeconômicas - 2017.

(1) Mede o grau de concentração de uma distribuição, cujo valor varia de zero (a perfeita igualdade) até um (a desigualdade máxima).

Tabela 10 - ESTADO DE GOIÁS: Rendimento médio nominal do trabalho principal, habitualmente recebidas por mês, pelas pessoas de 14 anos ou mais de idade, ocupadas na semana de referência, com rendimento de trabalho - outubro-dezembro/2016

| Posição na ocupação e categoria do emprego no trabalho principal | Remuneração nominal | | Pessoas ocupadas | |
|---|---------------------|--------------------|------------------|--------------------|
| | Valor (R\$) | Variação 2015/2016 | Mil pessoas | Variação 2015/2016 |
| Total | 1.897 | 9,21 | 3.138 | -42 |
| Empregado no setor privado, exclusive trabalhador doméstico | 1.637 | 9,87 | 1.560 | 11 |
| Empregado no setor privado, exclusive trabalhador doméstico - com carteira de trabalho assinada | 1.762 | 11,45 | 1.140 | -34 |
| Empregado no setor privado, exclusive trabalhador doméstico - sem carteira de trabalho assinada | 1.293 | 7,48 | 420 | 45 |
| Trabalhador doméstico | 846 | 6,68 | 253 | -10 |
| Trabalhador doméstico - com carteira de trabalho assinada | 1.109 | 8,62 | 81 | -12 |
| Trabalhador doméstico - sem carteira de trabalho assinada | 722 | 8,08 | 172 | 2 |
| Empregado no setor público | 2.741 | 7,07 | 397 | 14 |
| Empregado no setor público, exclusive militar e funcionário público estatutário - com carteira de trabalho assinada | 2.424 | 40,20 | 20 | -3 |
| Empregado no setor público, exclusive militar e funcionário público estatutário - sem carteira de trabalho assinada | 1.815 | 18,24 | 89 | 1 |
| Empregado no setor público - militar e funcionário público estatutário | 3.048 | 2,90 | 289 | 17 |
| Empregador | 4.948 | 10,62 | 138 | -8 |
| Conta própria | 1.780 | 8,94 | 747 | -49 |
| Trabalhador familiar auxiliar | 0 | 0 | 41 | -1 |

Fonte: IBGE / PNAD Contínua trimestral.

Elaboração: Instituto Mauro Borges / Segplan-GO / Gerência de Sistematização e Disseminação de Informações Socioeconômicas - 2017.

Tabela 11 - ESTADO DE GOIÁS: Pessoas de 14 anos ou mais de idade, total, na força de trabalho, ocupadas, desocupadas, fora da força de trabalho, e respectivas taxas e níveis, por nível de instrução - outubro-dezembro/2016

| Nível de instrução | Pessoas de 14 anos ou mais | | Pessoas na força de trabalho | | Pessoas ocupadas | | Nível de ocupação | Taxa de desocupação |
|--|----------------------------|--------------------|------------------------------|--------------------|------------------|--------------------|-------------------|---------------------|
| | Número (mil) | Variação 2015/2016 | Número (mil) | Variação 2015/2016 | Número (mil) | Variação 2015/2016 | | |
| Total | 5.409 | 89 | 3.533 | 89 | 3.138 | -42 | 58,01 | 11,21 |
| Sem instrução e menos de 1 ano de estudo | 620 | -48 | 262 | -35 | 232 | -47 | 37,42 | 11,45 |
| Ensino fundamental incompleto ou equivalente | 1.513 | 66 | 809 | 13 | 715 | -17 | 47,26 | 11,62 |
| Ensino fundamental completo ou equivalente | 518 | -38 | 331 | -34 | 285 | -50 | 55,02 | 13,60 |
| Ensino médio incompleto ou equivalente | 445 | 0 | 286 | 6 | 228 | -14 | 51,24 | 20,28 |
| Ensino médio completo ou equivalente | 1.357 | 7 | 1.069 | 33 | 960 | 2 | 70,74 | 10,20 |
| Ensino superior incompleto ou equivalente | 272 | 5 | 198 | 8 | 174 | -1 | 63,97 | 12,12 |
| Ensino superior completo ou equivalente | 684 | 97 | 578 | 99 | 543 | 84 | 79,39 | 6,06 |

Fonte: IBGE / PNAD Contínua trimestral.

Elaboração: Instituto Mauro Borges / Segplan-GO / Gerência de Sistematização e Disseminação de Informações Socioeconômicas - 2017.

Tabela 12 - ESTADO DE GOIÁS, Centro-Oeste e Brasil: Flutuação do nível de emprego - 2014 - 16.

| Ano | Goiás | | | Centro-Oeste | | | Brasil | | |
|------|-----------|------------|---------|--------------|------------|---------|------------|------------|------------|
| | Admitidos | Desligados | Saldo | Admitidos | Desligados | Saldo | Admitidos | Desligados | Saldo |
| 2014 | 783.228 | 757.895 | 25.333 | 1.984.164 | 1.944.829 | 39.335 | 21.667.730 | 21.270.737 | 396.993 |
| 2015 | 655.573 | 680.124 | -24.551 | 1.676.252 | 1.743.260 | -67.008 | 17.707.267 | 19.249.638 | -1.542.371 |
| 2016 | 557.337 | 576.691 | -19.354 | 1.406.160 | 1.473.470 | -67.310 | 14.738.646 | 16.060.640 | -1.321.994 |

Fonte: MTE / CAGED

Elaboração: Instituto Mauro Borges / Segplan-GO / Gerência de Sistematização e Disseminação de Informações Socioeconômicas - 2017.

Tabela 13 - ESTADO DE GOIÁS: Flutuação do nível de emprego por atividade econômica – 2015 - 2016.

| Atividade econômica | 2015 | | | 2016 | | |
|--------------------------------|----------------|----------------|----------------|----------------|----------------|----------------|
| | Admissão | Desligamento | Saldo | Admissão | Desligamento | Saldo |
| Total | 655.573 | 680.124 | -24.551 | 557.337 | 576.691 | -19.354 |
| Extrativa mineral | 2.464 | 2.709 | -245 | 1.732 | 2.608 | -876 |
| Indústria de transformação | 121.564 | 134.920 | -13.356 | 97.263 | 104.076 | -6.813 |
| Serv. ind. utilidade pública | 2.692 | 2.823 | -131 | 2.156 | 2.099 | 57 |
| Construção civil | 72.768 | 83.648 | -10.880 | 58.412 | 62.643 | -4.231 |
| Comércio | 158.678 | 162.653 | -3.975 | 130.976 | 138.803 | -7.827 |
| Serviços | 230.123 | 227.951 | 2.172 | 199.723 | 202.695 | -2.972 |
| Administração pública | 550 | 473 | 77 | 422 | 460 | -38 |
| Agricultura, silvicultura etc. | 66.734 | 64.947 | 1.787 | 66.653 | 63.307 | 3.346 |

Fonte: MTE / CAGED

Elaboração: Instituto Mauro Borges / Segplan-GO / Gerência de Sistematização e Disseminação de Informações Socioeconômicas - 2017.

Tabela 14 - ESTADO DE GOIÁS: Número de Empregos Formais, por atividades - 2013 - 15.

| Ano | Goiás | | | | | | |
|------|-----------|-----------|------------------|----------|----------|--------------|-------------------|
| | Total | Indústria | Construção Civil | Comércio | Serviços | Agropecuária | Outros / ignorado |
| 2013 | 1.509.395 | 268.777 | 84.238 | 293.555 | 772.848 | 89.977 | - |
| 2014 | 1.514.532 | 271.911 | 77.684 | 303.640 | 770.760 | 90.537 | - |
| 2015 | 1.501.397 | 259.303 | 66.594 | 300.080 | 782.486 | 92.934 | - |

Fonte: RAIS / MTE

Elaboração: Instituto Mauro Borges / Segplan-GO / Gerência de Sistematização e Disseminação de Informações Socioeconômicas - 2017.

Nota: Houve erro nos dados da RAIS no ano de 2012, no município de Alexânia-GO, Microrregião do Entorno do DF, especificamente na atividade de Reparação e Manutenção de Veículos Automotores. Assim foram subtraídos do município 10.724 postos de trabalho

Tabela 15 - BRASIL: Número de Empregos Formais, por atividades - 2013 - 15.

| Ano | Brasil | | | | | | |
|------|------------|-----------|------------------|-----------|------------|--------------|-------------------|
| | Total | Indústria | Construção civil | Comércio | Serviços | Agropecuária | Outros / ignorado |
| 2013 | 48.948.433 | 8.998.796 | 2.892.557 | 9.511.094 | 26.066.422 | 1.479.564 | - |
| 2014 | 49.571.510 | 8.878.726 | 2.815.686 | 9.728.107 | 26.669.328 | 1.479.663 | - |
| 2015 | 48.060.807 | 8.254.773 | 2.422.664 | 9.532.622 | 26.350.187 | 1.500.561 | - |

Fonte: RAIS / MTE

Elaboração: Instituto Mauro Borges / Segplan-GO / Gerência de Sistematização e Disseminação de Informações Socioeconômicas - 2017.

SEGURANÇA PÚBLICA E JUSTIÇA

Tabela 1 - ESTADO DE GOIÁS: Eleitorado - 2014 - 16.

| Ano | Número de Eleitores |
|------|---------------------|
| 2014 | 4.336.304 |
| 2015 | 4.419.585 |
| 2016 | 4.464.890 |

Fonte: Tribunal Regional Eleitoral – TRE.

Elaboração: Instituto Mauro Borges / Segplan-GO / Gerência de Sistematização e Disseminação de Informações Socioeconômicas - 2017.

Tabela 2 - ESTADO DE GOIÁS: Eleitores por sexo e faixa etária. Posição: dezembro/2016.

| Faixa Etária | Total | Feminino | % | Masculino | % | Não Informado | % |
|--------------------|------------------|------------------|---------------|--------------|------------------|---------------|------------|
| TOTAL | 4.464.890 | 2.327.013 | 100,00 | 52,12 | 2.137.665 | 100,00 | 212 |
| 16 anos | 17.172 | 8.399 | 0,36 | 48,91 | 8.773 | 0,41 | - |
| 17 anos | 45.406 | 22.968 | 0,99 | 50,58 | 22.438 | 1,05 | - |
| 18 a 20 anos | 259.476 | 133.189 | 5,72 | 51,33 | 126.287 | 5,91 | - |
| 21 a 24 anos | 397.599 | 204.555 | 8,79 | 51,45 | 193.044 | 9,03 | - |
| 25 a 34 anos | 1.005.180 | 521.108 | 22,39 | 51,84 | 484.072 | 22,64 | - |
| 35 a 44 anos | 959.219 | 502.986 | 21,62 | 52,44 | 456.166 | 21,34 | 67 |
| 45 a 59 anos | 1.084.585 | 570.392 | 24,51 | 52,59 | 514.102 | 24,05 | 91 |
| 60 a 69 anos | 418.865 | 219.992 | 9,45 | 52,52 | 198.851 | 9,30 | 22 |
| 70 a 79 anos | 199.315 | 103.417 | 4,44 | 51,89 | 95.883 | 4,49 | 15 |
| Superior a 79 anos | 78.009 | 39.970 | 1,72 | 51,24 | 38.022 | 1,78 | 17 |
| Não informada | 64 | 37 | 0,00 | 57,81 | 27 | 0,00 | 0 |

Fonte: Tribunal Superior Eleitoral – TSE.

Elaboração: Instituto Mauro Borges / Segplan-GO / Gerência de Sistematização e Disseminação de Informações Socioeconômicas - 2017.

Tabela 3 – ESTADO DE GOIÁS, Centro-Oeste e Brasil: Eleitores por sexo. Posição: dezembro/2016.

| Especificação | Total | Feminino | %F/T | Masculino | %M/T | Não informado | %N/T |
|---------------|-------------|------------|-------|------------|-------|---------------|------|
| Goiás | 4.464.890 | 2.327.013 | 52,12 | 2.137.665 | 47,88 | 212 | 0 |
| Centro-Oeste | 10.562.837 | 5.498.226 | 52,05 | 5.063.892 | 47,94 | 719 | 0,01 |
| Brasil | 146.275.020 | 76.482.065 | 52,29 | 69.698.937 | 47,65 | 94.018 | 0,06 |

Fonte: Tribunal Superior Eleitoral – TSE.

Elaboração: Instituto Mauro Borges / Segplan-GO / Gerência de Sistematização e Disseminação de Informações Socioeconômicas - 2017.

Tabela 4 – ESTADO DE GOIÁS: Ocorrências policiais dos principais crimes registrados - 2013 - 15.

| Ocorrências | 2013 | 2014 | 2015 |
|-------------------------------|--------|--------|--------|
| Homicídio Doloso | 2.576 | 2.575 | 2.651 |
| Homicídio Culposo no Trânsito | 788 | 1.084 | 788 |
| Tentativa de Homicídio | 2.724 | 2.957 | 2.551 |
| Latrocínio | 97 | 123 | 93 |
| Estupro | 442 | 590 | 459 |
| Roubo (geral) | 35.782 | 42.800 | 15.525 |
| Furto (geral) | 65.665 | 86.455 | 48.104 |
| Roubo Reg. Del. Virtual | - | - | 6.027 |
| Furtos Reg. Del. Virtual | - | - | 18.832 |
| Roubo de Transeunte | 19.420 | 25.486 | 31.983 |
| Roubo a Residência | 1.295 | 1.770 | 2.362 |
| Furto a Residência | 16.498 | 16.863 | 17.483 |
| Roubo Est. Comercial | 7.369 | 6.174 | 6.100 |
| Furto a Est. Comercial | 7.151 | 7.411 | 6.781 |
| Roubo de Veículo | 9.119 | 9.450 | 11.333 |
| Furto de Veículo | 6.117 | 5.912 | 8.251 |

Fonte: Gerência de Análise de Informação SSPJ/GO–Sistema Delfos.

Elaboração: Instituto Mauro Borges / Segplan-GO / Gerência de Sistematização e Disseminação de Informações Socioeconômicas – 2016.

Tabela 5 - Goiânia: Ocorrências policiais dos principais crimes registrados - 2013 - 15.

| Ocorrências | 2013 | 2014 | 2015 |
|-------------------------------|--------|--------|--------|
| Homicídio Doloso | 589 | 628 | 553 |
| Homicídio Culposo no Trânsito | 231 | 229 | 209 |
| Tentativa de Homicídio | 837 | 870 | 666 |
| Latrocínio | 28 | 29 | 22 |
| Estupro | 104 | 126 | 95 |
| Roubo (geral) | 19.305 | 18.631 | 5.722 |
| Furto (geral) | 25.964 | 31.071 | 20.508 |
| Roubo Reg. Del. Virtual | - | - | 3.355 |
| Furtos Reg. Del. Virtual | - | - | 9.703 |
| Roubo de Transeunte | 9.973 | 10.527 | 13.186 |
| Roubo a Residência | 535 | 752 | 854 |
| Furto a Residência | 4.121 | 4.073 | 3.969 |
| Roubo Est. Comercial | 3.163 | 2.298 | 1.979 |
| Furto a Est. Comercial | 2.602 | 2.663 | 2.398 |
| Roubo de Veículo | 5.655 | 5.979 | 5.521 |
| Furto de Veículo | 2.830 | 2.502 | 2.688 |

Fonte: Gerência de Análise de Informação SSPJ/GO–Sistema Delfos.

Elaboração: Instituto Mauro Borges / Segplan-GO / Gerência de Sistematização e Disseminação de Informações Socioeconômicas – 2016.

Tabela 6 - ESTADO DE GOIÁS: Taxa de Homicídios - 2013 - 16.

| Especificação | Homicídios por 100 mil/hab. | | | |
|------------------|-----------------------------|-----------|-----------|-----------|
| | 2013 | 2014 | 2015 | 2016 |
| Homicídio Doloso | 2.583 | 2.575 | 2.653 | 2.486 |
| População | 6.434.052 | 6.523.222 | 6.610.681 | 6.695.855 |
| Homicídio/Pop | 40,1 | 39,5 | 40,1 | 37,1 |

Fonte: SSP-GO para homicídios e IBGE para População.

Elaboração: Instituto Mauro Borges / Segplan-GO / Gerência de Sistematização e Disseminação de Informações Socioeconômicas - 2017.

Homicídios nos municípios goianos-2016

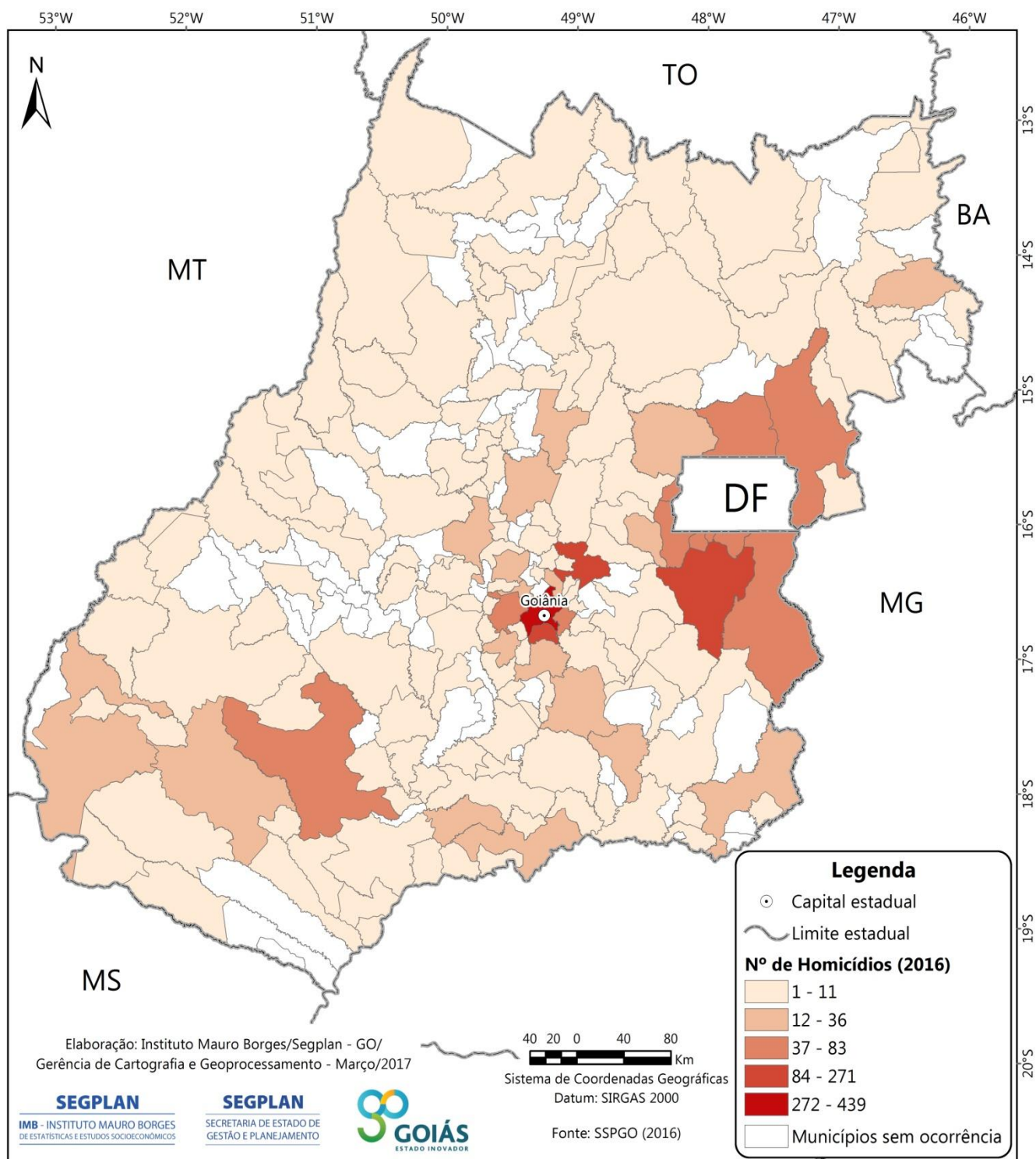

Fonte: Secretaria de Estado de Segurança e Justiça do estado de Goiás.

POBREZA

ESTADO DE GOIÁS - Percentual de pessoas vivendo abaixo da linha de pobreza

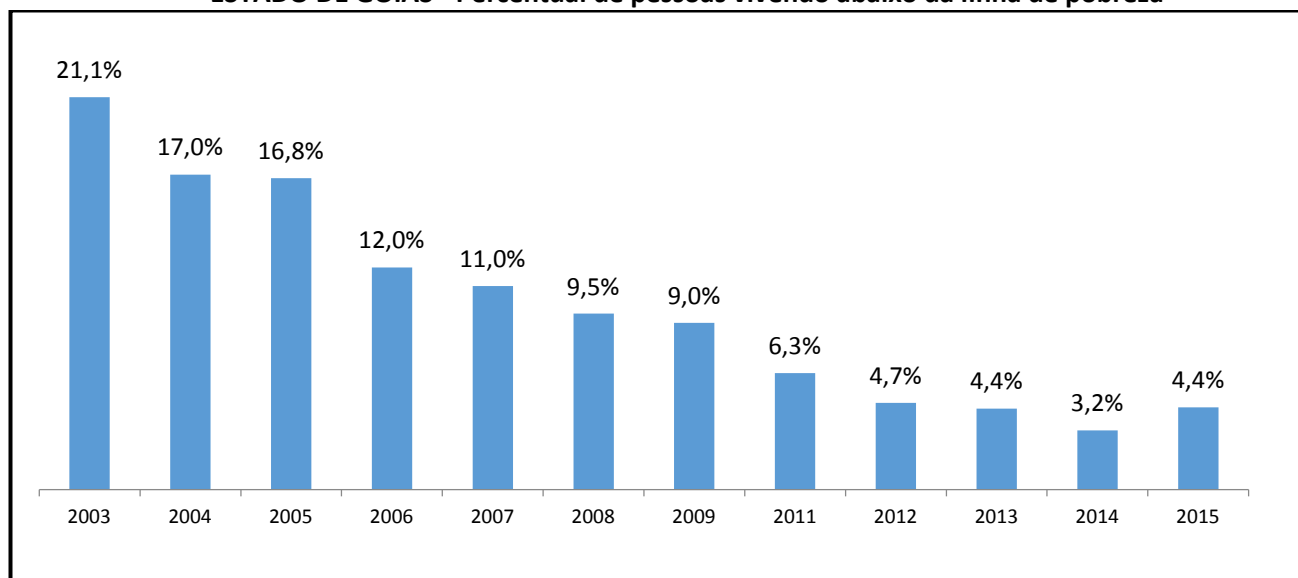

Fonte: IBGE – PNAD

Elaboração: Instituto Mauro Borges / Segplan-GO / Gerência de Sistematização e Disseminação de Informações Socioeconômicas - 2017.

Nota: pobreza é caracterizada pela renda familiar mensal *per capita* de até $\frac{1}{4}$ do salário mínimo vigente.

ÍNDICE DE DESENVOLVIMENTO HUMANO (IDH)

Tabela 1 - ESTADO DE GOIÁS e Brasil: Índice de Desenvolvimento Humano Municipal -1991, 2000 e 2014.

| Especificação | IDH-M | | | IDH-M Longevidade | | | IDH-M Educação | | | IDH-M Renda | | | Posição | | |
|---------------|-------|-------|-------|-------------------|-------|-------|----------------|-------|-------|-------------|-------|-------|---------|------|------|
| | 1991 | 2000 | 2014 | 1991 | 2000 | 2014 | 1991 | 2000 | 2014 | 1991 | 2000 | 2014 | 1991 | 2000 | 2014 |
| Goiás | 0,487 | 0,615 | 0,750 | 0,668 | 0,773 | 0,814 | 0,278 | 0,439 | 0,697 | 0,633 | 0,686 | 0,739 | 9º | 9º | 11º |
| Brasil | 0,492 | 0,612 | 0,761 | 0,662 | 0,727 | 0,836 | 0,278 | 0,456 | 0,706 | 0,647 | 0,692 | 0,741 | - | - | - |

Fonte: PNUD / IPEA / FJP.

Elaboração: Instituto Mauro Borges / Segplan-GO / Gerência de Sistematização e Disseminação de Informações Socioeconômicas - 2017.

Obs: Houve mudança na metodologia de cálculo do IDHM em relação às publicações anteriores. Os valores do IDHM 1991 e 2000 foram recalculados com base na nova metodologia. Assim, as comparações e análises entre indicadores devem ser feitas apenas dentro da plataforma do Atlas Brasil 2013.

Classificação segundo IDH: Muito Alto (acima de 0,800)

Alto (de 0,700 a 0,799)

Médio (de 0,600 - 0,699)

Baixo (de 0,500 a 0,599)

Muito Baixo (de 0 a 0,500)

Tabela 2 –IDH por Unidades da Federação - 1991, 2000 e 2014.

| Unidade da federação | Índice de Desenvolvimento Humano - IDH | | | | | |
|----------------------|--|-----------|--------------|-----------|--------------|------------|
| | 1991 | Ranking | 2000 | Ranking | 2014 | Ranking |
| Brasil | 0,492 | | 0,612 | | 0,761 | |
| Distrito Federal | 0,616 | 1º | 0,725 | 1º | 0,839 | 1º |
| São Paulo | 0,578 | 2º | 0,702 | 2º | 0,819 | 2º |
| Santa Catarina | 0,543 | 4º | 0,674 | 3º | 0,813 | 3º |
| Paraná | 0,507 | 6º | 0,650 | 6º | 0,790 | 4º |
| Rio Grande do Sul | 0,542 | 5º | 0,664 | 4º | 0,779 | 5º |
| Rio de Janeiro | 0,573 | 3º | 0,664 | 4º | 0,778 | 6º |
| Espírito Santo | 0,505 | 7º | 0,640 | 7º | 0,771 | 7º |
| Minas Gerais | 0,478 | 10º | 0,624 | 8º | 0,769 | 8º |
| Mato Grosso | 0,449 | 13º | 0,601 | 11º | 0,767 | 9º |
| Mato Grosso do Sul | 0,488 | 8º | 0,613 | 10º | 0,762 | 10º |
| Goiás | 0,487 | 9º | 0,615 | 9º | 0,750 | 11º |
| Amapá | 0,472 | 11º | 0,577 | 13º | 0,747 | 12º |
| Roraima | 0,459 | 12º | 0,598 | 12º | 0,732 | 13º |
| Tocantins | 0,369 | 25º | 0,525 | 18º | 0,732 | 14º |
| Acre | 0,402 | 21º | 0,517 | 21º | 0,719 | 15º |
| Rio Grande do Norte | 0,428 | 16º | 0,552 | 14º | 0,717 | 16º |
| Ceará | 0,405 | 20º | 0,541 | 16º | 0,716 | 17º |
| Rondônia | 0,407 | 19º | 0,537 | 17º | 0,715 | 18º |
| Amazonas | 0,430 | 15º | 0,515 | 22º | 0,709 | 19º |
| Pernambuco | 0,440 | 14º | 0,544 | 15º | 0,709 | 20º |
| Bahia | 0,386 | 22º | 0,512 | 23º | 0,703 | 21º |
| Paraíba | 0,382 | 23º | 0,506 | 24º | 0,701 | 22º |
| Sergipe | 0,408 | 18º | 0,518 | 19º | 0,681 | 23º |
| Maranhão | 0,357 | 27º | 0,476 | 26º | 0,678 | 24º |
| Piauí | 0,362 | 26º | 0,484 | 25º | 0,678 | 25º |
| Pará | 0,413 | 17º | 0,518 | 19º | 0,675 | 26º |
| Alagoas | 0,370 | 24º | 0,471 | 27º | 0,667 | 27º |

Fonte: Atlas do Desenvolvimento Humano -IPEA/PNUD/Fundação João Pinheiro.

Elaboração: Instituto Mauro Borges / Segplan-GO / Gerência de Sistematização e Disseminação de Informações Socioeconômicas - 2017.

Classificação segundo IDH: Muito Alto (acima de 0,800)

Alto (de 0,700 a 0,799)

Médio (de 0,600 - 0,699)

Baixo (de 0,500 a 0,599)

Muito Baixo (de 0 a 0,500)

INFRAESTRUTURA

A infraestrutura de transportes é fundamental para o desenvolvimento econômico de um local ou região. No caso de Goiás não é diferente, pois o estado tem localização privilegiada no país. Essa localização central de Goiás no território brasileiro favorece o uso de diferentes modais - rodoviário, ferroviário, aeroviário, hidroviário e duto viário - que interligam as demais regiões do país. Isso apresenta vantagens e desvantagens em decorrência de fatores como segurança e eficiência no atendimento às demandas, custo do frete em relação ao valor da mercadoria, tipo e destino da mercadoria.

Rodoviário

A condição geral das rodovias localizadas no estado está assim distribuída: 5,5% das rodovias em ótimo estado, 32,3% bom, 34,7% regular, 21,6% ruim e 5,9% péssimo (CNT, 2016). Sobre a classificação de alguns aspectos das rodovias, 44% da superfície do pavimento encontram-se em ótimas condições. Quanto à sinalização, em 32,3% das rodovias é considerada boa.

Destaque nos últimos anos foi a duplicação das principais rodovias que cortam o estado, estando algumas com obras em andamento.

Ferrovário

Goiás dispõe de 685 km da Ferrovia Centro-Atlântica (FCA) que atende a região sudeste do estado e o Distrito Federal. A FCA tem 7.080 km de extensão e é considerada o principal e mais eficiente eixo de conexão entre as regiões Nordeste, Sudeste e Centro-Oeste do Brasil. Integra grandes portos como os de Vitória-ES, Santos-SP, Angra dos Reis-RJ, de Salvador (BA) e Porto Seco de Anápolis-GO. É um grande corredor de importação e exportação de produtos para Goiás como: açúcar, adubos e fertilizantes, derivados de petróleo e álcool, produtos siderúrgicos, soja e farelo de soja, fosfato, ferro-gusa, minérios, contêineres e carga geral.

A Ferrovia Norte-Sul entre Anápolis-GO e Palmas-TO integrará o trecho até o porto de Itaqui no Maranhão. Outro trecho da ferrovia Norte-Sul liga Anápolis a Estrela d'Oeste em São Paulo. Neste trecho sul, há obras em andamento cuja previsão de conclusão é para 2017. Assim, essa ferrovia terá em território goiano 991 km de trilhos, os quais atravessarão as regiões norte, central e o sudoeste do Estado. A expectativa é que ela mude o perfil econômico do Brasil Central.

Aeroviário

De acordo com a Agência Nacional de Aviação Civil (ANAC), há em Goiás quatro aeroportos utilizados por voos domésticos regulares e não regulares: Goiânia, Rio Verde, Caldas Novas e Minaçu. O estado conta com 34 aeródromos públicos e 114 aeródromos privados.

Além disso, o modal aéreo está em fase de melhoria com o Aeroporto de Cargas de Anápolis, com obras em andamento, que permitirá a movimentação de aeronaves com 400 toneladas de carga.

O novo aeroporto de Goiânia começou a operar em maio de 2016 e tem 34,1 mil m². Também, a capacidade de atendimento de passageiro por ano que era de 3,5 milhões foi ampliada para 6,5 milhões de pessoas.

Hidroviário

Com 2.400 km de extensão, a Hidrovia Tietê-Paraná tem como trecho mais relevante o percurso entre São Simão-GO e Pederneiras (SP) sendo responsável pelo transporte de 2,5 milhões de toneladas de grãos e farelos do Centro Oeste, o que favorece de forma econômica e segura o escoamento de parte da produção goiana de grãos. O Complexo Portuário de São Simão, localizado à margem direita do Rio Paranaíba, no sul de Goiás, transporta madeira, carvão, adubo e areia, mas também, grandes empresas transportam soja, farelo de soja e milho. As mercadorias vão de São Simão até Pederneiras ou Anhembi-SP em barcas, dos quais os produtos seguem por modal ferroviário ou rodoviário até o porto de Santos-SP. O complexo de São Simão possui capacidade de armazenagem total, somando todos os terminais, de 2,506 milhões de toneladas/ano.

Energia

O parque gerador elétrico goiano destaca-se pela geração de eletricidade através de energia renovável, principalmente a hidráulica, em função da disponibilidade de fontes e de seus custos de geração que são técnica e economicamente viáveis e muito importantes para a sustentabilidade de sua matriz energética.

Conforme a Agência Nacional de Energia Elétrica (ANEEL), o parque gerador elétrico compõe-se de 147 empreendimentos em operação com capacidade instalada de 7.574 MW de potência. Desse total, 71% são gerados por usinas hidrelétricas e 23% por usinas térmicas. Está prevista para os próximos anos uma adição de 66.300kW na capacidade de geração do estado, provenientes dos 3 empreendimentos atualmente em construção.

A expansão acelerada da indústria sucroenergética com alguns projetos de cogeração, contribui para o parque gerador elétrico goiano. Existem 96 usinas termelétricas em operação em Goiás, cujo potencial de geração soma 1.762 MW, sendo os principais combustíveis utilizados o bagaço de cana-de-açúcar e o óleo diesel.

Estado de Goiás - Infraestrutura Energética - 2016



Tabela 1 - ESTADO DE GOIÁS: Número de consumidores de energia elétrica por classe - 2014 – 16.

| Ano | Total | Residencial | Industrial | Comercial | Rural | Poder Público | Iluminação pública | Serviço público | Próprio |
|---------|-----------|-------------|------------|-----------|---------|---------------|--------------------|-----------------|---------|
| 2014(1) | 2.750.111 | 2.310.336 | 10.942 | 225.770 | 181.386 | 18.393 | 657 | 2.351 | 275 |
| 2015(1) | 2.836.288 | 2.394.885 | 10.537 | 225.906 | 183.797 | 17.822 | 656 | 2.417 | 268 |
| 2016(1) | 2.860.032 | 2.423.521 | 10.001 | 219.875 | 185.309 | 17.949 | 656 | 2.533 | 258 |

Fonte: Centrais Elétricas de Goiás S/A / Companhia Hidrelétrica São Patrício.

Elaboração: Instituto Mauro Borges / Segplan-GO / Gerência de Sistematização e Disseminação de Informações Socioeconômicas -2016.

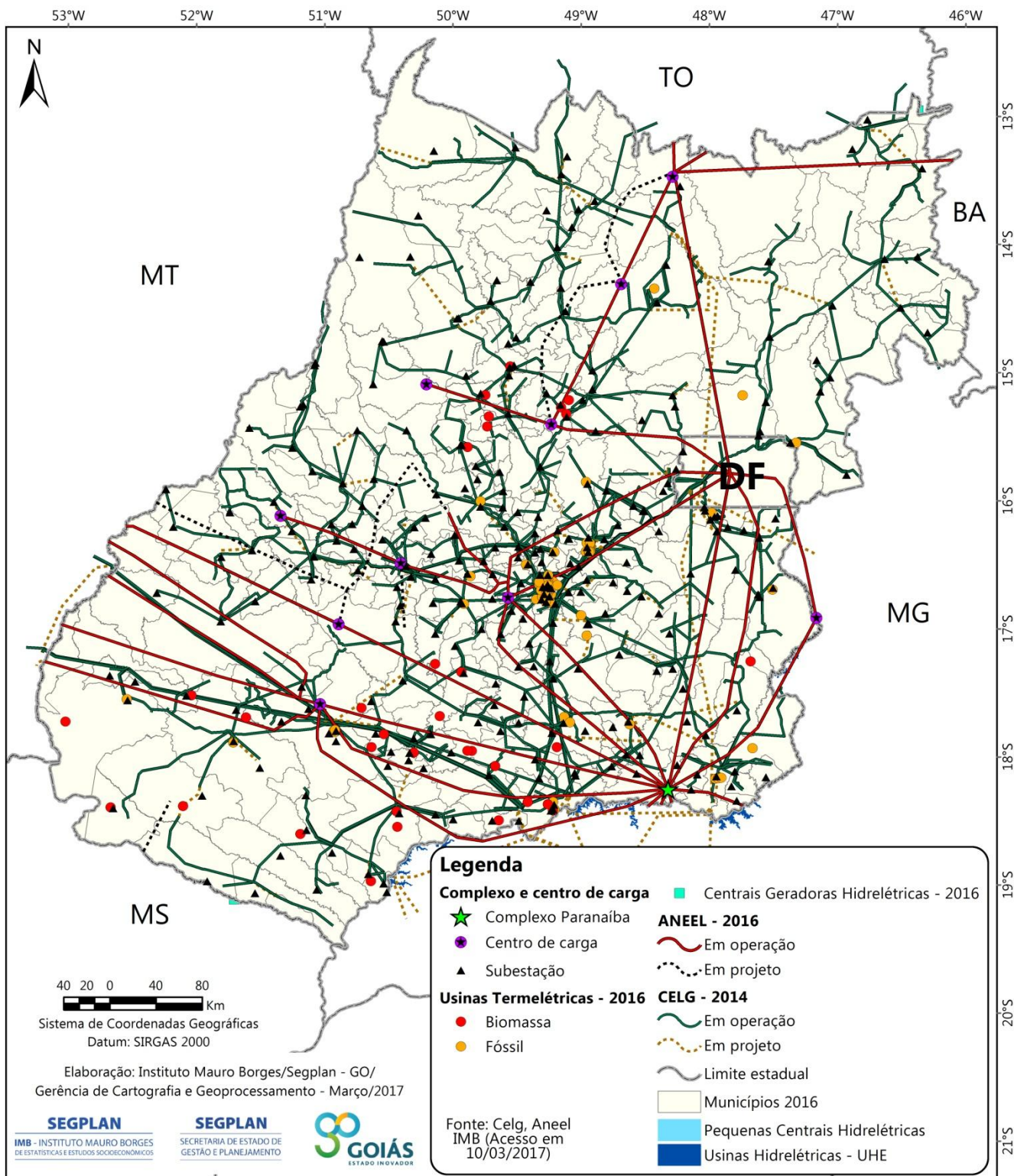
(1) – Não incluso a rede básica

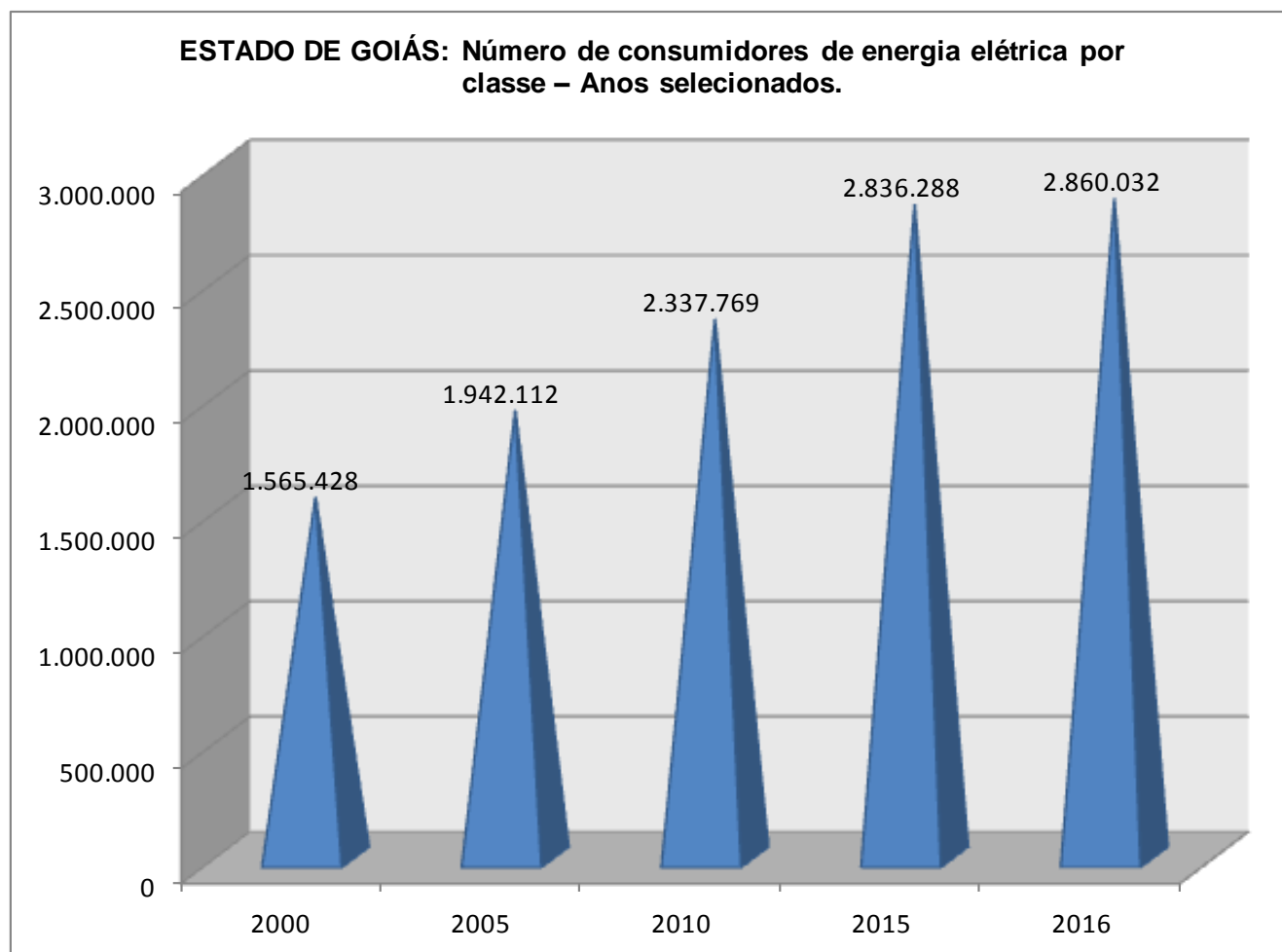

Elaboração: Instituto Mauro Borges / Segplan-GO / Gerência de Sistematização e Disseminação de Informações Socioeconômicas - 2017.

Tabela 2 - ESTADO DE GOIÁS: Consumo de energia elétrica por classe - 2014 - 16. (Mwh)

| Ano | Total | Residencial | Industrial | Comercial | Rural | Poder Público | Iluminação pública | Serviço público | Próprio |
|---------|------------|-------------|------------|-----------|-----------|---------------|--------------------|-----------------|---------|
| 2014(1) | 12.765.142 | 4.334.301 | 3.363.526 | 2.355.657 | 1.311.238 | 436.759 | 574.745 | 382.444 | 6.472 |
| 2015(1) | 13.086.719 | 4.513.601 | 3.322.634 | 2.418.489 | 1.315.802 | 443.966 | 683.745 | 382.534 | 5.947 |
| 2016(1) | 13.006.934 | 4.467.756 | 3.260.611 | 2.320.345 | 1.417.525 | 439.430 | 704.418 | 391.483 | 5.367 |

Fonte: Centrais Elétricas de Goiás S/A / Companhia Hidrelétrica São Patrício / SEINFRA.

Elaboração: Instituto Mauro Borges / Segplan-GO / Gerência de Sistematização e Disseminação de Informações Socioeconômicas - 2017.

(1) – Não incluso a rede básica

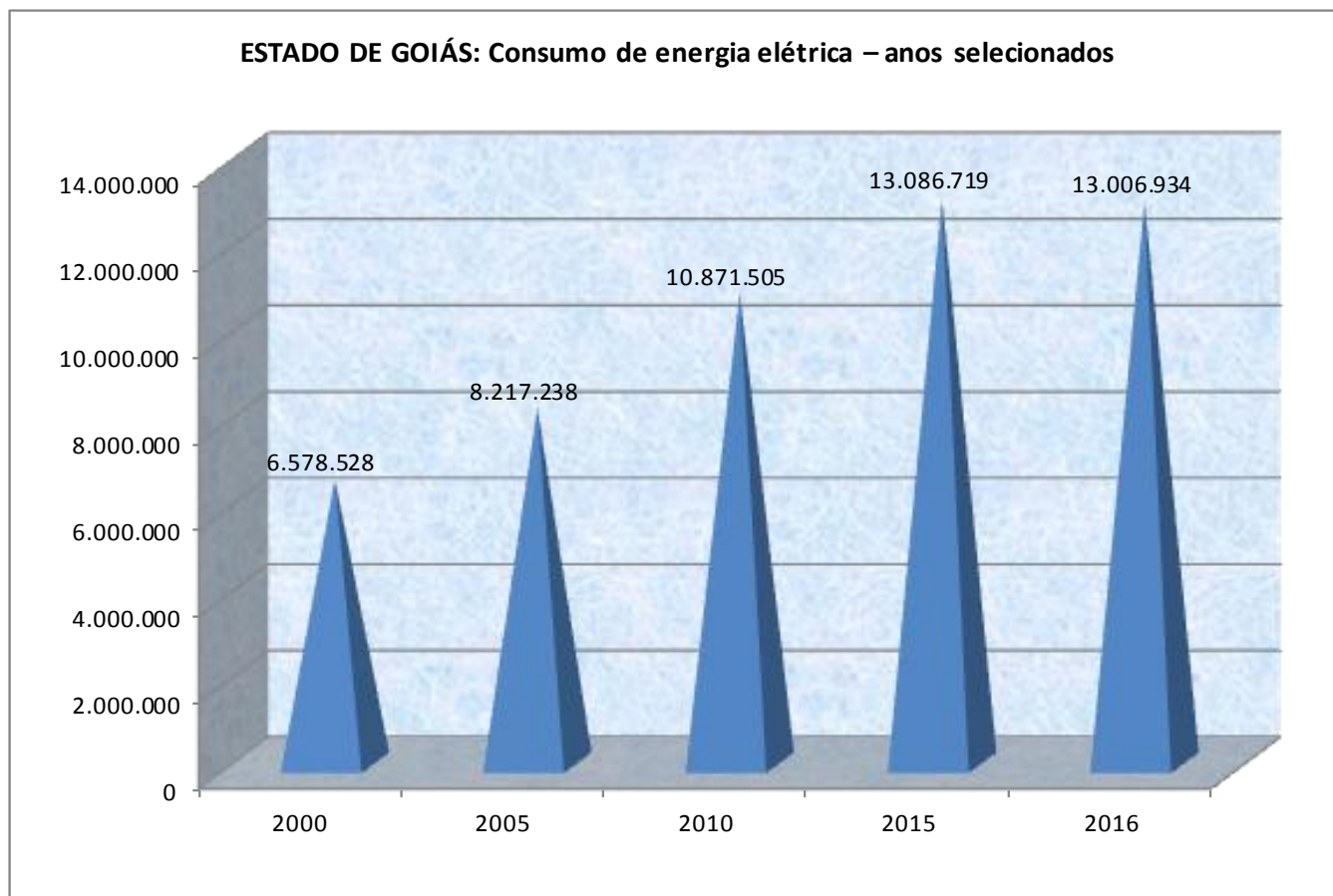

Elaboração: Instituto Mauro Borges / Segplan-GO / Gerência de Sistematização e Disseminação de Informações Socioeconômicas - 2017.

Tabela 3 - ESTADO DE GOIÁS: Balanço Energético - 2010 - 12. (10.000Mwh)

| Ano | Energia Gerada | | Total | Energia Exportada | Perdas | Consumo Total |
|------|----------------|---------|--------|-------------------|--------|---------------|
| | Hidráulica | Térmica | | | | |
| 2010 | 28.003 | 1.463 | 29.466 | 17.644 | 1.290 | 10.532 |
| 2011 | 31.526 | 2.428 | 33.954 | 21.500 | 1.492 | 10.962 |
| 2012 | 38.413 | 2.163 | 40.576 | 27.222 | 1.627 | 11.727 |

Fonte: Secretaria da Infraestrutura do Estado de Goiás / Superintendência de Energia e Telecomunicações.

Elaboração: Instituto Mauro Borges / Segplan-GO / Gerência de Sistematização e Disseminação de Informações Socioeconômicas - 2017.

Nota: No levantamento da produção de energia hidráulica foram considerados 50% da energia produzida nas usinas localizadas em rios fronteiriços.

Tabela 4 – ESTADO DE GOIÁS: Capacidade de geração das usinas em operação – Posição: 06/02/2017.

| Usina | Classificação | Potência Outorgada (kW) | Destino da Energia | Proprietário | Município |
|--------------------------------------|---------------|-------------------------|--------------------|--|---------------------------|
| Alto Araguaia | PCH | 800 | SP | 100% para Primavera Energia S.A | Alto Araguaia - MT |
| | | | | | Sta Rita do Araguaia - GO |
| Cachoeira Dourada | UHE | 658.000 | SP | 100% para Centrais Elétricas Cachoeira Dourada | Cachoeira Dourada - GO |
| | | | | | Itumbiara - GO |
| Cana Brava | UHE | 450.000 | PIE | 100% para ENGIE Brasil Energia S/A | Cavalcante - GO |
| | | | | | Minaçu - GO |
| Corumbá I | UHE | 375.000 | SP | 100% para Furnas Centrais Elétricas S/A. | Caldas Novas - GO |
| | | | | | Corumbaíba - GO |
| Espora | UHE | 32.000 | PIE | 100% para Espora Energética S/A | Aporé - GO |
| | | | | | Serranópolis - GO |
| Irara | PCH | 30.000 | PIE | 100% para Irara Energética S.A | Rio Verde - GO |
| Itumbiara | UHE | 2.082.000 | SP | 100% para Furnas Centrais Elétricas S/A. | Araporã - MG |
| | | | | | Itumbiara - GO |
| Itumirim | UHE | 50.000 | PIE | 100% para Companhia Energética Itumirim | Aporé - GO |
| Lago Azul | PCH | 3.992 | APE | 100% para Lago Azul S.A. | Cristalina - GO |
| | | | | | Ipameri - GO |
| Cachoeira do Ronca (Antiga Mosquito) | CGH | 900 | SP | 100% para Celg Geração e Transmissão S.A | Campos Belos - GO |
| Queimado | UHE | 105.000 | PIE | 17.5% para CEB Participações S.A 82.5% para CEMIG Geração e Transmissão S.A | Cristalina - GO |
| | | | | | Unai - MG |
| Rochedo | UHE | 4.000 | SP | 100% para Celg Geração e Transmissão S.A | Piracanjuba - GO |
| São Simão | UHE | 1.710.000 | SP | 100% para CEMIG Geração e Transmissão S.A | Santa Vitória - MG |
| | | | | | São Simão - GO |
| Serra da Mesa | UHE | 1.275.000 | SP | 100% para Furnas Centrais Elétricas S/A. | Cavalcante - GO |
| | | | | | Minaçu - GO |
| Emborcação | UHE | 1.192.000 | SP | 100% para CEMIG Geração e Transmissão S.A | Cascalho Rico - MG |
| | | | | | Catalão - GO |
| Piranhas | PCH | 18.000 | PIE | 100% para Serra Negra Energética S.A | Piranhas - GO |
| São Domingos | UHE | 12.000 | SP | 100% para Celg Geração e Transmissão S.A | São Domingos - GO |
| Corumbá IV | UHE | 127.000 | PIE | 100% para Corumbá Concessões S.A | Luziânia - GO |
| Jalles Machado | UTE | 40.000 | PIE | 100% para Jalles Machado S.A | Goianésia - GO |
| Goianésia | UTE | 7.300 | PIE | 100% para Usina Goianésia S.A. | Goianésia - GO |
| Goiasa | UTE | 46.520 | PIE | 100% para Goiatuba Álcool Ltda | Goiatuba - GO |
| Riachão (Antiga Santa Edwiges I) | PCH | 13.400 | PIE | 100% para Riachão Energética S.A. | Buritinópolis - GO |
| | | | | | Mambaí - GO |
| Santa Edwiges II | PCH | 13.000 | PIE | 100% para Rialma Companhia Energética II S.A | Buritinópolis - GO |
| | | | | | Mambaí - GO |
| Santa Edwiges III | PCH | 11.600 | PIE | 100% para Rialma Companhia Energética III S.A. | Buritinópolis - GO |
| Corumbá III | UHE | 96.447 | PIE | 40% para Energética Corumbá III S/A 60% para Geração CIII S.A. | Luziânia - GO |
| Serra do Facão | UHE | 212.580 | PIE | 100% para Serra do Facão Energia S.A. | Catalão - GO |
| | | | | | Davinópolis - GO |
| São Domingos II | PCH | 24.660 | PIE | 100% para Santa Cruz Power Corporation Usinas Hidroelétricas S.A | São Domingos - GO |
| Mosquitão | PCH | 30.000 | PIE | 100% para Concessionária Mosquitão | Arenópolis - GO |

Tabela 4 – ESTADO DE GOIÁS: Capacidade de geração das usinas em operação – Posição: 06/02/2017.

| Usina | Classificação | Potência Outorgada (kW) | Destino da Energia | Proprietário | Município |
|--|---------------|-------------------------|--------------------|--|--|
| | | | | S/A | Iporá - GO |
| Daia | UTE | 44.440 | PIE | 100% para USINA TERMELETRICA DE ANAPOLIS SOCIEDADE ANONIMA | Anápolis - GO |
| Xavantes Aruanã | UTE | 53.576 | PIE | 100% para Usina Xavantes S.A. | Goiânia - GO |
| Planalto | PCH | 17.000 | PIE | 100% para Planalto Energética Ltda | Aporé - GO Cassilândia - MS |
| Caçu | UHE | 65.000 | PIE | 100% para Gerdau Aços Longos S.A. | Caçu - GO |
| Barra dos Coqueiros | UHE | 90.000 | PIE | 100% para Gerdau Aços Longos S.A. | Cachoeira Alta - GO |
| Salto | UHE | 116.000 | PIE | 100% para Rio Verde Energia S.A. | Caçu - GO Itarumã - GO |
| Salto do Rio Verdinho | UHE | 93.000 | PIE | 100% para Companhia Brasileira de Alumínio | Caçu - GO Itarumã - GO |
| Retiro Velho | PCH | 18.000 | PIE | 100% para Retiro Velho Energética S.A | Aporé - GO |
| Palma | PCH | 27.000 | PIE | 100% para Brasil Central Engenharia Ltda | Mimoso de Goiás - GO Padre Bernardo - GO |
| Muçungo | PCH | 9.990 | PIE | 100% para Construtora LJA Ltda | Água Fria de Goiás - GO Planaltina - GO |
| Goiandira | PCH | 27.000 | PIE | 100% para Goiás Sul Geração de Energia S.A. | Goiandira - GO Nova Aurora - GO |
| Mambaí II | PCH | 12.000 | PIE | 100% para Rio Corrente S.A | Sítio d'Abadia - GO |
| Jataí | PCH | 30.000 | PIE | 100% para Jataí Energética S.A | Jataí - GO |
| Nova Aurora | PCH | 21.000 | PIE | 100% para Goiás Sul Geração de Energia S.A. | Goiandira - GO Ipameri - GO Nova Aurora - GO |
| Pontal do Prata | PCH | 13.774 | PIE | 100% para Rialma Companhia Energética V S.A | Aporé - GO Chapadão do Céu - GO |
| Santo Antônio do Caiapó | PCH | 30.000 | PIE | 100% para Rialma Companhia Energética IV S.A | Arenópolis - GO Ivolândia - GO Palestina de Goiás - GO |
| Cooper-Rubi | UTE | 21.000 | PIE | 100% para Cooperativa Agroindustrial de Rubiataba Ltda | Rubiataba - GO |
| Nova Geração | UTE | 6.200 | PIE | 100% para Nova Geração Comércio e Serviços S.A | Jandaia - GO |
| CRV | UTE | 10.000 | PIE | 100% para CRV Industrial Ltda | Carmo do Rio Verde - GO |
| Engenheiro José Luiz Muller de Godoy Pereira (Antiga Foz do Rio Claro) | UHE | 68.400 | PIE | 100% para Foz do Rio Claro Energia S.A. | Caçu - GO São Simão - GO |
| Boa Vista | UTE | 80.000 | PIE | 100% para Usina Boa Vista S.A. | Quirinópolis - GO |
| Aliança | CGH | 1.000 | REG | 100% para Energética Aliança Ltda. | Jataí - GO |
| Tamboril | PCH | 29.328 | PIE | 100% para Tamboril Energética S.A. | Arenópolis - GO Palestina de Goiás - GO |
| Porto das Águas | UTE | 160.000 | PIE | 100% para Cerradinho Bioenergia S.A | Chapadão do Céu - GO |
| Tropical Bioenergia | UTE | 80.000 | APE | 100% para BP Bioenergia Tropical S.A. | Edéia - GO |
| Queixada | PCH | 30.000 | PIE | 100% para Queixada Energética S.A | Aporé - GO Itarumã - GO |
| Galheiros I | PCH | 12.060 | PIE | 100% para Galheiros Geração de Energia Elétrica S.A | São Domingos - GO |
| Codora | UTE | 68.000 | PIE | 100% para AlbiomaCodora Energia S.A | Goianésia - GO |
| Verde 8 | PCH | 28.500 | PIE | 100% para Verde 08 Energia S.A. | Acreúna - GO Sta Helena de Goiás - GO Turvelândia - GO |

Tabela 4 – ESTADO DE GOIÁS: Capacidade de geração das usinas em operação – Posição: 06/02/2017.

| Usina | Classificação | Potência Outorgada (kW) | Destino da Energia | Proprietário | Município |
|--------------------|---------------|-------------------------|--------------------|--|-----------------------|
| NG Bioenergia I | UTE | 47.000 | PIE | 100% para Nova Gália Bioenergia Ltda | Paraúna - GO |
| Fazenda Velha | PCH | 16.500 | PIE | 100% para Energética Fazenda Velha S.A | Jataí - GO |
| CEM (Antiga Camen) | UTE | 24.000 | PIE | 100% para Central Energética Morrinhos | Morrinhos-Go. |
| Caçu I | UTE | 130.000 | PIE | 67% p/CER Caçu Energia SA e 33% p/ Rio Claro Agroindustrial SA | Caçu |
| Cachoeira Dourada | UTE | 40.000 | PIE | 100% p/ SJC Bioenergia Ltda | Cachoeira Dourada |
| Ypê | PCH | 29.300 | PIE | 100% p/ Santa Helena Energia SA | Santa Helena de Goiás |

Fonte: Agência Nacional de Energia Elétrica – ANEEL.

Elaboração: Instituto Mauro Borges / Segplan-GO / Gerência de Sistematização e Disseminação de Informações Socioeconômicas - 2017.

Legenda

CGH - Central Geradora Hidrelétrica

PCH - Pequena Central Hidrelétrica

UHE - Usina Hidrelétrica de Energia

UTE - Usina Termelétrica de Energia

APE - Autoprodução de Energia

PIE - Produção Independente de Energia

REG - Registro

SP - Serviço Público

Tabela 5 – Capacidade instalada de energia por unidades da Federação –Posição 06/02/2017.

| Unidade da Federação | 2017 | |
|----------------------|---------------------------|-------------|
| | Capacidade Instalada (kw) | % |
| Brasil | 151.632.241,71 | - |
| São Paulo | 23.065.342,55 | 15,21 |
| Paraná | 16.638.279,32 | 10,97 |
| Minas Gerais | 15.807.418,73 | 10,42 |
| Pará | 13.712.433,48 | 9,04 |
| Rio Grande do Sul | 9.758.113,03 | 6,44 |
| Bahia | 9.582.661,18 | 6,32 |
| Rio de Janeiro | 8.449.043,78 | 5,57 |
| Rondônia | 8.396.091,68 | 5,54 |
| Goiás | 7.563.968,09 | 4,99 |
| Santa Catarina | 4.587.091,12 | 3,03 |
| Pernambuco | 4.156.731,95 | 2,74 |
| Rio Grande do Norte | 3.834.199,84 | 2,53 |
| Ceará | 3.702.314,10 | 2,44 |
| Maranhão | 3.592.609,43 | 2,37 |
| Sergipe | 3.295.871,40 | 2,17 |
| Mato Grosso | 3.088.513,10 | 2,04 |
| Mato Grosso do Sul | 2.312.411,38 | 1,53 |
| Amazonas | 2.303.799,04 | 1,52 |
| Tocantins | 1.932.872,00 | 1,27 |
| Espírito Santo | 1.539.642,90 | 1,02 |
| Piauí | 1.196.286,00 | 0,79 |
| Amapá | 1.159.779,00 | 0,76 |
| Alagoas | 729.369,10 | 0,48 |
| Paraíba | 657.578,80 | 0,43 |
| Roraima | 263.360,40 | 0,17 |
| Acre | 250.401,90 | 0,17 |
| Distrito Federal | 56.058,40 | 0,04 |

Fonte: Agência Nacional de Energia Elétrica – ANEEL.

Elaboração: Instituto Mauro Borges / Segplan-GO / Gerência de Sistematização e Disseminação de Informações Socioeconômicas - 2017.

Nota: As usinas localizadas em divisa de estados do Brasil constarão, em sua totalização de capacidade instalada, na listagem de ambos os estados. Quando da obtenção da capacidade instalada do Brasil a potência (kW) é individualizada.

A Logística de Transporte em Goiás

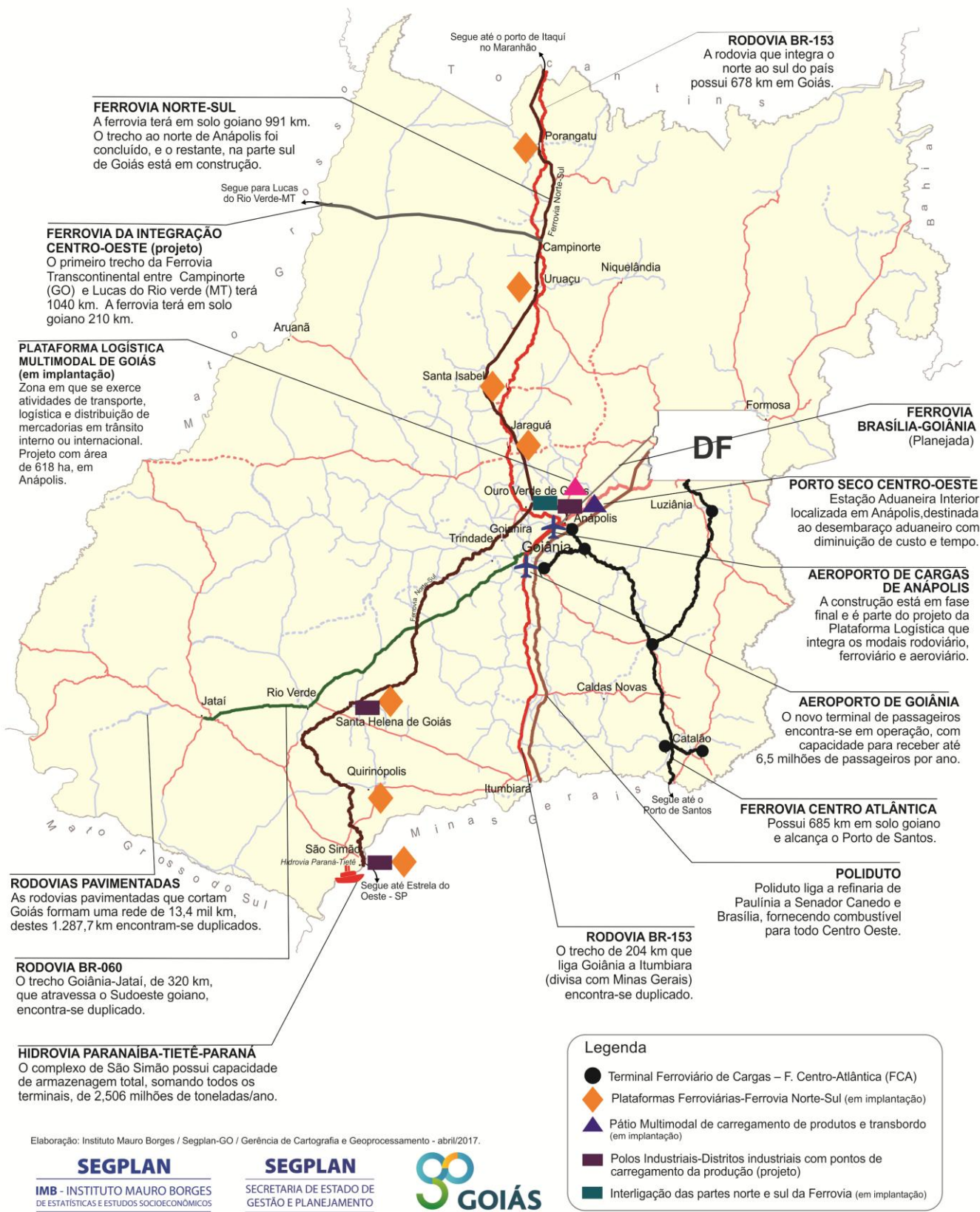

Elaboração: Instituto Mauro Borges / Segplan-GO / Gerência de Cartografia e Geoprocessamento - abril/2017.

SEGPLAN
IMB - INSTITUTO MAURO BORGES
DE ESTATÍSTICAS E ESTUDOS SOCIOECONÔMICOS

SEGPLAN
SECRETARIA DE ESTADO DE
GESTÃO E PLANEJAMENTO

GOIÁS
ESTADO INOVADOR

Elaboração: Instituto Mauro Borges / Segplan-GO / Gerência de Cartografia e Geoprocessamento - 2017.

Tabela 1 - ESTADO DE GOIÁS: Rede rodoviária - 2014 – 16. (km)

| Especificação | Total | Planejada | Não Pavimentada | Em Obras de Pavimentação | Pavimentada | Pista Dupla Pavimentada |
|----------------------|------------------|-----------------|-----------------|--------------------------|------------------|-------------------------|
| 2014(1) | | | | | | |
| Total | 27.903,60 | 3.783,50 | 8.452,60 | 2.035,90 | 13.396,40 | 873,0 |
| Federal | 6.238,90 | 2.459,30 | 313,4 | 178,7 | 3.466,20 | 489,7 |
| Estadual coincidente | 1.903,70 | 0 | 454 | 71,9 | 1.449,70 | 39,6 |
| Estadual | 19.382,80 | 1.171,70 | 9.001,90 | 992,5 | 9.209,20 | 383,3 |
| 2015 (1) | | | | | | |
| Total | 27.907,6 | 3.879,5 | 8.391,4 | 2.008,7 | 13.779,5 | 1.155,2 |
| Federal | 6.242,9 | 2.555,3 | 252,2 | 151,5 | 3.435,4 | 765,8 |
| Estadual coincidente | 1.739,3 | - | 217,8 | 70,6 | 1.450,9 | 44,9 |
| Estadual | 19.925,4 | 1.324,2 | 7.921,4 | 1.786,6 | 8.893,2 | 344,5 |
| 2016(1) | | | | | | |
| Total | 27.979,4 | 3.985,8 | 7.333,4 | 2.008,7 | 14.803,0 | 1.278,7 |
| Federal | 6.314,7 | 2.661,6 | 252,2 | 151,5 | 3.400,9 | 765,8 |
| Estadual coincidente | 1.739,3 | - | 217,8 | 70,6 | 1.450,9 | 44,9 |
| Estadual | 19.925,4 | 1.324,2 | 6.863,4 | 1.786,6 | 9.951,2 | 468,0 |

Fonte: Agência Goiana de Transportes e Obras.

Elaboração: Instituto Mauro Borges / Segplan-GO / Gerência de Sistematização e Disseminação de Informações Socioeconômicas – 2016

(1) Posição: novembro

Tabela 2 - GOIÂNIA: Embarque e Desembarque de Passageiros e Cargas no Aeroporto de Goiânia – 2014 - 16.

| Ano | Passageiros | | Carga (t) |
|------|-------------|---------------|-----------|
| | Embarcados | Desembarcados | |
| 2014 | 1.685.901 | 1.677.291 | 5.599 |
| 2015 | 1.664.862 | 1.647.428 | 5.470 |
| 2016 | 1.518.865 | 1.494.256 | 4.724 |

Fonte: INFRAERO.

Elaboração: Instituto Mauro Borges / Segplan-GO / Gerência de Sistematização e Disseminação de Informações Socioeconômicas - 2017.

Preliminar

Aeródromos em Goiás

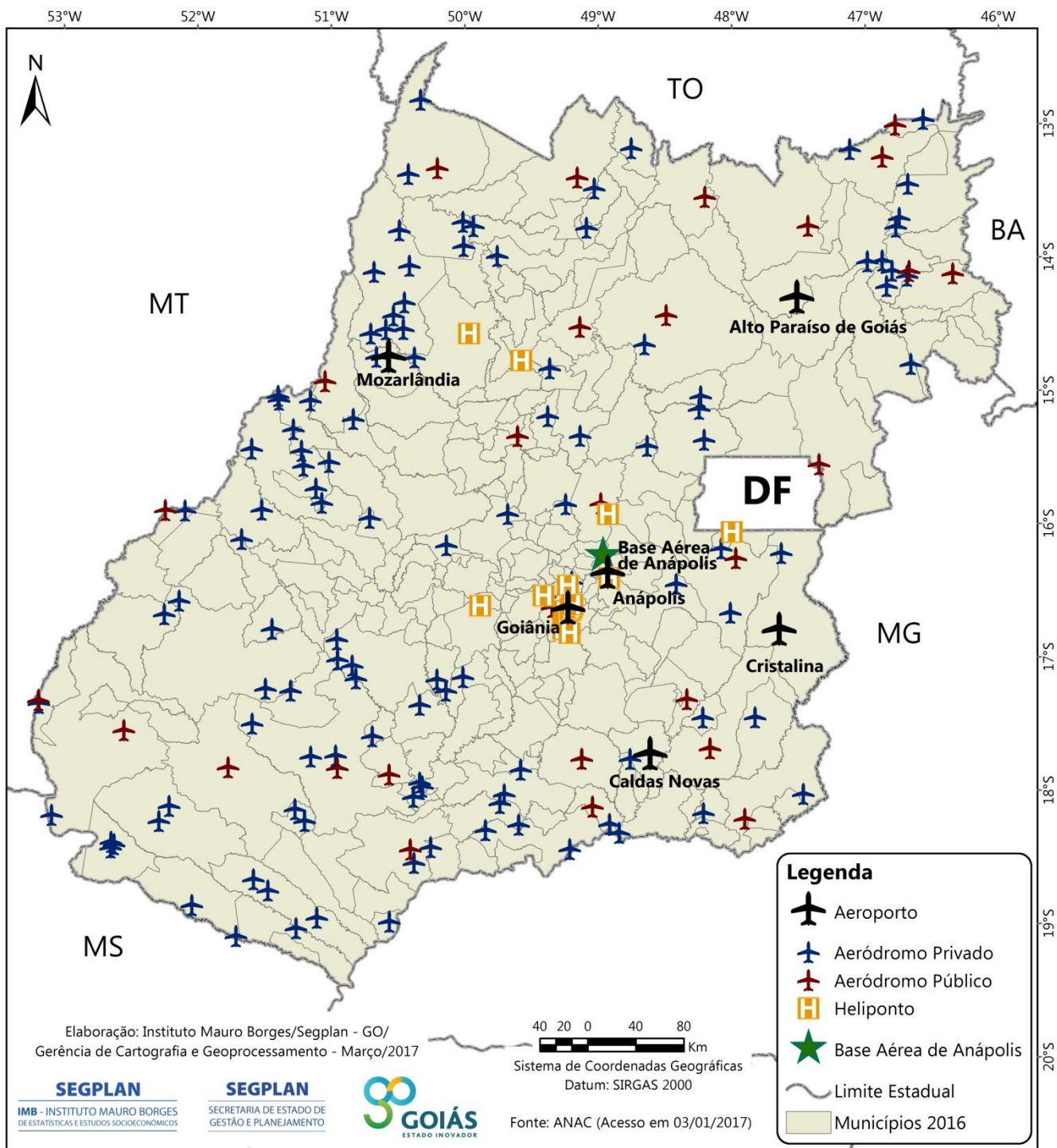

Elaboração: Instituto Mauro Borges/Segplan - GO/
Gerência de Cartografia e Geoprocessamento - Março/2017

SEGPLAN

IMB - INSTITUTO MAURO BORGES
DE ESTATÍSTICAS E ESTUDOS SOCIOECONÔMICOS

SEGPLAN

SECRETARIA DE ESTADO DE
GESTÃO E PLANEJAMENTO



40 20 0 40 80
Km
Sistema de Coordenadas Geográficas
Datum: SIRGAS 2000

Fonte: ANAC (Acesso em 03/01/2017)

Legenda

- Aeroporto
- Aeródromo Privado
- Aeródromo Público
- Heliponto
- Base Aérea de Anápolis
- Limite Estadual
- Municípios 2016

Elaboração: Instituto Mauro Borges / Segplan-GO / Gerência de Cartografia e Geoprocessamento - 2017.

Tabela 3 – ESTADO DE GOIÁS: Carteira nacional de habilitação expedida por faixa etária e sexo-2015 -16.

| Faixa etária | Total | | Masculino | | Feminino | | Não informado | |
|---------------|------------------|------------------|------------------|------------------|----------------|----------------|---------------|---------------|
| | 2015 | 2016 | 2015 | 2016 | 2015 | 2016 | 2015 | 2016 |
| Total | 2.486.362 | 2.577.759 | 1.701.974 | 1.748.636 | 764.630 | 809.325 | 19.758 | 19.798 |
| 18 a 19 | 36.330 | 34.227 | 25.415 | 23.698 | 10.915 | 10.529 | - | - |
| 20 a 24 | 232.129 | 234.351 | 150.547 | 150.514 | 81.581 | 83.836 | 1 | 1 |
| 25 a 29 | 309.239 | 311.183 | 195.241 | 194.292 | 113.998 | 116.891 | - | - |
| 30 a 34 | 333.386 | 338.318 | 207.651 | 208.824 | 125.735 | 129.494 | - | - |
| 35 a 39 | 309.376 | 325.841 | 195.494 | 202.989 | 113.881 | 122.852 | 1 | - |
| 40 a 44 | 262.603 | 275.234 | 171.271 | 176.941 | 90.835 | 97.995 | 497 | 298 |
| 45 a 49 | 230.353 | 238.725 | 157.885 | 161.203 | 71.115 | 76.284 | 1.353 | 1.238 |
| 50 a 54 | 199.920 | 208.862 | 142.859 | 147.572 | 54.742 | 59.145 | 2.319 | 2.145 |
| 55 a 59 | 162.188 | 169.773 | 120.625 | 124.978 | 38.720 | 41.999 | 2.843 | 2.796 |
| 60 a 64 | 127.694 | 134.655 | 97.696 | 102.157 | 26.579 | 29.223 | 3.419 | 3.275 |
| 65 a 69 | 93.244 | 100.466 | 72.976 | 78.208 | 16.904 | 18.732 | 3.364 | 3.526 |
| 70 a 74 | 63.485 | 68.963 | 52.005 | 55.974 | 9.329 | 10.644 | 2.151 | 2.345 |
| 75 a 79 | 47.566 | 49.822 | 40.648 | 42.271 | 5.308 | 5.862 | 1.610 | 1.689 |
| 80 a 99 | 66.036 | 73.553 | 59.683 | 66.102 | 4.607 | 5.438 | 1.746 | 2.013 |
| Não informado | 12.813 | 13.786 | 11.978 | 12.913 | 381 | 401 | 454 | 472 |

Fonte: DETRAN-GO

Elaboração: Instituto Mauro Borges / Segplan-GO / Gerência de Sistematização e Disseminação de Informações Socioeconômicas – 2017.

Tabela 4 – ESTADO DE GOIÁS: Frota de veículos por tipo – 2015 e 2016.

| Especificação | 2015 | 2016 |
|-----------------|------------------|------------------|
| Total | 3.585.844 | 3.686.332 |
| Automóvel | 1.702.064 | 1.746.851 |
| Caminhão | 108.556 | 109.559 |
| Caminhão Trator | 28.654 | 29.326 |
| Caminhonete | 329.873 | 338.912 |
| Camioneta | 79.448 | 83.111 |
| Chassi/Plata | - | 1 |
| Ciclomotor | 22.690 | 25.225 |
| Micro Ônibus | 8.896 | 9.167 |
| Motocicleta | 817.608 | 835.061 |
| Motoneta | 252.255 | 260.438 |
| Motor casa | 127 | 143 |
| Ônibus | 20.978 | 21.401 |
| Reboque | 150.474 | 160.080 |
| Semi-Reboque | 44.153 | 45.104 |
| Side-Car | 117 | 113 |
| Trator de Rodas | 229 | 230 |
| Trator Misto | 10 | 10 |
| Triciclo | 945 | 1.052 |
| Utilitário | 18.746 | 20.546 |
| Não Informado | 21 | 2 |

Fonte: DETRAN-GO

Elaboração: Instituto Mauro Borges / Segplan-GO / Gerência de Sistematização e Disseminação de Informações Socioeconômicas - 2017.

Tabela 5 - ESTADO DE GOIÁS e Goiânia: Frota de veículos cadastrados por habitantes – 2014 – 16.

| Especificação | Estado de Goiás | | | Goiânia | | |
|---------------------|-----------------|-----------|-----------|-----------|-----------|-----------|
| | 2014 | 2015 | 2016 | 2014 | 2015 | 2016 |
| Frota de Veículos | 3.428.161 | 3.585.844 | 3.686.332 | 1.134.763 | 1.152.396 | 1.166.427 |
| População (hab) (1) | 6.523.222 | 6.610.681 | 6.695.855 | 1.412.364 | 1.430.697 | 1.448.639 |
| Veículos / 100 hab. | 52,55 | 54,24 | 55,05 | 80,34 | 80,55 | 80,52 |

Fonte: DETRAN-GO / IBGE

Elaboração: Instituto Mauro Borges / Segplan-GO / Gerência de Sistematização e Disseminação de Informações Socioeconômicas - 2017.

(1) Estimativa 1º/07

Tabela 6 - ESTADO DE GOIÁS: Número de acidentes nas vias municipais goianas por natureza – 2011-13.

| Natureza | Quantidade de acidentes | | |
|-------------------------|-------------------------|---------|--------|
| | 2011 | 2012 | 2013 |
| Total | 99.665 | 103.205 | 50.653 |
| Abalroamento | 27.437 | 24.578 | 10.808 |
| Atropelamento | 4.316 | 4.236 | 1.955 |
| Atropelamento de animal | 821 | 944 | 487 |
| Capotagem | 2.465 | 2.307 | 1.362 |
| Choque com objeto fixo | 8.203 | 8.668 | 3.985 |
| Colisão | 39.792 | 45.841 | 25.296 |
| Outras | 4.724 | 5.764 | 2.715 |
| Tombamento | 11.907 | 10.867 | 4.045 |

Fonte: Departamento Estadual de Trânsito do Estado de Goiás - DETRAN-GO

Elaboração: Instituto Mauro Borges / Segplan-GO / Gerência de Sistematização e Disseminação de Informações Socioeconômicas - 2017.

Nota: Considerados apenas Acidentes de Trânsito ocorridos em vias municipais (não foram considerados os ocorridos nas Rodovias Estaduais e Federais).

ECONOMIA

Na economia, mudanças estruturais vêm ocorrendo nas atividades produtivas de Goiás. Embora com taxas de crescimento menores do que as demais atividades, a indústria tem alterado a estrutura produtiva da economia goiana, bem como o ganho de participação entre os grandes setores. Em período recente, as cadeias produtivas sucroalcooleira e automotiva têm impulsionado o setor industrial do estado, bem como a formação de polos industriais como os de Anápolis e Catalão e o agroindustrial em Rio Verde.

O alto crescimento do setor industrial ocorre por conta de alguns fatores, entre eles se destacam: a localização privilegiada do estado no território nacional; a produção e exploração de algumas matérias-primas, principalmente de origem agropecuária e extrativa, juntamente com a integração da agroindústria com a agropecuária moderna.

Valor do Produto Interno Bruto de Goiás 2010-14 e projeção para 2015 e 2016 (R\$ bilhões)

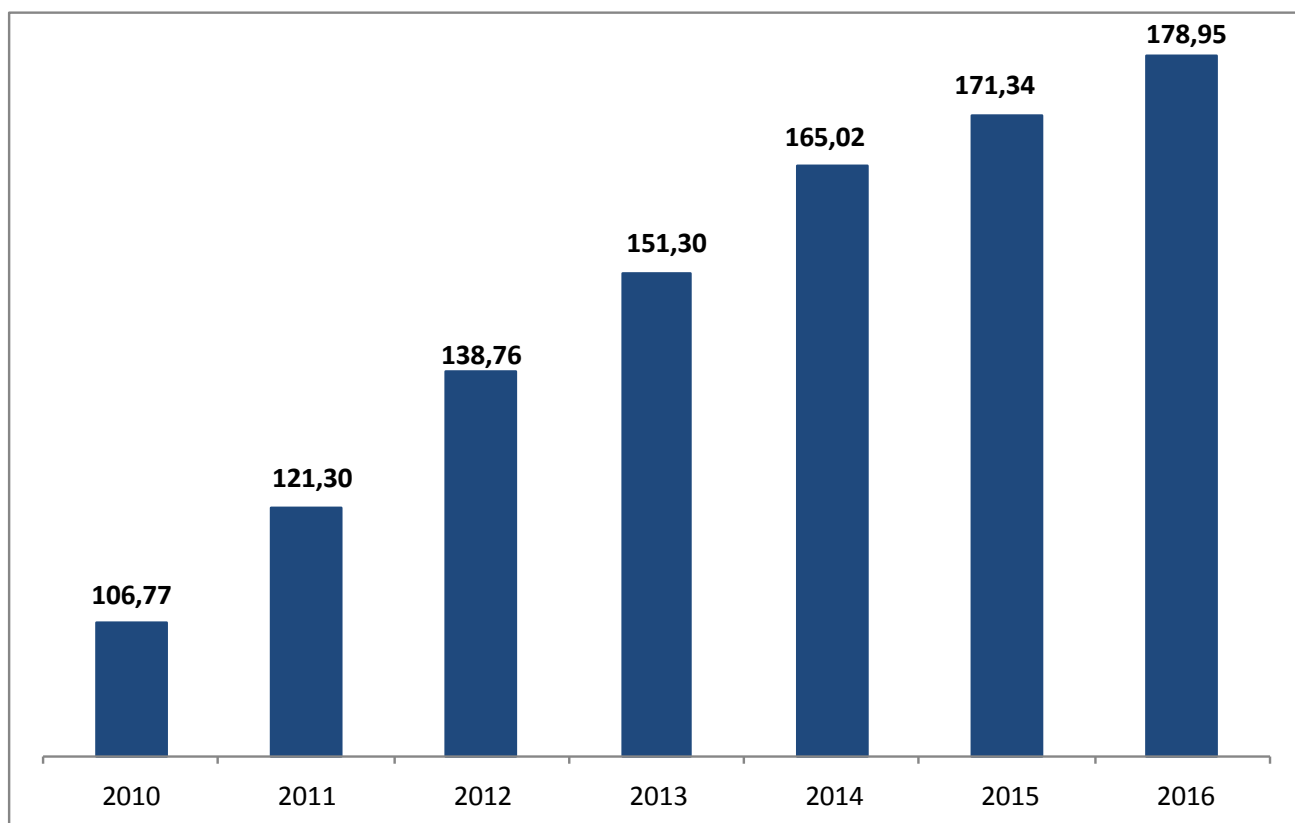

Fonte: Instituto Mauro Borges - *PIB de 2015 e 2016 estimado pela metodologia do PIB trimestral.

Na agricultura, Goiás figura entre os maiores produtores em nível nacional de soja, sorgo, milho, feijão, cana-de-açúcar e algodão. O ótimo desempenho do setor agropecuário vem ocorrendo graças ao processo de modernização agrícola, principalmente a partir dos anos 1980.

Na pecuária, o estado é destaque em rebanho bovino e está entre os maiores produtores nacionais de suínos, equinos, aves, leite e ovos, além do que se mostra bastante competitivo no abate de bovinos suínos e aves.

Ainda, as atividades agropecuárias e minerais são destaques na produção de *commodities* para exportação, sendo que, historicamente, em média, 75% das exportações goianas são compostas por produtos ligados a soja, carnes e minérios.

O setor de serviços ainda é o maior gerador de renda e empregos no estado. Nessa atividade, o comércio tem peso relevante na economia goiana, tanto o comércio varejista como o atacadista. Este último tem se beneficiado da localização estratégica de Goiás como centro de distribuição para o resto do país, principalmente Norte e Nordeste.

Tudo isso contribui para que Goiás seja a nona economia entre os estados brasileiros.

O Produto Interno Bruto goiano cresceu significativamente no período recente, entretanto, o crescimento em termos *per capita* ainda não foi suficiente para alcançar a média nacional. Não contribui para um melhor desempenho nesse aspecto o crescimento da população no estado, já que Goiás vem apresentando taxas geométricas de crescimento populacional acima da média nacional tendo como um dos fatores explicativos a migração proveniente de outras unidades da Federação.

PRODUTO INTERNO BRUTO

Tabela 1 – ESTADO DE GOIÁS, Centro-Oeste e Brasil: Produto interno bruto a preço de mercado corrente e Per capita – 2012-14.

| Especificação | PIB a preços correntes (R\$milhões) | | | PIB per capita(R\$) | | |
|---------------|-------------------------------------|-----------|-----------|---------------------|-----------|-----------|
| | 2012 | 2013 | 2014 | 2012 | 2013 | 2014 |
| Goiás | 138.758 | 151.300 | 165.015 | 22.543,93 | 23.515,55 | 25.296,60 |
| Centro-Oeste | 444.538 | 485.623 | 542.632 | 30.819,44 | 32.389,57 | 35.653,48 |
| Brasil | 4.814.760 | 5.331.619 | 5.778.953 | 24.825,15 | 26.521,15 | 28.500,24 |

Fonte: Instituto Mauro Borges / Segplan-GO / Gerência de Contas Regionais e Indicadores.

Elaboração: Instituto Mauro Borges / Segplan-GO / Gerência de Sistematização e Disseminação de Informações Socioeconômicas - 2017.

Nota: Série 2010 -2014 sob a nova metodologia

Tabela 2 – ESTADO DE GOIÁS e Centro-Oeste: Participação no PIB do Brasil a preço de mercado corrente – 2012-14.(%)

| Especificação | 2012 | 2013 | 2014 |
|---------------|------|------|------|
| Goiás | 2,9 | 2,8 | 2,9 |
| Centro-Oeste | 9,2 | 9,1 | 9,4 |

Fonte: Instituto Mauro Borges / Segplan-GO / Gerência de Contas Regionais e Indicadores.

Elaboração: Instituto Mauro Borges / Segplan-GO / Gerência de Sistematização e Disseminação de Informações Socioeconômicas - 2017.

Nota: Série 2010 -2014 sob a nova metodologia

Tabela 3 – ESTADO DE GOIÁS: Estrutura do PIB – 2012-14.

| Ano | Estrutura do PIB por setores (%) | | | |
|------|----------------------------------|--------------|-----------|----------|
| | PIB | Agropecuária | Indústria | Serviços |
| 2012 | 100,0 | 11,5 | 25,8 | 62,6 |
| 2013 | 100,0 | 12,3 | 25,8 | 61,9 |
| 2014 | 100,0 | 10,7 | 23,8 | 65,6 |

Fonte: Instituto Mauro Borges / Segplan-GO / Gerência de Contas Regionais e Indicadores.

Elaboração: Instituto Mauro Borges / Segplan-GO / Gerência de Sistematização e Disseminação de Informações Socioeconômicas - 2017.

Nota:Série 2010 -2014 sob a nova metodologia

Tabela 4 – ESTADO DE GOIÁS: Taxa real de variação – 2012-14.

| Setor | Taxa real de variação (%) | | |
|--------------|---------------------------|------|------|
| | 2012 | 2013 | 2014 |
| Agropecuária | 8,8 | 1,2 | -1,0 |
| Indústria | 1,3 | 3,8 | 2,2 |
| Serviços | 4,9 | 3,5 | 1,7 |
| PIB | 4,5 | 3,1 | 1,9 |

Fonte: Instituto Mauro Borges / Segplan-GO / Gerência de Contas Regionais e Indicadores.

Elaboração: Instituto Mauro Borges / Segplan-GO / Gerência de Sistematização e Disseminação de Informações Socioeconômicas - 2017.

Nota:Série 2010 -2014 sob a nova metodologia

Tabela 5 - ESTADO DE GOIÁS e Brasil: PIB Trimestral - (Base: igual período do ano anterior) – 2015-2016 (%).

| Períodos | Agropecuária | | Indústria | | Serviços | | PIB | |
|-----------------------|--------------|-------------|-------------|-------------|-------------|-------------|-------------|-------------|
| | Goiás | Brasil | Goiás | Brasil | Goiás | Brasil | Goiás | Brasil |
| 1º Trim. 2015 | 5,5 | 7,1 | -3,3 | -4,7 | -0,1 | -1,1 | 0,7 | -1,8 |
| 2º Trim. 2015 | 0,7 | 4,7 | -3,3 | -5,5 | -2,2 | -2,1 | -1,8 | -3,0 |
| 3º Trim. 2015 | -11,8 | 0,2 | -5,1 | -6,4 | -3,8 | -3,4 | -5,1 | -4,5 |
| 4º Trim. 2015 | 6,6 | 0,8 | -7,3 | -8,6 | -5,4 | -4,1 | -6,9 | -5,8 |
| Acumulado 2015 | -2,6 | 3,6 | -4,8 | -6,3 | -2,9 | -2,7 | -3,2 | -3,8 |
| 1º Trim. 2016 | 10,5 | -8,3 | -6,4 | -7,0 | -4,6 | -3,5 | -2,0 | -5,4 |
| 2º Trim. 2016 | -1,1 | -6,1 | -2,6 | -2,9 | -3,8 | -2,7 | -3,1 | -3,6 |
| 3º Trim. 2016 | -9,1 | -6,0 | -2,4 | -2,9 | -2,3 | -2,2 | -3,4 | -2,9 |
| 4º Trim. 2016 | 4,9 | -5,0 | -4,1 | -2,5 | -0,7 | -2,4 | -2,0 | -2,5 |
| Acumulado 2016 | 0,6 | -6,6 | -3,7 | -3,8 | -2,9 | -2,7 | -2,7 | -3,6 |

Fonte: Instituto Mauro Borges / SEGPLAN-GO / Gerência de Contas Regionais e Indicadores.

Elaboração: Instituto Mauro Borges / SEGPLAN-GO / Gerência de Sistematização e Disseminação de Informações Socioeconômicas - 2017.

Estimativa sujeita à revisão

AGRICULTURA

Tabela 1 - ESTADO DE GOIÁS - Área plantada dos produtos agrícolas - 2013 - 15.

| Produtos | Área plantada (ha) | | |
|------------------------------|--------------------|-----------|-----------|
| | 2013 | 2014 | 2015 |
| Abacate | 20 | 26 | 52 |
| Abacaxi | 2.623 | 2.693 | 2.850 |
| Algodão herbáceo (em caroço) | 53.270 | 68.129 | 32.175 |
| Alho | 2.045 | 2.268 | 2.328 |
| Arroz em casca | 42.602 | 32.266 | 25.558 |
| Banana | 12.521 | 12.380 | 13.011 |
| Batata inglesa | 5.221 | 7.952 | 5.838 |
| Borracha (látex coagulado) | 3.950 | 5.905 | 6.350 |
| Café | 6.130 | 5.599 | 6.747 |
| Cana-de-açúcar | 860.482 | 882.216 | 911.847 |
| Cebola | 1.812 | 2.400 | 2.335 |
| Coco-da-baía | 1.016 | 999 | 955 |
| Ervilha | - | - | 400 |
| Feijão | 131.173 | 129.491 | 123.052 |
| Girassol | 3.629 | 4.770 | 7.290 |
| Goiaba | 208 | 184 | 226 |
| Laranja | 6.597 | 7.155 | 7.273 |
| Limão | 484 | 504 | 303 |
| Mamão | 39 | 137 | 87 |
| Mandioca | 9.995 | 12.106 | 12.721 |
| Manga | 71 | 64 | 154 |
| Maracujá | 377 | 362 | 488 |
| Melancia | 7.695 | 6.122 | 6.757 |
| Milho | 1.229.994 | 1.404.928 | 1.409.102 |
| Palmito | 814 | 787 | 972 |
| Soja | 2.947.957 | 3.176.995 | 3.263.118 |
| Sorgo granífero | 283.431 | 335.070 | 243.974 |
| Tangerina | 850 | 921 | 864 |
| Tomate | 15.679 | 11.755 | 10.664 |
| Trigo | 4.062 | 8.091 | 9.190 |
| Uva | 214 | 138 | 150 |

Fonte: IBGE

Elaboração: Instituto Mauro Borges / Segplan-GO / Gerência de Sistematização e Disseminação de Informações Socioeconômicas - 2017.

Tabela 2 - ESTADO DE GOIÁS - Área colhida dos produtos agrícolas - 2013 - 15.

| Produtos | Área colhida (ha) | | |
|------------------------------|-------------------|-----------|-----------|
| | 2013 | 2014 | 2015 |
| Abacate | 20 | 26 | 52 |
| Abacaxi | 2.623 | 2.693 | 2.850 |
| Algodão herbáceo (em caroço) | 53.270 | 68.129 | 32.175 |
| Alho | 2.045 | 2.268 | 2.328 |
| Arroz em casca | 42.502 | 32.216 | 25.258 |
| Banana | 12.441 | 12.380 | 13.011 |
| Batata inglesa | 5.221 | 7.952 | 5.838 |
| Borracha (látex coagulado) | 3.950 | 5.905 | 6.350 |
| Café | 6.110 | 5.599 | 6.747 |
| Cana-de-açúcar | 860.482 | 894.843 | 911.847 |
| Cebola | 1.812 | 2.400 | 2.335 |
| Coco-da-baía | 1.016 | 999 | 955 |
| Ervilha | - | - | 400 |
| Feijão | 130.863 | 129.371 | 122.797 |
| Girassol | 3.629 | 4.770 | 7.290 |
| Goiaba | 208 | 184 | 226 |
| Laranja | 6.597 | 7.149 | 7.273 |
| Limão | 484 | 504 | 303 |
| Mamão | 39 | 137 | 87 |
| Mandioca | 9.995 | 12.456 | 12.721 |
| Manga | 71 | 64 | 154 |
| Maracujá | 377 | 362 | 488 |
| Melancia | 7.645 | 6.122 | 6.757 |
| Milho | 1.229.994 | 1.404.928 | 1.401.843 |
| Palmito | 814 | 787 | 972 |
| Soja | 2.947.887 | 3.176.995 | 3.260.025 |
| Sorgo granífero | 283.431 | 335.070 | 243.974 |
| Tangerina | 850 | 921 | 864 |
| Tomate | 15.679 | 11.720 | 10.653 |
| Trigo | 4.062 | 8.091 | 9.190 |
| Uva | 214 | 138 | 150 |

Fonte: IBGE

Elaboração: Instituto Mauro Borges / Segplan-GO / Gerência de Sistematização e Disseminação de Informações Socioeconômicas - 2017.

Tabela 3 - ESTADO DE GOIÁS - Produção agrícola - 2013 - 15.

| Produtos | Produção (t) | | |
|------------------------------|--------------|------------|------------|
| | 2013 | 2014 | 2015 |
| Abacate | 200 | 243 | 455 |
| Abacaxi | 56.177 | 58.994 | 62.914 |
| Algodão herbáceo (em caroço) | 205.167 | 267.179 | 131.995 |
| Alho | 30.680 | 21.050 | 34.741 |
| Arroz em casca | 146.643 | 126.941 | 108.938 |
| Banana | 196.540 | 196.701 | 194.311 |
| Batata inglesa | 202.215 | 181.430 | 243.470 |
| Borracha (látex coagulado) | 11.687 | 15.066 | 17.947 |
| Café | 16.285 | 14.670 | 18.123 |
| Cana-de-açúcar | 69.376.714 | 70.152.466 | 70.412.725 |
| Cebola | 120.600 | 85.280 | 105.225 |
| Coco-da-baía | 14.205 | 13.515 | 13.181 |
| Ervilha | - | - | 1.200 |
| Feijão | 294.027 | 316.287 | 289.463 |
| Girassol | 5.677 | 8.228 | 11.133 |
| Goiaba | 7.215 | 6.307 | 6.422 |
| Laranja | 128.975 | 139.628 | 149.202 |
| Limão | 5.239 | 6.185 | 4.088 |
| Mamão | 970 | 2.926 | 2.127 |
| Mandioca | 166.622 | 206.311 | 207.751 |
| Manga | 594 | 626 | 2.046 |
| Maracujá | 5.998 | 5.338 | 8.582 |
| Melancia | 245.270 | 237.719 | 246.950 |
| Milho | 7.686.971 | 9.088.029 | 9.512.503 |
| Palmito | 13.718 | 13.944 | 17.802 |
| Soja | 8.913.069 | 8.938.560 | 8.606.210 |
| Sorgo granífero | 923.304 | 1.058.051 | 898.123 |
| Tangerina | 18.447 | 20.074 | 15.733 |
| Tomate | 1.317.607 | 1.055.337 | 912.976 |
| Trigo | 19.543 | 43.428 | 43.857 |
| Uva | 4.859 | 3.230 | 4.008 |

Fonte: IBGE

Elaboração: Instituto Mauro Borges / Segplan-GO / Gerência de Sistematização e Disseminação de Informações Socioeconômicas - 2017.

(1) Quantidade produzida de abacaxi e coco-da-baía é expressa em **mil frutos**

Tabela 4 - ESTADO DE GOIÁS - Rendimento médio dos produtos agrícolas - 2013 - 15.

| Produtos | Rendimento médio (kg/ha) | | |
|------------------------------|--------------------------|--------|--------|
| | 2013 | 2014 | 2015 |
| Abacate | 10.000 | 9.346 | 8.750 |
| Abacaxi | 21.417 | 21.906 | 22.075 |
| Algodão herbáceo (em caroço) | 3.851 | 3.922 | 4.102 |
| Alho | 15.002 | 9.281 | 14.923 |
| Arroz em casca | 3.450 | 3.940 | 4.313 |
| Banana | 15.798 | 15.889 | 14.934 |
| Batata inglesa | 38.731 | 22.816 | 41.704 |
| Borracha (látex coagulado) | 2.959 | 2.551 | 2.826 |
| Café | 2.665 | 2.620 | 2.686 |
| Cana-de-açúcar | 80.625 | 78.396 | 77.220 |
| Cebola | 66.556 | 35.533 | 45.064 |
| Coco-da-baía | 13.981 | 13.527 | 13.802 |
| Ervilha | - | - | 3.000 |
| Feijão | 2.247 | 2.445 | 2.357 |
| Girassol | 1.564 | 1.725 | 1.527 |
| Goiaba | 34.688 | 34.277 | 28.416 |
| Laranja | 19.551 | 19.531 | 20.515 |
| Limão | 10.824 | 12.272 | 13.492 |
| Mamão | 24.872 | 21.358 | 24.448 |
| Mandioca | 16.671 | 16.563 | 16.331 |
| Manga | 8.366 | 9.781 | 13.286 |
| Maracujá | 15.910 | 14.746 | 17.586 |
| Melancia | 32.082 | 38.830 | 36.547 |
| Milho | 6.250 | 6.469 | 6.786 |
| Palmito | 16.853 | 17.718 | 18.315 |
| Soja | 3.024 | 2.814 | 2.640 |
| Sorgo granífero | 3.258 | 3.158 | 3.681 |
| Tangerina | 21.702 | 21.796 | 18.209 |
| Tomate | 84.036 | 90.046 | 85.701 |
| Trigo | 4.811 | 5.367 | 4.772 |
| Uva | 22.706 | 23.406 | 26.720 |

Fonte: IBGE

Elaboração: Instituto Mauro Borges / Segplan-GO / Gerência de Sistematização e Disseminação de Informações Socioeconômicas - 2017.

(1) Rendimento médio de abacaxi e coco-da-baía é expresso em **frutos/ha**.**Tabela 5- ESTADO DE GOIÁS, Centro-Oeste e Brasil: Produção de grãos - 2013 - 17 (toneladas).**

| Ano | Goiás | Centro-Oeste | Brasil | Posição Goiás/Brasil | Participação Goiás/Brasil(%) |
|----------|------------|--------------|-------------|-------------------------|---------------------------------|
| 2013 | 18.131.632 | 78.466.663 | 191.016.977 | 4º | 9,49 |
| 2014 | 19.757.173 | 83.018.762 | 197.376.656 | 4º | 10,01 |
| 2015 | 19.569.247 | 89.734.985 | 212.349.875 | 4º | 9,22 |
| 2016 (1) | 16.934.053 | 75.121.500 | 187.092.959 | 4º | 9,05 |
| 2017 (2) | 23.215.069 | 100.588.633 | 235.905.916 | 4º | 9,84 |

Fonte: IBGE

Elaboração: Instituto Mauro Borges / Segplan-GO / Gerência de Sistematização e Disseminação de Informações Socioeconômicas - 2017.

(1) Preliminar

(2) Posição: abril/2017

Tabela 6 - ESTADO DE GOIÁS: Produção dos principais produtos agrícolas - 2013 - 15 (toneladas).

| Produto | 2013 | 2014 | 2015 |
|-----------------------------|------------|------------|------------|
| Abacaxi (mil frutos) | 56.177 | 58.994 | 62.914 |
| Algodão herbáceo | 205.167 | 267.179 | 131.995 |
| Alho | 30.680 | 21.050 | 34.741 |
| Arroz (em casca) | 146.643 | 126.941 | 108.938 |
| Café | 12.285 | 14.670 | 18.123 |
| Cana-de-açúcar | 69.376.714 | 70.152.466 | 70.412.725 |
| Feijão (1ª, 2ª e 3ª safra) | 294.027 | 316.287 | 289.463 |
| Laranja | 128.975 | 139.628 | 149.202 |
| Milho (1ª, 2ª e 3ª safra) | 7.686.971 | 9.088.029 | 9.512.503 |
| Soja | 8.913.069 | 8.938.560 | 8.606.210 |
| Sorgo granífero | 923.304 | 1.058.051 | 898.123 |
| Tomate (mesa e industrial) | 1.317.607 | 1.055.337 | 912.976 |
| Trigo (sequeiro e irrigado) | 19.543 | 43.428 | 43.857 |

Fonte: IBGE

Elaboração: Instituto Mauro Borges / Segplan-GO / Gerência de Sistematização e Disseminação de Informações Socioeconômicas - 2017.

Tabela 7- CENTRO - OESTE: Produção dos principais produtos agrícolas – 2013 - 15 (toneladas).

| Produto | 2013 | 2014 | 2015 |
|-----------------------------|-------------|-------------|-------------|
| Abacaxi (mil frutos) | 102.650 | 100.636 | 105.156 |
| Algodão herbáceo | 2.246.598 | 2.816.688 | 2.643.300 |
| Alho | 34.368 | 24.530 | 37.375 |
| Arroz (em casca) | 739.776 | 802.400 | 815.984 |
| Café | 29.522 | 27.465 | 27.940 |
| Cana-de-açúcar | 131.498.315 | 133.265.028 | 134.453.693 |
| Feijão (1ª, 2ª e 3ª safra) | 626.239 | 693.921 | 668.897 |
| Laranja | 152.120 | 161.407 | 173.280 |
| Milho (1ª, 2ª e 3ª safra) | 35.866.951 | 36.076.856 | 41.121.795 |
| Soja | 38.262.612 | 41.989.830 | 43.943.604 |
| Sorgo granífero | 1.435.308 | 1.465.986 | 1.302.358 |
| Tomate (mesa e industrial) | 1.372.117 | 1.135.989 | 961.355 |
| Trigo (sequeiro e irrigado) | 33.085 | 76.460 | 85.546 |

Fonte: IBGE

Elaboração: Instituto Mauro Borges / Segplan-GO / Gerência de Sistematização e Disseminação de Informações Socioeconômicas - 2017.

Tabela 8 - BRASIL: Produção dos principais produtos agrícolas - 2013 - 15 (toneladas).

| Produto | 2013 | 2014 | 2015 |
|-----------------------------|-------------|-------------|-------------|
| Abacaxi (mil frutos) | 1.731.879 | 1.762.938 | 1.801.415 |
| Algodão herbáceo | 4.289.417 | 4.236.763 | 4.066.791 |
| Alho | 93.859 | 93.769 | 117.272 |
| Arroz (em casca) | 12.150.309 | 12.175.602 | 12.301.201 |
| Café | 2.709.026 | 2.804.070 | 2.645.494 |
| Cana-de-açúcar | 768.090.444 | 736.108.487 | 748.636.167 |
| Feijão (1ª, 2ª e 3ª safra) | 3.220.825 | 3.294.586 | 3.090.014 |
| Laranja | 14.851.788 | 16.927.637 | 16.746.247 |
| Milho (1ª, 2ª e 3ª safra) | 78.756.177 | 79.877.714 | 85.284.656 |
| Soja | 81.724.477 | 86.760.520 | 97.464.936 |
| Sorgo granífero | 2.153.131 | 2.279.114 | 2.136.450 |
| Tomate (mesa e industrial) | 4.294.912 | 4.302.777 | 4.187.729 |
| Trigo (sequeiro e irrigado) | 6.176.786 | 6.261.895 | 5.508.451 |

Fonte: IBGE

Elaboração: Instituto Mauro Borges / Segplan-GO / Gerência de Sistematização e Disseminação de Informações Socioeconômicas - 2017.

ESTADO DE GOIÁS: Produção de grãos (ton)

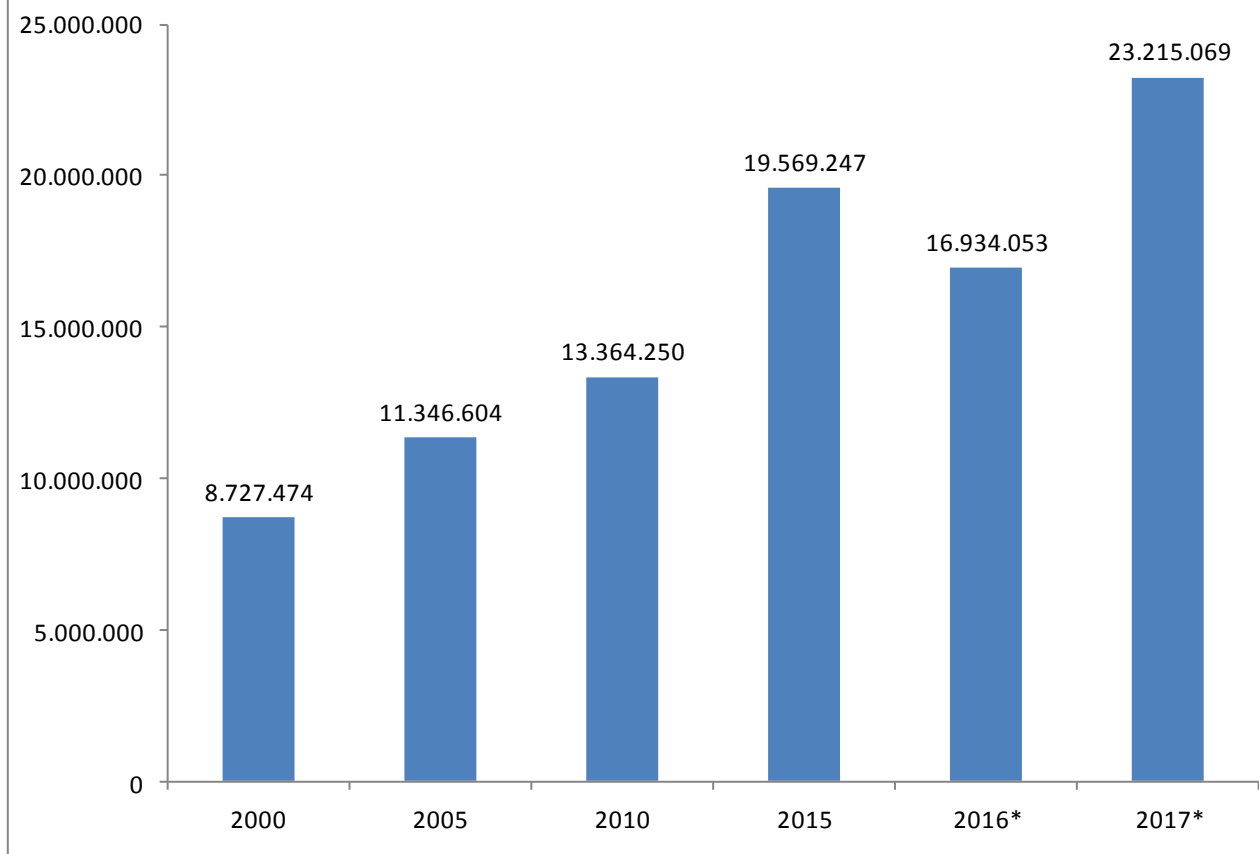

Fonte: IBGE

Elaboração: Instituto Mauro Borges / Segplan-GO / Gerência de Sistematização e Disseminação de Informações Socioeconômicas - 2017.

*Preliminar

ESTADO DE GOIÁS: Produção percentual do total de grãos - 2017*

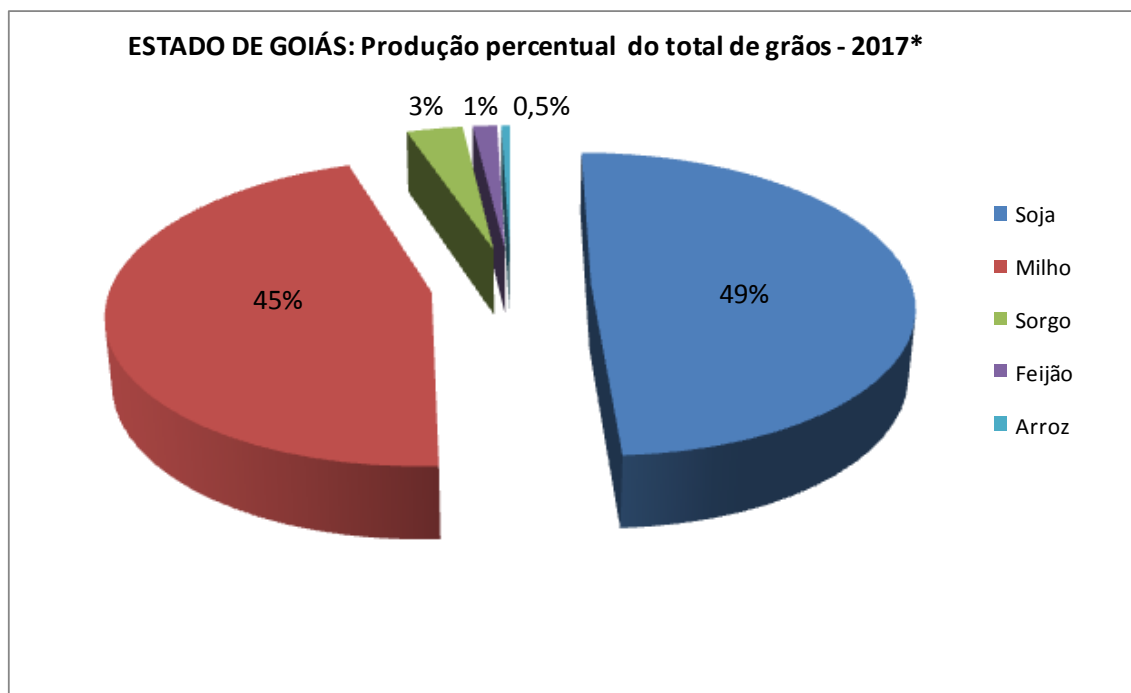

Fonte: IBGE

Elaboração: Instituto Mauro Borges / Segplan-GO / Gerência de Sistematização e Disseminação de Informações Socioeconômicas - 2017.

*Preliminar (estimativa em abril/2017)

Tabela 9 - Estado de Goiás: Participação na comercialização da CEASA-GO – 2013 – 15.

| Ano | Total de Toneladas | Toneladas advindas de Goiás | Participação de Goiás (%) |
|------|--------------------|-----------------------------|---------------------------|
| 2013 | 873.310 | 392.530 | 44,9 |
| 2014 | 913.815 | 426.317 | 46,6 |
| 2015 | 931.677 | 451.797 | 48,5 |

Fonte: CEASA/GO.

Elaboração: Instituto Mauro Borges / SEGPLAN-GO/Gerência de Sistematização e Disseminação de Informações Socioeconômicas - 2016.

Tabela 10 - Estado de Goiás: Participação dos principais municípios do estado na oferta da comercialização na CEASA-GO – 2015.

| Município | Total de toneladas | Oferta do município na oferta total do Estado (%) |
|--------------------------|--------------------|---|
| Total | 412.567,68 | 91,36 |
| Cristalina | 63.483,12 | 14,06 |
| Goianápolis | 45.543,29 | 10,08 |
| Anápolis | 43.485,24 | 9,63 |
| Leopoldo de Bulhões | 34.141,26 | 7,56 |
| Nerópolis | 24.836,89 | 5,5 |
| Campo Limpo | 24.555,03 | 5,44 |
| Inhumas | 12.989,21 | 2,88 |
| Jaraguá | 12.798,81 | 2,83 |
| Ouro Verde de Goiás | 11.905,44 | 2,64 |
| Bela Vista de Goiás | 9.797,00 | 2,17 |
| Itaberaí | 9.582,77 | 2,12 |
| Goiânia | 9.207,67 | 2,04 |
| Corumbá de Goiás | 8.004,18 | 1,77 |
| Alto Paraíso de Goiás | 7.970,21 | 1,76 |
| Abadia de Goiás | 7.850,58 | 1,74 |
| Piracanjuba | 7.399,80 | 1,64 |
| Terezópolis de Goiás | 7.208,67 | 1,6 |
| Hidrolândia | 6.618,11 | 1,47 |
| Pirenópolis | 5.850,54 | 1,3 |
| Nova Veneza | 4.696,46 | 1,04 |
| Petrolina de Goiás | 3.633,38 | 0,8 |
| Morrinhos | 3.581,31 | 0,79 |
| Bonfinópolis | 3.495,66 | 0,77 |
| Itaguari | 3.443,21 | 0,76 |
| Padre Bernardo | 3.348,08 | 0,74 |
| Silvânia | 3.170,00 | 0,7 |
| Luziânia | 3.108,67 | 0,69 |
| Itapuranga | 2.848,61 | 0,63 |
| São Luiz de Montes Belos | 2.321,90 | 0,51 |
| Ipiranga de Goiás | 2.263,00 | 0,5 |
| Santa Cruz de Goiás | 2.248,75 | 0,5 |
| Nova Glória | 2.234,67 | 0,49 |
| Gameleira | 2.207,83 | 0,49 |
| Jandaia | 2.139,84 | 0,47 |
| Itaguaru | 2.113,37 | 0,47 |
| Abadiânia | 2.041,01 | 0,45 |
| Rio Verde | 1.528,55 | 0,34 |
| Trindade | 4.590,98 | 1,02 |
| Uruana | 4.324,58 | 0,96 |

Fonte: CEASA/GO.

Elaboração: Instituto Mauro Borges / SEGPLAN-GO/Gerência de Sistematização e Disseminação de Informações Socioeconômicas - 2017.

Tabela 11 - Estado de Goiás: Principais produtos ofertados na CEASA/GO – 2015.

| Produto | Volume ofertado (t) | Oferta do Estado (%) | Oferta de outros Estados (%) | Participação na oferta geral (%) | Principais municípios do Estado na oferta |
|---------------|---------------------|----------------------|------------------------------|----------------------------------|--|
| Total | 902.179,73 | | | 98,04 | |
| Batatinha | 104.518,85 | 39,34 | 60,66 | 11,22 | Cristalina - Santa Cruz de Goiás – Piracanjuba – Niquelândia |
| Maça | 88.516,97 | 0,41 | 99,59 | 9,5 | Fraiburgo (SC) - São Joaquim (SC) – Caxias do Sul – Videira (SC) – Vacaria (RS) |
| Tomate | 87.926,64 | 76,67 | 23,33 | 9,44 | Anápolis – Goianápolis - Corumbá de Goiás - Leopoldo de Bulhões – Pirenópolis – Ouro Verde de Goiás |
| Laranja | 72.887,74 | 20,52 | 79,48 | 7,82 | Itaberaí - Inhumas - Goiânia - Hidrolândia - Trindade - Cristalina - São Francisco de Goiás |
| Repolho | 50.578,17 | 54,9 | 45,1 | 5,43 | Cristalina – Ouro Verde de Goiás - Anápolis - Goianápolis - Leopoldo de Bulhões |
| Cebola | 38.230,28 | 46,35 | 53,65 | 4,1 | Leopoldo de Bulhões – Cristalina – Anápolis – Santa Cruz de Goiás - Campo Limpo de Goiás |
| Mamão | 37.961,49 | 15,69 | 84,31 | 4,08 | Indiara – Jaraguá – Itapuranga – Itaberaí – Caldas Novas – Bom Jardim de Goiás. |
| Banana | 35.309,32 | 52,17 | 47,83 | 3,79 | Itaguaru - Itaguari - São Luís de Montes Belos - Adelândia - Anápolis- Ouro Verde de Goiás – São Francisco de Goiás |
| Abobora | 31.733,16 | 85,94 | 14,06 | 4,41 | São Miguel do Araguaia - Porangatu – Ceres - Ipiranga de Goiás - Itapaci - Itapuranga – Jaraguá - Cristalina – Jataí |
| Abacaxi | 29.666,14 | 49,04 | 50,96 | 3,18 | Jaraguá -São Luiz do Norte -São Luís de Montes Belos -Indiara -Morrinhos - Piracanjuba – Itaguari |
| Melancia | 29.197,54 | 15,78 | 84,22 | 3,13 | Uruana – Rialma – Nova Glória – Formoso – Morrinhos – Jaraguá – Ipameri |
| Melão | 22.203,24 | 0,01 | 99,99 | 2,38 | Moçoró (RN) – Petrolina (PE) – Juazeiro (BA) – Limoeiro do Norte - Ceará |
| Ovos | 21.375,70 | 62,87 | 37,13 | 2,29 | Bela Vista de Goiás – Leopoldo de Bulhões – Bastos (SP) |
| Mandioca | 20.571,65 | 98,47 | 1,53 | 2,21 | Inhumas - Teresópolis de Goiás - Leopoldo de Bulhões - Taquaral de Goiás - Anápolis - Campo Limpo de Goiás |
| Cenoura | 18.854,77 | 81,79 | 18,21 | 2,02 | Anápolis – Cristalina - Ouro Verde de Goiás - Bonfinópolis - Goianápolis - Leopoldo de Bulhões - Nerópolis – Luziânia |
| Milho Verde | 17.915,52 | 82,13 | 17,87 | 1,92 | Anápolis – Nerópolis - Inhumas - Nova Veneza - Abadia de Goiás - Bonfinópolis - Goianápolis - Leopoldo de Bulhões |
| Limão | 15.690,46 | 41,74 | 58,26 | 1,68 | Piracanjuba – Hidrolândia – Inhumas – Abadia de Goiás – Nerópolis – Trindade – Goianápolis. |
| Pepino | 15.012,89 | 98,39 | 1,61 | 1,61 | Anápolis – Leopoldo de Bulhões – Goianápolis – Nerópolis – Abadia de Goiás – Damolândia – Terezópolis de Goiás |
| Batata Doce | 13.324,82 | 95,4 | 4,6 | 1,43 | Campo Limpo de Goiás – Terezópolis – Goianápolis – Silvânia – Cristalina – Ouro Verde de Goiás |
| Chuchu | 12.840,52 | 96,88 | 3,12 | 1,38 | Abadia de Goiás – Terezópolis de Goiás – Goianápolis – Leopoldo de Bulhões – Ouro Verde de Goiás – Nerópolis |
| Beterraba | 12.706,38 | 85,54 | 14,46 | 1,36 | Cristalina - Ouro Verde de Goiás - Anápolis - Campo Limpo de Goiás - Leopoldo de Bulhões - Petrolina de Goiás |
| Abacate | 12.506,58 | 23,63 | 76,37 | 1,34 | Damolândia – Anápolis – Itaberaí – Nova Veneza – Ouro Verde de Goiás – Santa Barbara de Goiás – Turvânia – Abadia de Goiás - Goiânia |
| Cara | 12.399,21 | 90,61 | 9,39 | 1,33 | Cristalina - Ouro Verde de Goiás - Campo Limpo de Goiás - Anápolis - Leopoldo de Bulhões - Goianápolis |
| Inhame | 11.702,65 | 86,64 | 13,36 | 1,26 | Anápolis - Ouro Verde de Goiás – Campo Limpo de Goiás - Goianápolis - Leopoldo de Bulhões - Ouro Verde de Goiás |
| Abóbora Verde | 9.840,91 | 99,12 | 0,8 | 1,06 | Leopoldo de Bulhões - Piracanjuba - Nerópolis – Abadia de Goiás - Goianápolis – Goiânia - Terezópolis de Goiás |
| Tangerina | 8.519,22 | 57,73 | 42,27 | 0,91 | Ouro Verde de Goiás - Abadia de Goiás - Nerópolis - Terezópolis de Goiás – Hidrolândia - Leopoldo de Bulhões - Guaporé - Goianápolis |
| Manga | 8.267,98 | 41,36 | 58,64 | 0,89 | Bela Vista de Goiás – Palmeiras de Goiás – Piracanjuba – Montes Claros de Goiás. |
| Pêra | 6.996,51 | 0,03 | 99,97 | 0,75 | Fraiburgo SC – São Paulo – Argentina |
| Alho | 6.619,43 | 58,45 | 41,55 | 0,71 | Nerópolis (Chinês) – Argentina – Cristalina (Go) |
| Couve – Flor | 6.544,88 | 88,58 | 11,42 | 0,7 | Goianápolis – Leopoldo de Bulhões – Abadia de Goiás – Bela Vista de Goiás – Gameleira de Goiás – Anápolis |
| Uva | 6.161,84 | 0,99 | 99,01 | 0,66 | São João Da Paraúna - |
| Jilo | 5.914,71 | 99,82 | 0,18 | 0,63 | Anápolis - Ouro Verde de Goiás – Abadia de Goiás – Bonfinópolis - Goianápolis - Leopoldo de Bulhões – Damolândia |
| Maracuja | 5.874,70 | 36,67 | 63,33 | 0,63 | Itapuranga - Turvânia - Adelândia - Bela Vista de Goiás - Carmo do Rio Verde - Bela Vista de Goiás - Itaberaí |
| Quiabo | 5.779,70 | 96,75 | 3,25 | 0,62 | Anápolis – Leopoldo de Bulhões – Goianápolis - Abadia de Goiás - Bela Vista de Goiás - Palmeiras de Goiás |
| Pimentão | 4.465,50 | 93,25 | 6,75 | 0,48 | Anápolis - Ouro Verde de Goiás - Abadia de Goiás - Goianápolis - Leopoldo de Bulhões - Santo Antônio de Goiás |
| Pequi | 4.332,09 | 51,9 | 48,1 | 0,47 | Anápolis - Ouro Verde de Goiás - Abadia de Goiás - Goianápolis – Leopoldo de Bulhões - Santo Antônio de Goiás |
| Guariroba | 3.539,01 | 100 | 0 | 0,38 | S.L.M.Belos - Aurilândia - Itapuranga - Pontalina - Bela Vista de Goiás |
| Beringela | 2.889,41 | 99,48 | 0,52 | 0,31 | Senador Canedo – Goiânia – Nerópolis – Abadia De Goiás – Guaporé – Leopoldo de Bulhões. |
| Ameixa | 2.803,15 | 0 | 100 | 0,3 | São Paulo |
| Vagem | 2.107,65 | 97,47 | 2,53 | 0,23 | Abadia de Goiás - Anápolis - Terezópolis de Goiás - Goianápolis - Leopoldo de Bulhões - Ouro Verde de Goiás- Nerópolis |

Fonte: CEASA/GO.

Elaboração: Instituto Mauro Borges / SEGPLAN-GO/ Gerência de Sistematização e Disseminação de Informações Socioeconômicas - 2017.

EXTRATIVISMO

Tabela 1 - ESTADO DE GOIÁS: Produção das principais substâncias minerais – 2013 – 15 (t).

| Substância | 2013 | 2014 | 2015 |
|-------------------|-------------|-------------|-------------|
| Água mineral (1) | 155.032.502 | 189.689.995 | 181.455.443 |
| Amianto (2) | 290.826 | 311.228 | 232.052 |
| Calcário (3) | 2.241.416 | 2.282.769 | 2.029.555 |
| Calcário Agrícola | 3.787.300 | 4.422.703 | 3.232.392 |
| Cobalto | 3.239 | 3.865 | 2.771 |
| Cobre | 62.802 | 65.574 | 63.985 |
| Esmeralda (4) | ND | ND | ND |
| Fosfato | 3.484.689 | 2.425.709 | 2.316.566 |
| Ouro (4) | 6.280 | 7.766 | 6.605 |
| Nióbio | 12.464 | 12.773 | 12.740 |
| Níquel (5) | 66.919 | 75.956 | 48.800 |
| Vermiculita | 58.163 | 52.001 | 52.166 |

Fonte: Departamento Nacional da Produção Mineral.

Elaboração: Instituto Mauro Borges / Segplan-GO / Gerência de Sistematização e Disseminação de Informações Socioeconômicas - 2017.

(1) Em mil litros

(4) Em kg

(2) Fibras de amianto

(5) Níquel contido na liga de ferro níquel e no carbonato de níquel

(3) Calcário para cimento

NP - Não disponível

Tabela 2 - ESTADO DE GOIÁS: Comercialização das principais substâncias minerais – 2013 – 15 (t).

| Substância | 2013 | 2014 | 2015 |
|------------------|-------------|-------------|-------------|
| Água mineral (1) | 155.032.502 | 189.689.995 | 181.455.443 |
| Amianto (2) | 295.003 | 275.268 | 232.052 |
| Calcário (3) | 2.241.562 | 2.285.422 | 2.026.132 |
| Cal. Agrícola | 3.778.402 | 4.324.547 | 3.195.531 |
| Cobalto | 3.239 | 3.865 | 2.771 |
| Cobre | 63.331 | 65.574 | 63.985 |
| Esmeralda (4) | ND | ND | ND |
| Fosfato | 3.622.801 | 2.207.019 | 2.234.867 |
| Ouro (4) | 6.293 | 7.779 | 6.608 |
| Nióbio | 12.464 | 12.773 | 12.740 |
| Níquel (5) | 66.411 | 75.568 | 48.800 |
| Vermiculita | 64.232 | 52.001 | 50.835 |

Fonte: Departamento Nacional da Produção Mineral.

Elaboração: Instituto Mauro Borges / Segplan-GO / Gerência de Sistematização e Disseminação de Informações Socioeconômicas - 2017.

(1) Em mil litros

(4) Em kg

(2) Fibras de amianto

(5) Níquel contido na liga de ferro níquel e no carbonato de níquel

(3) Calcário para cimento

NP - Não disponível

Tabela 3 - ESTADO DE GOIÁS: Valor da comercialização das principais substâncias minerais – 2013 – 15 (R\$).

| Substância | 2013 | 2014 | 2015 |
|---------------|---------------|---------------|---------------|
| Água mineral | 73.091.198 | 127.860.646 | 86.127.125 |
| Amianto | 554.716.470 | 511.968.319 | 550.442.249 |
| Calcário | 25.368.954 | 33.129.084 | 34.142.390 |
| Cal. Agrícola | 196.292.161 | 191.376.282 | 144.675.415 |
| Cobalto | 247.252.996 | 284.851.307 | 291.345.800 |
| Cobre | 1.176.004.067 | 1.154.796.112 | 1.361.303.347 |
| Esmeralda | ND | ND | ND |
| Fosfato | 559.284.113 | 325.746.912 | 398.301.941 |
| Ouro | 445.947.720 | 1.044.181.578 | 824.846.049 |
| Nióbio | 431.237 | 535.810 | 437.358 |
| Níquel | 1.367.414 | 1.611.389 | 1.857.903 |
| Vermiculita | 40.379.179 | 32.681.630 | 34.842.193 |

Fonte: Departamento Nacional da Produção Mineral.

Elaboração: Instituto Mauro Borges / Segplan-GO / Gerência de Sistematização e Disseminação de Informações Socioeconômicas - 2017.

Nota: Base da atualização monetária 31/12/2015.

NP - Não disponível

Tabela 4 – Estado de Goiás, Centro-Oeste e Brasil: Arrecadação da Compensação Financeira pela Exploração de Recursos Minerais (CFEM) – 2014 – 16 (R\$ mil).

| Ano | Goiás | Centro-Oeste | Brasil | Participação (%) | |
|------|---------|--------------|-----------|------------------|---------|
| | | | | GO / CO | GO / BR |
| 2014 | 71.013 | 130.010 | 1.703.461 | 54,62 | 4,17 |
| 2015 | 79.351 | 118.392 | 1.494.762 | 67,02 | 5,31 |
| 2016 | 102.002 | 160.238 | 1.794.668 | 63,66 | 5,68 |

Fonte: Departamento Nacional da Produção Mineral.

Elaboração: Instituto Mauro Borges / Segplan-GO / Gerência de Sistematização e Disseminação de Informações Socioeconômicas - 2017.

Tabela 5 - ESTADO DE GOIÁS: Quantidade e valor dos produtos da extração vegetal e da silvicultura – 2013 - 15.

| Especificação | Quantidade | | | Valor (R\$ mil) | | |
|-------------------------------------|------------|-----------|-----------|-----------------|---------|---------|
| | 2013 | 2014 | 2015 | 2013 | 2014 | 2015 |
| Madeiras (Extração Vegetal) | | | | | | |
| - Carvão Vegetal (t) | 14.930 | 24.598 | 4.919 | 11.251 | 22.681 | 4.768 |
| - Lenha (m ³) | 516.207 | 490.265 | 462.823 | 16.884 | 16.798 | 16.510 |
| - Madeira em tora (m ³) | 12.233 | 7.369 | 6.683 | 4.374 | 3.545 | 3.302 |
| Madeiras (Silvicultura) | | | | | | |
| - Carvão Vegetal (t) | 2.573 | 3.192 | 1.276 | 3.041 | 3.701 | 1.996 |
| - Lenha (m ³) | 4.498.379 | 4.357.778 | 3.444.304 | 269.014 | 268.427 | 160.454 |
| - Madeira em tora (m ³) | 774.320 | 598.180 | 574.025 | 80.567 | 65.491 | 64.484 |

Fonte: Departamento Nacional da Produção Mineral.

Elaboração: Instituto Mauro Borges / Segplan-GO / Gerência de Sistematização e Disseminação de Informações Socioeconômicas - 2017.

PECUÁRIA

Tabela 1 - ESTADO DE GOIÁS: Principais rebanhos e produção de leite - 2013 – 15 (cabeças).

| Ano | Bovino | Suíno | Vacas Leiteiras | Produção de Leite (1000 l) |
|------|------------|-----------|-----------------|----------------------------|
| 2013 | 21.580.398 | 2.060.360 | 2.723.594 | 3.776.803 |
| 2014 | 21.538.072 | 2.016.940 | 2.658.373 | 3.684.341 |
| 2015 | 21.887.720 | 2.033.914 | 2.544.301 | 3.518.057 |

Fonte: IBGE

Elaboração: Instituto Mauro Borges / Segplan-GO / Gerência de Sistematização e Disseminação de Informações Socioeconômicas - 2017.

Tabela 2 - ESTADO DE GOIÁS - Efetivo dos rebanhos ovino, equino, asinino, muar, caprino e bubalino - 2013 - 15 (cabeças).

| Ano | Ovinos | Equinos | Asininos | Muares | Caprinos | Bubalinos |
|------|---------|---------|----------|--------|----------|-----------|
| 2013 | 172.808 | 394.799 | - | - | 33.075 | 34.443 |
| 2014 | 156.005 | 385.525 | - | - | 30.178 | 32.966 |
| 2015 | 145.406 | 380.405 | - | - | 26.825 | 27.754 |

Fonte: IBGE

Elaboração: Instituto Mauro Borges / Segplan-GO / Gerência de Sistematização e Disseminação de Informações Socioeconômicas - 2017.

Obs: A partir de 2013 o IBGE deixa de investigar o efetivo de asininos e muares.

Tabela 3 - ESTADO DE GOIÁS - Rebanho avícola, produção de ovos, lã e mel - 2013 - 15.

| Ano | Aves (cabeças) | Produção | | | |
|------|----------------|------------------------------|------------------------------|---------|----------|
| | | Ovos de Galinha (mil dúzias) | Ovos de Codorna (mil dúzias) | Lã (kg) | Mel (kg) |
| 2013 | 61.267.358 | 195.264 | 8.173 | 960 | 343.683 |
| 2014 | 70.119.312 | 193.340 | 8.549 | 720 | 355.197 |
| 2015 | 64.604.285 | 187.966 | 8.524 | 525 | 320.860 |

Fonte: IBGE

Elaboração: Instituto Mauro Borges / Segplan-GO / Gerência de Sistematização e Disseminação de Informações Socioeconômicas - 2017.

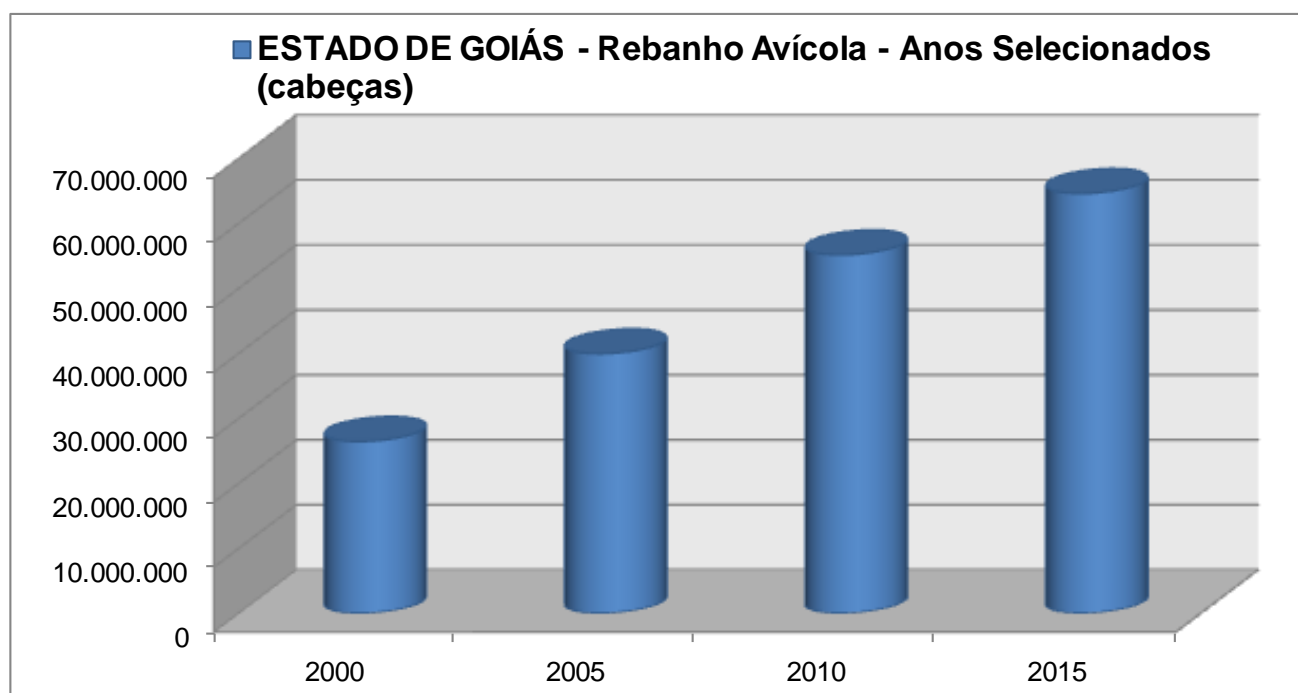

Fonte: IBGE

Elaboração: Instituto Mauro Borges / Segplan-GO / Gerência de Sistematização e Disseminação de Informações Socioeconômicas - 2017.

Tabela 4 - ESTADO DE GOIÁS: Principais rebanhos e produção de leite e ovos - 2013 - 15.

| Especificação | Goiás | | |
|----------------------------|------------|------------|------------|
| | 2013 | 2014 | 2015 |
| Bovino (cabeças) | 21.580.398 | 21.538.072 | 21.887.720 |
| Suíno (cabeças) | 2.060.360 | 2.016.940 | 2.033.914 |
| Aves (cabeças) | 61.267.358 | 70.119.312 | 64.604.285 |
| Vacas leiteiras (cab) | 2.723.594 | 2.658.373 | 2.544.301 |
| Produção de leite (1000 l) | 3.776.803 | 3.684.341 | 3.518.057 |
| Produção de ovos (1000 dz) | 203.437 | 201.889 | 196.490 |

Fonte: IBGE

Elaboração: Instituto Mauro Borges / Segplan-GO / Gerência de Sistematização e Disseminação de Informações Socioeconômicas - 2017.

Tabela 5 - CENTRO-OESTE: Principais rebanhos e produção de leite e ovos - 2013 - 15.

| Especificação | Centro-Oeste | | |
|----------------------------|--------------|-------------|-------------|
| | 2013 | 2014 | 2015 |
| Bovino (cabeças) | 71.124.329 | 71.234.141 | 72.705.736 |
| Suíno (cabeças) | 5.103.633 | 5.239.486 | 6.320.813 |
| Aves (cabeças) | 135.244.062 | 152.707.314 | 151.939.936 |
| Vacas leiteiras (cab) | 3.834.697 | 3.779.425 | 3.675.505 |
| Produção de leite (1000 l) | 5.061.291 | 4.969.238 | 4.802.463 |
| Produção de ovos (1000 dz) | 463.885 | 468.546 | 456.170 |

Fonte: IBGE

Elaboração: Instituto Mauro Borges / Segplan-GO / Gerência de Sistematização e Disseminação de Informações Socioeconômicas - 2017.

Tabela 6 - BRASIL: Principais rebanhos, produção de leite e ovos – 2013 - 15.

| Especificação | Brasil | | |
|----------------------------|---------------|---------------|---------------|
| | 2013 | 2014 | 2015 |
| Bovino(cabeças) | 211.764.292 | 212.343.932 | 215.199.488 |
| Suíno(cabeças) | 36.743.593 | 37.929.357 | 40.332.553 |
| Aves(cabeças) | 1.266.957.493 | 1.351.392.471 | 1.354.064.892 |
| Vacas leiteiras (cab) | 22.954.537 | 23.064.495 | 21.751.073 |
| Produção de leite (1000 l) | 34.255.236 | 35.174.271 | 35.000.227 |
| Produção de ovos(1000 dz) | 3.961.720 | 4.126.982 | 4.216.792 |

Fonte: IBGE

Elaboração: Instituto Mauro Borges / Segplan-GO / Gerência de Sistematização e Disseminação de Informações Socioeconômicas - 2017.

Tabela 7 - ESTADO DE GOIÁS e Brasil: Abate de bovinos, suínos e aves - 2014 - 16. (cabeças)

| Ano | Goiás | | | Brasil | | |
|------|-----------|-----------|-------------|------------|------------|---------------|
| | Bovinos | Suínos | Aves | Bovinos | Suínos | Aves |
| 2014 | 3.409.851 | 1.742.707 | 335.992.507 | 33.906.799 | 37.117.585 | 5.495.647.635 |
| 2015 | 3.060.939 | 1.765.662 | 373.965.280 | 30.642.297 | 39.263.336 | 5.794.543.718 |
| 2016 | 2.821.463 | 1.830.677 | 358.405.299 | 29.668.976 | 42.315.933 | 5.860.316.609 |

Fonte: IBGE

Elaboração: Instituto Mauro Borges / Segplan-GO / Gerência de Sistematização e Disseminação de Informações Socioeconômicas - 2017.

Nota: Os dados são oriundos de estabelecimentos que estão sob inspeção sanitária federal, estadual ou municipal.

SERVIÇOS

Tabela 1 - Estado de Goiás: Dados gerais da Pesquisa Anual de Serviços não financeiros- PAS – 2014.

| Atividades de serviços | Número de empresas (Unidades) | Pessoal ocupado em 31/12 (Pessoas) | Receita bruta de serviços (Mil Reais) | Salários, retiradas e outras remunerações (Mil Reais) |
|--|--------------------------------------|---|--|--|
| Total | 38.517 | 348.774 | 31.260.223 | 5.817.086 |
| 1. Serviços prestados às famílias | 12.468 | 84.303 | 4.301.389 | 1.078.839 |
| 1.1 Serviços de alojamento e alimentação | 8.682 | 63.832 | 3.547.665 | 841.901 |
| 1.2 Atividades culturais, recreativas e esportivas | 1.276 | 5.698 | 297.694 | 66.690 |
| 1.3 Serviços pessoais | 1.344 | 8.402 | 283.140 | 95.606 |
| 1.4 Atividades de ensino continuado | 1.166 | 6.371 | 172.890 | 74.642 |
| 2. Serviços de informação e comunicação | 2.057 | 17.666 | 7.484.942 | 511.037 |
| 3. Serviços prestados às empresas | 11.435 | 136.899 | 7.254.711 | 2.103.221 |
| 4. Transportes, serviços auxiliares aos transportes e correio | 6.958 | 67.948 | 8.660.650 | 1.392.052 |
| 4.1 Transporte rodoviário | 6.036 | 55.060 | 6.789.268 | 1.050.654 |
| 4.2 Outros transportes | 26 | 1.296 | 697.583 | 58.281 |
| 4.3 Armazenamento e serviços auxiliares aos transportes | 657 | 5.764 | 746.585 | 110.470 |
| 4.4 Correios e outras atividades de entrega | 239 | 5.828 | 427.214 | 172.647 |
| 5. Atividades imobiliárias | 1.097 | 4.764 | 1.087.456 | 86.156 |
| 6. Serviços de manutenção e reparação | 3.114 | 14.254 | 635.965 | 209.550 |
| 7. Outras atividades de serviços | 1.388 | 22.940 | 1.835.110 | 436.231 |

Fonte: PAS/IBGE

Elaboração: Instituto Mauro Borges / Segplan-GO / Gerência de Sistematização e Disseminação de Informações Socioeconômicas - 2017.

COMÉRCIO

Tabela 1 - ESTADO DE GOIÁS: Constituição de empresas por tipo jurídico – 2014 – 16.

| Ano | Constituições de Empresas por Tipo Jurídico | | | | | | |
|------|---|------------|-------------------|--------------------|--------------|---------------------------------------|--------|
| | Total | Empresário | Sociedade Anônima | Sociedade Limitada | Cooperativas | Empresa Indiv. responsabilidade Ltda. | Outras |
| 2014 | 20.004 | 5.597 | 39 | 9.334 | 42 | 4.991 | 1 |
| 2015 | 18.688 | 4.973 | 44 | 7.857 | 24 | 5.788 | 2 |
| 2016 | 17.909 | 4.284 | 40 | 6.840 | 35 | 6.706 | 4 |

Fonte: Junta Comercial do Estado de Goiás.

Elaboração: Instituto Mauro Borges / Segplan-GO / Gerência de Sistematização e Disseminação de Informações Socioeconômicas - 2017.

Tabela 2 - ESTADO DE GOIÁS: Extinção de empresas por tipo jurídico – 2014 – 16.

| Ano | Extinções de Empresas por Tipo Jurídico | | | | | | |
|------|---|------------|-------------------|--------------------|--------------|---------------------------------------|--------|
| | Total | Empresário | Sociedade Anônima | Sociedade Limitada | Cooperativas | Empresa Indiv. responsabilidade Ltda. | Outras |
| 2014 | 6.997 | 3.125 | 6 | 3.632 | 2 | 231 | 1 |
| 2015 | 8.214 | 3.355 | 9 | 4.321 | 2 | 527 | - |
| 2016 | 11.040 | 4.033 | 6 | 6.006 | 4 | 991 | - |

Fonte: Junta Comercial do Estado de Goiás.

Elaboração: Instituto Mauro Borges / Segplan-GO / Gerência de Sistematização e Disseminação de Informações Socioeconômicas - 2017.

Tabela 3 - Brasil, Centro-Oeste, ESTADO DE GOIÁS e maiores municípios: Unidades locais de empresas e pessoal ocupado total em 31/12 – 2012 – 14.

| Especificação | Número de unidades locais | | | Pessoal ocupado total | | |
|------------------------|---------------------------|------------------|------------------|-----------------------|-------------------|-------------------|
| | 2012 | 2013 | 2014 | 2012 | 2013 | 2014 |
| Brasil | 5.654.630 | 5.874.465 | 5.589.526 | 53.384.262 | 55.166.521 | 55.263.992 |
| Centro-Oeste | 429.354 | 453.409 | 436.291 | 4.285.777 | 4.561.819 | 4.618.135 |
| ESTADO DE GOIÁS | 172.238 | 182.129 | 175.579 | 1.571.013 | 1.645.974 | 1.646.924 |
| Goiânia | 60.148 | 63.408 | 61.265 | 680.421 | 690.377 | 678.744 |
| Aparecida de Goiânia | 8.969 | 9.539 | 9.390 | 124.302 | 132.333 | 130.670 |
| Anápolis | 9.607 | 10.231 | 10.015 | 100.356 | 105.508 | 109.278 |
| Rio Verde | 5.299 | 6.065 | 5.764 | 54.571 | 56.861 | 57.534 |
| Itumbiara | 3.624 | 3.881 | 3.725 | 28.950 | 31.301 | 31.629 |
| Catalão | 3.402 | 3.432 | 3.612 | 25.935 | 29.490 | 29.679 |
| Caldas Novas | 3.392 | 3.473 | 3.551 | 22.945 | 24.102 | 25.508 |
| Luziânia | 3.353 | 3.679 | 3.420 | 24.808 | 25.563 | 25.408 |
| Jataí | 2.736 | 2.995 | 2.713 | 19.156 | 20.872 | 20.997 |
| Valparaíso de Goiás | 2.389 | 2.459 | 2.338 | 18.465 | 17.098 | 18.974 |
| Senador Canedo | 1.433 | 1.558 | 1.481 | 14.338 | 17.369 | 18.709 |
| Mineiros | 1.896 | 1.943 | 1.675 | 15.690 | 16.816 | 17.625 |
| Formosa | 2.592 | 2.607 | 2.585 | 16.528 | 16.688 | 16.491 |
| Trindade | 1.586 | 1.818 | 1.779 | 13.802 | 15.426 | 16.165 |

Fonte: IBGE / Cadastro Central de Empresas.

Elaboração: Instituto Mauro Borges / Segplan-GO / Gerência de Sistematização e Disseminação de Informações Socioeconômicas - 2017.

OBS: Até o ano de referência de 2006 as empresas e outras organizações eram classificadas segundo a versão 1.0 da CNAE. A partir de 2007, com o objetivo de manter a comparabilidade internacional, bem como de dotar o País com uma classificação de atividades econômicas atualizada com as mudanças no sistema produtivo das empresas, passou a vigorar a versão 2.0 da CNAE.

Tabela 4 – ESTADO DE GOIÁS e Brasil: Estabelecimentos, pessoal ocupado, salários, retiradas e outras remunerações das empresas comerciais – 2012 - 14.

| Especificação | 2012 | 2013 | 2014 |
|---|--------------------|--------------------|--------------------|
| Goiás | | | |
| Estabelecimentos com receita de revenda | 63.757 | 60.602 | 61.720 |
| Comércio de veículos e motocicletas e comércio a varejo de combustíveis | 7.726 | 7.648 | 7.946 |
| Comércio atacadista | 5.922 | 5.925 | 6.639 |
| Comércio varejista | 50.109 | 47.029 | 47.135 |
| Pessoal ocupado em 31/12 | 310.512 | 321.067 | 336.457 |
| Comércio de veículos e motocicletas e comércio a varejo de combustíveis | 41.293 | 40.316 | 44.593 |
| Comércio atacadista | 55.068 | 55.269 | 57.907 |
| Comércio varejista | 214.151 | 225.482 | 233.957 |
| Salários, retiradas e outras remunerações (R\$ mil) | 4.017.422 | 4.730.031 | 5.342.748 |
| Comércio de veículos e motocicletas e comércio a varejo de combustíveis | 647.975 | 750.958 | 804.847 |
| Comércio atacadista | 1.000.835 | 1.113.285 | 1.282.541 |
| Comércio varejista | 2.368.612 | 2.865.788 | 3.255.360 |
| Brasil | | | |
| Estabelecimentos com receita de revenda | 1.731.411 | 1.762.251 | 1.793.976 |
| Comércio de veículos e motocicletas e comércio a varejo de combustíveis | 155.476 | 158.839 | 163.088 |
| Comércio atacadista | 204.074 | 213.155 | 220.113 |
| Comércio varejista | 1.371.861 | 1.390.257 | 1.410.775 |
| Pessoal ocupado em 31/12 | 10.025.453 | 10.359.441 | 10.698.741 |
| Comércio de veículos e motocicletas e comércio a varejo de combustíveis | 928.130 | 951.044 | 958.093 |
| Comércio atacadista | 1.725.271 | 1.808.736 | 1.851.570 |
| Comércio varejista | 7.372.052 | 7.599.661 | 7.889.078 |
| Salários, retiradas e outras remunerações (R\$ mil) | 143.462.833 | 162.567.149 | 186.322.546 |
| Comércio de veículos e motocicletas e comércio a varejo de combustíveis | 16.172.472 | 17.894.539 | 19.600.279 |
| Comércio atacadista | 39.746.679 | 44.994.364 | 49.539.256 |
| Comércio varejista | 87.543.682 | 99.678.246 | 117.183.011 |

Fonte: IBGE

Elaboração: Instituto Mauro Borges / Segplan-GO / Gerência de Sistematização e Disseminação de Informações Socioeconômicas-2017

Tabela 5 - ESTADO DE GOIÁS e Brasil: Receita bruta de revenda e margem de comercialização das empresas comerciais – 2012 – 14. (R\$ mil)

| Especificação | 2012 | 2013 | 2014 |
|--|----------------------|----------------------|----------------------|
| Goiás | | | |
| Receita bruta de revenda | 88.374.551 | 98.903.737 | 112.088.466 |
| Comércio de veículos, peças e motocicletas | 14.061.363 | 15.094.067 | 14.270.373 |
| Comércio por atacado | 38.385.412 | 42.301.764 | 49.529.534 |
| Comércio varejista | 35.927.776 | 41.507.906 | 48.288.559 |
| Margem de comercialização | 16.156.407 | 18.758.406 | 23.578.069 |
| Comércio de veículos, peças e motocicletas | 2.472.648 | 2.668.446 | 2.841.862 |
| Comércio por atacado | 5.052.940 | 6.433.197 | 8.340.845 |
| Comércio varejista | 8.630.819 | 9.656.763 | 12.395.362 |
| Brasil | | | |
| Receita bruta de revenda | 2.635.252.469 | 2.930.979.792 | 3.263.494.252 |
| Comércio de veículos, peças e motocicletas | 340.233.993 | 361.837.853 | 378.142.235 |
| Comércio por atacado | 1.198.992.405 | 1.333.491.233 | 1.480.568.030 |
| Comércio varejista | 1.096.026.071 | 1.235.650.706 | 1.404.783.987 |
| Margem de comercialização | 529.977.634 | 609.974.243 | 679.916.773 |
| Comércio de veículos, peças e motocicletas | 51.365.872 | 56.454.841 | 58.133.558 |
| Comércio por atacado | 196.523.598 | 231.597.478 | 253.812.836 |
| Comércio varejista | 282.088.164 | 321.921.924 | 367.970.379 |

Fonte: IBGE

Elaboração: Instituto Mauro Borges/Segplan-GO/ Gerência de Sistematização e Disseminação de Informações Socioeconômicas - 2017.

Tabela 1 - ESTADO DE GOIÁS: Taxa de crescimento da produção industrial por segmento – 2014 - 16. (%)

| Segmentos | 2014 | 2015 | 2016 |
|----------------------------|------|-------|-------|
| Indústria geral | 5,7 | 0,5 | -6,7 |
| Indústria extrativa | 1,7 | -5,9 | -11,6 |
| Indústria de transformação | 6,0 | 0,9 | -6,4 |
| Alimentos e bebidas | 5,5 | 4,6 | -3,8 |
| Produtos químicos | 33,1 | -9,3 | 7,6 |
| Minerais não metálicos | -7,9 | -12,1 | -13,1 |
| Metalurgia básica | 1,1 | 1,4 | -0,5 |

Fonte: IBGE

Elaboração: Instituto Mauro Borges / Segplan-GO / Gerência de Sistematização e Disseminação de Informações Socioeconômicas - 2017.

Base: igual período do ano anterior = 100

Tabela 2 - ESTADO DE GOIÁS e Brasil: Número de unidades locais industriais e pessoal ocupado em 31/12, segundo grupo de atividades - 2013 – 2014.

| Atividade | Número de unidades locais (Unidades) | | Pessoal ocupado em 31/12 (Pessoas) | |
|--|--------------------------------------|----------------|------------------------------------|------------------|
| | 2013 | 2014 | 2013 | 2014 |
| Goiás | 7.209 | 7.067 | 256.970 | 249.266 |
| Indústrias extrativas | 152 | 184 | 5.219 | 5.117 |
| Indústrias de transformação | 7.057 | 6.883 | 251.751 | 244.149 |
| Fabricação de produtos alimentícios | 1.250 | 1.199 | 91.346 | 82.259 |
| Fabricação de bebidas | 53 | 49 | 6.235 | 6.139 |
| Confecção de artigos do vestuário e acessórios | 1.834 | 1.666 | 30.749 | 21.460 |
| Fabricação de produtos de minerais não-metálicos | 795 | 743 | 16.133 | 15.190 |
| Outros | 3.125 | 3.226 | 107.288 | 119.101 |
| Brasil | 204.038 | 209.225 | 8.443.826 | 8.313.068 |
| Indústrias extrativas | 5.228 | 5.298 | 244.508 | 245.553 |
| Indústrias de transformação | 198.810 | 203.927 | 8.199.318 | 8.067.515 |
| Fabricação de produtos alimentícios | 26.671 | 27.892 | 1.603.219 | 1.621.952 |
| Fabricação de bebidas | 1.752 | 1.732 | 162.231 | 156.613 |
| Confecção de artigos do vestuário e acessórios | 28.975 | 30.616 | 683.834 | 688.929 |
| Fabricação de produtos de minerais não-metálicos | 18.392 | 18.860 | 498.120 | 487.601 |
| Outros | 123.020 | 124.827 | 5.251.914 | 5.112.420 |

Fonte: IBGE

Elaboração: Instituto Mauro Borges / Segplan-GO / Gerência de Sistematização e Disseminação de Informações Socioeconômicas - 2017.

Tabela 3 - Produção de veículos por unidades da Federação – 2013 – 16(% e quantidade*)

| Unidade da Federação | 2013 | 2014 | 2015 | 2016 | Ranking |
|----------------------|------------------|------------------|------------------|------------------|---------|
| São Paulo | 42,8 | 45,3 | 48,1 | 45,4 | 1º |
| Minas Gerais | 21,2 | 22 | 18,4 | 15,4 | 2º |
| Paraná | 13,7 | 11,6 | 11,5 | 12,7 | 3º |
| Bahia | 2,1 | 2,6 | 2,6 | 8,0 | 4º |
| Rio Grande do Sul | 8,5 | 10,3 | 9,1 | 6,9 | 5º |
| Rio de Janeiro | 5,5 | 4,9 | 5,5 | 6,7 | 6º |
| Pernambuco | - | - | 2,1 | 2,7 | 7º |
| Goiás | 6,1 | 3,4 | 2,4 | 1,8 | 8º |
| Brasil | 3.738.448 | 3.172.750 | 2.453.622 | 2.175.284 | - |

Fonte: ANFAVEA

Elaboração: Instituto Mauro Borges / Segplan-GO / Gerência de Sistematização e Disseminação de Informações Socioeconômicas – 2017.

* A ANFAVEA publica quantidade para o Brasil e somente percentuais para os Estados.

Tabela 4 - ESTADO DE GOIÁS: Destilarias em operação e produção de cana-de-açúcar, etanol e açúcar - 2013 - 15.

| Ano | Destilarias | Produção | | |
|------|-------------------|-------------------|------------------|-----------|
| | | Cana-de-açúcar(t) | Etanol(militros) | Açúcar(t) |
| 2013 | 37 | 69.307.411 | 3.887.830 | 1.890.648 |
| 2014 | 37 | 69.377.930 | 4.226.854 | 1.997.114 |
| 2015 | 35 ⁽¹⁾ | 70.412.725 | 4.678.570 | 1.892.230 |

Fonte: SIFAEG para etanol e açúcar e IBGE para cana-de-açúcar.

Elaboração: Instituto Mauro Borges / Segplan-GO / Gerência de Sistematização e Disseminação de Informações Socioeconômicas - 2017.

(1) – Posição: 2016.

Tabela 5 - ESTADO DE GOIÁS: Destilarias - Posição: 2016.

| Municípios | Destilarias | Situação |
|------------------------|--|-------------------|
| Anicuns | Anicuns S/A Álcool e Derivados - Grupo Farias | Operando |
| Aporé | Nardini Agroindustrial Ltda | Implantação |
| Bom Jesus de Goiás | Smbj Agroindustrial S/A | Implantação |
| Cachoeira Dourada | Usj Açúcar e Álcool S/A Flli | Operando |
| Caçu | Rio Claro Agroindustrial (Odebretch) | Operando |
| Carmo do Rio Verde | Crv Industrial Ltda | Operando |
| Chapadão do Céu | Usina Cerradinho | Operando |
| Edéia | Tropical Bioenergia S/A (Bp) | Operando |
| Goianésia | Jalles Machado S/A | Operando |
| | Jalles Machado S/A - Unidade Otávio Lage | Operando |
| | Usina Goianésia S/A - Grupo J. Maranhão | Operando |
| Goiatuba | Bom Sucesso Agroindústria Ltda | Operando |
| | Goiasa - Goiatuba Álcool Ltda | Operando |
| Inhumas | Centroálcool S/A | Operando |
| Ipameri | Lasa Lago Azul S/A | Operando |
| Itapaci | Vale Verde Itapaci Grupo Farias | Operando |
| Itapuranga | Vale Verde Itapuranga-Grupo Farias | Operação Suspensa |
| Itumbiara | Central Itumbiara Bioenergia e Alimentos Ltda (Bp) | Operando |
| | Usina Panorama S/A | Operando |
| Jandaia | Denusa - Nova União S/A | Operando |
| Jataí | Cosan Centro Oeste S/A Açúcar e Álcool | Operando |
| Mineiros | Brenco/Odebretch (Morro Vermelho) | Operando |
| Montividiu | Usina Serra do Caiapó | Operação Suspensa |
| Morrinhos | Central Energética Morrinhos | Operando |
| Paraúna | Usina Nova GaliaLtda | Operando |
| Perolandia | Brenco/Odebretch(Perolândia/Água Emendada) | Operando |
| Porteirão | Usina São Paulo (Antiga Usina Fortaleza) | Operação Suspensa |
| Quirinópolis | Sjc - Usina São Francisco | Operando |
| | Usina Boa Vista - Grupo São Martinho S/A | Operando |
| | Usina Rio Verde Ltda (Decal) | Operando |
| Rio Verde | Rio Verde Ind. De Álcool | Projeto |
| Rubiataba | Cooperativa Agroindustrial de Rubiataba Ltda | Operando |
| Santa Helena de Goiás | Usina Santa Helena Açúcar e Álcool | Operando |
| | Cambui Açúcar e Álcool Ltda | Operando |
| Santo Antônio da Barra | Floresta S/A Açúcar E Álcool | Operando |
| São Simão | Energética São Simão - Grupo J. Maranhão | Operando |
| Serranópolis | Energética Serranópolis | Operando |
| Turvelândia | Vale Do Verdão Açúcar e Álcool | Operando |
| Uruaçu | Uruaçu Açúcar e Álcool Ltda | Operando |
| Vicentinópolis | Caçu Com Ind Açúcar e Álcool Ltda | Operando |
| Vila Boa | Alda Part e Agropecuária S/A | Operando |

Fonte: SIFAEG.

Elaboração: Instituto Mauro Borges / Segplan-GO / Gerência de Sistematização e Disseminação de Informações Socioeconômicas - 2017.

Resumo: 35 Operando

2 Implantação

3 Operação Suspensa

1 Projeto

Tabela 6 - ESTADO DE GOIÁS: Distritos industriais, sob gestão da GOIASINDUSTRIAL - Posição: Março/ 2014.

| Distrito | Área (m²) | Nº de empresas | Distância do distrito a Goiânia (km) | Obras de infraestrutura | Setor de Atividade |
|--|--------------|----------------|--------------------------------------|--|---|
| Distrito Agroindustrial de Abadiânia – DAIAB | 227.370,00 | 5 | 84 | Pavimentação asfáltica e rede de energia elétrica. | Cerâmica, usinagem, máquinas e equip., embalagens de plástico/madeira e artefatos de cimento/tanoaria/cerâmica/madeira/metal. |
| Distrito Agroindustrial de Anápolis – DAIA | 9.497.494,40 | 140 | 50 | Agenda, plano de gestão ambiental, posto bancário, posto de polícia rodoviária, posto de correio, rede telefônica, sede administrativa, urbanização, ciclovia, condomínio tecnológico, Inmetro, pavimentação asfáltica com meio-fio, rede de energia elétrica, sistema de água e ETA, sistema de esgoto e ETE. | Alimentício, farmacêutico, artefatos de madeira/plásticos/cimento/metal, máquinas e equip., cosméticos, higiene, automotivo, condutores elétricos, agrícola, vidro, embalagens plástica/papel, químicos, extração de minérios, confecção, combustível, estruturas metálicas, ferramentas, petroquímicos, cerâmica, metalúrgica, tintas e revestimentos, azulejos e pisos, reciclagem, marmoraria, brinquedos, luminárias, pré-moldados, fraldas, papel, serralheria, agrícola e têxtil. |
| Anápolis Norte | 245.899,11 | 1 | 53 | Sistema de água, rede de energia elétrica e rua de cascalho. | Alimentícios. |
| Distrito Agroindustrial de Anicuns | 98.895,00 | - | 75 | Não possui infraestrutura. | - |
| Distrito Agroindustrial de Aparecida de Goiânia – DAIAAG | 1.175.837,00 | 45 | 12 | Rede telefônica, sede administrativa, rede de água pluvial, pavimentação asfáltica com meio-fio, rede de energia elétrica, rede de R. D. U. em AT e BT e sistema de água (Captação, rede, reservatório e ETA). | Artefatos de cimento/plástico, agrícola, metalúrgica, máquinas, equipamentos, alimentícios, pré-moldados, usinagem, tintas e revestimentos, marmoraria, móveis de metal, higiene, cosméticos, vidros, produtos químicos, confecção, serralheria, produtos e petroquímicos. |
| Distrito Agroindustrial de Bela Vista de Goiás – DAIBV | 326.700,00 | 3 | 45 | Cerca de arame liso, pavimentação asfáltica, rede de energia elétrica, rede de R. D. U. em AT e sede administrativa. | Confecção, bebidas e máquinas e equipamentos. |
| Distrito Agroindustrial de Cabeceiras | 731.700,00 | - | 336 | Pavimentação asfáltica e rede de energia elétrica. | - |
| Distrito Agroindustrial de Caldas Novas | 387.200,00 | 4 | 185 | Pavimentação Asfáltica e rede de energia elétrica | Alimentícios, combustíveis e artefatos de concreto. |
| Distrito Minero-Industrial de Catalão – DIMIC | 2.386.220,00 | 36 | 255 | Rede telefônica, sede administrativa, Pavimentação Asfáltica com drenagem superficial, Rede de Energia Elétrica, Sistema de água (poço profundo, ETA, Captação e Distribuição) Sistema de Esgoto e ETE. | Artefatos de plástico/cimento/concreto, agrícola, estruturas metálicas, usinagem, automóveis, têxtil, serralheria, reciclagem, alimentícios, cosméticos, higiene, pré-moldados, farmacêutico, tintas e revestimentos, máquinas e equip. automotivo, metalúrgica, bebidas, madeira, cerâmica, biocombustível, laticínios e couro. |
| Distrito Agroindustrial de Ceres – DAIC | 193.600,00 | - | 183 | Pavimentação asfáltica | - |

Tabela 6 - ESTADO DE GOIÁS: Distritos industriais, sob gestão da GOIASINDUSTRIAL - Posição: Março/ 2014.

| Distrito | Área (m ²) | Nº de empresas | Distância do distrito a Goiânia (km) | Obras de infraestrutura | Setor de Atividade |
|--|------------------------|----------------|--------------------------------------|--|--|
| Distrito Agroindustrial de Goianésia – DAIAGO | 316.781,00 | 5 | 285 | Condomínio industrial, linha de ônibus, pavimentação asfáltica, rede de energia elétrica, rede telefônica, sede administrativa e sistema de água (poço profundo). | Cerâmica, laticínios, higiene, alimentício e móveis de madeira. |
| Distrito Agroindustrial de Goianira – DAG | 414.357,00 | 32 | 20 | Construção de 16 galpões industriais, estação de tratamento de esgoto, pavimentação asfáltica, rede de energia elétrica, rede de água (reservatório elevado e poço artesiano), rede de águas pluviais, rede de esgoto e sede administrativa. | Metalúrgica, calçados, curtimentos, artefatos de couro, pré-moldados, alimentício, petroquímicos, químicos, confecção, laticínios, usinagem, reciclagem, escartelados, artefatos de plástico, marmoraria e ferramentas. |
| Distrito Agroindustrial de Goiás | 440.440,00 | - | 138 | Pavimentação asfáltica | - |
| Distrito Agroindustrial de Goiatuba – DIAGO | 968.000,00 | - | 170 | Pavimentação asfáltica, rede de energia elétrica e sede administrativa. | - |
| Distrito Agroindustrial de Inhumas – DAI | 456.775,00 | 2 | 36 | Pavimentação asfáltica, rede de energia elétrica, poço artesiano e rede telefônica. | Alimentícios e cerâmica. |
| Distrito Agroindustrial de Itumbiara – DIAGRI | 1.070.000,00 | 16 | 203 | Pavimentação asfáltica, rede de energia elétrica, poço artesiano, rede telefônica, sede administrativa, sistema de água (captação, adução, tratamento e distribuição) e sistema de esgoto. | Alimentício, máquinas e equipamentos, laticínios, pré-moldados, fertilizantes, embalagens metálicas, metalúrgica, artefatos de cimento/concreto, gases industriais, higiene, automotivo, capacitores, pré-moldados metálicos, bebidas, confecção, têxtil e agrícola. |
| Distrito Agroindustrial de Jussara – DAIJU | 345.400,00 | - | 223 | Pavimentação asfáltica e rede de energia elétrica. | - |
| Distrito Agroindustrial de Luziânia – DIAL | 1.062.052,00 | 6 | 186 | Pavimentação, rede elétrica, rede telefônica, sede administrativa, poço artesiano, rede de adução de água bruta, reservatório de água bruta, EIA/RIMA – licença ambiental, registrado em cartório | Pré-moldados, alimentos e vestuário |
| Distrito Agroindustrial de Mineiros – I - DAIM. | 646.000,00 | 6 | 420 | Pavimentação asfáltica, rede de energia elétrica, rede telefônica, sistema de água (poço profundo), água tratada pela prefeitura e trevo de acesso. | Agrícola, artefatos de madeira/cerâmica, pré-moldados de concreto e usinagem. |
| Distrito Agroindustrial de Mineiros – II – DAIM. | 529.700,00 | 3 | 420 | Pavimentação asfáltica, rede de energia elétrica, rede telefônica, sistema de água (poço profundo), água tratada pela prefeitura e trevo de acesso. | Artefatos de cimento/cerâmica, alimentícios e biocombustível. |
| Distrito Agroindustrial de Morrinhos – DIAM | 1.466.689,00 | 6 | 127 | Pavimentação asfáltica, rede de energia elétrica e sede administrativa. | Alimentício, artefatos de cimento/concreto/plástico/borracha, máquinas e equipamentos, laticínios, tintas e revestimentos e pré-moldados de concreto. |

Tabela 6 - ESTADO DE GOIÁS: Distritos industriais, sob gestão da GOIASINDUSTRIAL - Posição: Março/ 2014.

| Distrito | Área (m²) | Nº de empresas | Distância do distrito a Goiânia (km) | Obras de infraestrutura | Setor de Atividade |
|---|--------------|----------------|--------------------------------------|---|--|
| Distrito Agroindustrial de Orizona – DAIO | 400.628,00 | 12 | 122 | Pavimentação asfáltica e rede de energia elétrica. | Têxtil, estruturas metálicas, artefatos de cimentos, pré-moldados de concreto, equipamentos elétricos, alimentícios, agropecuária, cerâmica e agrícola. |
| Distrito Agroindustrial de Piracanjuba | 166.933,35 | - | 85 | Condomínio industrial e galpão industrial 800,00 m². | - |
| Distrito Agroindustrial de Pontalina – DAP | 251.700,00 | 5 | 125 | Condomínio industrial tipo A, pavimentação asfáltica, rede de energia elétrica, rede telefônica, sede administrativa e sistema de água (poço profundo). | Artefatos de cerâmica/plástico/cimento, alimentícios e laticínios. |
| Distrito Agroindustrial de Porangatu – DIAP | 488.000,00 | 3 | 426 | Pavimentação asfáltica, rede de energia elétrica (R. D. U.) e sistema de água (poço profundo). | Alimentícios, laticínio e metalúrgica. |
| Distrito Agroindustrial de Rio Verde – DARV I | 1.113.200,00 | 5 | 227 | Pavimentação asfáltica, rede de energia elétrica (R. D. U.) e sede administrativa. | Artefatos de cimento/metal/plásticos/tanoaria, estruturas metálicas, alimentício, embalagens de madeira, fibras artificiais e sintéticas e agricultura. |
| Distrito Agroindustrial de Rio Verde – DARV II | 411.570,00 | 11 | 227 | Pavimentação asfáltica com drenagem superficial, rede de energia elétrica, rede telefônica, rede de água pluvial, rede de esgoto e sistema de água (poço profundo). | Combustível, automóveis, máquinas e equipamentos, automotivos, serralheria, estruturas de metálicas, artefatos de madeira e embalagens de papelão. |
| Distrito Agroindustrial de Rubiataba | 113.135,00 | - | 363 | Rede de energia elétrica (R. D. U.). | - |
| Distrito Agroindustrial de São Miguel do Araguaia – DAISMA | 1.070.000,00 | - | 469 | Pavimentação. | |
| Distrito Agroindustrial de Senador Canedo (Polo Coureiro) | 1.036.379,00 | 29 | 18 | Fornecimento de água bruta (prefeitura), pavimentação asfáltica com meio-fio, rede de energia elétrica, rede telefônica, sede administrativa e sistema de tratamento de esgoto. | Fabricação de papel, máquinas e equipamentos, reciclagem, químicos, artefatos de cimento/madeira/metálico/tanoaria, embalagens de plástico, móveis de madeira/metal/outros, agrícolas, embalagens de papelão/madeira, estruturas metálicas, tintas e revestimentos e alimentícios. |
| Distrito Agroindustrial de Senador Canedo (Polo Confeccionista) | 176.304,00 | 8 | 18 | Condomínio industrial tipo A, pavimentação asfáltica, rede de energia elétrica, rede telefônica e fornecimento de água tratada (prefeitura). | Estruturas metálicas, máquinas e equipamentos, cosméticos, farmacêutico, alimentícios, móveis de madeira, higiene, artefatos de cimento/concreto, confecção e embalagens de plástico. |
| Distrito Agroindustrial de Uruaçu – DAUR | 258.456,00 | 13 | 285 | Pavimentação asfáltica, rede de energia elétrica e sistema de água (poço profundo). | Confecção, alimentício, artefatos de borracha/plástico/concreto/gesso, embalagens de plástico, automotivo, bicicletas, móveis de madeira, pré-moldados de concreto, marmoraria, estruturas metálicas, couro, vidro, laticínios e gelo. |

Fonte: GOIASINDUSTRIAL – Companhia de Distritos Industriais de Goiás.

Elaboração: SEGPLAN-GO / IMB / Gerência de Sistematização e Disseminação de Informações Socioeconômicas - 2016

EIA – Estudos de Impacto Ambiental.

RIMA – Relatório Impacto Ambiental.

Tabela 7 - ESTADO DE GOIÁS: Agências bancárias – 2014 – 16.

| Agência Bancária | 2014 | 2015 | 2016 |
|---|------------|------------|------------|
| Total | 742 | 744 | 749 |
| Agência de Fomento de Goiás S/A | - | - | 1 |
| Associação de Poupança e Empréstimo - Pouplex | - | - | 1 |
| Aymoré Crédito, Financiamento e Investimento S.A. | - | - | 2 |
| Banco BMG S.A. | 1 | 1 | 1 |
| Banco Bradesco S.A. | 153 | 152 | 181 |
| Banco Citibank S.A. | 1 | 1 | 1 |
| Banco Daycoval S.A. | 1 | 1 | 1 |
| Banco do Brasil S.A. | 168 | 171 | 172 |
| Banco Industrial do Brasil S.A. | 1 | 1 | 1 |
| Banco Industrial e Comercial S.A. | 1 | - | - |
| Banco Indusval S.A. | 1 | 1 | - |
| Banco Intermedium S.A | 1 | 1 | 1 |
| Banco Itaú BBA S.A. | 1 | 1 | 1 |
| Banco Itaú Unibanco S.A. | 181 | 182 | 181 |
| Banco Mercantil do Brasil S.A. | 6 | 4 | 1 |
| Banco Rabobank International Brasil S.A. | 1 | 1 | 1 |
| Banco Safra S.A. | 4 | 4 | 4 |
| Banco Santander (Brasil) S.A. | 33 | 33 | 33 |
| Banco Sofisa S.A. | 1 | 1 | 1 |
| Banco Triangulo S.A. | 1 | 1 | 1 |
| Banco Votorantim S.A. | 1 | 1 | 1 |
| BRB - Banco de Brasília S.A. | 10 | 11 | 11 |
| Bv Financeira S.A. - Crédito, Financiamento e Investimento | - | - | 2 |
| Caixa Econômica Federal | 146 | 146 | 146 |
| China Construction Bank (Brasil) Banco Múltiplo S/A | - | 1 | 1 |
| Economisa Companhia Hipotecária. | - | - | 1 |
| Financeira Alfa S.A. - Crédito, Financiamento e Investimentos | - | - | 1 |
| Votorantim Asset. Management Distribuidor de Títulos e Valores Mobiliários Ltda | - | - | 1 |
| HSBC Bank Brasil S.A. - Banco Múltiplo | 29 | 29 | - |

Fonte: Banco Central do Brasil / ASBAN-GO.

Elaboração: Instituto Mauro Borges / Segplan-GO / Gerência de Sistematização e Disseminação de Informações Socioeconômicas - 2017.

Tabela 8- ESTADO DE GOIÁS: Documentos transitados - 2014 - 16.

| Ano | Cheques (Qtde-mil) | | | Cheques (R\$ milhões) | | |
|------|--------------------|------------|-----------|-----------------------|------------|-----------|
| | Trocados | Devolvidos | Semfundos | Trocados | Devolvidos | Semfundos |
| 2014 | 28.529,70 | 2.639,60 | 2.234,20 | 43.117,70 | 5.508,60 | 4.416,50 |
| 2015 | 28.490,50 | 2.897,00 | 2.431,30 | 45.706,60 | 6.351,50 | 5.082,30 |
| 2016 | 25.152,60 | 2.665,40 | 2.219,10 | 41.821,30 | 6.143,90 | 4.750,70 |

Fonte: Banco Central do Brasil.

Elaboração: Instituto Mauro Borges / Segplan-GO / Gerência de Sistematização e Disseminação de Informações Socioeconômicas - 2017.

BALANÇACOMERCIAL

Tabela 1 – ESTADO DE GOIÁS e Brasil: Balança comercial – 2014 – 16 (US\$ 1.000 FOB).

| Ano | Exportação | | Importação | | Saldo | |
|------|------------|-------------|------------|-------------|-----------|------------|
| | Goiás | Brasil | Goiás | Brasil | Goiás | Brasil |
| 2014 | 6.979.884 | 225.100.885 | 4.419.215 | 229.154.463 | 2.560.669 | -4.053.578 |
| 2015 | 5.878.263 | 191.134.325 | 3.363.219 | 171.449.051 | 2.515.043 | 19.685.274 |
| 2016 | 5.930.087 | 185.235.401 | 2.641.535 | 137.552.003 | 3.288.552 | 47.683.398 |

Fonte: Ministério do Desenvolvimento, Indústria e Comércio Exterior.

Elaboração: Instituto Mauro Borges / Segplan-GO / Gerência de Sistematização e Disseminação de Informações Socioeconômicas - 2017.

Tabela 2 – ESTADO DE GOIÁS: Exportações por fator agregado – 2014 – 16 (US\$ 1.000 FOB).

| Ano | Total | Básicos | Industrializados (A+B) | Semimanufaturados(A) | Manufaturados(B) | Operações Especiais |
|------|-----------|-----------|------------------------|----------------------|------------------|---------------------|
| 2014 | 6.979.884 | 5.186.479 | 1.793.367 | 1.493.817 | 299.550 | 38 |
| 2015 | 5.878.263 | 4.282.527 | 1.595.538 | 1.296.281 | 299.257 | 197 |
| 2016 | 5.930.087 | 4.047.904 | 1.881.990 | 1.582.716 | 299.273 | 193 |

Fonte: Ministério do Desenvolvimento, Indústria e Comércio Exterior.

Elaboração: Instituto Mauro Borges / Segplan-GO / Gerência de Sistematização e Disseminação de Informações Socioeconômicas - 2017.

Tabela 3 – ESTADO DE GOIÁS: Importações por fator agregado – 2014 – 16 (US\$ 1.000 FOB).

| Ano | Total | Básicos | Industrializados(A+B) | Semimanufaturados(A) | Manufaturados(B) | Operações Especiais |
|------|-----------|---------|-----------------------|----------------------|------------------|---------------------|
| 2014 | 4.419.215 | 69.435 | 4.349.780 | 218.764 | 4.131.016 | - |
| 2015 | 3.363.219 | 56.996 | 3.306.223 | 168.434 | 3.137.789 | - |
| 2016 | 2.641.535 | 58.072 | 2.583.463 | 191.662 | 2.391.801 | - |

Fonte: Ministério do Desenvolvimento, Indústria e Comércio Exterior.

Elaboração: Instituto Mauro Borges / Segplan-GO / Gerência de Sistematização e Disseminação de Informações Socioeconômicas - 2017.

Tabela 4 - ESTADO DE GOIÁS: Principais produtos exportados – 2014 – 16.

| Produto | 2014 | | 2015 | | 2016 | |
|------------------------------------|----------------------|---------------|----------------------|---------------|----------------------|---------------|
| | US\$ FOB | Part (%) | US\$ FOB | Part (%) | US\$ FOB | Part (%) |
| Exportação | 6.979.883.720 | 100,00 | 5.878.262.696 | 100,00 | 5.930.086.819 | 100,00 |
| Complexo soja | 2.326.677.111 | 33,33 | 1.813.365.970 | 30,85 | 1.976.895.203 | 33,34 |
| Complexo minério | 1.356.349.511 | 19,43 | 1.129.251.549 | 19,21 | 1.331.898.692 | 22,46 |
| Ferroligas | 589.534.271 | 8,45 | 449.106.859 | 7,64 | 509.024.872 | 8,58 |
| Sulfetos de minérios de cobre | 435.777.789 | 6,24 | 339.382.226 | 5,77 | 402.548.477 | 6,79 |
| Ouro | 233.348.782 | 3,34 | 261.680.105 | 4,45 | 365.301.772 | 6,16 |
| Amianto | 87.024.285 | 1,25 | 71.063.987 | 1,21 | 46.937.786 | 0,79 |
| Outros minérios | 10.664.384 | 0,15 | 8.018.372 | 0,14 | 8.085.785 | 0,14 |
| Complexo carne | 1.629.571.064 | 23,35 | 1.343.346.751 | 22,85 | 1.202.378.394 | 20,28 |
| Carne bovina | 1.022.644.405 | 14,65 | 837.073.224 | 14,24 | 730.332.370 | 12,32 |
| Carne avícola | 424.459.854 | 6,08 | 375.501.164 | 6,39 | 362.700.369 | 6,12 |
| Carne de suínos | 172.691.173 | 2,47 | 120.442.987 | 2,05 | 97.408.641 | 1,64 |
| Outras carnes | 9.775.632 | 0,14 | 10.329.376 | 0,18 | 11.937.014 | 0,20 |
| Milho e derivados | 565.968.096 | 8,11 | 659.454.501 | 11,22 | 430.405.764 | 7,26 |
| Açúcares | 318.098.093 | 4,56 | 280.036.941 | 4,76 | 382.141.319 | 6,44 |
| Couros | 427.573.815 | 6,13 | 325.103.843 | 5,53 | 305.323.019 | 5,15 |
| Algodão | 49.037.740 | 0,70 | 44.012.720 | 0,75 | 48.570.006 | 0,82 |
| Café e especiarias | 27.791.566 | 0,40 | 27.508.574 | 0,47 | 13.970.720 | 0,24 |
| Veículos, suas partes e acessórios | 8.601.707 | 0,12 | 16.195.001 | 0,28 | 13.751.376 | 0,23 |
| Álcool Etílico | 984.384 | 0,01 | 5.113.947 | 0,09 | 1.927.017 | 0,03 |
| Leite e derivados | 584.473 | 0,01 | 813.429 | 0,01 | 565.303 | 0,01 |
| Demais produtos | 268.646.160 | 3,85 | 234.059.470 | 3,98 | 222.260.006 | 3,75 |

Fonte: Ministério do Desenvolvimento, Indústria e Comércio Exterior.

Elaboração: Instituto Mauro Borges / Segplan-GO / Gerência de Sistematização e Disseminação de Informações Socioeconômicas - 2017.

Tabela 5 - ESTADO DE GOIÁS: Exportação dos principais produtos – 2016 (US\$ FOB).

| Produtos | 2016 |
|---|----------------------|
| Exportação | 5.930.086.819 |
| Sementes e frutos oleaginosos; grãos, sementes e frutos diversos; plantas industriais ou medicinais; palhas e forragens | 1.301.037.502 |
| Carnes e miudezas, comestíveis | 1.202.378.394 |
| Resíduos e desperdícios das indústrias alimentares; alimentos preparados para animais | 557.011.735 |
| Ferro fundido, ferro e aço | 509.080.416 |
| Cereais | 418.583.480 |
| Minérios, escórias e cinzas | 402.557.387 |
| Açúcares e produtos de confeitaria | 382.142.473 |
| Pérolas naturais ou cultivadas, pedras preciosas ou semipreciosas e semelhantes, metais preciosos, metais folheados ou chapeados de metais preciosos (plaquê), e suas obras; bijuterias; moedas | 365.526.026 |
| Peles, exceto as peles com pelo, e couros | 305.323.019 |
| Gorduras e óleos animais ou vegetais; produtos da sua dissociação; gorduras alimentares elaboradas; ceras de origem animal ou vegetal | 132.736.756 |
| Sal; enxofre; terras e pedras; gesso, cal e cimento | 55.014.661 |
| Algodão | 48.651.008 |
| Outros produtos de origem animal, não especificados nem compreendidos noutros Capítulos | 37.175.756 |
| Matérias albuminoides; produtos à base de amidos ou de féculas modificados; colas; enzimas | 32.098.398 |
| Produtos farmacêuticos | 29.020.626 |
| Reatores nucleares, caldeiras, máquinas, aparelhos e instrumentos mecânicos, e suas partes | 19.042.491 |
| Preparações de carne, de peixes ou de crustáceos, de moluscos ou de outros invertebrados aquáticos | 15.676.210 |
| Café, chá, mate e especiarias | 13.970.720 |
| Obras de ferro fundido, ferro ou aço | 13.794.112 |
| Veículos automóveis, tratores, ciclos e outros veículos terrestres, suas partes e acessórios | 13.751.376 |
| Demais produtos | 75.514.273 |

Fonte: Ministério do Desenvolvimento, Indústria e Comércio Exterior.

Elaboração: Instituto Mauro Borges / Segplan-GO / Gerência de Sistematização e Disseminação de Informações Socioeconômicas - 2017.

Tabela 6 - ESTADO DE GOIÁS: Importação dos principais produtos - 2016 (US\$ FOB).

| Produtos | 2016 |
|---|----------------------|
| Importação | 2.641.535.281 |
| Produtos farmacêuticos | 821.356.403 |
| Aubos (fertilizantes) | 410.362.889 |
| Veículos automóveis, tratores, ciclos e outros veículos terrestres, suas partes e acessórios | 373.672.905 |
| Produtos químicos orgânicos | 259.796.283 |
| Reatores nucleares, caldeiras, máquinas, aparelhos e instrumentos mecânicos, e suas partes | 235.366.327 |
| Instrumentos e aparelhos de óptica, de fotografia, de cinematografia, de medida, de controle ou de precisão; instrumentos e aparelhos médico-cirúrgicos; suas partes e acessórios | 92.208.785 |
| Máquinas, aparelhos e materiais elétricos, e suas partes; aparelhos de gravação ou de reprodução de som, aparelhos de gravação ou de reprodução de imagens e de som em televisão, e suas partes e acessórios | 70.197.796 |
| Plásticos e suas obras | 53.282.832 |
| Produtos diversos das indústrias químicas | 25.859.105 |
| Gorduras e óleos animais ou vegetais; produtos da sua dissociação; gorduras alimentares elaboradas; ceras de origem animal ou vegetal | 24.938.979 |
| Obras de ferro fundido, ferro ou aço | 24.441.703 |
| Sal; enxofre; terras e pedras; gesso, cal e cimento | 20.478.794 |
| Alumínio e suas obras | 20.387.876 |
| Móveis; mobiliário médico cirúrgico, colchões, almofadas e semelhantes; aparelhos de iluminação não especificados nem compreendidos em outros capítulos; anúncios, cartazes ou tabuletas e placas indicadoras luminosas, e artigos semelhantes; Construções Pré | 19.479.552 |
| Combustíveis minerais, óleos minerais e produtos da sua destilação; matérias betuminosas; ceras minerais | 16.785.108 |
| Borracha e suas obras | 15.195.621 |
| Matérias albuminoides; produtos à base de amidos ou de féculas modificados; colas; enzimas | 11.974.694 |
| Extratos tanantes e tintoriais; taninos e seus derivados; pigmentos e outras matérias corantes; tintas e vernizes; mástiques; tintas de escrever | 10.933.461 |
| Ferramentas, artefatos de cutelaria e talheres, e suas partes, de metais comuns | 10.296.216 |
| Pastas (ouates), feltros e falsos tecidos; fios especiais; cordéis, cordas e cabos; artigos de cordoaria | 9.666.843 |
| Demais produtos | 114.853.109 |

Fonte: Ministério do Desenvolvimento, Indústria e Comércio Exterior.

Elaboração: Instituto Mauro Borges / Segplan-GO / Gerência de Sistematização e Disseminação de Informações Socioeconômicas - 2017.

Tabela 7 - ESTADO DE GOIÁS: Exportações segundo principais pontos de escoamento - 2016.

| Ponto de escoamento | 2016 | | |
|---------------------------------|----------------------|---------------|----------------------|
| | US\$ FOB | Part. (%) | Kg líquido |
| Exportação | 5.930.086.819 | 100,00 | 9.765.503.521 |
| Santos | 3.295.137.892 | 55,57 | 5.729.869.893 |
| Vitória - Porto | 1.045.935.109 | 17,64 | 2.336.282.124 |
| Porto de Paranaguá | 592.282.633 | 9,99 | 1.057.419.315 |
| São Paulo - Aeroporto | 407.419.288 | 6,87 | 1.307.420 |
| Itajaí | 210.080.334 | 3,54 | 119.378.043 |
| São Francisco do Sul | 141.922.002 | 2,39 | 190.033.982 |
| Imbituba | 66.381.822 | 1,12 | 188.109.323 |
| Dionísio Cerqueira | 48.947.216 | 0,83 | 16.731.491 |
| Foz do Iguaçu - Rodovia | 27.651.589 | 0,47 | 11.394.286 |
| São Luís - Porto | 21.110.036 | 0,36 | 65.343.020 |
| Corumbá - Rodovia | 12.191.220 | 0,21 | 13.402.506 |
| São Borja | 9.363.726 | 0,16 | 2.788.812 |
| Porto de Rio Grande | 8.207.842 | 0,14 | 2.979.565 |
| Santana do Livramento - Rodovia | 7.960.673 | 0,13 | 807.080 |
| Campinas - Aeroporto | 7.868.155 | 0,13 | 140.651 |
| Uruguaiana - Rodovia | 7.443.292 | 0,13 | 5.512.685 |
| Ponta Porã - Rodovia | 3.388.210 | 0,06 | 1.916.174 |
| Brasília | 2.941.618 | 0,05 | 24.441 |
| Guajará-Mirim - Rodovia | 2.790.692 | 0,05 | 1.977.063 |
| Demais pontos de escoamento | 11.063.470 | 0,19 | 20.085.647 |

Fonte: Ministério do Desenvolvimento, Indústria e Comércio Exterior.

Elaboração: Instituto Mauro Borges / Segplan-GO / Gerência de Sistematização e Disseminação de Informações Socioeconômicas - 2017.

Tabela 8 - ESTADO DE GOIÁS: Importações segundo pontos de chegada - 2016.

| Pontos de chegada | 2016 | | |
|--------------------------------------|----------------------|---------------|----------------------|
| | US\$ FOB | Part. (%) | Kg líquido |
| Importação | 2.641.535.281 | 100,00 | 2.378.495.711 |
| Santos | 947.689.733 | 35,88 | 565.556.042 |
| São Paulo - Aeroporto | 868.908.619 | 32,89 | 1.523.569 |
| Porto de Paranaguá | 249.069.404 | 9,43 | 883.395.997 |
| Vitória - Porto | 185.851.959 | 7,04 | 702.231.494 |
| Brasília | 149.120.906 | 5,65 | 318.644 |
| São Borja | 43.634.864 | 1,65 | 8.968.507 |
| São Francisco do Sul | 41.329.007 | 1,56 | 143.370.197 |
| Foz do Iguaçu - Rodovia | 37.572.679 | 1,42 | 40.779.358 |
| Campinas - Aeroporto | 30.009.447 | 1,14 | 350.912 |
| Rio de Janeiro - Aeroporto | 19.250.123 | 0,73 | 9.232 |
| Rio de Janeiro - Porto | 16.439.380 | 0,62 | 7.261.369 |
| Uruguaiana - Rodovia | 13.943.849 | 0,53 | 6.368.137 |
| Belo Horizonte - Aeroporto (Confins) | 12.662.820 | 0,48 | 70.835 |
| Itajaí | 9.324.691 | 0,35 | 5.673.562 |
| Curitiba - Aeroporto | 6.789.342 | 0,26 | 8.288 |
| Salvador - Porto | 2.768.944 | 0,10 | 7.316.148 |
| Boa Vista | 2.166.590 | 0,08 | 8.623 |
| Corumbá - Rodovia | 1.699.683 | 0,06 | 599.737 |
| Demais pontos de chegada | 3.303.241 | 0,13 | 4.685.060 |

Fonte: Ministério do Desenvolvimento, Indústria e Comércio Exterior.

Elaboração: Instituto Mauro Borges / Segplan-GO / Gerência de Sistematização e Disseminação de Informações Socioeconômicas - 2017.

Tabela 9 - ESTADO DE GOIÁS: Exportações - principais países de destino – 2016. (US\$ FOB)

| Países | 2016 |
|-------------------------|----------------------|
| Exportação | 5.930.086.819 |
| China | 1.428.190.863 |
| Países Baixos (Holanda) | 615.444.580 |
| Índia | 346.566.915 |
| Itália | 231.825.573 |
| Rússia | 211.814.266 |
| Irã | 200.676.240 |
| Hong Kong | 197.989.303 |
| Estados Unidos | 179.264.741 |
| Coreia do Sul | 170.668.703 |
| Japão | 162.017.608 |
| Espanha | 150.355.005 |
| Reino Unido | 146.070.604 |
| Arábia Saudita | 131.691.820 |
| Tailândia | 129.852.866 |
| Suíça | 117.648.320 |
| Indonésia | 116.272.810 |
| Vietnã | 112.938.494 |
| Egito | 111.946.075 |
| Malásia | 80.205.278 |
| França | 78.214.163 |
| Demais países | 1.010.432.592 |

Fonte: Ministério do Desenvolvimento, Indústria e Comércio Exterior.

Elaboração: Instituto Mauro Borges / Segplan-GO / Gerência de Sistematização e Disseminação de Informações Socioeconômicas-2017.

Nota: Dados preliminares.

Tabela 10 - ESTADO DE GOIÁS: Importações - principais países de origem – 2016 (US\$ FOB).

| Países | 2016 |
|-------------------------|----------------------|
| Importação | 2.641.535.281 |
| Estados Unidos | 406.453.032 |
| Alemanha | 392.583.521 |
| Japão | 259.642.729 |
| Coreia do Sul | 201.410.157 |
| China | 175.985.433 |
| Tailândia | 138.482.912 |
| Suíça | 99.372.892 |
| Índia | 95.440.524 |
| Canadá | 89.258.183 |
| Rússia | 83.483.358 |
| Argentina | 74.524.326 |
| Irlanda | 51.195.598 |
| Itália | 48.372.642 |
| Espanha | 39.778.387 |
| Chile | 39.620.562 |
| Reino Unido | 34.818.412 |
| México | 30.160.822 |
| França | 29.701.823 |
| Países Baixos (Holanda) | 26.509.945 |
| Israel | 26.039.906 |
| Demais países | 298.700.117 |

Fonte: Ministério do Desenvolvimento, Indústria e Comércio Exterior.

Elaboração: Instituto Mauro Borges / Segplan-GO / Gerência de Sistematização e Disseminação de Informações Socioeconômicas-2017

Tabela 11 - Ranking das exportações por unidades da Federação – 2016(US\$ FOB).

| Unidade da Federação | 2016 | Ranking |
|----------------------|------------------------|------------|
| Brasil | 185.235.400.805 | |
| São Paulo | 46.205.988.985 | 1º |
| Minas Gerais | 21.920.657.814 | 2º |
| Rio de Janeiro | 17.185.661.564 | 3º |
| Rio Grande do Sul | 16.578.206.410 | 4º |
| Paraná | 15.171.099.837 | 5º |
| Mato Grosso | 12.588.619.662 | 6º |
| Para | 10.511.327.726 | 7º |
| Santa Catarina | 7.593.442.270 | 8º |
| Bahia | 6.776.509.166 | 9º |
| Espírito Santo | 6.530.792.319 | 10º |
| Goiás | 5.930.086.819 | 11º |
| Mato Grosso do Sul | 4.071.270.346 | 12º |
| Maranhão | 2.209.829.779 | 13º |
| Pernambuco | 1.417.816.943 | 14º |
| Ceara | 1.294.135.703 | 15º |
| Rondônia | 876.907.174 | 16º |
| Tocantins | 632.845.223 | 17º |
| Amazonas | 575.236.046 | 18º |
| Alagoas | 420.859.908 | 19º |
| Rio Grande do Norte | 284.679.968 | 20º |
| Amapá | 264.084.821 | 21º |
| Piauí | 175.002.250 | 22º |
| Distrito Federal | 164.549.561 | 23º |
| Paraíba | 121.472.053 | 24º |
| Sergipe | 113.375.148 | 25º |
| Roraima | 14.951.461 | 26º |
| Acre | 12.630.230 | 27º |
| Outros (*) | 5.593.361.619 | |

Fonte: Ministério do Desenvolvimento, Indústria e Comércio Exterior. Nota: Dados preliminares a partir de 1997

Elaboração: Instituto Mauro Borges / Segplan-GO / Gerência de Sistematização e Disseminação de Informações Socioeconômicas - 2017.

(*) outras formas de exportação compreendem consumo de bordo, mercadorias nacionalizadas, reexportação e não declarada.

Tabela 12 - Ranking das importações por unidades da Federação - 2016 (US\$ FOB).

| Unidade da Federação | 2016 | Ranking |
|----------------------|------------------------|------------|
| Brasil | 137.552.002.856 | |
| São Paulo | 51.764.149.297 | 1º |
| Rio de Janeiro | 12.552.121.070 | 2º |
| Paraná | 11.092.307.396 | 3º |
| Santa Catarina | 10.367.838.384 | 4º |
| Rio Grande do Sul | 8.313.446.387 | 5º |
| Minas Gerais | 6.554.845.283 | 6º |
| Amazonas | 6.250.416.446 | 7º |
| Bahia | 6.151.450.212 | 8º |
| Pernambuco | 4.449.306.030 | 9º |
| Espírito Santo | 3.698.509.308 | 10º |
| Ceará | 3.489.876.524 | 11º |
| Goiás | 2.641.535.281 | 12º |
| Mato Grosso do Sul | 2.302.540.791 | 13º |
| Maranhão | 2.101.599.489 | 14º |
| Distrito Federal | 1.490.754.139 | 15º |
| Mato Grosso | 1.185.744.813 | 16º |
| Paraíba | 1.104.081.440 | 17º |
| Alagoas | 612.018.586 | 18º |
| Rondônia | 544.127.957 | 19º |
| Paraíba | 312.845.240 | 20º |
| Rio Grande do Norte | 184.556.123 | 21º |
| Sergipe | 145.096.772 | 22º |
| Tocantins | 116.953.490 | 23º |
| Piauí | 92.921.925 | 24º |
| Amapá | 24.038.209 | 25º |
| Roraima | 7.103.027 | 26º |
| Acre | 1.715.452 | 27º |
| Outros (*) | 103.785 | |

(*) outras formas de importação compreendem as não declaradas por estados.

Tabela 13 - Ranking dos dez maiores municípios goianos em exportação - 2016.

| Municípios | Valor US\$ FOB | Produtos |
|--------------------|----------------|---|
| Rio Verde | 600.173.591 | 1 - Soja, mesmo triturada |
| | | 2 -Milho |
| | | 3 -Óleo de soja e respectivas fracções, mesmo refinados, mas não quimicamente modificados |
| | | 4 -Tortas e outros resíduos sólidos da extração do óleo de soja |
| | | 5 - Farinhas de cereais, exceto de trigo ou de mistura de trigo com centeio |
| | | 6- Carnes de animais da espécie suína, frescas, refrigeradas ou congeladas |
| | | 7- Algodão, não cardado nem penteado |
| | | 8- Grãos de cereais trabalhados de outro modo (por exemplo: descascados, pelados, esmagados, em flocos, em pérolas, cortados ou partidos), com exclusão do arroz da posição 1006; germes de cereais, inteiros, esmagados, em flocos ou moídos |
| | | 9- Sementes, frutos e esporos, para sementeira |
| | | 10- Aparelhos mecânicos (mesmo manuais) para projetar, dispersar ou pulverizar líquidos ou pós; extintores, mesmo carregados; pistolas aerográficas e aparelhos semelhantes; máquinas e aparelhos de jacto de areia, de jacto de vapor e aparelhos de jacto |
| Alto Horizonte | 374.406.635 | 1- Minérios de cobre e seus concentrados |
| Itumbiara | 335.061.953 | 1- Couros preparados após curtimenta ou após secagem e couros e peles apergaminhados, de bovinos (incluindo os búfalos) ou de equídeos, depilados, mesmo divididos, exceto os da posição 4114 |
| | | 2- Tortas e outros resíduos sólidos da extração do óleo de soja |
| | | 3- Açúcares de cana ou de beterraba e sacarose quimicamente pura, no estado sólido |
| | | 4- Milho |
| | | 5- Soja, mesmo triturada |
| | | 6- Couros e peles curtidos ou em crosta, de bovinos (incluindo os búfalos) ou de equídeos, depilados, mesmo divididos, mas não preparados de outro modo |
| | | 7- Grupos electrogéneos e conversores rotativos, eléctricos |
| | | 8- Óleo de soja e respectivas fracções, mesmo refinados, mas não quimicamente modificados |
| | | 9- Algodão, não cardado nem penteado |
| | | 10- Óleos de girassol, de cártamo ou de algodão e respectivas fracções, mesmo refinados, mas não quimicamente modificados |
| Barro Alto | 285.238.216 | 1- Ferro-ligas |
| Palmeiras de Goiás | 228.213.282 | 1- Carnes de animais da espécie bovina, congeladas |
| | | 2- Carnes de animais da espécie bovina, frescas ou refrigeradas |
| | | 3- Carnes e miudezas comestíveis, frescas, refrigeradas ou congeladas, das aves da posição 0105 |
| | | 4- Tripas, bexigas e estômagos de animais, exceto peixes, inteiros ou em pedaços, frescos, refrigerados, congelados, salgados, secos ou defumados |
| | | 5- Miudezas comestíveis de animais das espécies bovina, suína, ovina, caprina, cavalari, asinina e muar, frescas, refrigeradas ou congeladas |
| | | 6- Âmbar-cinzento, castóreo, algália e almíscar; bílis, mesmo seca; glândulas e outras substâncias de origem animal utilizadas na preparação de produtos farmacêuticos, frescas, refrigeradas, congeladas ou provisoriamente conservadas de outro modo |
| | | 7- Sais e hidróxidos de amónio quaternários; lecitinas e outros fosfoaminolípidos, de constituição química definida ou não |
| | | 8- Tintas e vernizes, à base de polímeros sintéticos ou de polímeros naturais modificados, dispersos ou dissolvidos num meio aquoso |
| | | 9- Gorduras de animais das espécies bovina, ovina ou caprina, exceto as da posição 1503 |
| | | 10- Mástique de vidraceiro, cimentos de resina e outros mástiques; indutos utilizados em pintura; indutos não refratários do tipo dos utilizados em alvenaria |
| Ouvidor | 216.972.509 | 1- Ferro-ligas |
| Goiânia | 168.073.389 | 1- Ouro (incluído o ouro platinado), em formas brutas ou semimanufaturadas, ou em pó |
| | | 2- Carnes de animais da espécie bovina, congeladas |
| | | 3- Outros veículos aéreos (por exemplo: helicópteros, aviões); veículos espaciais (incluídos os satélites) e seus veículos de lançamento e veículos suborbitais |
| | | 4- Tripas, bexigas e estômagos de animais, exceto peixes, inteiros ou em pedaços, frescos, refrigerados, congelados, salgados, secos ou defumados |
| | | 5- Carnes de animais da espécie bovina, frescas ou refrigeradas |
| | | 6- Miudezas comestíveis de animais das espécies bovina, suína, ovina, caprina, cavalari, asinina e muar, frescas, refrigeradas ou congeladas |
| | | 7- Grupos electrogéneos e conversores rotativos, eléctricos |
| | | 8-Preparações para molhos e molhos preparados; condimentos e temperos compostos; farinha de mostarda e mostarda preparada |
| | | 9- Desperdícios, resíduos e aparas, de borracha não endurecida, mesmo reduzidos a pó ou a grânulos |
| | | 10- Gorduras e óleos animais ou vegetais, cozidos, oxidados, desidratados ou modificados |

Tabela 13 - Ranking dos dez maiores municípios goianos em exportação - 2016.

| Municípios | Valor US\$ FOB | Produtos |
|-------------|----------------|---|
| | | quimicamente por qualquer outro processo |
| Anápolis | 167.415.459 | 1- Tortas e outros resíduos sólidos da extração do óleo de soja |
| | | 2- Partes reconhecíveis como exclusiva ou principalmente destinadas aos aparelhos das posições 8525 a 8528 |
| | | 3- Construções e suas partes (por exemplo: pontes e elementos de pontes, comportas, torres, pórticos, pilares, colunas, armações, estruturas para telhados, portas e janelas, e seus caixilhos, alizares e soleiras, portas de correr, balaustradas), de ferro fundido. |
| | | 4- Máquinas automáticas para processamento de dados e suas unidades; leitores magnéticos ou ópticos, máquinas para registrar dados em suporte sob forma codificada, e máquinas para processamento desses dados, não especificadas nem compreendidas. |
| | | 5- Preparações e artigos farmacêuticos indicados na Nota 4 do presente capítulo |
| | | 6- Matérias vegetais ou minerais de entalhar, trabalhadas, e suas obras |
| | | 7- Aparelhos elétricos para telefonia ou telegrafia por fios, incluídos os aparelhos telefônicos por fio combinados com auscultadores sem fio e os aparelhos de telecomunicação por corrente portadora ou de telecomunicação digital; videofones |
| | | 8- Antibióticos |
| | | 9- Compostos de função carboxiamida; compostos de função amida do ácido carbônico |
| | | 10- Tiocompostos orgânicos |
| Crixás | 165.676.919 | 1- Ouro (incluído o ouro platinado), em formas brutas ou semimanufaturadas, ou em pó |
| Mozarlândia | 162.479.915 | 1- Carnes de animais da espécie bovina, congeladas |
| | | 2- Carnes de animais da espécie bovina, frescas ou refrigeradas |
| | | 3- Miudezas comestíveis de animais das espécies bovina, suína, ovina, caprina, cavalari, asinina e equina, frescas, refrigeradas ou congeladas |
| | | 4- Tripas, bexigas e estômagos de animais, exceto peixes, inteiros ou em pedaços, frescos, refrigerados, congelados, salgados, secos ou defumados |
| | | 5- Produtos de origem animal, não especificados nem compreendidos em outras posições; animais mortos dos Capítulos 1 ou 3, impróprios para alimentação humana |

Fonte: Ministério do Desenvolvimento, Indústria e Comércio Exterior.

Elaboração: Instituto Mauro Borges / Segplan-GO / Gerência de Sistematização e Disseminação de Informações Socioeconômicas - 2017

Tabela 14 – ESTADO DE GOIÁS: Número de países de destino das exportações – 2014 – 16.

| Ano | Número de países |
|------|------------------|
| 2014 | 149 |
| 2015 | 146 |
| 2016 | 150 |

Fonte: Ministério do Desenvolvimento, Indústria e Comércio Exterior.

Elaboração: Instituto Mauro Borges / Segplan-GO / Gerência de Sistematização e Disseminação de Informações Socioeconômicas - 2017.

FINANÇAS PÚBLICAS

Tabela 1 - ESTADO DE GOIÁS: Arrecadação de tributos federais – 2014-16 (R\$ mil).

| Ano | II | IE | IPI | IR | IRPF | IRPJ |
|------|---------|-----|---------|-----------|---------|-----------|
| 2014 | 598.900 | 313 | 638.928 | 3.103.073 | 583.826 | 1.480.522 |
| 2015 | 591.476 | 336 | 441.830 | 3.177.172 | 578.362 | 1.419.830 |
| 2016 | 346.800 | 635 | 317.937 | 3.420.237 | 644.262 | 1.503.996 |

Fonte: Secretaria da Receita Federal.

Elaboração: Instituto Mauro Borges / Segplan-GO / Gerência de Sistematização e Disseminação de Informações Socioeconômicas - 2017.

Nota: II – Imposto sobre Importação; IE – Imposto sobre Exportação; IPI – Imposto sobre Produtos Industrializados; IR – Imposto de Renda; IRPF – Imposto de Renda Pessoa Física; IRPJ – Imposto de Renda Pessoa Jurídica.

Tabela 2 - ESTADO DE GOIÁS: Arrecadação de tributos federais - 2014-16 (R\$ mil).

| Ano | IOF | ITR | CPMF | COFINS | PIS/PASEP | CSLL |
|------|--------|---------|------|-----------|-----------|---------|
| 2014 | 35.540 | 82.629 | - | 2.314.727 | 755.150 | 838.419 |
| 2015 | 37.238 | 101.541 | - | 2.445.335 | 806.652 | 804.466 |
| 2016 | 43.728 | 110.866 | - | 2.595.854 | 864.195 | 856.882 |

Fonte: Secretaria da Receita Federal.

Elaboração: Instituto Mauro Borges / Segplan-GO / Gerência de Sistematização e Disseminação de Informações Socioeconômicas - 2017.

Nota: IOF – Imposto sobre Operações Financeiras; ITR – Imposto Territorial Urbano; CPMF – Contribuição Provisória sobre Movimentação Financeira; COFINS – Contribuição para Seguridade Social; PIS/PASEP – Programa de Integração Social / Programa de Formação do Patrimônio do Servidor Público; CSLL – Contribuição Social sobre Lucro Líquido.

Tabela 3 - ESTADO DE GOIÁS: Arrecadação do ICMS, por setor de atividade– 2014-16 (R\$ mil).

| Especificação | 2014 | 2015 | 2016 |
|------------------------------------|-------------------|-------------------|-------------------|
| ESTADO DE GOIÁS | 13.252.854 | 13.745.217 | 14.334.661 |
| Comércio atacadista e distribuidor | 1.963.902 | 1.915.912 | 2.110.911 |
| Comércio varejista | 1.525.722 | 1.514.043 | 1.626.758 |
| Extração mineral ou fósfil | 146.688 | 120.474 | 95.279 |
| Indústria | 2.571.201 | 2.606.688 | 2.576.728 |
| Prestação de Serviços | 257.977 | 275.650 | 293.901 |
| Produção agropecuária | 211.701 | 216.981 | 230.568 |
| Combustível | 3.490.244 | 3.575.693 | 3.805.962 |
| Comunicação | 1.037.887 | 1.048.066 | 1.054.363 |
| Energia elétrica | 1.564.521 | 2.025.817 | 2.084.798 |
| Outros | 483.009 | 445.894 | 455.393 |

Fonte: Secretaria da Fazenda do Estado de Goiás.

Elaboração: Instituto Mauro Borges / Segplan-GO / Gerência de Sistematização e Disseminação de Informações Socioeconômicas - 2017.

Tabela 4 - ESTADO DE GOIÁS: Receita bruta - 2014 - 16 (R\$ mil).

| Ano | Total | Tributos | | | | | Outras receitas/Transf. Intergovernamentais |
|------|------------|------------|------------|-----------|---------|-----------------|---|
| | | Total | ICMS | IPVA | ITCD | Outros tributos | |
| 2014 | 22.198.908 | 14.645.884 | 13.252.854 | 914.365 | 181.374 | 297.291 | 7.553.024 |
| 2015 | 22.196.570 | 15.398.097 | 13.745.217 | 1.063.052 | 301.091 | 288.736 | 6.798.474 |
| 2016 | 23.548.150 | 16.315.021 | 14.334.661 | 1.319.626 | 249.219 | 411.515 | 7.233.128 |

Fonte: Secretaria da Fazenda do Estado de Goiás.

Elaboração: Instituto Mauro Borges / Segplan-GO / Gerência de Sistematização e Disseminação de Informações Socioeconômicas - 2017.

ICMS – Imposto sobre Circulação de Mercadorias e Serviços.

IPVA – Imposto sobre Propriedade de Veículos Automotores.

ITCD - O Imposto sobre Transmissão Causa Mortis e Doação de Quaisquer Bens ou Direitos.

Tabela 5 - ESTADO DE GOIÁS:Receitas correntes e de capital, a preços correntes da administração direta, indireta e fundos especiais - 2012– 16 (R\$ mil).

| Receita | 2012 | 2013 | 2014 | 2015 | 2016 |
|----------------------------|-------------------|-------------------|-------------------|-------------------|-------------------|
| Receitas Correntes | 15.247.981 | 15.767.711 | 17.241.489 | 18.028.101 | 19.921.865 |
| Receita Tributária | 8.236.577 | 9.583.798 | 10.465.489 | 11.141.776 | 11.811.590 |
| Receita Patrimonial | 221.596 | 276.822 | 396.545 | 173.352 | 208.816 |
| Receita de Contribuições | 1.271.548 | 1.389.649 | 1.484.985 | 1.628.392 | 1.748.106 |
| Receita Agropecuária | 535 | 483 | 371 | 144 | 100 |
| Receita Industrial | - | - | - | - | 0 |
| Receita de Serviços | 195.498 | 207.425 | 171.118 | 144.608 | 159.300 |
| Transferências Correntes | 3.530.307 | 3.584.731 | 3.953.206 | 4.198.991 | 4.710.106 |
| Outras Receitas Correntes | 1.060.428 | 724.803 | 769.774 | 740.838 | 1.283.847 |
| Intra Orçamentárias | 731.492 | 167.141 | 1.007.293 | 1.135.352 | 1.144.741 |
| Receitas de Capital | 1.842.630 | 276.789 | 1.944.879 | 803.906 | 108.270 |
| Operações de Crédito | 1.725.416 | 270.000 | 1.796.665 | 556.308 | 34.406 |
| Alienação de Bens | 2.657 | 0 | 14.470 | 380 | 1.968 |
| Amortização de empréstimos | 1.923 | 1.011 | 11.108 | 7.363 | 6.031 |
| Transferência de Capital | 112.584 | 11.736 | 122.477 | 53.665 | 61.088 |
| Outras Receitas de Capital | 50 | 1.256 | 159 | 186.190 | 4.776 |

Fonte: Relatório resumido da execução orçamentária, Portal Goiás Transparente.

Elaboração: Instituto Mauro Borges / Segplan-GO / Gerência de Sistematização e Disseminação de Informações Socioeconômicas - 2017.

Tabela 6 – ESTADO DE GOIÁS:Consolidação das despesas liquidadas por função a preços correntes da administração direta, indireta e fundos especiais – 2012 – 16 (R\$ mil).

| Função | 2012 | 2013 | 2014 | 2015 | 2016 |
|----------------------|-------------------|-------------------|-------------------|-------------------|-------------------|
| Total | 15.802.758 | 16.814.822 | 19.886.445 | 19.557.083 | 20.669.637 |
| Legislativa | 385.130 | 408.799 | 428.681 | 405.691 | 422.218 |
| Judiciária | 587.889 | 712.664 | 848.266 | 914.532 | 1.063.040 |
| Essencial a Justiça | 253.410 | 309.231 | 344.921 | 386.004 | 411.628 |
| Administração | 3.161.885 | 2.089.261 | 2.579.188 | 1.806.434 | 1.985.220 |
| Segurança Pública | 1.549.358 | 1.488.577 | 1.819.737 | 2.431.198 | 2.941.659 |
| Relações Exteriores | - | - | - | - | - |
| Assistência Social | 162.393 | 161.145 | 180.869 | 154.839 | 169.557 |
| Previdência Social | 1.913.398 | 2.141.624 | 2.261.842 | 2.615.752 | 2.799.134 |
| Saúde | 1.896.979 | 2.134.324 | 2.464.983 | 2.684.396 | 3.029.395 |
| Trabalho | 4.848 | 6.927 | 31.455 | 6.841 | 4.651 |
| Educação | 2.776.162 | 2.924.971 | 3.425.796 | 3.593.211 | 4.059.166 |
| Cultura | 9.914 | 13.077 | 32.078 | 34.292 | 10.596 |
| Direito da Cidadania | 13.428 | 18.372 | 35.209 | 38.788 | 123.781 |
| Urbanismo | 2 | 245 | 10.342 | 4.541 | 59.551 |
| Habituação | 9.774 | 2.500 | 20.065 | 6.217 | 16.382 |
| Saneamento | 917 | 1.823 | 299 | 1.137 | 435 |
| Gestão Ambiental | 5.716 | 9.681 | 10.894 | 11.515 | 7.360 |
| Ciência e Tecnologia | 78.245 | 265.725 | 334.498 | 312.993 | 357.161 |
| Agricultura | 92.135 | 104.587 | 99.194 | 92.753 | 101.473 |
| Organização Agrária | - | - | - | - | - |
| Indústria | 60.205 | 100.092 | 64.973 | 13.379 | 19.031 |
| Comércio e Serviços | 28.810 | 82.671 | 111.659 | 37.993 | 42.737 |
| Comunicação | 2.402 | 1.547 | 1.193 | 1.071 | 2.656 |
| Energia | 152 | 11.563 | 76 | 88 | 106 |
| Transporte | 392.502 | 1.132.841 | 1.699.705 | 913.850 | 477.640 |
| Desporto e Lazer | 5.417 | 26.098 | 8.243 | 43.559 | 39.651 |
| Encargos Especiais | 2.411.687 | 2.666.473 | 3.072.270 | 3.046.009 | 2.525.408 |

Fonte: Relatório resumido da execução orçamentária, Portal Goiás Transparente.

Elaboração: Instituto Mauro Borges / Segplan-GO / Gerência de Sistematização e Disseminação de Informações Socioeconômicas - 2017.

Tabela 7 - ESTADO DE GOIÁS: Receita Estimada (Exercício de 2013 – 17) (R\$ mil).

| Receita | 2013 | 2014 | 2015 | 2016 | 2017 |
|--|-------------------|-------------------|-------------------|-------------------|-------------------|
| Receita Total | 22.197.925 | 22.198.977 | 24.968.603 | 25.221.704 | 25.030.657 |
| Tesouro | 16.098.181 | 16.184.443 | 16.811.293 | 18.045.298 | 20.740.038 |
| Tributária | 12.378.109 | 14.140.222 | 17.665.292 | 17.674.201 | 18.089.319 |
| Patrimonial | 31.981 | 100.402 | 55.654 | 59.311 | 73.111 |
| Transferências Correntes | 4.333.635 | 4.105.463 | 4.945.227 | 4.844.096 | 5.161.343 |
| Convênios | 1.666.365 | 640.523 | 502.420 | 325.464 | 210.590 |
| Operações de Créditos | 2.092.527 | 2.340.869 | 835.225 | 1.935.530 | 475.089 |
| Outras | 855.823 | 440.407 | 1.349.806 | 363.107 | 408.907 |
| Deduções da Receita Corrente | -5.598.864 | -5.993.563 | -6.986.500 | -7.432.914 | -7.560.958 |
| Recursos próprios de Autarquias e Fundações | 3.329.128 | 1.959.247 | 2.248.364 | 2.260.690 | 2.055.520 |
| Recursos próprios de Fundos Especiais | 1.591.825 | 1.205.952 | 3.659.820 | 4.052.495 | 4.085.922 |
| Recursos próprios de Empresas | 1.187.857 | 865.132 | 836.698 | 880.871 | 668.656 |

Fonte: Segplan-GO / Superintendência de Orçamento.

Elaboração: Instituto Mauro Borges / Segplan-GO / Gerência de Sistematização e Disseminação de Informações Socioeconômicas - 2017.

Tabela 8 - ESTADO DE GOIÁS: Recursos orçados por grupos de despesas (Exercício de 2012 - 16) (R\$ mil).

| Despesa | 2012 | 2013 | 2014 | 2015 | 2016 |
|------------------------------------|-------------------|-------------------|-------------------|-------------------|-------------------|
| Total | 17.851.145 | 21.019.134 | 21.333.845 | 24.119.477 | 24.385.283 |
| Pessoal e Encargos Sociais | 7.947.477 | 9.065.126 | 9.661.852 | 10.861.298 | 12.141.895 |
| Juros e Encargos da Dívida Pública | 901.547 | 1.002.578 | 1.100.400 | 1.128.304 | 900.500 |
| Outras Despesas Correntes | 3.660.504 | 5.851.706 | 5.042.891 | 5.391.771 | 5.904.482 |
| Investimentos | 3.492.155 | 3.750.259 | 4.291.216 | 3.518.243 | 3.390.304 |
| Inversões Financeiras | 19.653 | 76.428 | 98.143 | 194.866 | 94.449 |
| Amortização da Dívida Pública | 514.522 | 844.640 | 750.018 | 2.150.460 | 1.073.978 |
| Reserva de Contingência | 359.529 | 428.397 | 389.325 | 874.535 | 879.675 |

Fonte: Segplan-GO / Superintendência de Orçamento.

Elaboração: Instituto Mauro Borges / Segplan-GO / Gerência de Sistematização e Disseminação de Informações Socioeconômicas - 2017.

Tabela 9 - ESTADO DE GOIÁS: Despesas fixadas por funções de governo – 2015-17(R\$ mil).

| Função Orçamentária | Valor Orçado 2015 | Valor Orçado 2016 | Valor Orçado 2017 |
|-------------------------|-------------------|-------------------|-------------------|
| Total | 24.119.477 | 24.385.283 | 24.362.001 |
| Educação | 4.127.428 | 4.394.644 | 4.670.481 |
| Saúde | 2.903.972 | 3.107.008 | 3.418.266 |
| Administração | 2.550.786 | 2.135.687 | 3.109.703 |
| Previdência Social | 2.318.532 | 2.728.187 | 3.073.732 |
| Segurança Pública | 2.502.662 | 2.477.626 | 3.011.546 |
| Encargos Especiais | 3.685.501 | 2.348.718 | 2.280.410 |
| Judiciária | 1.093.734 | 1.130.739 | 1.321.935 |
| Legislativa | 593.750 | 702.228 | 751.139 |
| Transporte | 1.460.249 | 2.295.761 | 689.113 |
| Essencial à Justiça | 359.697 | 374.538 | 483.948 |
| Ciência e Tecnologia | 498.274 | 465.527 | 386.806 |
| Reserva de Contingência | 874.535 | 879.675 | 356.721 |
| Assistência Social | 187.366 | 225.482 | 207.973 |
| Agricultura | 139.395 | 142.826 | 124.787 |
| Direitos da Cidadania | 243.677 | 172.953 | 99.949 |
| Urbanismo | 220.498 | 485.962 | 90.829 |
| Cultura | 63.797 | 70.150 | 67.123 |
| Desporto e Lazer | 73.046 | 46.240 | 45.337 |
| Comércio e Serviços | 69.656 | 51.090 | 44.658 |
| Indústria | 97.837 | 59.885 | 38.072 |
| Habituação | 7.960 | 12.536 | 35.202 |
| Gestão Ambiental | 19.800 | 28.083 | 15.966 |
| Trabalho | 14.108 | 23.188 | 13.975 |
| Saneamento | 11.160 | 12.230 | 13.870 |
| Energia | 1.330 | 12.620 | 9.210 |
| Comunicações | 717 | 1.700 | 1.250 |
| Relações Exteriores | 10 | - | - |

Fonte: SEPLAN/GO/SOR – Superintendência de Orçamento e Despesas.

Elaboração: Instituto Mauro Borges / SEGPLAN-GO / Gerência de Sistematização e Disseminação de Informações Socioeconômicas – 2017.

Tabela 10 - ESTADO DE GOIÁS: Principais Programas – 2017(R\$ mil).

| Programa | Valor orçado |
|---|--------------------|
| Total | 131.880.078 |
| Encargos Especiais | 47.158.914 |
| Programa Promoção, Prevenção e Proteção a Assistência Integral à Saúde | 29.849.869 |
| Programa Apoio Administrativo | 18.650.582 |
| Programa Melhoria da Infraestrutura Física, Pedagógica e Tecnológica | 12.635.607 |
| Programa Assistência à Saúde dos Usuários do Ipasgo | 6.190.560 |
| Programa Planejamento e Gestão Estratégica | 3.213.648 |
| Programa Rodovia | 2.336.472 |
| Programa Excelência e Equidade - Ações para o Desenvolvimento e Melhoria da Educação Básica | 2.254.546 |
| Reserva de Contingência | 1.004.793 |
| Programa Proteção e Inclusão Social | 671.947 |
| Programa Renda Cidadã | 619.864 |
| Programa Detran Cidadão | 616.344 |
| Programa Apoio, Promoção e Fortalecimento da Cultura Goiana | 531.036 |
| Programa Melhoria da Administração Penitenciária para Promoção da Ressocialização | 492.201 |
| Programa Bolsa Futuro Inovador | 469.492 |
| Programa Modernização da Gestão Pública | 464.284 |
| Programa Infraestrutura de Transportes e Mobilidade Urbana | 412.912 |
| Programa Estruturação, Modernização e Integração das Unidades de Segurança Pública | 353.488 |
| Programa Trânsito Consciente e Responsável | 338.378 |
| Demais programas | 3.615.141 |

Fonte: SEPLAN/GO/ SOR – Superintendência de Orçamento e Despesas.

Elaboração: Instituto Mauro Borges / SEGPLAN-GO / Gerência de Sistematização e Disseminação de Informações Socioeconômicas-2017.

FINANCIAMENTOS E INVESTIMENTOS

Tabela 1 - ESTADO DE GOIÁS, Centro-Oeste e Brasil: Investimentos - BNDES - desembolso de recursos - 2014 - 16 (R\$ mil).

| Especificação | Total geral | Agropecuária e Pesca | Comércio e Serviços | Indústria de Transformação | Indústria Extrativa |
|---------------|-------------|----------------------|---------------------|----------------------------|---------------------|
| Goiás | | | | | |
| 2014 | 5.445.174 | 1.099.316 | 3.022.917 | 1.289.845 | 33.097 |
| 2015 | 3.350.910 | 916.321 | 1.510.993 | 913.377 | 10.219 |
| 2016 | 2.360.805 | 896.095 | 1.085.891 | 376.463 | 2.355 |
| Centro-Oeste | | | | | |
| 2014 | 21.630.281 | 3.975.289 | 14.087.013 | 3.499.083 | 68.896 |
| 2015 | 12.905.021 | 3.597.426 | 7.730.772 | 1.544.851 | 31.972 |
| 2016 | 10.206.850 | 3.524.780 | 5.197.043 | 1.480.110 | 4.915 |
| Brasil | | | | | |
| 2014 | 187.836.869 | 16.775.150 | 120.996.249 | 47.038.175 | 3.027.295 |
| 2015 | 135.942.045 | 13.710.053 | 85.354.311 | 35.152.894 | 1.724.787 |
| 2016 | 88.256.501 | 13.898.023 | 44.217.208 | 28.608.758 | 1.532.511 |

Fonte: Banco Nacional de Desenvolvimento Econômico e Social.

Elaboração: Instituto Mauro Borges / Segplan-GO / Gerência de Sistematização e Disseminação de Informações Socioeconômicas-2017.

Tabela 2 - ESTADO DE GOIÁS e Centro-Oeste: Contratações por programa com recursos do FCO - 1989 a 2016.

| Programa | Goiás | | Centro-Oeste | | Goiás / Centro-Oeste (%) | |
|------------------------------|----------------|-------------------|----------------|-------------------|--------------------------|-----------------|
| | Qtde | Valor (R\$ mil) | Qtde | Valor (R\$ mil) | Qtde | Valor (R\$ mil) |
| Total Geral | 394.706 | 21.819.373 | 953.136 | 61.212.782 | 41,41 | 35,65 |
| Total Empresarial | 51.903 | 8.379.063 | 162.795 | 24.395.842 | 31,88 | 34,35 |
| Industrial | 16.039 | 4.326.764 | 36.719 | 9.740.286 | 43,68 | 44,42 |
| Infraestrutura | 335 | 622.323 | 1.027 | 2.358.512 | 32,62 | 26,39 |
| Turismo | 2.415 | 444.493 | 9.414 | 1.508.530 | 25,65 | 29,47 |
| Com.Serv./C,T&I | 33.114 | 2.985.483 | 115.635 | 10.788.515 | 28,64 | 27,67 |
| Empresarial - Repasse | 90 | 47.227 | 730 | 199.124 | 12,33 | 23,72 |
| Total Rural | 90.780 | 9.569.443 | 264.073 | 27.333.516 | 34,38 | 35,01 |
| Desenv. Rural | 82.462 | 9.312.978 | 174.417 | 25.317.567 | 47,28 | 36,78 |
| ABC-Cons.Natureza | 697 | 135.450 | 1.754 | 1.207.872 | 39,74 | 11,21 |
| ABC-ILPF | - | - | - | - | - | - |
| Retenção matrizes | 2 | 88 | 1.340 | 245.541 | 0,15 | 0,04 |
| PAPRA | 7.374 | 33.397 | 86.014 | 314.634 | 8,57 | 10,61 |
| Estocagem | 245 | 87.529 | 548 | 247.902 | 44,71 | 35,31 |
| Total PRONAF | 251.029 | 3.699.536 | 523.211 | 8.809.467 | 47,98 | 42,00 |
| PRONAF | 233.402 | 3.564.263 | 410.557 | 7.794.977 | 56,85 | 45,73 |
| PRONAF-RA | 17.627 | 135.274 | 112.654 | 1.014.490 | 15,65 | 13,33 |
| Rural - Repasse | 904 | 124.103 | 2.327 | 474.833 | 38,85 | 26,14 |

Fonte: Banco do Brasil / Fundo Constitucional do Centro-Oeste.

Elaboração: Instituto Mauro Borges / Segplan-GO / Gerência de Sistematização e Disseminação de Informações Socioeconômicas - 2017.

Obs: Valores atualizados pela TR, posição: 31/12/2016.

Tabela 3 - ESTADO DE GOIÁS e Centro-Oeste: Contratações por programa com recursos do FCO – 2015 - 2016.

| Programa | Goiás | | | | Centro-Oeste | | | |
|----------------------------|---------------|---------------|-------------------------|------------------|---------------|---------------|-------------------------|------------------|
| | Quantidade | | Valor Nominal (R\$ mil) | | Quantidade | | Valor Nominal (R\$ mil) | |
| | 2015 | 2016 | 2015 | 2016 | 2015 | 2016 | 2015 | 2016 |
| Total Geral | 18.776 | 12.715 | 1.788.773 | 1.679.617 | 52.900 | 29.051 | 5.274.498 | 4.355.423 |
| Empresarial | 5.020 | 825 | 852.206 | 225.575 | 18.512 | 2.440 | 2.393.638 | 606.156 |
| Industrial | 1.813 | 157 | 354.594 | 79.491 | 4.459 | 331 | 698.785 | 154.615 |
| Infraestrutura | 85 | 23 | 49.101 | 10.187 | 112 | 28 | 60.275 | 31.312 |
| Turismo | 348 | 34 | 58.215 | 19.585 | 1.666 | 126 | 217.105 | 44.819 |
| Comércio e Serv. / CT & I | 2.774 | 611 | 390.297 | 116.312 | 12.275 | 1.955 | 1.417.472 | 375.410 |
| Empresarial repasse | 13 | 17 | 16.091 | 5.796 | 112 | 99 | 40.566 | 32.812 |
| Rural | 3.309 | 6.551 | 555.986 | 1.145.006 | 8.202 | 12.117 | 1.789.346 | 2.750.306 |
| Desenvolvimento Rural | 3.303 | 6.535 | 553.112 | 1.140.304 | 8.072 | 11.942 | 1.722.595 | 2.651.805 |
| ABC - Cons. Natureza | 6 | 16 | 2.874 | 4.702 | 57 | 72 | 52.080 | 70.152 |
| ABC- ILPF | - | - | - | - | - | - | - | - |
| Retenção de matrizes | - | - | - | - | 73 | 103 | 14.672 | 28.348 |
| Total PRONAF | 10.337 | 5.211 | 335.682 | 282.227 | 25.744 | 13.836 | 955.180 | 814.564 |
| PRONAF | 10.202 | 4.889 | 333.069 | 274.932 | 24.670 | 12.576 | 934.462 | 788.844 |
| PRONAF – RA | 135 | 322 | 2.613 | 7.295 | 1.074 | 1.260 | 20.718 | 25.720 |
| Rural – repasse | 97 | 111 | 28.807 | 21.012 | 330 | 559 | 95.767 | 151.586 |

Fonte: Banco do Brasil / Fundo Constitucional do Centro-Oeste

Elaboração: Instituto Mauro Borges / Segplan-GO / Gerência de Sistematização e Disseminação de Informações Socioeconômicas - 2017.

Nota: CT & I: Ciência, Tecnologia e Inovação; ABC-ILPF: Agricultura de Baixo Custo Carbono – Modalidade Integração Lavoura-Pecuária-Floresta.

Tabela 4 - ESTADO DE GOIÁS e Centro-Oeste: Empregos gerados ou mantidos por programa com recursos do FCO – 2014 – 16.

| Programa | Goiás | | | Centro-Oeste | | |
|----------------------------|----------------|----------------|----------------|----------------|----------------|----------------|
| | 2014 | 2015 | 2016 | 2014 | 2015 | 2016 |
| Total Geral | 166.703 | 199.226 | 200.723 | 599.968 | 599.590 | 563.212 |
| Total Empresarial | 39.781 | 69.088 | 12.252 | 178.566 | 197.548 | 32.939 |
| Industrial | 16.855 | 42.922 | 3.996 | 64.146 | 85.686 | 8.337 |
| Infraestrutura | 1.176 | 953 | 461 | 6.567 | 1.222 | 1.628 |
| Comércio e Serv. / CT&I | 16.643 | 20.785 | 6.055 | 89.425 | 94.942 | 20.045 |
| Turismo | 5.107 | 4.428 | 1.740 | 18.428 | 15.698 | 2.929 |
| Empresarial repasse | 861 | 409 | 315 | 2.657 | 1.525 | 1.577 |
| Total Rural | 126.061 | 129.729 | 188.156 | 418.745 | 400.517 | 528.696 |
| Desenvolvimento Rural | 74.502 | 62.840 | 128.311 | 218.831 | 193.167 | 303.766 |
| ABC-Cons. Natureza | 2.249 | 333 | 543 | 22.193 | 6.049 | 8.155 |
| Retenção de matrizes | - | - | - | 2.139 | 410 | 410 |
| Total PRONAF | 49.099 | 66.298 | 59.069 | 174.176 | 199.187 | 174.600 |
| PRONAF | 43.672 | 63.805 | 51.779 | 138.443 | 179.201 | 149.268 |
| PRONAF – RA | 5.427 | 2.493 | 7.290 | 35.733 | 19.986 | 25.332 |
| Rural – repasse | 211 | 258 | 233 | 1.406 | 1.704 | 41.765 |

Fonte: Banco do Brasil / Fundo Constitucional do Centro-Oeste.

Elaboração: Instituto Mauro Borges / Segplan-GO / Gerência de Sistematização e Disseminação de Informações Socioeconômicas - 2017.

Nota: CT & I: Ciência, Tecnologia e Inovação; ABC-ILPF: Agricultura de Baixo Custo Carbono – Modalidade Integração Lavoura-Pecuária-Floresta.

Tabela 5 - ESTADO DE GOIÁS: Projetos aprovados com incentivos/PRODUZIR – 2014 - 16.

| Ano | Número de empresas | Números de empregos | Investimento fixo (R\$) |
|------|--------------------|---------------------|-------------------------|
| 2014 | 77 | 5.781 | 301.029 |
| 2015 | 85 | 3.995 | 254.628 |
| 2016 | 66 | 3.032 | 750.288 |

Fonte: SIC-GO / PRODUZIR.

Elaboração: Instituto Mauro Borges / Segplan-GO / Gerência de Sistematização e Disseminação de Informações Socioeconômicas - 2017.

(2)Tabela 6- ESTADO DE GOIÁS: Contratos e financiamentos da GOIÁSFOMENTO – 2015 – 16.

| Especificação | Quantidade de contratos | | Valor liberado (R\$ mil) | |
|------------------------------------|-------------------------|------------|--------------------------|------------------|
| | 2015 | 2016 | 2015 | 2016 |
| Total | 1.162 | 615 | 38.911.437 | 5.618.101 |
| Recursos próprios por investimento | 901 | 541 | 49.957 | 25.381 |
| Investimento de Giro | 583 | 338 | 29.222 | 16.280 |
| Investimento Fixos/Mistos | 318 | 203 | 20.735 | 9.100 |
| Recursos próprios por atividade | 901 | 541 | 49.957 | 25.381 |
| Comércio | 463 | 302 | 24.017 | 9.458 |
| Serviço | 326 | 180 | 19.142 | 7.799 |
| Indústria | 112 | 58 | 6.798 | 2.748 |
| Agronegócio (CRA) | - | 1 | - | 5.375 |
| Fundos administrados | 172 | 52 | 38.838.413 | 5.585.821 |
| FUNMINERAL | 20 | 1 | 4.321 | 7 |
| Crédito Produtivo | 96 | - | 1.634 | - |
| Credi PAI | 3 | - | 210 | - |
| PRODUZIR – Inc. fiscal | 53 | 51 | 38.832.248 | 5.585.814 |
| Recursos de Repasse | 89 | 22 | 23.067 | 6.899 |
| FCO | 70 | 20 | 19.248 | 6.327 |
| BNDES | 19 | 2 | 3.819 | 572 |

Fonte: Agência de Fomento de Goiás S/A.

Elaboração: Instituto Mauro Borges / Segplan-GO / Gerência de Sistematização e Disseminação de Informações Socioeconômicas - 2017.

Gerência de Sistematização e Disseminação de Informações Socioeconômicas

Equipe Técnica

Eduiges Romanatto (Gerente)

Evelyn de Castro Cruvinel

Sueide Rodrigues de Souza Peixoto

Publicação via web

Bruno Miranda de Oliveira

Editoração, arte e capa

Gabriel Antunes R. Corá

Jaqueline Vasconcelos Braga

É permitida a reprodução deste texto e dos dados nele contidos, desde que citada a fonte. Reproduções para fins comerciais são proibidas.

Junho - 2017