

Operações de Crédito 2º Trimestre de 2014

Com base nos dados do BACEN, em junho, o saldo acumulado do total das operações de crédito realizadas pelas instituições financeiras atuantes em todo o Estado alcançou R\$ 93,75 bilhões, o equivalente à variação positiva de 7,30% em relação a dezembro de 2013 e 17,06% a junho do ano passado. Deste total apurado, R\$ 55,71 bilhões (59,4%) referem-se ao saldo das operações de crédito das pessoas físicas, com alta de 8,35% em comparação a dezembro de 2013 e 18,97% em relação ao mesmo mês do ano passado. Já o saldo das operações de crédito realizadas pelas pessoas jurídicas, que foi de R\$ 38,04 bilhões (40,6% do total), apresentou aumento de 5,80% em relação a dezembro passado e uma elevação de 14,37% em relação ao final de junho de 2013.

A partir do Gráfico 2 é possível observar que no segundo trimestre de 2014 há uma desaceleração no crescimento das operações de crédito da pessoa física, e uma aceleração no crescimento das operações de crédito da pessoa jurídica. De acordo com o Banco Central, em junho, o crescimento do crédito para o setor industrial, se deu devido à demanda de segmentos como de energia, açucareiro, químico e farmacêutico, enquanto no setor rural, foi impulsionado pela demanda de investimento agrícola e custos referentes à safra 2013/2014. Através destes, pode-se considerar que a tendência de crescimento do crédito de pessoa jurídica em Goiás, em junho, se deve aos segmentos açucareiro, farmacêutico e ao setor rural que predominam no Estado.

A taxa de inadimplência total do saldo das operações de crédito em Goiás foi em média de 2,93% em junho, indicando uma redução em relação ao final do ano de 2013, sendo 3,46% referentes às pessoas físicas e 2,17% às pessoas jurídicas. Essas baixas taxas de inadimplência refletem o comprometimento tanto das pessoas físicas, quanto das jurídicas em honrarem seus contratos de crédito. Para o BACEN a taxa de inadimplência é medida pela razão entre o saldo dos contratos em que há pelo menos uma prestação, integral ou parcial, com atraso superior a noventa dias e o saldo total das operações.

Tabela 1 - Estado de Goiás: Saldo das Operações de Crédito – 2013/14

Mês/Ano	Saldo das Operações de Crédito (R\$ bilhões)			Taxa de Inadimplência (%)		
	Pessoas Físicas	Pessoas Jurídicas	Total	Pessoas Físicas	Pessoas Jurídicas	Total
jun/13	46,82	33,26	80,09	4,23	2,19	3,36
jul/13	47,29	33,44	80,73	4,13	2,02	3,23
ago/13	48,03	34,23	82,25	3,97	1,95	3,11
set/13	48,68	34,87	83,55	3,94	2,06	3,14
out/13	49,40	34,92	84,32	3,92	2,2	3,19
nov/13	50,31	35,37	85,68	3,8	2,29	3,16
dez/13	51,41	35,96	87,37	3,65	2,15	3,02
jan/14	52,17	35,82	87,99	3,59	2,21	3,01
fev/14	52,55	36,31	88,86	3,53	2,12	2,94
mar/14	52,98	36,89	89,87	3,55	2,12	2,95
abr/14	53,91	37,57	91,48	3,52	2,13	2,94
mai/14	54,80	37,96	92,76	3,52	2,28	3,00
jun/14	55,71	38,04	93,75	3,46	2,17	2,93

Fonte: BACEN.

Elaboração: Instituto Mauro Borges / Segplan-GO / Gerência de Estudos Socioeconômicos e Especiais.

Gráfico 1 - Estado de Goiás:
Participação dos Saldos das Operações de Crédito das Pessoas Físicas e Jurídicas no Saldo Total – Jun/2014

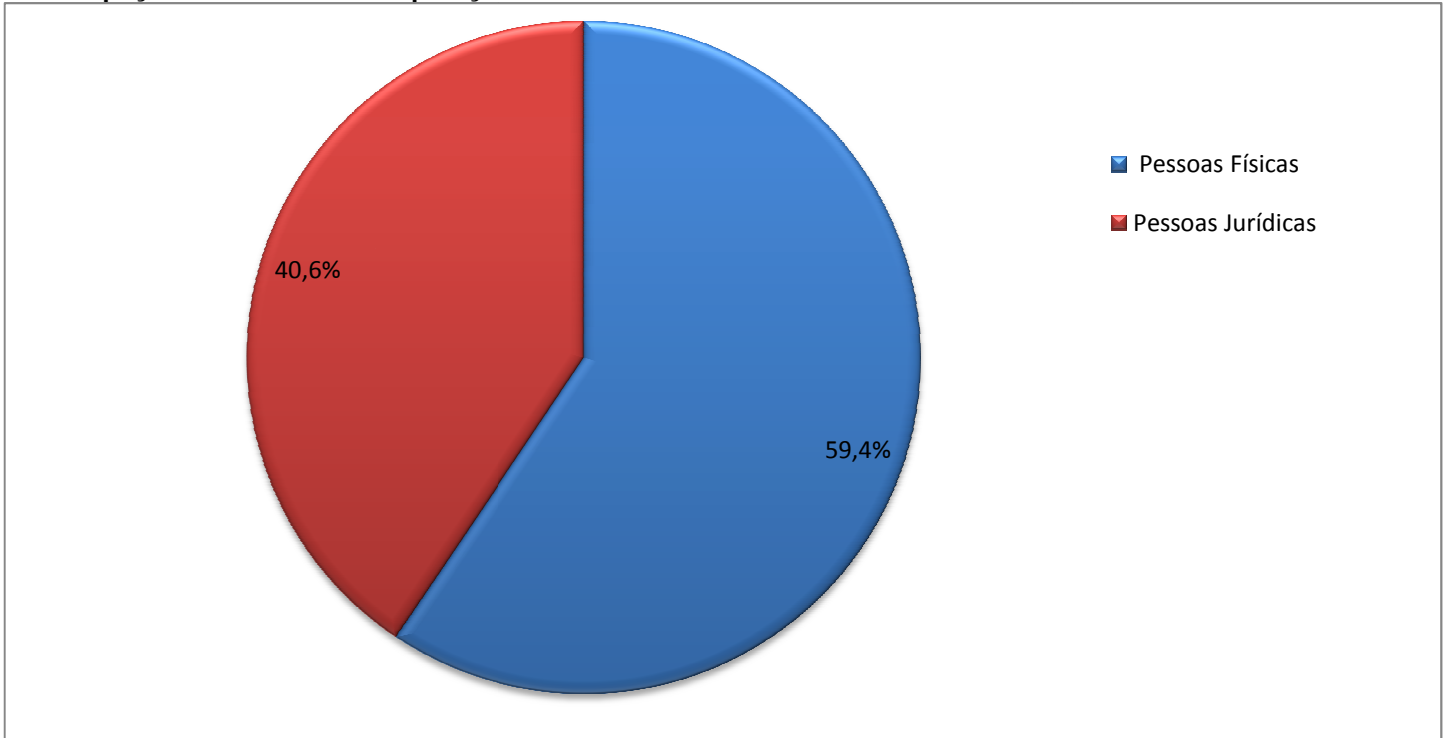

Fonte: BACEN.

Elaboração: Instituto Mauro Borges / Segplan-GO / Gerência de Estudos Socioeconômicos e Especiais .

Gráfico 2 – Estado de Goiás:
Variação (%) do Saldo das Operações de Crédito Pessoa Física, Jurídica e total - Mês/Ano anterior 2013/14

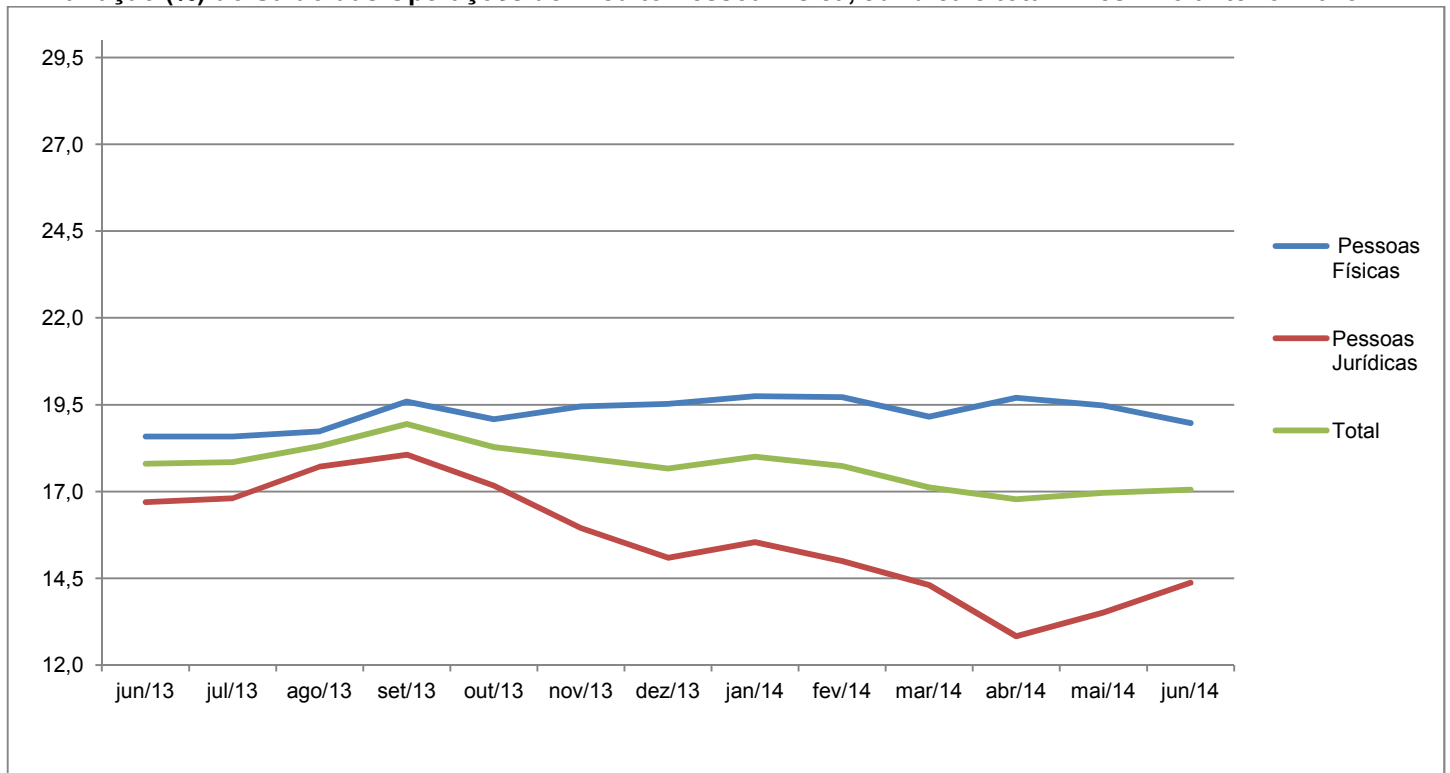

Fonte: BACEN.

Elaboração: Instituto Mauro Borges / Segplan-GO / Gerência de Estudos Socioeconômicos e Especiais .

Equipe de Conjuntura do IMB:

Marcos Fernando Arriel

Paulo Jackson Bezerra Vianna