

Produto Interno Bruto dos municípios goianos

PIB

2008

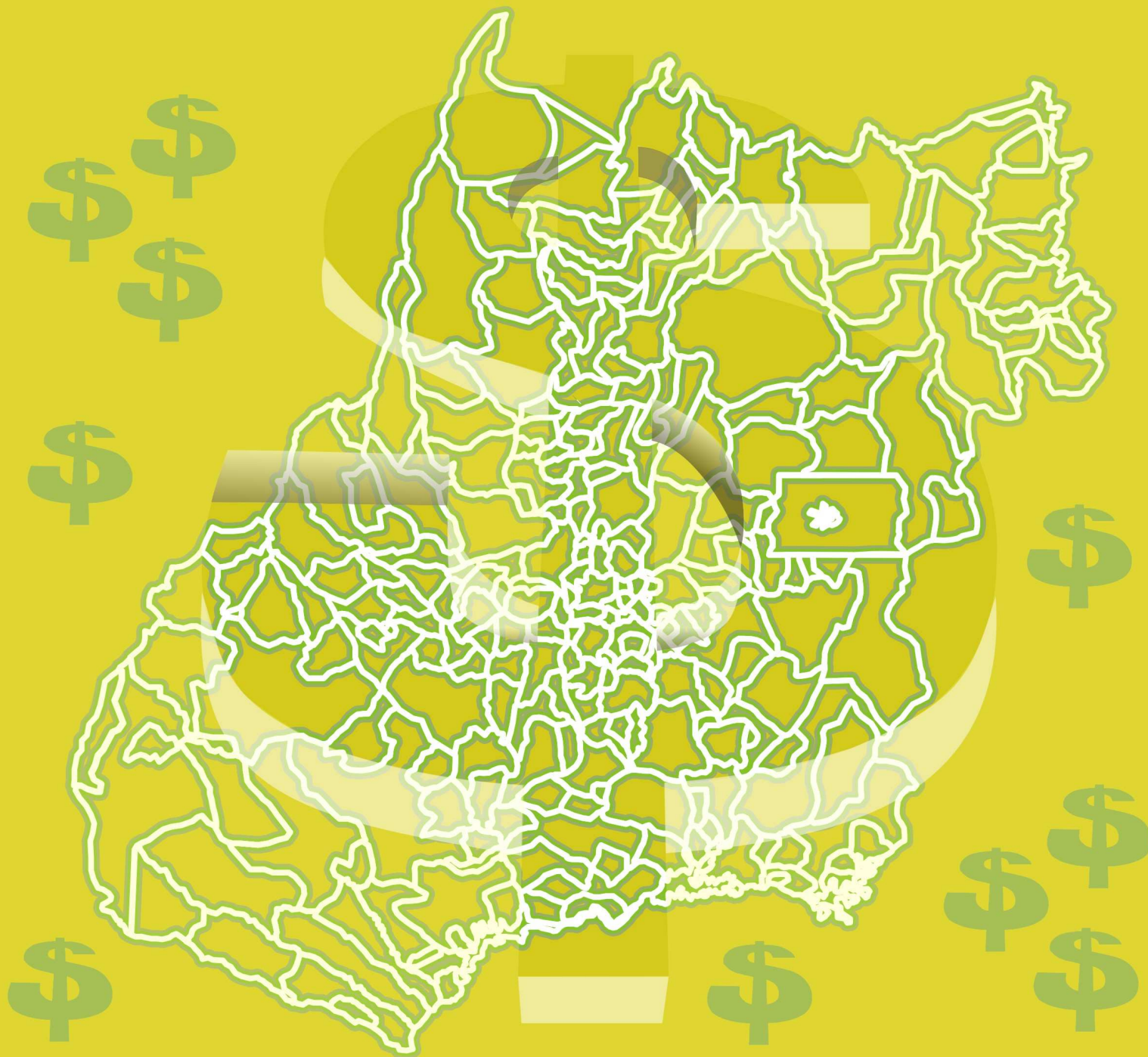

SECRETARIA DO PLANEJAMENTO E
DESENVOLVIMENTO DO ESTADO DE GOIÁS



**GOVERNO DO
ESTADO DE GOIÁS**
Desenvolvimento com Responsabilidade

ESTADO DE GOIÁS
SECRETARIA DO PLANEJAMENTO E DESENVOLVIMENTO
SUPERINTENDÊNCIA DE ESTATÍSTICA, PESQUISA E INFORMAÇÃO

PIB PRODUTO INTERNO BRUTO DOS MUNICÍPIOS GOIANOS - 2008



SECRETARIA DO PLANEJAMENTO E
DESENVOLVIMENTO DO ESTADO DE GOIÁS



GOVERNO DO
ESTADO DE GOIÁS
Desenvolvimento com Responsabilidade



Sepin
Superintendência de Estatística,
Pesquisa e Informação

GOVERNO DO ESTADO DE GOIÁS
Alcides Rodrigues Filho

SECRETARIA DO PLANEJAMENTO E DESENVOLVIMENTO
Oton Nascimento Júnior

CHEFE DE GABINETE
Eduardo Rios Cardoso

SUPERINTENDÊNCIA DE ESTATÍSTICA, PESQUISA E INFORMAÇÃO
Lillian Maria Silva Prado

Elaboração

GERÊNCIA DE CONTAS REGIONAIS

Equipe Técnica

Alex Salvino Dias
Dinamar Maria Ferreira Marques – Gerente
Marcos Fernando Arriel

Capa

Alex Salvino Dias

Internet e informática
Ney Fernando Pinheiro
Oscar Martins Ribeiro Neto

| | |
|-----|---|
| ÍND | Secretaria do Planejamento e Desenvolvimento do Estado de Goiás Produto Interno Bruto dos Municípios Goianos: 2008. - Goiânia: SEPLAN, 2010. 37 p. ; il. 1. Economia - Produto Interno Bruto dos Municípios - Goiás I. SEPLAN CDU : 330.55(817.3) |
|-----|---|

Índice para catálogo sistemático:
Produto Interno Bruto dos Municípios Goianos – PIB
per capita- 2008 – Economia Brasileira no ano de
2008 – Economia Goiana no ano de 2008.
CDU : 330.55(817.3)



SECRETARIA DO PLANEJAMENTO E
DESENVOLVIMENTO DO ESTADO DE GOIÁS



GOVERNO DO
ESTADO DE GOIÁS
Desenvolvimento com Responsabilidade



Sepin
Superintendência de Estatística,
Pesquisa e Informação

Praça Dr. Pedro Ludovico Teixeira nº 3 – Centro
CEP - 74.003-010 – Goiânia – GO
Tel: (62) 3201-7878/7884 Fax: (62) 3201-7927
Internet: <http://www.seplan.go.gov.br/sepim>
e-mail: sepim@seplan.go.gov.br

Goiânia, 10 de dezembro de 2010

Sumário

| | |
|---|----|
| Apresentação..... | 4 |
| Análise dos resultados – 2008..... | 5 |
| Produto Interno Bruto Municipal | 6 |
| PIB Per capita | 10 |
| Agropecuária | 12 |
| Indústria | 15 |
| Serviços | 17 |
| Concentração do PIB..... | 20 |
| Destaques fora da Região Metropolitana..... | 22 |
| Administração Pública | 24 |
| Variações nominais – 2002 a 2008..... | 26 |
| Regiões de Planejamento..... | 27 |
| Anexos..... | 31 |

Apresentação

A Secretaria do Planejamento e Desenvolvimento do Estado de Goiás, por meio da Superintendência de Estatística, Pesquisa e Informação (Sepin), divulga em parceria com o Instituto Brasileiro de Geografia e Estatística (IBGE) e demais órgãos estaduais de estatística o Produto Interno Bruto (PIB) dos Municípios do estado de Goiás de 2008, tendo como referência o ano de 2002.

Indicadores municipais com informações econômicas e sociais é insumo básico para o planejamento de políticas e alocação de recursos públicos municipais. É crescente a demanda por informações econômicas padronizadas e comparáveis em nível municipal, por parte de agentes públicos e privados; de estudiosos da economia; e da sociedade em geral. O PIB dos municípios permite identificar a riqueza produzida nos municípios, bem como identificar suas especificidades, contribuindo assim para o planejamento de políticas regionais e locais.

O PIB dos Municípios é calculado sob metodologia¹ uniforme para todas as Unidades da Federação, e é integrado conceitualmente aos procedimentos adotados nos sistemas de Contas Nacionais e Regionais, de maneira que os seus resultados sejam coerentes e comparáveis, entre si e com o resultado nacional e regional.

Esta publicação apresenta uma série de variáveis econômicas que permitem traçar perfis e realizar análises com detalhes dos grandes setores econômicos: agropecuária, indústria e serviços, além da atividade administração pública, defesa e seguridade social, que foi destacada devido sua importância.

Com esta divulgação, a Seplan-GO atende à demanda de agentes públicos e privados da sociedade goiana e dos formuladores de políticas públicas por dados que contribuam para estudos e análises setoriais fundamentais para o planejamento regional e municipal. Na oportunidade, agradecemos a todos que colaboraram para a realização do presente trabalho, destacando os fornecedores de informações que foram fundamentais para os resultados apurados.

¹ O documento com a metodologia em sua íntegra poderá ser acessado no site WWW.seplan.go.gov.br/sepim - Produto Interno Bruto – Municipal.

Análise dos resultados – 2008

O PIB goiano em 2008 teve a maior taxa de crescimento desde 1995. A referida variação naquele ano foi a maior do Centro-Oeste e a terceira entre os estados brasileiros. O bom resultado ocorreu graças ao crescimento generalizado em todos os grandes setores econômicos, mas os principais fatos que contribuíram na formação da taxa, no ano de 2008, foram: a recuperação da produção e dos preços agrícolas; a expansão do cultivo de cana de açúcar, com instalação e ampliação de diversas indústrias de etanol e açúcar; aumento na fabricação e montagem de automóveis, com a instalação da segunda empresa do ramo. Pode-se acrescentar, ainda, o bom desempenho do comércio, construção civil, intermediação financeira, influenciados pela melhoria da renda, emprego e maior oferta de crédito, e transporte, refletindo o crescimento das atividades econômicas que demandam este setor.

A economia goiana poderia ter tido expansão ainda maior, mas com o agravamento, a partir de setembro de 2008, da crise originada no mercado financeiro norte-americano, em meados do ano anterior, se traduziu em deterioração acentuada do cenário econômico mundial. Este novo ambiente, refletindo a redução no crédito e desaquecimento da demanda mundial impactou de certa forma nas economias regionais.

Nesse cenário, o PIB de Goiás atingiu o valor de R\$ 75,275 bilhões, com acréscimo de R\$ 10,065 bilhões naquele ano, sendo o maior incremento desde 1995, primeiro ano publicado incorporando a nova metodologia. Sua participação no PIB nacional que era de 2,45% em 2007 passou para 2,48% no ano de 2008. Esses resultados fizeram com que o estado de Goiás se mantivesse na 9ª posição no ranking nacional. O crescimento real da economia goiana atingiu 8,00%, ante 5,47% no ano anterior. O bom resultado foi influenciado por todos os três grandes setores, sendo que a agropecuária apresentou a maior taxa (19,12%), seguida por serviços (6,47%) e indústria (5,71%).

Tabela 1 - Goiás e Brasil: Produto Interno Bruto, Produto Interno Bruto *per capita* e taxas de crescimento – 2002-2008

| ANO | Produto Interno Bruto | | | | Produto Interno Bruto <i>per capita</i> | |
|------|-----------------------------------|-----------|-----------------------------|--------|---|--------|
| | Valores Correntes (R\$ milhão) | | Taxas de Crescimento (%) | | Valores Correntes (R\$) | |
| | Goiás | Brasil | Goiás | Brasil | Goiás | Brasil |
| 2002 | 37.416 | 1.477.822 | - | - | 7.078 | 8.378 |
| 2003 | 42.836 | 1.699.948 | 4,24 | 1,15 | 7.937 | 9.498 |
| 2004 | 48.021 | 1.941.498 | 5,22 | 5,71 | 8.718 | 10.692 |
| 2005 | 50.534 | 2.147.239 | 4,18 | 3,16 | 8.992 | 11.658 |
| 2006 | 57.057 | 2.369.484 | 3,10 | 3,96 | 9.956 | 12.687 |
| 2007 | 65.210 | 2.661.345 | 5,47 | 6,09 | 11.548 | 14.465 |
| 2008 | 75.275 | 3.031.864 | 8,00 | 5,16 | 12.879 | 15.990 |

Elaboração: Seplan-GO/Sepin/Gerência de Contas Regionais – 2010

* Taxa de crescimento PIB a preço de mercado corrente (Incluído os impostos)

Produto Interno Bruto Municipal

O resultado do Produto Interno Bruto Municipal permite avaliar o fluxo da produção nos 246 municípios goianos, identificando seus perfis produtivos, bem como a magnitude da produção de cada município.

A figura 1 apresenta a distribuição espacial do PIB dos Municípios em cinco classes, dando ênfase aos dez municípios que mais contribuiriam para geração de riquezas no ano de 2008. Os dez municípios mais bem posicionados naquele ano foram responsáveis por 61,01% da riqueza gerada no Estado (tabela 2). Os municípios foram: Goiânia (25,85%), Anápolis (8,32%), Aparecida de Goiânia (5,15%), Rio Verde (4,80%), Catalão (4,45%), Senador Canedo (3,06%), Itumbiara (2,72%), Jataí (2,47%), Luziânia (2,40%), e São Simão (1,78%).

Foi observado no ano de 2008 que a participação dos dez maiores municípios cresceu em relação ao ano anterior. Enquanto que em 2007 os dez maiores municípios representavam 60,16% do PIB goiano, em 2008 estes mesmos passaram a participar com 61,01% da renda gerada no estado. A relação destes municípios continua a mesma, porém houve troca de posições entre o sétimo e o nono, Luziânia perdeu duas posições, saindo do sétimo lugar para o nono, enquanto que os municípios de Itumbiara e Jataí passaram a ocupar a sétima e oitava posição, respectivamente.

Figura 1 – PIB Municipal por classe, com destaque para os dez maiores - 2008

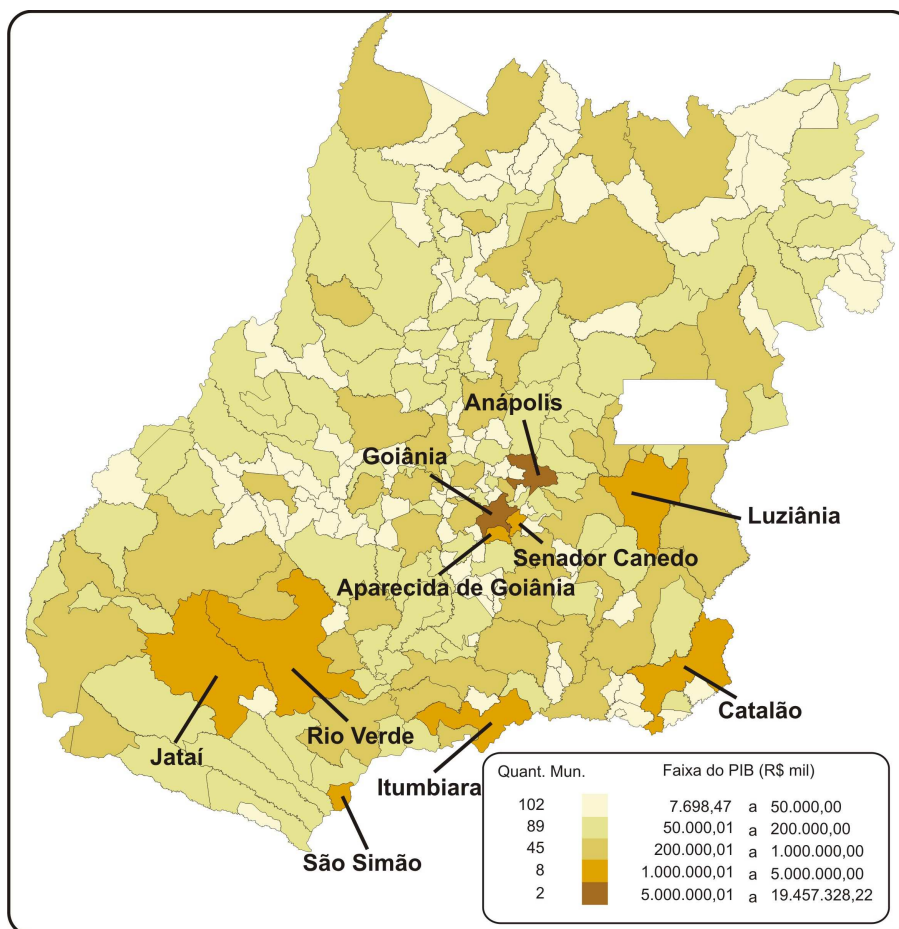

Elaboração: Seplan/Seplan – Gerência de Contas Regionais - 2010

Tabela 2 - Os dez maiores municípios em relação ao Produto Interno Bruto – Goiás – 2002/2007/2008

| Ranking | 2002 | | 2007 | | 2008 | |
|---------|-------------------------------|-------------------|----------------------|-------------------|----------------------|-------------------|
| | Município | Valor (R\$ Mil) | Município | Valor (R\$ Mil) | Município | Valor (R\$ Mil) |
| 1 | Goiânia | 10.127.289 | Goiânia | 17.845.701 | Goiânia | 19.457.328 |
| 2 | Anápolis | 2.151.293 | Anápolis | 4.677.124 | Anápolis | 6.265.480 |
| 3 | Rio Verde | 1.861.853 | Aparecida de Goiânia | 3.100.892 | Aparecida de Goiânia | 3.873.756 |
| 4 | Aparecida de Goiânia | 1.425.571 | Rio Verde | 3.083.410 | Rio Verde | 3.615.987 |
| 5 | Catalão | 1.270.520 | Catalão | 2.909.033 | Catalão | 3.348.904 |
| 6 | Senador Canedo | 1.197.065 | Senador Canedo | 2.036.393 | Senador Canedo | 2.304.014 |
| 7 | Itumbiara | 961.301 | Luziânia | 1.629.144 | Itumbiara | 2.047.097 |
| 8 | Jataí | 954.144 | Itumbiara | 1.537.692 | Jataí | 1.860.945 |
| 9 | Luziânia | 826.512 | Jataí | 1.330.129 | Luziânia | 1.805.535 |
| 10 | São Simão | 791.482 | São Simão | 1.083.415 | São Simão | 1.343.049 |
| | Total | 21.567.030 | | 39.232.934 | | 45.922.095 |
| | Participação no Estado | 57,64% | | 60,16% | | 61,01% |
| | Estado de Goiás | 37.415.997 | | 65.210.147 | | 75.274.921 |

Elaboração: Seplan/Seplan – Gerência de Contas Regionais - 2010

Com base no Gráfico 1 nota-se o ganho expressivo de participação no PIB estadual do município de Anápolis e a perda do município de Goiânia, se comparado 2008 em relação a 2007. O caso de Anápolis, que saiu de 7,17% do PIB goiano, em 2007, e foi para 8,32%, em 2008, é explicado pela ampliação na montagem de automóveis que iniciou sua produção no mês de abril de 2007, além da expansão do comércio atacadista. Já o município de Goiânia perdeu 1,52 p.p., saindo de 27,37% para 25,85%, pode ser explicado pelo ganho de participação de municípios que têm a agropecuária como atividade representativa, cujo ano de 2008 foi de crescimento na produção e recuperação nos preços das principais *commodities* agrícolas, além da expansão industrial em segmentos de alimentos e bebidas, etanol e montagem de automóveis.

Gráfico 1 - Participação dos dez maiores municípios em relação ao Produto Interno Bruto – Goiás – 2002/2007/2008

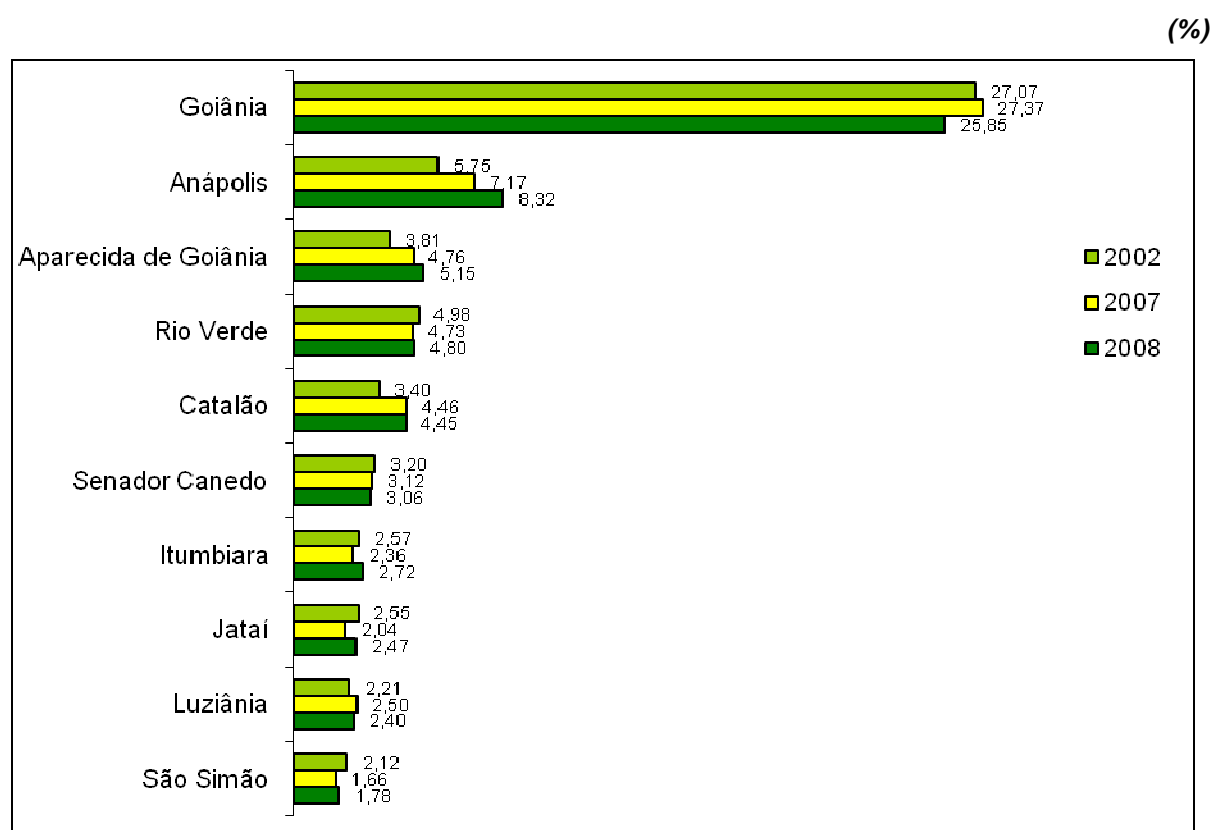

Elaboração: Seplan/Sepin – Gerência de Contas Regionais - 2010

Em primeira posição, o município de **Goiânia**, capital do estado, apresentou participação de 25,85% em 2008, contra 27,37% em 2007. Na composição da economia do município o setor de serviços é o mais representativo, com 82,70% do valor adicionado em 2008. Dentro do setor de serviços, destacam-se as atividades de comércio, intermediação

financeira, serviços prestados principalmente às empresas, educação e saúde mercantis. Goiânia exerce influência em municípios que abrangem os estados de Goiás e Tocantins, tendo ainda alguma penetração no Pará, Maranhão, Piauí e Mato Grosso, segundo a pesquisa “Regiões de Influência das Cidades” do IBGE.

Em segundo lugar, **Anápolis**, município localizado entre a capital do Estado (53 Km de Goiânia) e a capital federal (154 km de Brasília) – eixo econômico de grande potencial de consumo – participou com 8,32% do PIB estadual em 2008. Dentre os três grandes setores da economia municipal, o setor de serviços é o que possuía maior peso, com 56,52%, mas a indústria também tem participação relevante, com 42,67% do VA municipal. Naquele ano em especial pode-se destacar o forte desempenho da indústria de transformação, influenciado pelo aumento registrado na montagem de veículos, cuja operação iniciou em 2007, além do forte crescimento das atividades de fabricação de óleos vegetais, adubos e fertilizantes, fabricação de ração e embalagens. Outra atividade que contribuiu para o bom desempenho do município foram serviços, sobretudo o comércio atacadista, que devido a sua localização privilegiada na região, concentram-se grandes centros de distribuição comercial no município.

Em terceiro lugar, o município de **Aparecida de Goiânia**, localizado na Região Metropolitana de Goiânia, participava com 5,15% do PIB estadual em 2008, contra 4,76% em 2007. O setor de serviços é a atividade mais importante no município, com participação de 76,82% do VA municipal. Neste município concentram-se ainda indústrias ligadas a metalurgia básica, alimentos e bebidas, gráfica e editoração, distribuição de mercadorias e atividades de serviços que atendem à capital, Goiânia. Aparecida de Goiânia é o segundo município mais populoso de Goiás. Vale destacar que este município vem ganhando participação no PIB goiano nos últimos anos.

O quarto colocado, **Rio Verde**, situado na Região Sudoeste Goiano, participou com 4,80% no PIB do estado no ano de 2008, contra 4,73% em 2007. O município tem o setor de serviços como a principal atividade, representando 50,34% do VA municipal, mas os demais também exercem influência no município, a indústria representou 36,00% e a agropecuária 13,67% na economia municipal. Em Rio Verde localiza-se um dos maiores complexos agroindustriais do Brasil, que processa carne de aves e suínos e exporta para diversos países. Este município destaca-se pela elevada produção de grãos, como maior arrecadador de impostos de produtos agrícolas e centro difusor de novas tecnologias no ramo da agroindústria.

Na quinta colocação, **Catalão**, no sudeste de Goiás, apresentou participação de 4,45% em 2008, contra 4,46% em 2007. Os setores de indústria e serviços estão bem equilibrados no município, representando 49,31% e 44,43%, respectivamente. Em Catalão está localizado um polo minero químico e metal mecânico, com atuação de empresas de grande porte no ramo de mineração, com fabricação de adubos e fertilizantes, e montagem de veículos e máquinas agrícolas.

Os demais municípios, entre os dez de maiores PIB em 2008, foram **Senador Canedo**, na Região Metropolitana de Goiânia, com 3,06%, **Itumbiara**, no Sul Goiano, com 2,72%, **Jataí**, no Sudoeste Goiano, com 2,47% **Luziânia**, no Entorno do Distrito Federal, com 2,40%, e **São Simão**, no Sudoeste Goiano, com 1,78%.

PIB Per capita

A figura 2 espacializa a distribuição do PIB per capita dos municípios em classes, dando ênfase aos dez maiores no ano de 2008, os quais, com exceção de Catalão e Senador Canedo, mostraram uma combinação de baixa população e atividade econômica expressiva. (tabela 3)

Alto Horizonte continuou ocupando a primeira posição no PIB per capita no ano de 2008, com R\$ 107.065. No município está instalada uma indústria de extração e beneficiamento de sulfeto de cobre. Os municípios de São Simão (R\$ 93.867) e Cachoeira Dourada (R\$ 49.578), posicionam-se em segunda e terceira posição devido à geração de energia. Os municípios de Chapadão do Céu (4º), com R\$ 46.531, Porteirão (6º), com R\$ 35.565, Perolândia (7º), com R\$ 33.965, e Turvelândia (8º), com PIB *per capita* de R\$ 33.263, destacaram-se pela agropecuária moderna, sobretudo na produção de grãos e cana de açúcar, sendo que no último está instalada uma indústria de etanol e açúcar. Na quinta e décima posição, os municípios de Catalão (R\$ 42.062) e Ouvidor (R\$ 29.404) destacaram-se pela indústria extrativa mineral, transformação de minério, sendo que o primeiro abriga também indústrias do ramo de montagem de veículos e máquinas agrícolas. Em nono lugar, o resultado do município de Senador Canedo, com PIB *per capita* de R\$ 30.599, foi influenciado pelo centro de distribuição de combustíveis da Petrobrás.

Figura 2 – PIB Municipal per capita por classe, com destaque para os dez maiores - 2008

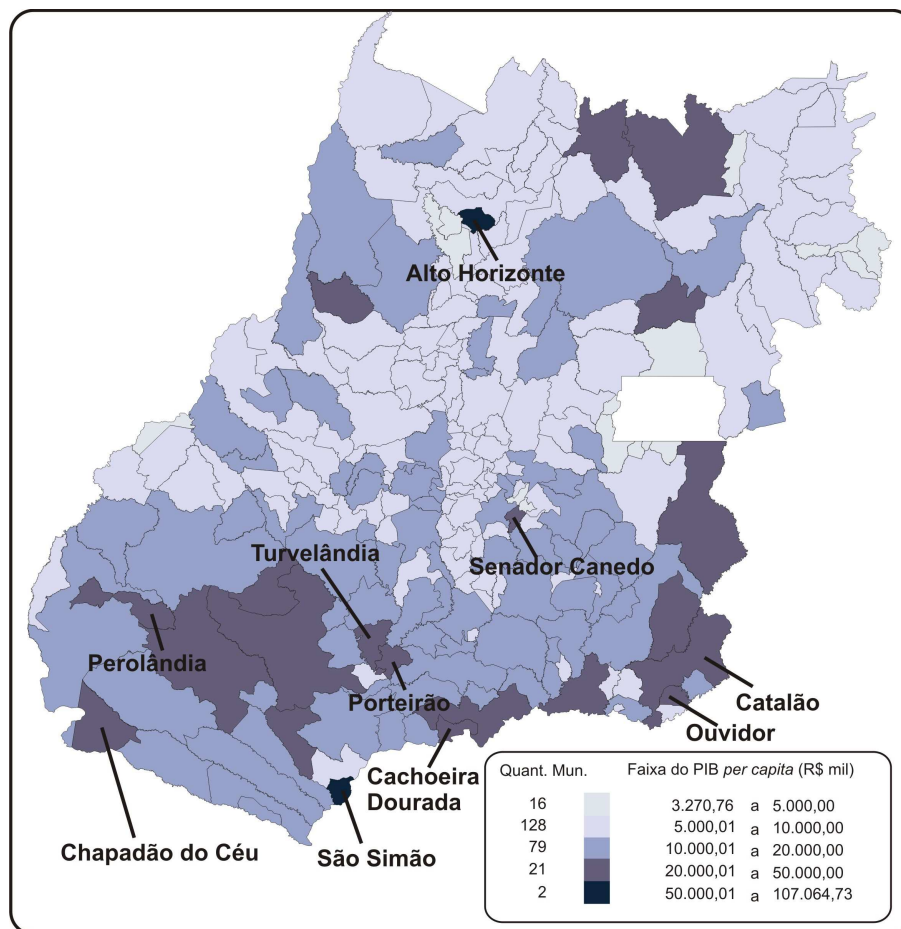

Elaboração: Seplan/Sepin – Gerência de Contas Regionais - 2010

Tabela 3 - Os dez maiores municípios em relação ao PIB per capita – Goiás – 2002/2007/2008

| Ranking | 2002* | | 2007* | | 2008 | |
|---------|------------------------|--------------|-------------------|---------------|-------------------|---------------|
| | Município | Valor (R\$) | Município | Valor (R\$) | Município | Valor (R\$) |
| 1 | São Simão | 55.515 | Alto Horizonte | 102.824 | Alto Horizonte | 107.065 |
| 2 | Chapadão do Céu | 48.489 | São Simão | 78.327 | São Simão | 93.867 |
| 3 | Turvelândia | 34.635 | Turvelândia | 55.219 | Cachoeira Dourada | 49.578 |
| 4 | Montividiu | 34.165 | Cachoeira Dourada | 48.150 | Chapadão do Céu | 46.531 |
| 5 | Perolândia | 29.336 | Chapadão do Céu | 39.930 | Catalão | 42.062 |
| 6 | Campo Alegre de Goiás | 26.355 | Catalão | 38.468 | Porteirão | 35.565 |
| 7 | Cachoeira Dourada | 25.824 | Ouvidor | 33.503 | Perolândia | 33.965 |
| 8 | Ouvidor | 19.807 | Porteirão | 33.383 | Turvelândia | 33.263 |
| 9 | Senador Canedo | 19.467 | Senador Canedo | 28.861 | Senador Canedo | 30.599 |
| 10 | Catalão | 18.916 | Corumbaíba | 26.539 | Ouvidor | 29.404 |
| | Estado de Goiás | 7.078 | | 11.548 | | 12.879 |

Elaboração: Seplan/Sepin – Gerência de Contas Regionais - 2010

(*) Sujeito a revisão

As tabelas de 4 a 6 apresentam os dez primeiros municípios com maior participação no Valor Adicionado (VA) das atividades agropecuária, indústria e serviços.

Agropecuária

O ano de 2008 foi marcado pela recuperação nos preços agrícolas e na expansão da produção das principais culturas (soja, feijão, milho e cana de açúcar, entre outros). O cenário internacional favorável e as boas condições climáticas beneficiaram o desempenho das plantações naquele ano.

A continuação da expansão da agropecuária goiana iniciada em 2007 se confirmou com variação positiva de 19,12% em 2008. O valor adicionado do setor que era de R\$ 6,333 bilhões em 2007, passou para R\$ 8,453 bilhões em 2008, com incremento de R\$ 2,120 bilhões. A produção vegetal registrou variação em volume de 32,04% devido à influência, sobretudo, nas culturas temporárias: cereais (36,45%); cana de açúcar (40,78%); soja (42,35%), e o cultivo de outros produtos da lavoura temporária (22,64%). Todas essas atividades representam 89,29% da produção agrícola do estado. O crescimento da produção animal (2,50%) se deveu principalmente à criação de bovinos (2,61%) e à criação de suínos (2,11%).

A forte expansão da agricultura naquele ano provocou uma mobilidade entre os dez maiores municípios na agropecuária. O município de Rio Verde que ocupava a segunda posição em 2007, passa a ser o primeiro do ranking e Catalão que sai da nona para a quinta posição.

Na figura 3 está espacializado o valor adicionado do setor agropecuário dos municípios em classes, dando ênfase aos dez maiores no ano de 2008. Os dez municípios com maior participação detinham 27,49%, em 2008, do valor adicionado da agropecuária, ante 25,74% em 2007.

Rio Verde foi o primeiro no ranking da agropecuária no ano de 2008, o município detinha 5,24% do VA estadual e cuja representatividade no VA municipal era de 13,67%. Embora este município tenha recuperado a primeira posição no ranking estadual, ainda não atingiu o montante alcançado em 2002, primeiro ano série com a nova metodologia. A principal sub-atividade eram as lavouras temporárias com destaque para o cultivo de cereais para grãos e soja. Na pecuária o destaque foi a criação de aves, suínos e bovinos. Os bons números na agropecuária de Rio Verde são resultado da utilização de

tecnologia de ponta, mecanização de última geração, aliadas à profissionalização dos produtores rurais.

Figura 3 – Valor Adicionado da Agropecuária por classe, com destaque para os dez maiores - 2008

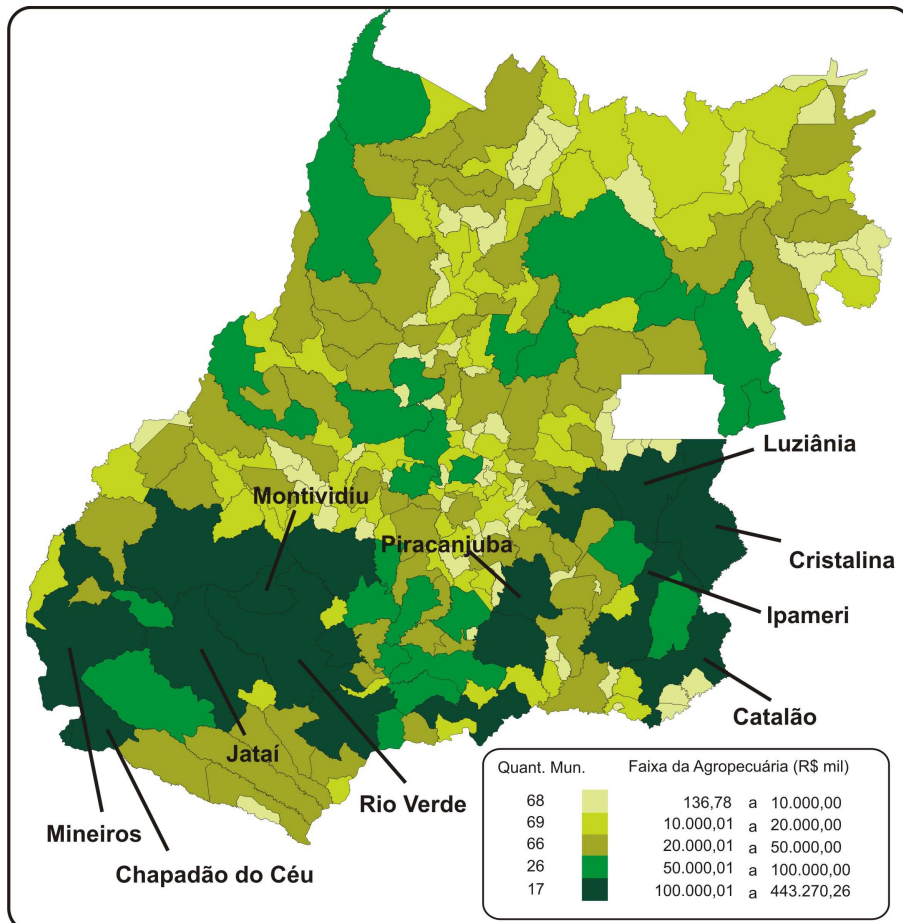

Elaboração: Seplan/Sepin – Gerência de Contas Regionais - 2010

Em segundo lugar, veio **Cristalina**, com 4,57% do valor adicionado da agropecuária estadual. A atividade representava 53,54% na estrutura produtiva municipal em 2008. Na agricultura, a principal sub-atividade era as lavouras temporárias, destaque para o cultivo de cereais para grãos (trigo, feijão e milho), soja, algodão e café. Vale ressaltar que este município possui produção agrícola bastante diversificada, com destaque para lavouras irrigadas.

Em terceiro lugar, **Jataí** participava com 4,11% na agropecuária estadual. Esta atividade representava 20,73% do VA do município em 2008. Na agricultura, o destaque foi para

produção de cereais para grãos (milho) e soja. Na pecuária, a criação de bovinos e aves e a produção de leite foram as atividades que mais contribuíram.

Na quarta posição, **Mineiros** representava 2,38% da agropecuária estadual e a atividade participava com 29,55% do VA do município. Na agricultura, a principal sub-atividade foram as lavouras temporárias, destaque para produção de soja e cultivo de cereais para grãos. Naquele ano também marcado pelo início do cultivo de cana para atender a demanda de uma indústria que estava sendo instalada. Na pecuária, destaque para o rebanho bovino e aves.

Em quinto lugar, **Catalão** representava 2,05% da agropecuária estadual e a atividade participava com 6,26% do VA do município. Na agricultura, as sub-atividades que contribuíram foram as lavouras temporárias com destaque para o cultivo de soja e cereais para grãos. Nas culturas permanentes, destacaram frutas cítricas e café, além do município ser o primeiro na atividade de silvicultura. Na pecuária destacou-se a criação de bovinos.

Os demais municípios de maior valor adicionado da agropecuária foram: Luziânia (2,01%), Ipameri (1,91%), Chapadão do Céu (1,79%), Piracanjuba (1,77%) e Montividiu (1,65%).

Tabela 4 - Os dez maiores municípios em relação ao Valor Adicionado (VA) da Agropecuária – Goiás – 2002/2007/2008

| Ranking | 2002 | | 2007 | | 2008 | |
|---------|------------------------|------------------|-----------------|------------------|-----------------|------------------|
| | Município | Valor (R\$ Mil) | Município | Valor (R\$ Mil) | Município | Valor (R\$ Mil) |
| 1 | Rio Verde | 528.522 | Cristalina | 275.452 | Rio Verde | 443.270 |
| 2 | Jataí | 309.276 | Rio Verde | 273.425 | Cristalina | 386.158 |
| 3 | Cristalina | 269.714 | Jataí | 218.358 | Jataí | 347.708 |
| 4 | Montividiu | 215.373 | Mineiros | 151.588 | Mineiros | 201.193 |
| 5 | Mineiros | 196.218 | Ipameri | 136.650 | Catalão | 173.499 |
| 6 | Chapadão do Céu | 152.724 | Luziânia | 127.769 | Luziânia | 169.651 |
| 7 | Catalão | 140.389 | Chapadão do Céu | 119.019 | Ipameri | 161.362 |
| 8 | Ipameri | 120.243 | Morrinhos | 117.832 | Chapadão do Céu | 151.645 |
| 9 | Santa Helena de Goiás | 118.653 | Catalão | 108.669 | Piracanjuba | 149.400 |
| 10 | Luziânia | 116.620 | Piracanjuba | 101.448 | Montividiu | 139.852 |
| | Total | 2.167.732 | | 1.630.211 | | 2.323.739 |
| | Participação | 34,95% | | 25,74% | | 27,49% |
| | Estado de Goiás | 6.202.445 | | 6.333.124 | | 8.453.361 |

Indústria

A atividade de indústria é composta pela indústria extrativa mineral, indústria de transformação, produção e distribuição de eletricidade gás e água e construção civil. Essas atividades representaram 26,21% do valor adicionado em 2008, equivalentes a R\$ 17,262 bilhões, com variação positiva de 5,71%, contribuindo com 1,54% na formação da taxa global do valor adicionado (VA). Com exceção de produção e distribuição de eletricidade, gás e água que apresentou queda de 1,95%, as demais atividades registraram taxas positivas: indústria extrativa mineral (16,18%), construção civil (8,24%), indústria de transformação, (6,16%).

Na figura 4 está espacializado em classes o valor adicionado da indústria nos municípios, dando ênfase aos dez maiores no ano de 2008. Os dez municípios com maior participação detinham 66,79%, em 2008, do valor adicionado da indústria, sendo que em 2007 representavam 62,63%. A relação destes municípios foi alterada, saiu o município de Niquelândia, que ocupava a décima posição, e entrou Jataí. Houve ainda troca de posições entre os dez maiores, São Simão passou a ocupar a quarta posição, que era de Rio Verde, e Itumbiara ganhou duas posições, saindo da nona colocação em 2007 para sétima, graças a expansão na fabricação de óleos vegetais e instalação de fábrica de etanol e açúcar.

O município de **Goiânia**, em primeiro lugar, destacou-se com 16,28% do VA da indústria estadual, devido à grande concentração das atividades da construção civil, indústria de artigos do vestuário e acessórios, produtos alimentícios e bebidas, produtos metalúrgicos e indústria moveleira. O setor contribuiu com 17,18% do VA municipal.

Em segundo lugar veio o município de **Anápolis** (11,27%), com concentração de indústrias ligadas ao ramo farmacêutico, produção de adubos, produtos alimentícios, embalagens e metalurgia. O setor industrial contribuiu com 42,67% no VA do município. O município tem apresentado crescimento contínuo do setor industrial, especialmente nas atividades ligadas à indústria de transformação. No ano de 2008 a atividade de montagem de automóveis foi a principal responsável pela elevação do faturamento do setor, com produção de 11.268 veículos, contra 2.983 em 2007, ano inicial da produção. As atividades de fabricação de óleos vegetais, adubos e fertilizantes, fabricação de ração e embalagens também tiveram forte crescimento.

Figura 4 – Valor Adicionado da Indústria por classe, com destaque para os dez maiores - 2008

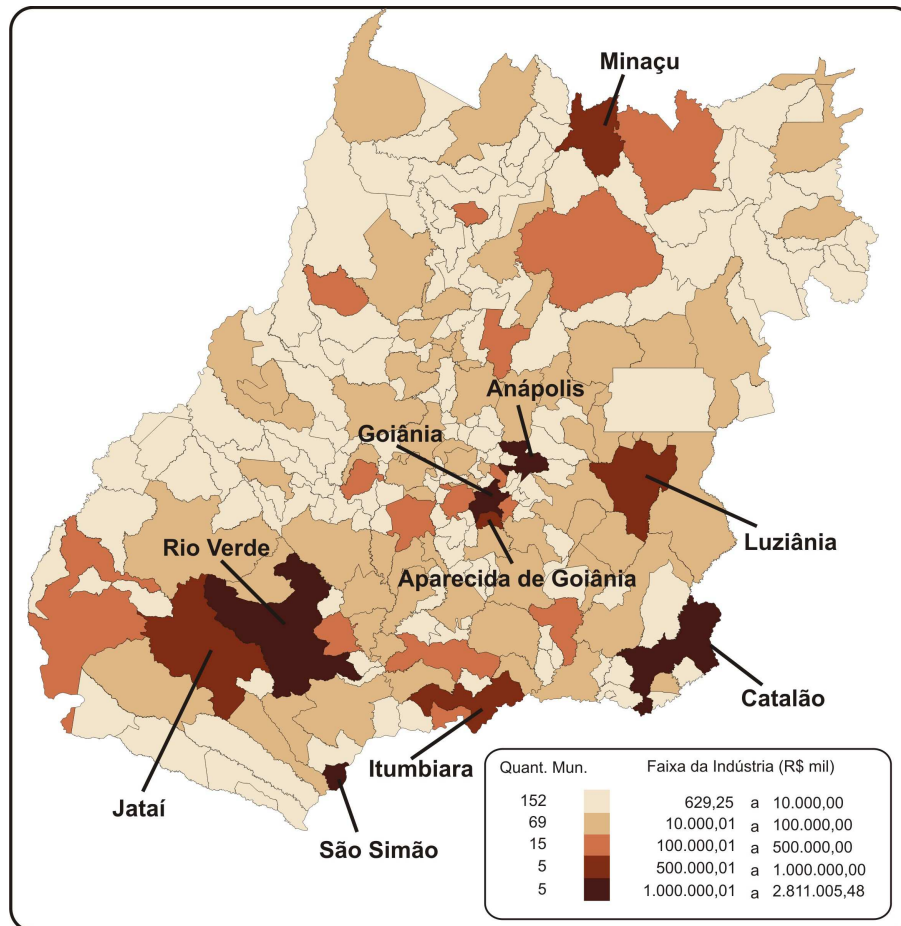

Elaboração: Seplan/Seplan – Gerência de Contas Regionais - 2010

Na terceira colocação, **Catalão** participava com 7,92% do VA estadual da indústria e esta atividade representou 49,31% da economia municipal. O município sedia empresas ligadas ao ramo das indústrias de adubos e fertilizantes, máquinas e equipamentos agrícolas e montagem de veículos, sendo estas as principais responsáveis pela manutenção do município na terceira posição conquistada em 2006.

Em quarta posição, **São Simão** participou com 6,83% do VA estadual da indústria em 2008, sendo que a atividade representou 89,96% da estrutura municipal. Neste município está situada a Hidrelétrica de São Simão, a maior do estado, além de fabricação de óleos vegetais e fabricação de etanol, esta instalada em 2008.

Em quinto lugar, **Rio Verde** participou com 6,76% do VA da indústria estadual, sendo que a atividade representava 36,00% na estrutura municipal no ano de 2008. Dentro da indústria, o destaque ficou por conta da indústria de transformação, com a atividade bastante integrada à agropecuária, como a fabricação de óleos vegetais, abate de aves,

fabricação de adubos e fertilizantes e embalagens, consolidando-se como município forte na fabricação de produtos alimentícios. Vale destacar que este município perdeu a quarta posição em 2008, tal fato é explicado pelo ganho de participação na indústria do município de São Simão.

Os demais municípios mais representativos na indústria foram: **Aparecida de Goiânia** (4,59%) cujo parque fabril é formado por indústrias do setor alimentício, artefatos de cimento, metalurgia, medicamentos, entre outros; **Itumbiara** (3,66%) que concentra indústrias processadoras de soja, algodão e milho, fabricação de etanol e açúcar, beneficiamento de sementes e fertilizantes; **Luziânia** (3,46%) devido à presença de empreendimentos agroindustriais; **Minaçu** (3,04%) - indústria extrativa mineral e geração de energia elétrica; e **Jataí** (2,98%), destaque para agroindústria.

Tabela 5 - Os dez maiores municípios em relação ao Valor Adicionado (VA) da Indústria – Goiás – 2002/2007/2008

| Ranking | 2002 | | 2007 | | 2008 | |
|---------|------------------------|------------------|----------------------|-------------------|----------------------|-------------------|
| | Município | Valor (R\$ Mil) | Município | Valor (R\$ Mil) | Município | Valor (R\$ Mil) |
| 1 | Goiânia | 1.647.994 | Goiânia | 2.704.258 | Goiânia | 2.811.005 |
| 2 | São Simão | 725.387 | Anápolis | 1.357.961 | Anápolis | 1.944.672 |
| 3 | Anápolis | 595.196 | Catalão | 1.096.647 | Catalão | 1.367.691 |
| 4 | Rio Verde | 435.562 | Rio Verde | 1.062.206 | São Simão | 1.178.270 |
| 5 | Aparecida de Goiânia | 385.630 | São Simão | 969.731 | Rio Verde | 1.167.637 |
| 6 | Catalão | 357.670 | Aparecida de Goiânia | 673.777 | Aparecida de Goiânia | 792.347 |
| 7 | Minaçu | 334.746 | Luziânia | 587.496 | Itumbiara | 631.688 |
| 8 | Itumbiara | 301.594 | Minaçu | 501.856 | Luziânia | 596.801 |
| 9 | Luziânia | 251.061 | Itumbiara | 389.027 | Minaçu | 524.545 |
| 10 | Jataí | 191.447 | Niquelândia | 372.004 | Jataí | 514.851 |
| | Total | 5.226.287 | | 9.714.964 | | 11.529.508 |
| | Participação | 66,00% | | 62,63% | | 66,79% |
| | Estado de Goiás | 7.919.089 | | 15.511.669 | | 17.261.639 |

Elaboração: Seplan/Sepin – Gerência de Contas Regionais - 2010

Serviços

O setor de serviços apresentou o segundo melhor resultado entre os três grandes setores no ano de 2008, quando teve variação de 6,47%, atingindo 60,95% da economia estadual. O valor adicionado foi de R\$ 40,139 bilhões, ante R\$ 35,662 bilhões no ano anterior, com acréscimo de R\$ 4,477 bilhões. Exceto serviços domésticos, as demais atividades que compõem o grupo serviços, tiveram variações positivas. Os melhores resultados, no que se refere ao crescimento do valor adicionado, em 2008, foram

encontrados nas atividades de: intermediação financeira, seguros e previdência (16,45%); transportes, armazenagem e correio (13,45%), serviços de informação (10,84%), serviços prestados às empresas (9,69%); Serviços prestados às famílias e associativos (9,15%), comércio (8,76%) e serviços de alojamento e alimentação (7,77%).

A figura 5 mostra a espacialização em classes do valor adicionado de serviços nos municípios, dando ênfase aos dez maiores no ano de 2008. Os dez municípios com maior participação detinham 66,17%, em 2008, do valor adicionado de serviços, sendo que em 2007 representavam 62,63%. A relação destes municípios permaneceu inalterada, havendo somente uma troca de posições. Aparecida de Goiânia, que ocupava a terceira colocação, passou a ocupar a segunda posição, trocando com o município de Anápolis.

Figura 5 – Valor Adicionado de Serviços por classe, com destaque para os dez maiores - 2008

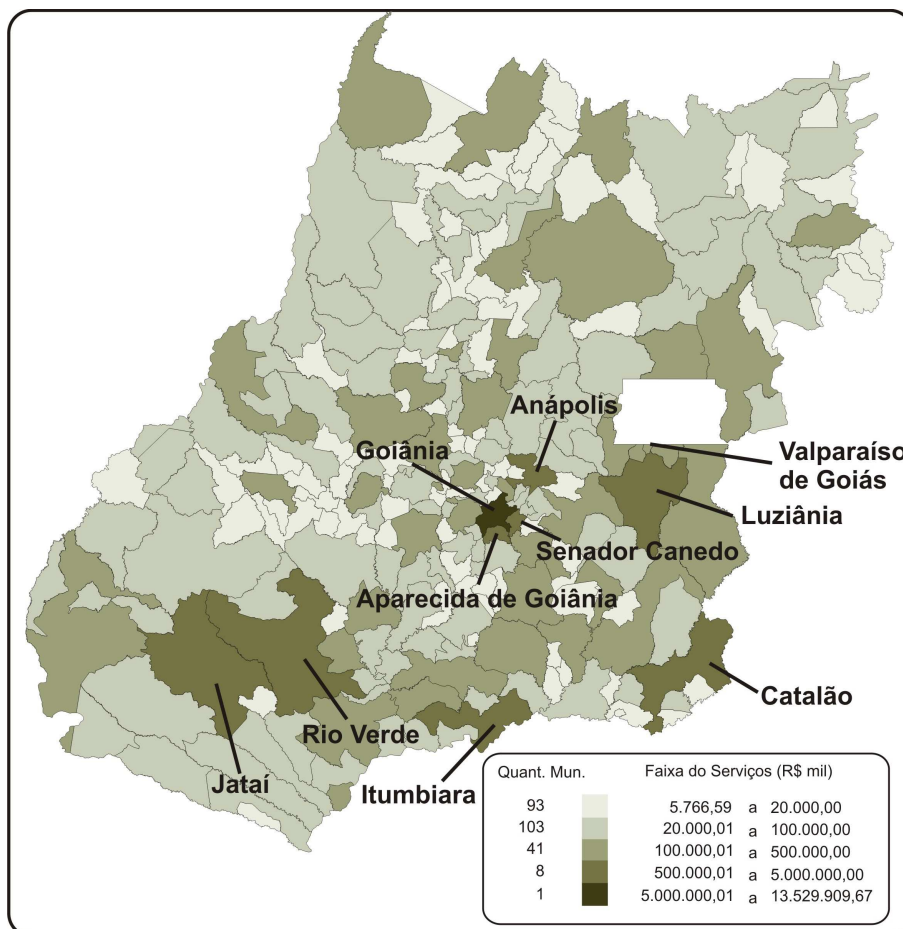

Goiânia, em primeiro lugar participou com 33,71% do VA estadual de serviços. Esta atividade participava com 82,70% da estrutura municipal em 2008. Os destaques ficaram por conta de comércio e serviços de manutenção e reparação, saúde e educação mercantis, intermediação financeira, serviços de informação, atividades imobiliárias e aluguel, transporte e administração pública de todas as esferas.

Aparecida de Goiânia em segundo lugar, participou com 6,59% do VA estadual de serviços em 2008, sendo que a atividade tinha peso de 44,76% na estrutura municipal. Os destaques foram: serviços de informação, atividades imobiliárias e aluguel, administração pública e comércio e serviços de manutenção e reparação. Vale destacar que o município possui a segunda maior população do estado e está localizado na Região Metropolitana de Goiânia.

Em terceiro veio **Anápolis**, com 6,42%, tendo peso de 56,52% na estrutura municipal naquele ano. Os destaques ficaram por conta de comércio, intermediação financeira, educação e saúde mercantis, transporte, atividades imobiliárias e aluguel e administração pública - administração regional estadual além do fato do município ser base da força aérea brasileira. Acrescenta-se ainda, o crescimento contínuo da atividade serviços prestados às empresas, devido à forte demanda do setor industrial.

Tabela 6 - Os dez maiores municípios em relação ao Valor Adicionado (VA) de Serviços – Goiás – 2002/2007/2008

| Ranking | 2002 | | 2007 | | 2008 | |
|---------|------------------------|-------------------|----------------------|-------------------|----------------------|-------------------|
| | Município | Valor (R\$ Mil) | Município | Valor (R\$ Mil) | Município | Valor (R\$ Mil) |
| 1 | Goiânia | 6.799.113 | Goiânia | 12.354.921 | Goiânia | 13.529.910 |
| 2 | Anápolis | 1.117.401 | Anápolis | 2.249.043 | Aparecida de Goiânia | 2.643.353 |
| 3 | Senador Canedo | 883.328 | Aparecida de Goiânia | 2.099.242 | Anápolis | 2.576.234 |
| 4 | Aparecida de Goiânia | 866.056 | Senador Canedo | 1.518.162 | Senador Canedo | 1.744.585 |
| 5 | Rio Verde | 715.134 | Rio Verde | 1.448.295 | Rio Verde | 1.632.661 |
| 6 | Catalão | 571.601 | Catalão | 1.201.537 | Catalão | 1.232.274 |
| 7 | Itumbiara | 440.758 | Itumbiara | 869.124 | Itumbiara | 1.049.248 |
| 8 | Luziânia | 376.295 | Luziânia | 764.883 | Luziânia | 865.180 |
| 9 | Jataí | 368.895 | Jataí | 637.190 | Jataí | 815.110 |
| 10 | Valparaíso de Goiás | 212.744 | Valparaíso de Goiás | 401.284 | Valparaíso de Goiás | 469.971 |
| | Total | 12.351.326 | | 23.543.681 | | 26.558.524 |
| | Participação | 64,98% | | 66,02% | | 66,17% |
| | Estado de Goiás | 19.009.156 | | 35.661.811 | | 40.138.636 |

Elaboração: Seplan/Sepin – Gerência de Contas Regionais - 2010

Em quarto lugar, **Senador Canedo** participou com 4,35% do setor serviços do estado, sendo que a atividade participava com 90,00% na estrutura municipal em 2008. Os

destaques ficaram por conta de comércio e serviços de manutenção e reparação. Dentro da atividade comercial, destaca-se o comércio atacadista de combustíveis, onde se localiza uma base de distribuição de combustíveis.

Rio Verde, na quinta posição, participou com 4,07% do VA estadual em 2008, tendo peso de 50,34% na estrutura municipal. Os destaques ficaram por conta de educação e saúde mercantis, intermediação financeira, transporte e serviços prestados principalmente às empresas.

Os demais municípios mais representativos no setor de serviços foram: **Catalão** (3,07%), **Itumbiara** (2,61%), **Luiziânia** (2,16%), **Jataí** (2,03%) e **Valparaíso de Goiás** (1,17%).

Concentração do PIB

Os números do Produto Interno Bruto Municipal possibilitam mostrar, entre outros aspectos, a concentração da renda gerada no estado. Dessa forma, dados do PIB Municipal para o ano de 2008 registraram um PIB médio de R\$ 305,996 milhões (total do PIB estadual dividido pelo número de municípios), sendo que 36 municípios estavam acima da média e 210 abaixo, caracterizando uma concentração na geração de renda no estado, cujo PIB total foi de R\$ 75,275 bilhões naquele ano.

Outra forma de verificar a concentração na geração da renda é através da curva de Lorenz² para o PIB, valor adicionado da agropecuária, indústria e dos serviços, representados na figura 6.

A figura 6 mostra que a produção é menos concentrada na atividade da agropecuária, sendo a mais próxima da linha da perfeita igualdade. Esta atividade está bem espalhada por todos os municípios, devido ao estado apresentar perfil voltado ao agronegócio. O inverso foi constatado na atividade industrial, que teve maior concentração entre os setores. Serviços mostrou-se pouco menos concentrado que a indústria, mas ainda com grau de concentração bem maior que agropecuária. Como o peso do setor de serviços foi de 60,95% no valor adicionado da economia, no ano de 2008, a curva do PIB ficou bem próxima desta atividade.

² Representação da distribuição do PIB entre os municípios. No eixo horizontal está a proporção acumulada dos municípios e, na vertical, a proporção acumulada do PIB, permitindo identificar a parcela do PIB total acumulada pelos municípios. No caso em que todos os municípios têm a mesma parcela do PIB, ou seja, no caso de perfeita igualdade, o gráfico é representado pela reta de 45 graus. Quanto mais distante a curva estiver dessa reta maior a desigualdade na distribuição do PIB entre os municípios.

Figura 6 - Curva de Lorenz do Produto Interno Bruto e do Valor Adicionado (VA) da Agropecuária, Indústria e dos Serviços – 2008

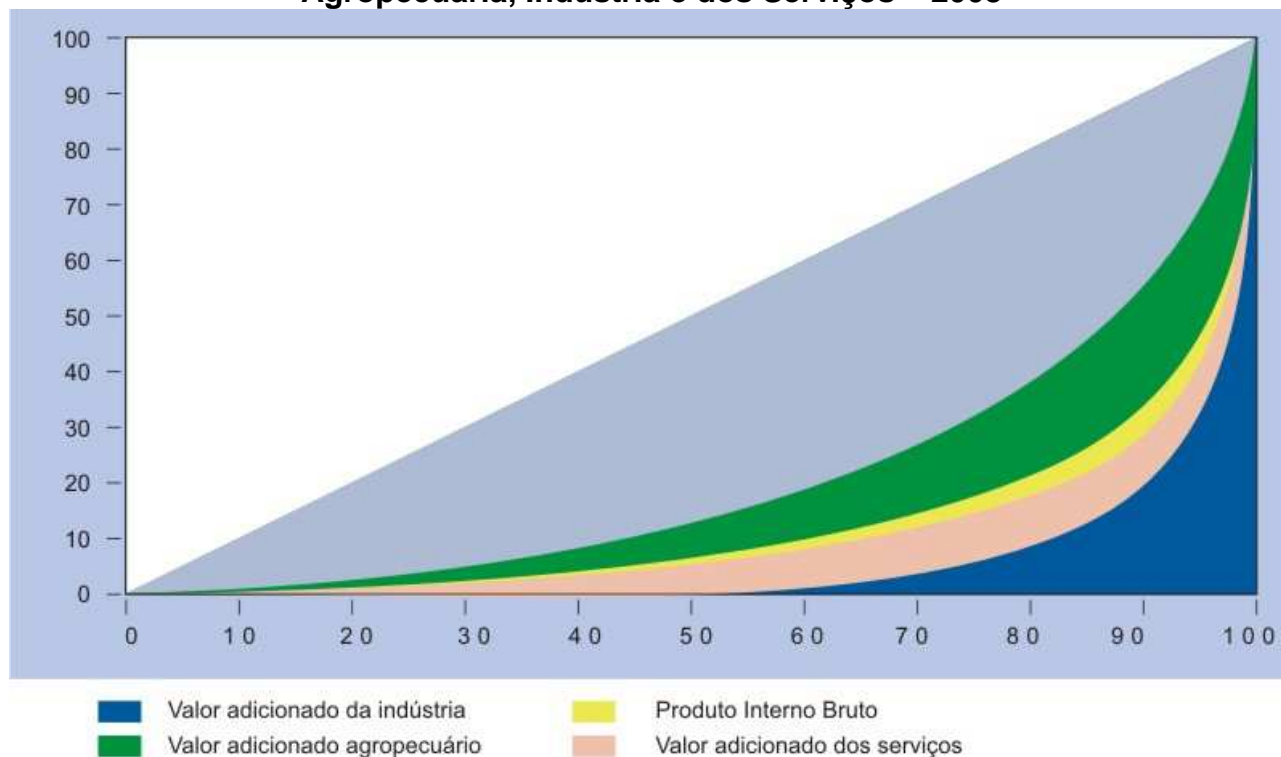

Elaboração: Seplan/Sepin – Gerência de Contas Regionais - 2010

O índice de Gini³ - medida do grau de concentração de uma distribuição, cujo valor varia de zero (a perfeita igualdade) até um (a desigualdade máxima) - para o PIB em 2008 foi de 0,79, enquanto para o valor adicionado da agropecuária foi de 0,57, indústria 0,87 e serviços 0,82.

Ao analisar a série de 2002 a 2008, constata-se que no conjunto dos 246 municípios goianos a agropecuária apresentou desconcentração na geração de renda, como mostra o índice de Gini representado no gráfico 2. Por outro lado, no somatório da renda gerada (PIB), houve uma pequena concentração no período analisado, atribuído pelo setor de serviços e impostos indiretos.

A agropecuária, onde o índice de Gini saiu de 0,64 em 2002, para 0,57 no ano de 2008, mostrou uma tendência mais homogênea na geração de renda entre os 246 municípios, o que pode ser explicado pela perda na produção e na renda agrícola de municípios que

³ No caso específico do cálculo do PIB dos Municípios, mede o grau de desigualdade existente na distribuição segundo o valor da riqueza gerada em cada município. Seu valor varia de zero, caso em que não há desigualdade, ou seja, o valor adicionado é o mesmo para todos os municípios, até um, quando a desigualdade é máxima (apenas um município detém o valor adicionado total e o valor adicionado de todos os outros municípios é nula).

tinham a produção de grãos como atividade relevante, embora tenha recuperado quase na sua totalidade no último ano.

Gráfico 2 – índice de Gini do Produto Interno Bruto e do Valor Adicionado da Agropecuária, Indústria e dos Serviços – 2002-08

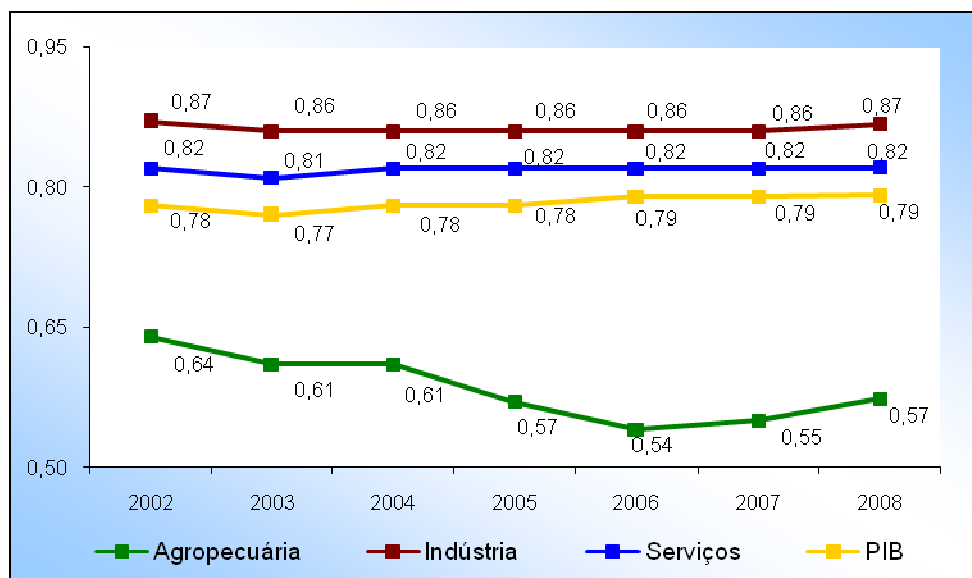

Elaboração: Seplan/Seplan – Gerência de Contas Regionais - 2010

Destaques fora da Região Metropolitana

Os dados de 2008 mostraram que 62,82% do PIB goiano encontram-se fora da Região Metropolitana de Goiânia. Neste corte foram selecionados os seis maiores municípios que constituem-se polos regionais: Anápolis, Rio Verde, Catalão, Jataí, Itumbiara e Luziânia.

Anápolis é o segundo município mais rico do estado, representando 8,32% do PIB de Goiás. Seu Produto Interno Bruto em 2008 era de R\$ 6,265 bilhões, estruturado com 56,52% no setor de serviços e 42,67% no setor industrial. Localizado entre a capital do estado, Goiânia, e a capital federal, Brasília, a cidade de Anápolis se situa no cruzamento de dois eixos rodoviários importantes, a BR-153, de sentido norte-sul e a BR-060, de sentido leste-oeste, e no ponto de integração da Ferrovia Norte-Sul com a Ferrovia Centro Atlântica. Conjugado à localização estratégica, concentram-se no município grandes centros de distribuição comercial e indústrias farmacêuticas, com destaque para produção de medicamentos e montagem de veículos automotores. A Estação Aduaneira Interior (Eadi) – Porto Seco Centro-Oeste, melhora a competitividade das empresas, o que agiliza as operações de importação e exportação. Anápolis conta ainda com polo educacional de

nível superior e técnico que garante a capacitação da mão de obra local e a Base Aérea Militar do Planalto.

Rio Verde, situado na região sudoeste do estado, participou em 2008 com 4,80% no PIB estadual, com o montante de R\$ 3,616 bilhões. O município é cortado por duas importantes rodovias federais, BR-060 e BR-452, tendo facilidade de acesso ao corredor de exportação de grãos, que são transportados ao Porto de São Simão (cerca de 150 Km de distância de Rio Verde), de onde são levados através da Hidrovia Tietê-Paraná. Em 2008 o município possuía o maior valor adicionado da atividade agropecuária estadual, destaque para cultivo de cereais para grãos, soja, criação de aves, suínos e bovinos. Rio Verde sedia grandes complexos agroindustriais, com empresas do ramo alimentício e de papel e embalagens. O município conta também com a Plataforma de Tecnologia do Sudoeste, que tem como finalidade aumentar a competitividade do agronegócio na região.

Catalão, localizado no sudeste de Goiás, faz fronteira com Minas Gerais e está a 248 km de Goiânia e 305 km de Brasília. Em 2008 representou 4,45% do PIB goiano, com R\$ 3,249 bilhões. As vantagens competitivas deste município estão na proximidade com grandes centros econômicos, na produção mineral, indústria de transformação relevante, o que o tornam um polo regional. Destacam-se no município os polos minero químico e metal mecânico, sede de empresas de grande porte, do ramo de mineração e fertilizantes, máquinas agrícolas e montadora de veículos. Outro fator competitivo é a presença da Ferrovia Centro-Atlântica - FCA, que alcança os Portos de Santos e de Tubarão em Vitória-ES.

Itumbiara, situado no sul goiano, representou 2,72% do PIB estadual em 2008, com R\$ 2,047 bilhões, sendo que 5,84% foram provenientes da agropecuária, 35,38% da indústria e 58,77% de serviços. Neste município estão instaladas indústrias processadoras de soja, algodão, milho, cana, beneficiamento de couro, de sementes e fertilizantes. O município tem se destacado na exportação, sendo o primeiro no ranking estadual daquele ano.

Jataí, situado na região sudoeste do estado, participou em 2008 com 2,47% no PIB estadual, com o montante de R\$ 1,861 bilhões. O município é cortado pelas rodovias BR-060, BR-364, BR-158 e GO-184, sendo que a BR-364 é responsável pelo escoamento de sua produção de grãos aos principais portos brasileiros. O município de Jataí sedia importantes empresas do ramo alimentício e produção de biocombustíveis. O município conta também com quatro instituições de ensino superior e o Instituto Federal de Educação Tecnológica de Jataí – IFET-GO.

Luziânia, localizado na região do Entorno do Distrito Federal, participou com 2,40% do PIB goiano, com R\$ 1,806 bilhão, sendo que 10,40% foram provenientes da agropecuária, 36,58% da indústria e 53,03% do setor de serviços. O município recebe forte influência da capital federal, tanto na oferta de serviços, como na produção de bens econômicos, o que atraiu vários empreendimentos agroindustriais. Na pecuária e agricultura, o município é destaque na produção de lavouras irrigadas, principalmente na região do Vale do Pamplona, um dos melhores sistema de irrigação do País.

Figura 7 - Municípios de destaque fora da Região Metropolitana – 2008

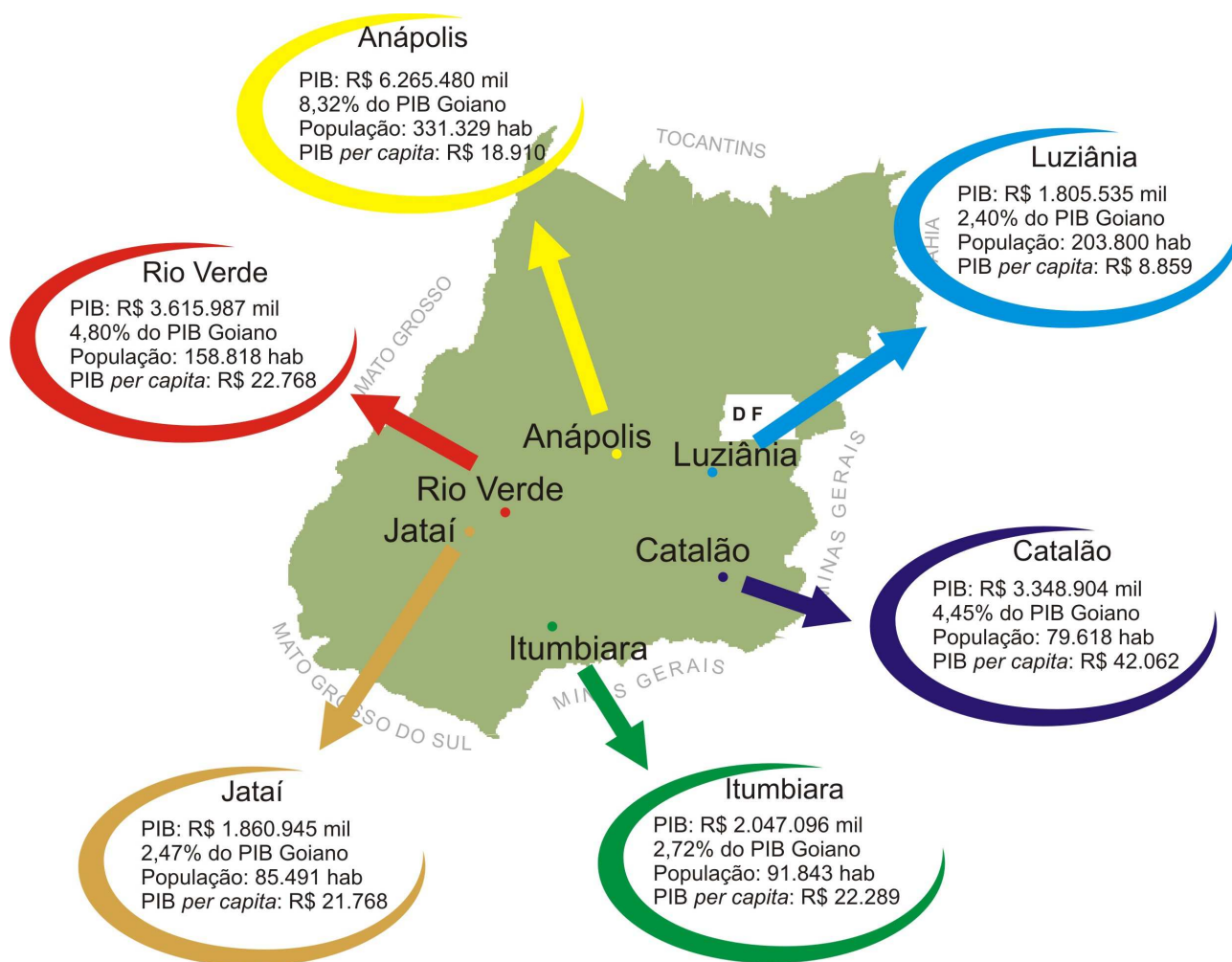

Elaboração: Seplan/Sepin – Gerência de Contas Regionais – 2010

Administração Pública

A atividade administração pública tem como finalidade prestar serviços de natureza gratuita à coletividade, os quais são financiados através dos impostos pagos pela sociedade. Dentre esses serviços, destacam-se os de regulação das atividades dos

agentes econômicos, segurança, defesa civil, justiça, saúde e educação pública, todos prestados pelas três esferas de governo – federal, estadual e municipal. De posse desta informação é possível verificar no conjunto dos municípios, quais economias têm maior ou menor dependência da administração pública.

Na tabela 7 estão relacionados os dez municípios em que a administração pública teve maior e menor participação na geração de renda. Os municípios que têm a administração pública com maior participação, em geral, são municípios de atividade econômica pouco expressiva, com alto grau de dependência de transferências governamentais.

Tabela 7 - Os dez municípios com maior e menor participação da Administração Pública no Valor Adicionado Total - 2002-08

| Município | Participação em relação ao VA total (%) | | | | | | |
|------------------------------|---|--------------|--------------|--------------|--------------|--------------|--------------|
| | 2002 | 2003 | 2004 | 2005 | 2006 | 2007 | 2008 |
| Maiores participações | | | | | | | |
| Anhanguera | 49,99 | 49,90 | 48,29 | 50,06 | 52,83 | 53,79 | 52,18 |
| Buritinópolis | 44,35 | 42,15 | 42,50 | 47,04 | 47,20 | 49,55 | 47,03 |
| Teresina de Goiás | 44,92 | 45,71 | 46,54 | 48,04 | 45,48 | 45,65 | 45,18 |
| Palmelo | 39,33 | 38,96 | 38,78 | 35,68 | 34,35 | 36,10 | 44,81 |
| Santo Antônio do Descoberto | 43,66 | 44,15 | 44,00 | 45,55 | 44,38 | 43,34 | 43,69 |
| Colinas do Sul | 38,92 | 37,97 | 38,35 | 40,71 | 41,96 | 40,99 | 41,48 |
| Águas Lindas de Goiás | 40,12 | 42,78 | 42,86 | 44,99 | 43,13 | 41,54 | 40,67 |
| Damianópolis | 40,48 | 39,14 | 36,80 | 42,63 | 41,09 | 40,81 | 40,51 |
| Mambaí | 40,67 | 43,52 | 36,84 | 37,93 | 34,19 | 38,70 | 40,48 |
| Planaltina | 36,35 | 36,40 | 37,41 | 39,23 | 39,03 | 39,69 | 40,17 |
| Média Estadual | 13,14 | 13,17 | 13,34 | 14,29 | 14,49 | 14,34 | 14,25 |
| Menores participações | | | | | | | |
| Campo Alegre de Goiás | 4,28 | 5,32 | 4,79 | 6,51 | 7,68 | 6,91 | 7,88 |
| Porteirão | 6,52 | 6,71 | 7,07 | 9,12 | 8,16 | 6,36 | 7,57 |
| Chapadão do Céu | 3,90 | 4,30 | 4,11 | 5,99 | 9,45 | 7,12 | 7,54 |
| Perolândia | 4,02 | 4,46 | 5,23 | 11,02 | 15,63 | 13,73 | 7,37 |
| Senador Canedo | 5,51 | 5,67 | 6,08 | 7,02 | 6,66 | 6,85 | 7,36 |
| Minaçu | 7,71 | 8,61 | 8,49 | 9,06 | 8,75 | 7,96 | 6,53 |
| Cachoeira Dourada | 5,35 | 5,26 | 4,93 | 5,70 | 4,70 | 4,48 | 5,20 |
| Catalão | 5,77 | 5,04 | 4,65 | 4,58 | 5,07 | 4,78 | 4,92 |
| Alto Horizonte | 25,11 | 24,78 | 25,21 | 26,60 | 23,32 | 2,14 | 2,80 |
| São Simão | 2,21 | 2,56 | 2,26 | 2,56 | 2,76 | 2,60 | 2,42 |

Elaboração: Seplan/Sepin – Gerência de Contas Regionais - 2010

Em relação aos de menor participação do poder público na economia municipal, com exceção do município de Senador Canedo, que tem como principal atividade o comércio atacadista de combustíveis, este conjunto de municípios, no geral, são dinâmicos e pode ser dividido em três grupos: O primeiro formado por municípios com grande produtividade

agrícola (Campo Alegre de Goiás, Chapadão do Céu, Perolândia e Porteirão), o segundo, por municípios com geração de energia elétrica (Cachoeira Dourada, Minaçu e São Simão) e o último, com relevância na indústria de transformação e extrativa mineral (Alto Horizonte e Catalão).

É importante observar que os municípios que apresentaram forte dependência da administração pública possuem baixo PIB per capita, enquanto os de menor dependência têm PIB per capita bem acima da média estadual.

Variações nominais – 2002 a 2008

A análise da série do Produto Interno Bruto (PIB) Municipal, que se iniciou no ano de 2002 pela nova série, até o último ano calculado, 2008, mostrou que houve comportamentos assimétricos. De um lado, municípios que obtiveram importantes ganhos em seus PIBs, na maioria dos casos devido à expansão e instalação de novas plantas industriais, e do outro lado, municípios que têm a agropecuária como atividade importante sofreram maior impacto provocado pela crise agrícola que afetou o setor no período de 2004 a 2006 e que ainda não atingiu patamares de 2002.

Na comparação de 2008 em relação a 2002, para os 246 municípios observados, 97 apresentaram variação nominal acima da média estadual, que foi de 101,18%, outros 149 municípios tiveram taxas inferiores à média, sendo que 2 apresentaram desempenho negativo, ou seja, tiveram PIBs menores.

Dos municípios que obtiveram variações acima da média pode-se destacar: Alto Horizonte, crescimento nominal de 3.241,93%, provocado pela entrada em operação de uma indústria de extração e beneficiamento de sulfeto de cobre; Cavalcante, com variação de 452,33%, foi motivado pela construção e início das operações da hidrelétrica de Cana Brava; Alexânia, crescimento nominal de 283,17%, motivado por uma grande fábrica de bebidas; Palmeiras de Goiás (277,85%), instalação e posteriormente ampliação de um grande frigorífico; Americano do Brasil, crescimento de 244,37% provocado pela mineração.

Na outra ponta, a redução do PIB em 2 municípios foi em decorrência do encerramento das atividades de uma indústria de atomatados no município de Nova Glória (-12,68%) e Montividiu (-8,84%), provocado pela queda no valor adicionado da agropecuária, destaque para produção de soja.

Tabela 8 – Maiores e menores variações nominais do Produto Interno Bruto - 2002-2008

| Município | PIB (R\$ Mil) | | | | | | | Variação (%) 2008/02 |
|---------------------------------------|-------------------|-------------------|-------------------|-------------------|-------------------|-------------------|-------------------|-------------------------|
| | 2002 | 2003 | 2004 | 2005 | 2006 | 2007 | 2008 | |
| Maiores variações | | | | | | | | |
| Alto Horizonte | 10.630 | 12.249 | 13.457 | 16.565 | 23.566 | 322.455 | 355.241 | 3.241,93 |
| Cavalcante | 46.236 | 159.660 | 173.790 | 171.436 | 162.220 | 209.988 | 255.374 | 452,33 |
| Alexânia | 68.376 | 135.594 | 195.227 | 244.810 | 287.759 | 294.239 | 261.998 | 283,17 |
| Palmeiras de Goiás | 95.011 | 126.378 | 159.534 | 202.496 | 290.613 | 326.700 | 359.001 | 277,85 |
| Americano do Brasil | 17.440 | 22.491 | 21.902 | 22.893 | 34.345 | 55.491 | 60.058 | 244,37 |
| Sítio d'Abadia | 8.462 | 13.401 | 16.797 | 15.690 | 16.962 | 19.129 | 28.289 | 234,31 |
| Água Fria de Goiás | 34.640 | 53.237 | 66.109 | 57.309 | 59.092 | 71.397 | 105.970 | 205,92 |
| Amaralina | 11.688 | 14.746 | 16.830 | 19.015 | 22.142 | 26.078 | 34.509 | 195,26 |
| Mambai | 9.461 | 11.361 | 15.286 | 16.688 | 22.629 | 25.933 | 27.658 | 192,33 |
| Anápolis | 2.151.293 | 2.385.439 | 2.547.567 | 2.823.516 | 3.776.061 | 4.677.124 | 6.265.480 | 191,24 |
| Estado de Goiás | 37.415.997 | 42.836.390 | 48.020.949 | 50.534.408 | 57.057.072 | 65.210.147 | 75.274.921 | 101,18 |
| Menores variações ou negativas | | | | | | | | |
| Chapadão do Céu | 212.577 | 236.390 | 287.874 | 203.426 | 132.567 | 211.188 | 263.968 | 24,18 |
| Santa Helena de Goiás | 371.042 | 401.011 | 363.721 | 373.770 | 403.217 | 408.453 | 460.577 | 24,13 |
| Aurilândia | 23.793 | 19.789 | 21.242 | 21.101 | 22.101 | 24.958 | 29.137 | 22,46 |
| Castelândia | 43.076 | 31.074 | 33.645 | 37.252 | 34.076 | 34.751 | 50.540 | 17,33 |
| Gameleira de Goiás | 47.557 | 40.928 | 47.404 | 38.901 | 36.771 | 44.524 | 51.789 | 8,90 |
| Acreúna | 230.174 | 259.898 | 262.504 | 220.586 | 212.685 | 213.161 | 243.966 | 5,99 |
| Perolândia | 93.288 | 99.099 | 103.211 | 55.348 | 39.606 | 49.679 | 96.086 | 3,00 |
| Turvelândia | 132.858 | 127.273 | 132.360 | 164.882 | 171.861 | 212.702 | 133.719 | 0,65 |
| Montividiu | 285.314 | 225.152 | 224.095 | 173.921 | 130.591 | 169.480 | 260.090 | -8,84 |
| Nova Glória | 65.396 | 67.768 | 50.408 | 46.096 | 55.680 | 63.360 | 57.103 | -12,68 |

Elaboração: Seplan/Seplan – Gerência de Contas Regionais - 2010

Regiões de Planejamento

O estado de Goiás está dividido em dez regiões de planejamento que têm como objetivo principal priorizar investimentos governamentais conforme as necessidades socioeconômicas das regiões. São elas: Metropolitana de Goiânia, Centro Goiano, Norte Goiano, Nordeste Goiano, Entorno do Distrito Federal, Sudeste Goiano, Sul Goiano, Sudoeste Goiano, Oeste Goiano e Noroeste Goiano.

Analisando os dados do PIB por regiões de planejamento no período de 2002 a 2008, é possível observar movimento na participação do PIB entre elas. Durante o período, das dez regiões de planejamento, cinco ganharam participação e cinco perderam. Dentre as regiões que ganharam participação estão a Centro Goiano e a Sudeste. Por outro lado, a região Sudoeste Goiano foi a que mais perdeu participação ao longo da série, fato explicado pela crise agrícola que afetou fortemente o setor agropecuário, entre os anos de

2004 e 2006, provocando redução nas atividades a ela relacionadas, nos municípios com tradição no setor.

Figura 8 - Regiões de Planejamento – 2008

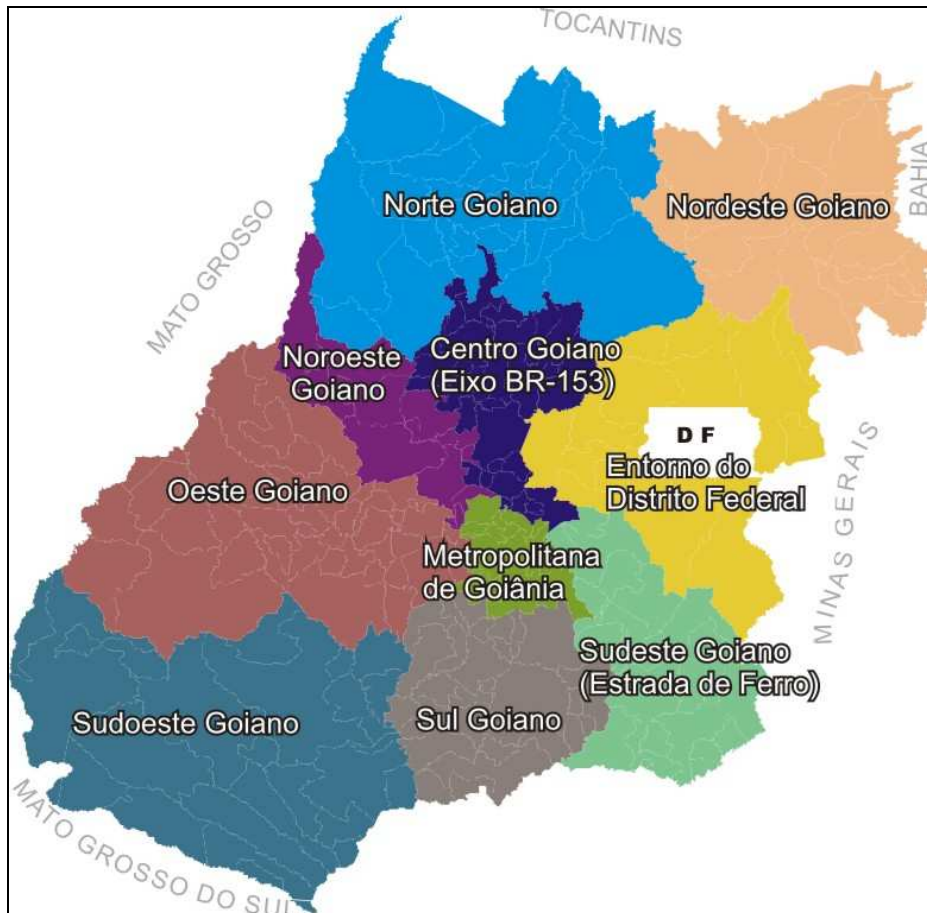

O Centro Goiano foi a região que mais teve ganho de participação no período. Em 2002 participava com 9,00% do PIB estadual, passando para 11,34% em 2008, destaque para os municípios de Anápolis, influenciado pelo comércio e indústria de transformação, Goianésia, indústrias de molhos de tomate, etanol e açúcar, Jaraguá, indústria de confecções, Ceres, saúde e educação mercantis e Rubiataba, influenciado pela fabricação de etanol.

A região Sudeste Goiano foi a segunda em ganho de participação. Em 2002 participava em 6,97% do PIB estadual, subindo para 7,48% em 2008. Os municípios que mais contribuíram para o ganho de participação foram: Catalão, Ipameri, Pires do Rio, Silvânia e Corumbáiba. Catalão, impulsionado pela indústria de transformação, com destaque para a montagem de automóveis e máquinas agrícolas, fabricação de adubos e

fertilizantes, além das atividades que dão suporte a estas atividades. Ipameri e Silvânia possuem elevada produção agrícola, com destaque para produção de soja. Pires do Rio e Corumbaíba, possuem agroindústria relevantes, sendo que no primeiro destacam-se o abate de aves e a fabricação de óleos vegetais e, no segundo, indústria de laticínios, além de comércio atacadista.

Gráfico 3 - Participação das Regiões de Planejamento no PIB – Goiás – 2002-08

(%)

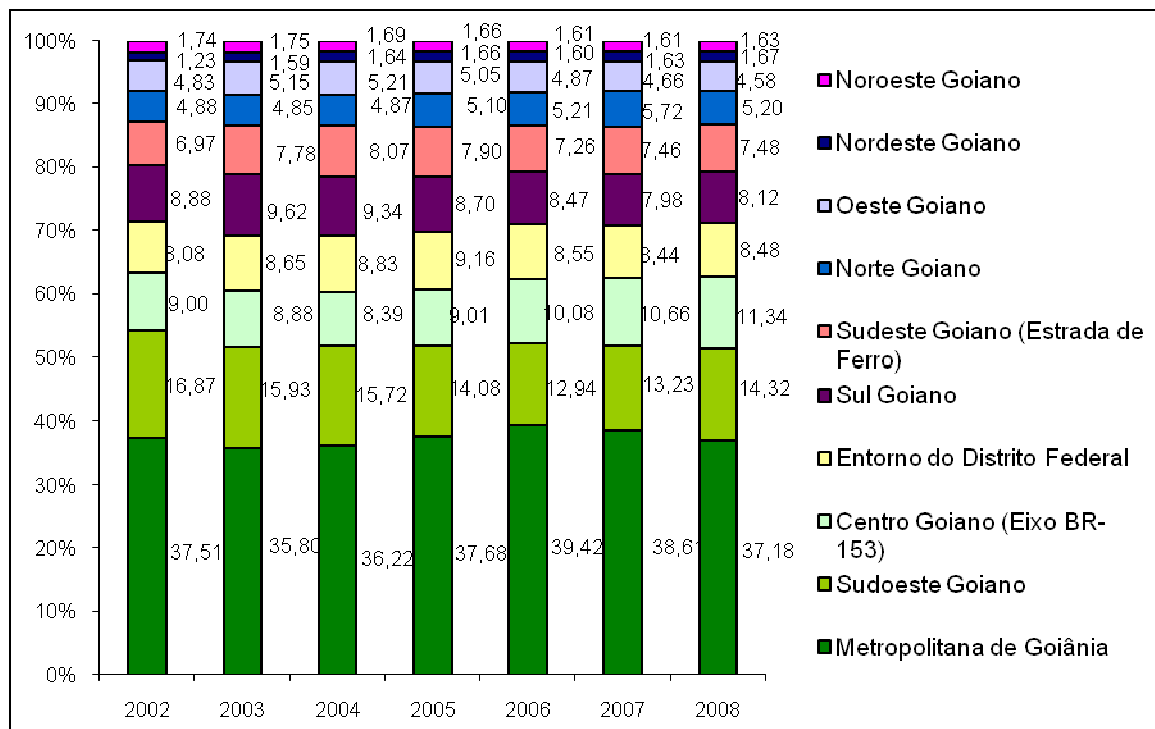

Elaboração: Seplan/SePin – Gerência de Contas Regionais - 2010

As demais regiões que ganharam participação entre os anos de 2002 e 2008 foram: Entorno do Distrito Federal, de 8,08% para 8,48%, Norte Goiano, de 4,88% para 5,20% e Nordeste Goiano, de 1,23% para 1,67%.

Entre as regiões que mais perderam participação no PIB estadual, o destaque foi para região Sudoeste Goiano com 16,87% em 2002, reduzindo para 14,32% sua participação na economia do estado em 2008. Devido esta região ter elevada participação no setor agropecuário, foi bastante afetada pela queda nos preços de diversos produtos do setor nos anos de 2004 a 2006, principalmente grãos e soja. É importante observar que no ano de 2008 esta região ganhou 1,09 p.p. em relação a 2007, provocado pelo forte crescimento da produção agrícola, combinado com melhoria nos preços deste setor.

As demais regiões que perderam participação entre os anos de 2002 e 2008 foram: Metropolitana de Goiânia, de 37,51% para 37,18%, Sul Goiano, de 8,88% para 8,12%, Oeste Goiano, de 4,83% para 4,58% e Noroeste Goiano, de 1,74% para 1,63% do PIB estadual.

Tabela 9 - Estrutura percentual do Produto Interno Bruto e atividades produtivas, segundo Regiões de Planejamento – Goiás – 2002/2008

(%)

| Região de Planejamento | 2002 | | | | 2008 | | | |
|-----------------------------|---------------|---------------|---------------|---------------|---------------|---------------|---------------|---------------|
| | PIB | Agropecuária | Indústria | Serviços | PIB | Agropecuária | Indústria | Serviços |
| Metropolitana de Goiânia | 37,51 | 3,42 | 31,30 | 48,23 | 37,18 | 3,64 | 25,61 | 47,75 |
| Centro Goiano | 9,00 | 5,74 | 10,18 | 8,99 | 11,34 | 6,69 | 13,40 | 9,39 |
| Norte Goiano | 4,88 | 5,62 | 7,90 | 3,70 | 5,20 | 7,74 | 8,02 | 3,80 |
| Nordeste Goiano | 1,23 | 1,81 | 0,81 | 1,35 | 1,67 | 3,45 | 1,77 | 1,50 |
| Entorno do Distrito Federal | 8,08 | 9,69 | 6,07 | 9,06 | 8,48 | 11,14 | 6,94 | 9,29 |
| Sudeste Goiano | 6,97 | 11,53 | 6,99 | 5,48 | 7,48 | 11,07 | 10,11 | 5,46 |
| Sul Goiano | 8,88 | 12,15 | 11,39 | 7,04 | 8,12 | 12,97 | 9,60 | 6,95 |
| Sudoeste Goiano | 16,87 | 35,49 | 21,24 | 10,46 | 14,32 | 26,36 | 20,02 | 10,49 |
| Oeste Goiano | 4,83 | 10,99 | 3,00 | 4,12 | 4,58 | 12,85 | 3,35 | 3,90 |
| Noroeste Goiano | 1,74 | 3,58 | 1,12 | 1,57 | 1,63 | 4,08 | 1,18 | 1,47 |
| Estado de Goiás | 100,00 | 100,00 | 100,00 | 100,00 | 100,00 | 100,00 | 100,00 | 100,00 |

Elaboração: Seplan/Sepin – Gerência de Contas Regionais - 2010

Anexos

Tabela 10 - Produto Interno Bruto a preços correntes, classificação, Valor Adicionado (VA) por setor, população e PIB per capita, segundo municípios - Goiás - 2008 (R\$ mil)

| Municípios | Agropecuária | Indústria | Serviços | VA | Impostos | PIB | Class. | População | PIB Per capita (R\$) |
|------------------------|------------------|-------------------|-------------------|-------------------|------------------|-------------------|----------|------------------|----------------------|
| Estado de Goiás | 8.453.361 | 17.261.639 | 40.138.636 | 65.853.635 | 9.421.286 | 75.274.921 | - | 5.844.996 | 12.879 |
| Abadia de Goiás | 4.698 | 6.434 | 21.668 | 32.800 | 2.369 | 35.169 | 168 | 6.182 | 5.689 |
| Abadiânia | 15.158 | 8.333 | 42.314 | 65.805 | 4.704 | 70.509 | 117 | 13.209 | 5.338 |
| Acreúna | 71.286 | 38.609 | 115.623 | 225.518 | 18.448 | 243.966 | 47 | 19.173 | 12.724 |
| Adelândia | 5.219 | 1.644 | 9.842 | 16.705 | 730 | 17.435 | 230 | 2.596 | 6.716 |
| Água Fria de Goiás | 59.530 | 5.145 | 35.160 | 99.835 | 6.135 | 105.970 | 84 | 5.243 | 20.212 |
| Água Limpa | 10.399 | 1.716 | 9.970 | 22.085 | 823 | 22.908 | 213 | 2.121 | 10.800 |
| Águas Lindas de Goiás | 1.580 | 64.675 | 364.373 | 430.628 | 26.637 | 457.265 | 24 | 139.804 | 3.271 |
| Alexânia | 21.610 | 82.055 | 98.775 | 202.440 | 59.558 | 261.998 | 42 | 20.661 | 12.681 |
| Aloândia | 4.776 | 1.307 | 9.311 | 15.395 | 722 | 16.117 | 236 | 2.121 | 7.599 |
| Alto Horizonte | 8.571 | 226.614 | 60.503 | 295.688 | 59.553 | 355.241 | 30 | 3.318 | 107.065 |
| Alto Paraíso de Goiás | 11.693 | 3.720 | 25.850 | 41.263 | 2.511 | 43.774 | 152 | 6.913 | 6.332 |
| Alvorada do Norte | 8.609 | 6.475 | 36.992 | 52.076 | 3.164 | 55.239 | 137 | 8.570 | 6.446 |
| Amaralina | 20.088 | 1.677 | 11.852 | 33.616 | 893 | 34.509 | 170 | 3.662 | 9.424 |
| Americano do Brasil | 11.398 | 20.791 | 21.630 | 53.819 | 6.239 | 60.058 | 127 | 4.811 | 12.483 |
| Amorinópolis | 10.493 | 7.168 | 13.503 | 31.164 | 1.835 | 32.998 | 174 | 3.549 | 9.298 |
| Anápolis | 36.828 | 1.944.672 | 2.576.234 | 4.557.734 | 1.707.746 | 6.265.480 | 2 | 331.329 | 18.910 |
| Anhanguera | 1.053 | 629 | 5.767 | 7.449 | 250 | 7.698 | 246 | 1.007 | 7.645 |
| Anicuns | 57.745 | 46.543 | 92.766 | 197.054 | 18.088 | 215.142 | 50 | 18.110 | 11.880 |
| Aparecida de Goiânia | 5.421 | 792.347 | 2.643.353 | 3.441.121 | 432.635 | 3.873.756 | 3 | 494.919 | 7.827 |
| Aparecida do Rio Doce | 17.088 | 2.555 | 15.917 | 35.560 | 1.557 | 37.117 | 160 | 2.830 | 13.115 |
| Aporé | 31.458 | 9.711 | 23.795 | 64.965 | 6.175 | 71.140 | 116 | 3.684 | 19.311 |
| Araçu | 9.484 | 1.961 | 12.992 | 24.437 | 1.035 | 25.471 | 206 | 3.966 | 6.422 |
| Aragarças | 4.488 | 9.303 | 60.805 | 74.597 | 4.918 | 79.515 | 106 | 17.777 | 4.473 |
| Aragoiânia | 6.103 | 7.961 | 24.859 | 38.923 | 2.489 | 41.412 | 156 | 7.589 | 5.457 |
| Araguapaz | 24.167 | 3.601 | 26.217 | 53.986 | 2.456 | 56.443 | 134 | 7.742 | 7.290 |
| Arenópolis | 14.849 | 2.327 | 12.894 | 30.071 | 1.020 | 31.091 | 182 | 3.532 | 8.803 |
| Aruanã | 29.450 | 5.176 | 31.187 | 65.812 | 3.280 | 69.093 | 119 | 6.879 | 10.044 |
| Aurilândia | 12.094 | 2.196 | 13.578 | 27.868 | 1.269 | 29.137 | 190 | 3.761 | 7.747 |
| Avelinópolis | 15.369 | 2.495 | 10.740 | 28.604 | 1.297 | 29.901 | 188 | 2.431 | 12.300 |
| Baliza | 10.290 | 1.375 | 10.127 | 21.792 | 559 | 22.351 | 216 | 3.551 | 6.294 |
| Barro Alto | 27.120 | 11.185 | 32.892 | 71.197 | 10.796 | 81.993 | 101 | 6.676 | 12.282 |
| Bela Vista de Goiás | 44.191 | 85.521 | 103.132 | 232.844 | 22.366 | 255.210 | 45 | 21.466 | 11.889 |
| Bom Jardim de Goiás | 25.602 | 4.090 | 34.697 | 64.389 | 2.812 | 67.201 | 120 | 8.679 | 7.743 |
| Bom Jesus de Goiás | 72.054 | 32.416 | 113.262 | 217.732 | 14.020 | 231.752 | 49 | 20.668 | 11.213 |
| Bonfinópolis | 4.685 | 3.778 | 21.594 | 30.057 | 1.609 | 31.666 | 180 | 7.157 | 4.424 |
| Bonópolis | 21.140 | 1.601 | 11.993 | 34.734 | 1.062 | 35.796 | 162 | 3.340 | 10.717 |
| Brazabrantes | 9.666 | 7.382 | 12.475 | 29.523 | 1.717 | 31.240 | 181 | 3.294 | 9.484 |
| Britânia | 17.930 | 3.383 | 24.288 | 45.602 | 2.403 | 48.004 | 146 | 5.203 | 9.226 |
| Buriti Alegre | 18.278 | 27.642 | 45.927 | 91.846 | 7.988 | 99.833 | 90 | 8.485 | 11.766 |
| Buriti de Goiás | 5.943 | 1.451 | 9.004 | 16.399 | 718 | 17.117 | 232 | 2.248 | 7.614 |
| Buritinópolis | 2.599 | 1.399 | 9.503 | 13.501 | 491 | 13.992 | 240 | 3.558 | 3.933 |
| Cabeceiras | 56.132 | 6.098 | 26.746 | 88.977 | 3.224 | 92.201 | 96 | 6.796 | 13.567 |
| Cachoeira Alta | 30.537 | 84.895 | 59.292 | 174.724 | 18.642 | 193.366 | 60 | 8.280 | 23.353 |
| Cachoeira de Goiás | 4.036 | 2.071 | 6.172 | 12.279 | 761 | 13.040 | 243 | 1.441 | 9.049 |
| Cachoeira Dourada | 19.454 | 290.515 | 37.793 | 347.761 | 32.306 | 380.066 | 28 | 7.666 | 49.578 |

Tabela 10 - Produto Interno Bruto a preços correntes, classificação, Valor Adicionado (VA) por setor, população e PIB *per capita*, segundo municípios - Goiás - 2008 (R\$ mil)

| Municípios | Agropecuária | Indústria | Serviços | VA | Impostos | PIB | Class. | População | PIB <i>Per capita</i> (R\$) |
|-----------------------|--------------|-----------|-----------|-----------|----------|-----------|--------|-----------|-----------------------------|
| Caçu | 49.781 | 13.191 | 64.860 | 127.832 | 13.949 | 141.782 | 76 | 11.281 | 12.568 |
| Caiapônia | 138.794 | 12.469 | 78.373 | 229.636 | 8.256 | 237.892 | 48 | 16.397 | 14.508 |
| Caldas Novas | 41.931 | 240.862 | 364.745 | 647.538 | 45.985 | 693.523 | 15 | 65.970 | 10.513 |
| Caldazinha | 12.316 | 1.878 | 12.152 | 26.345 | 836 | 27.181 | 205 | 3.299 | 8.239 |
| Campestre de Goiás | 13.342 | 2.127 | 11.770 | 27.239 | 995 | 28.233 | 196 | 3.554 | 7.944 |
| Campinaçu | 10.963 | 1.764 | 14.287 | 27.015 | 889 | 27.904 | 198 | 3.892 | 7.170 |
| Campinorte | 17.017 | 8.102 | 44.759 | 69.878 | 4.877 | 74.755 | 111 | 10.010 | 7.468 |
| Campo Alegre de Goiás | 97.544 | 9.914 | 46.593 | 154.050 | 7.235 | 161.285 | 68 | 6.127 | 26.324 |
| Campo Limpo de Goiás | 5.401 | 6.152 | 18.878 | 30.431 | 2.046 | 32.477 | 176 | 5.903 | 5.502 |
| Campos Belos | 9.400 | 10.856 | 73.430 | 93.686 | 7.127 | 100.813 | 88 | 18.984 | 5.310 |
| Campos Verdes | 5.600 | 3.120 | 19.917 | 28.638 | 1.391 | 30.029 | 186 | 6.281 | 4.781 |
| Carmo do Rio Verde | 23.693 | 17.998 | 39.122 | 80.812 | 9.529 | 90.341 | 97 | 9.333 | 9.680 |
| Castelândia | 17.427 | 2.458 | 27.009 | 46.894 | 3.646 | 50.540 | 144 | 3.590 | 14.078 |
| Catalão | 173.499 | 1.367.691 | 1.232.274 | 2.773.464 | 575.439 | 3.348.904 | 5 | 79.618 | 42.062 |
| Caturai | 14.343 | 2.754 | 16.003 | 33.101 | 1.456 | 34.557 | 169 | 4.639 | 7.449 |
| Cavalcante | 11.738 | 208.711 | 33.360 | 253.809 | 1.564 | 255.374 | 44 | 10.290 | 24.818 |
| Ceres | 7.304 | 23.956 | 126.835 | 158.095 | 20.661 | 178.756 | 64 | 19.114 | 9.352 |
| Cezarina | 10.597 | 60.012 | 38.184 | 108.793 | 24.514 | 133.307 | 79 | 7.715 | 17.279 |
| Chapadão do Céu | 151.645 | 9.019 | 90.082 | 250.746 | 13.222 | 263.968 | 41 | 5.673 | 46.531 |
| Cidade Ocidental | 9.955 | 27.893 | 144.412 | 182.260 | 11.558 | 193.818 | 59 | 51.303 | 3.778 |
| Cocalzinho de Goiás | 21.494 | 22.185 | 47.926 | 91.605 | 7.929 | 99.534 | 91 | 15.246 | 6.529 |
| Colinas do Sul | 4.919 | 1.747 | 13.108 | 19.775 | 1.487 | 21.261 | 220 | 3.999 | 5.317 |
| Córrego do Ouro | 14.449 | 1.767 | 10.307 | 26.524 | 984 | 27.508 | 203 | 2.666 | 10.318 |
| Corumbá de Goiás | 14.105 | 8.038 | 31.610 | 53.753 | 2.773 | 56.526 | 133 | 9.408 | 6.008 |
| Corumbaíba | 32.997 | 73.323 | 81.389 | 187.709 | 21.067 | 208.776 | 54 | 8.447 | 24.716 |
| Cristalina | 386.158 | 49.773 | 285.287 | 721.218 | 44.886 | 766.104 | 11 | 38.125 | 20.095 |
| Cristianópolis | 7.223 | 2.490 | 13.000 | 22.713 | 1.760 | 24.473 | 210 | 3.153 | 7.762 |
| Crixás | 37.816 | 60.543 | 72.904 | 171.263 | 17.401 | 188.664 | 61 | 14.986 | 12.589 |
| Cromínia | 12.257 | 2.539 | 15.822 | 30.618 | 1.606 | 32.224 | 178 | 3.725 | 8.651 |
| Cumari | 15.379 | 2.165 | 13.472 | 31.016 | 1.132 | 32.148 | 179 | 3.143 | 10.228 |
| Damianópolis | 3.546 | 1.489 | 10.728 | 15.763 | 665 | 16.428 | 234 | 3.646 | 4.506 |
| Damolândia | 6.178 | 2.102 | 9.923 | 18.202 | 1.052 | 19.254 | 226 | 2.789 | 6.904 |
| Davinópolis | 7.411 | 2.796 | 8.582 | 18.789 | 3.314 | 22.104 | 217 | 2.073 | 10.663 |
| Diorama | 11.005 | 1.559 | 9.452 | 22.015 | 755 | 22.770 | 215 | 2.269 | 10.035 |
| Doverlândia | 49.423 | 6.488 | 36.516 | 92.428 | 3.856 | 96.284 | 92 | 8.576 | 11.227 |
| Edealina | 30.410 | 5.487 | 19.067 | 54.964 | 2.484 | 57.448 | 130 | 3.822 | 15.031 |
| Edéia | 87.846 | 12.574 | 68.848 | 169.268 | 8.289 | 177.557 | 65 | 10.577 | 16.787 |
| Estrela do Norte | 4.954 | 3.737 | 13.244 | 21.935 | 1.344 | 23.279 | 212 | 3.242 | 7.180 |
| Faina | 26.809 | 3.492 | 23.936 | 54.236 | 1.764 | 56.000 | 135 | 7.063 | 7.929 |
| Fazenda Nova | 21.540 | 6.286 | 26.629 | 54.455 | 2.517 | 56.973 | 132 | 6.469 | 8.807 |
| Firminópolis | 15.919 | 5.520 | 36.610 | 58.049 | 3.110 | 61.160 | 126 | 10.664 | 5.735 |
| Flores de Goiás | 39.013 | 4.857 | 32.804 | 76.674 | 2.594 | 79.268 | 107 | 11.122 | 7.127 |
| Formosa | 58.448 | 88.052 | 454.706 | 601.206 | 54.130 | 655.336 | 16 | 94.717 | 6.919 |
| Formoso | 9.307 | 2.639 | 16.334 | 28.279 | 1.279 | 29.558 | 189 | 5.356 | 5.519 |
| Gameleira de Goiás | 33.541 | 2.774 | 13.910 | 50.225 | 1.565 | 51.789 | 140 | 3.492 | 14.831 |
| Divinópolis de Goiás | 9.665 | 4.982 | 16.825 | 31.472 | 1.889 | 33.360 | 172 | 5.537 | 6.025 |
| Goianópolis | 4.615 | 8.016 | 36.442 | 49.073 | 3.760 | 52.833 | 139 | 11.580 | 4.562 |
| Goianira | 12.316 | 3.715 | 26.008 | 42.039 | 2.463 | 44.502 | 150 | 5.074 | 8.771 |

Tabela 10 - Produto Interno Bruto a preços correntes, classificação, Valor Adicionado (VA) por setor, população e PIB *per capita*, segundo municípios - Goiás - 2008 (R\$ mil)

| Municípios | Agropecuária | Indústria | Serviços | VA | Impostos | PIB | Class. | População | PIB <i>Per capita</i> (R\$) |
|---------------------|--------------|-----------|------------|------------|-----------|------------|--------|-----------|-----------------------------|
| Goianésia | 55.890 | 111.732 | 262.752 | 430.374 | 52.706 | 483.080 | 22 | 56.169 | 8.600 |
| Goiânia | 19.777 | 2.811.005 | 13.529.910 | 16.360.692 | 3.096.636 | 19.457.328 | 1 | 1.265.394 | 15.377 |
| Goianira | 11.156 | 46.035 | 97.158 | 154.349 | 13.375 | 167.724 | 67 | 25.647 | 6.540 |
| Goiás | 50.915 | 39.729 | 109.445 | 200.089 | 13.947 | 214.036 | 51 | 24.859 | 8.610 |
| Goiatuba | 96.599 | 150.365 | 272.435 | 519.399 | 56.257 | 575.656 | 19 | 32.220 | 17.866 |
| Gouvelândia | 53.701 | 2.722 | 30.019 | 86.441 | 2.627 | 89.068 | 98 | 4.721 | 18.866 |
| Guapó | 13.594 | 9.349 | 43.216 | 66.159 | 4.118 | 70.277 | 118 | 13.974 | 5.029 |
| Guaraíta | 5.334 | 1.078 | 8.395 | 14.807 | 409 | 15.216 | 238 | 2.411 | 6.311 |
| Guarani de Goiás | 10.057 | 3.731 | 12.306 | 26.095 | 1.210 | 27.305 | 204 | 4.151 | 6.578 |
| Guarinos | 5.090 | 995 | 7.212 | 13.298 | 340 | 13.638 | 241 | 2.424 | 5.626 |
| Heitorai | 9.840 | 2.087 | 12.039 | 23.965 | 1.016 | 24.981 | 208 | 3.684 | 6.781 |
| Hidrolândia | 26.449 | 41.694 | 74.712 | 142.855 | 15.469 | 158.324 | 70 | 14.577 | 10.861 |
| Hidrolina | 16.158 | 2.336 | 15.555 | 34.049 | 1.198 | 35.247 | 166 | 4.231 | 8.331 |
| Iaciara | 26.101 | 6.493 | 40.703 | 73.297 | 3.439 | 76.736 | 110 | 12.672 | 6.056 |
| Inaciolândia | 28.638 | 3.233 | 29.760 | 61.631 | 2.533 | 64.164 | 123 | 5.887 | 10.899 |
| Indiara | 32.476 | 17.017 | 55.216 | 104.709 | 7.801 | 112.510 | 82 | 13.230 | 8.504 |
| Inhumas | 53.429 | 76.290 | 233.136 | 362.855 | 33.957 | 396.812 | 25 | 46.555 | 8.524 |
| Ipameri | 161.362 | 42.651 | 157.413 | 361.427 | 30.259 | 391.685 | 27 | 23.911 | 16.381 |
| Ipiranga de Goiás | 10.865 | 1.528 | 10.567 | 22.960 | 712 | 23.672 | 211 | 2.900 | 8.163 |
| Iporá | 24.449 | 19.626 | 151.817 | 195.891 | 15.596 | 211.487 | 52 | 32.002 | 6.609 |
| Israelândia | 8.473 | 1.802 | 9.752 | 20.027 | 819 | 20.846 | 221 | 2.891 | 7.211 |
| Itaberaí | 79.460 | 98.910 | 172.273 | 350.643 | 41.293 | 391.936 | 26 | 31.965 | 12.261 |
| Itaguari | 9.323 | 3.271 | 16.468 | 29.062 | 1.554 | 30.616 | 185 | 4.369 | 7.008 |
| Itaguaro | 11.858 | 3.698 | 22.006 | 37.562 | 1.778 | 39.340 | 159 | 5.605 | 7.019 |
| Itajá | 26.391 | 3.604 | 29.337 | 59.332 | 2.483 | 61.816 | 124 | 5.544 | 11.150 |
| Itapaci | 16.596 | 30.699 | 62.485 | 109.780 | 8.739 | 118.520 | 81 | 16.806 | 7.052 |
| Itapirapuã | 37.371 | 6.566 | 34.642 | 78.579 | 2.882 | 81.461 | 102 | 8.084 | 10.077 |
| Itapuranga | 54.674 | 25.026 | 104.402 | 184.102 | 10.904 | 195.006 | 57 | 25.337 | 7.697 |
| Itarumã | 41.237 | 4.133 | 29.444 | 74.814 | 6.393 | 81.207 | 103 | 5.491 | 14.789 |
| Itaçu | 16.364 | 12.898 | 31.109 | 60.372 | 4.050 | 64.421 | 122 | 9.046 | 7.122 |
| Itumbiara | 104.313 | 631.688 | 1.049.248 | 1.785.248 | 261.849 | 2.047.097 | 7 | 91.843 | 22.289 |
| Ivolândia | 15.646 | 1.403 | 9.944 | 26.993 | 917 | 27.910 | 197 | 2.764 | 10.098 |
| Jandaia | 50.870 | 24.634 | 40.403 | 115.908 | 7.158 | 123.066 | 80 | 6.578 | 18.709 |
| Jaraguá | 47.790 | 50.601 | 168.347 | 266.738 | 21.265 | 288.003 | 38 | 41.014 | 7.022 |
| Jataí | 347.708 | 514.851 | 815.110 | 1.677.669 | 183.276 | 1.860.945 | 8 | 85.491 | 21.768 |
| Jaupaci | 7.135 | 1.873 | 11.658 | 20.666 | 890 | 21.556 | 219 | 3.070 | 7.021 |
| Jesúpolis | 3.114 | 1.182 | 7.314 | 11.609 | 549 | 12.158 | 245 | 2.281 | 5.330 |
| Joviânia | 25.250 | 4.607 | 38.835 | 68.692 | 3.739 | 72.431 | 113 | 6.918 | 10.470 |
| Jussara | 54.179 | 15.013 | 103.615 | 172.807 | 11.742 | 184.549 | 63 | 19.229 | 9.597 |
| Lagoa Santa | 6.297 | 1.188 | 6.815 | 14.300 | 565 | 14.865 | 239 | 1.308 | 11.365 |
| Leopoldo de Bulhões | 30.724 | 5.041 | 28.537 | 64.302 | 2.318 | 66.619 | 121 | 9.362 | 7.116 |
| Luziânia | 169.651 | 596.801 | 865.180 | 1.631.631 | 173.904 | 1.805.535 | 9 | 203.800 | 8.859 |
| Mairipotaba | 11.556 | 1.644 | 11.219 | 24.418 | 975 | 25.393 | 207 | 2.775 | 9.151 |
| Mambaí | 2.158 | 3.139 | 19.828 | 25.125 | 2.533 | 27.658 | 200 | 6.891 | 4.014 |
| Mara Rosa | 26.749 | 6.893 | 41.764 | 75.406 | 3.682 | 79.088 | 108 | 10.516 | 7.521 |
| Marzagão | 4.191 | 3.563 | 9.626 | 17.380 | 988 | 18.369 | 229 | 2.137 | 8.596 |
| Matrinchã | 17.462 | 3.240 | 19.990 | 40.692 | 1.950 | 42.641 | 155 | 4.433 | 9.619 |
| Maurilândia | 30.080 | 7.280 | 44.581 | 81.940 | 4.314 | 86.254 | 99 | 11.367 | 7.588 |

Tabela 10 - Produto Interno Bruto a preços correntes, classificação, Valor Adicionado (VA) por setor, população e PIB *per capita*, segundo municípios - Goiás - 2008 (R\$ mil)

| Municípios | Agropecuária | Indústria | Serviços | VA | Impostos | PIB | Class. | População | PIB <i>Per capita</i> (R\$) |
|------------------------|--------------|-----------|----------|---------|----------|---------|--------|-----------|-----------------------------|
| Mimoso de Goiás | 12.897 | 1.350 | 9.672 | 23.918 | 706 | 24.625 | 209 | 2.930 | 8.404 |
| Minaçu | 18.981 | 524.545 | 127.484 | 671.010 | 42.048 | 713.058 | 14 | 31.647 | 22.532 |
| Mineiros | 201.193 | 126.094 | 353.682 | 680.969 | 66.028 | 746.997 | 13 | 47.500 | 15.726 |
| Moiporá | 7.986 | 1.122 | 7.725 | 16.834 | 600 | 17.434 | 231 | 1.881 | 9.269 |
| Monte Alegre de Goiás | 19.139 | 4.095 | 20.191 | 43.426 | 1.748 | 45.174 | 148 | 7.418 | 6.090 |
| Montes Claros de Goiás | 47.041 | 5.320 | 43.321 | 95.681 | 4.643 | 100.325 | 89 | 8.069 | 12.433 |
| Montividiu | 139.852 | 17.373 | 88.411 | 245.637 | 14.453 | 260.090 | 43 | 9.766 | 26.632 |
| Montividiu do Norte | 12.356 | 2.216 | 13.580 | 28.152 | 895 | 29.047 | 192 | 4.621 | 6.286 |
| Morrinhos | 123.062 | 94.682 | 232.014 | 449.758 | 42.794 | 492.553 | 21 | 40.512 | 12.158 |
| Morro Agudo de Goiás | 5.810 | 1.197 | 8.732 | 15.738 | 555 | 16.293 | 235 | 2.391 | 6.814 |
| Mossâmedes | 19.067 | 3.215 | 16.716 | 38.999 | 1.539 | 40.538 | 158 | 4.988 | 8.127 |
| Mozarlândia | 23.081 | 140.116 | 89.829 | 253.025 | 28.007 | 281.032 | 39 | 13.815 | 20.343 |
| Mundo Novo | 25.924 | 3.039 | 23.742 | 52.705 | 1.885 | 54.590 | 138 | 6.916 | 7.893 |
| Mutunópolis | 12.436 | 1.878 | 14.646 | 28.959 | 1.005 | 29.964 | 187 | 4.078 | 7.348 |
| Nazário | 28.812 | 15.053 | 31.557 | 75.422 | 5.440 | 80.862 | 104 | 7.536 | 10.730 |
| Nerópolis | 10.421 | 117.052 | 116.995 | 244.468 | 31.320 | 275.789 | 40 | 20.120 | 13.707 |
| Niquelândia | 92.911 | 259.733 | 289.136 | 641.781 | 107.189 | 748.970 | 12 | 39.720 | 18.856 |
| Nova América | 4.931 | 1.152 | 8.647 | 14.730 | 487 | 15.217 | 237 | 2.271 | 6.700 |
| Nova Aurora | 5.531 | 1.560 | 10.288 | 17.379 | 1.431 | 18.810 | 227 | 2.184 | 8.613 |
| Nova Crixás | 81.112 | 9.980 | 60.021 | 151.113 | 5.623 | 156.737 | 71 | 13.221 | 11.855 |
| Nova Glória | 21.075 | 4.278 | 29.146 | 54.499 | 2.603 | 57.103 | 131 | 8.668 | 6.588 |
| Nova Iguaçu de Goiás | 8.099 | 1.279 | 9.823 | 19.201 | 648 | 19.849 | 225 | 2.687 | 7.387 |
| Nova Roma | 13.991 | 1.593 | 12.337 | 27.921 | 801 | 28.722 | 193 | 3.644 | 7.882 |
| Nova Veneza | 9.742 | 16.496 | 27.402 | 53.640 | 5.014 | 58.654 | 128 | 7.168 | 8.183 |
| Novo Brasil | 15.376 | 1.925 | 14.003 | 31.303 | 1.221 | 32.525 | 175 | 3.454 | 9.417 |
| Novo Gama | 1.334 | 49.923 | 244.887 | 296.144 | 19.005 | 315.149 | 36 | 87.558 | 3.599 |
| Novo Planalto | 13.776 | 1.881 | 14.081 | 29.738 | 1.016 | 30.754 | 184 | 4.191 | 7.338 |
| Orizona | 82.777 | 28.759 | 75.622 | 187.159 | 11.877 | 199.036 | 56 | 15.015 | 13.256 |
| Ouro Verde de Goiás | 12.517 | 2.568 | 14.430 | 29.515 | 1.390 | 30.906 | 183 | 4.580 | 6.748 |
| Ouvidor | 7.494 | 80.241 | 34.227 | 121.962 | 23.647 | 145.609 | 75 | 4.952 | 29.404 |
| Padre Bernardo | 34.179 | 16.006 | 90.116 | 140.301 | 7.504 | 147.806 | 73 | 27.429 | 5.389 |
| Palestina de Goiás | 18.781 | 1.590 | 13.546 | 33.917 | 1.266 | 35.183 | 167 | 3.319 | 10.601 |
| Palmeiras de Goiás | 45.930 | 150.267 | 129.562 | 325.759 | 33.242 | 359.001 | 29 | 22.353 | 16.061 |
| Palmelo | 1.671 | 1.285 | 9.844 | 12.800 | 616 | 13.416 | 242 | 2.324 | 5.773 |
| Palminópolis | 12.511 | 2.412 | 15.873 | 30.796 | 1.489 | 32.284 | 177 | 3.745 | 8.621 |
| Panamá | 14.274 | 3.195 | 22.583 | 40.051 | 3.480 | 43.531 | 154 | 2.678 | 16.255 |
| Paranaiguara | 29.165 | 5.255 | 36.569 | 70.989 | 3.661 | 74.650 | 112 | 7.899 | 9.451 |
| Paraúna | 101.033 | 13.341 | 69.867 | 184.242 | 10.584 | 194.826 | 58 | 11.283 | 17.267 |
| Perolândia | 69.947 | 1.917 | 21.625 | 93.490 | 2.597 | 96.086 | 93 | 2.829 | 33.965 |
| Petrolina de Goiás | 17.163 | 6.443 | 34.471 | 58.078 | 3.109 | 61.187 | 125 | 10.099 | 6.059 |
| Pilar de Goiás | 10.393 | 1.195 | 7.670 | 19.259 | 658 | 19.917 | 224 | 2.872 | 6.935 |
| Piracanjuba | 149.400 | 30.222 | 144.437 | 324.060 | 19.524 | 343.584 | 32 | 24.008 | 14.311 |
| Piranhas | 31.330 | 9.542 | 55.198 | 96.071 | 5.753 | 101.824 | 86 | 11.324 | 8.992 |
| Pirenópolis | 32.833 | 35.566 | 81.616 | 150.015 | 10.692 | 160.708 | 69 | 20.990 | 7.656 |
| Pires do Rio | 29.941 | 82.231 | 193.584 | 305.756 | 46.214 | 351.970 | 31 | 27.792 | 12.664 |
| Planaltina | 29.168 | 39.285 | 254.462 | 322.914 | 18.720 | 341.635 | 33 | 79.162 | 4.316 |
| Pontalina | 63.039 | 13.394 | 83.565 | 159.998 | 8.228 | 168.226 | 66 | 16.688 | 10.081 |
| Porangatu | 47.285 | 46.582 | 200.773 | 294.640 | 26.165 | 320.805 | 35 | 40.420 | 7.937 |

Tabela 10 - Produto Interno Bruto a preços correntes, classificação, Valor Adicionado (VA) por setor, população e PIB per capita, segundo municípios - Goiás - 2008 (R\$ mil)

| Municípios | Agropecuária | Indústria | Serviços | VA | Impostos | PIB | Class. | População | PIB Per capita (R\$) |
|-----------------------------|--------------|-----------|-----------|-----------|----------|-----------|--------|-----------|----------------------|
| Porteirão | 67.096 | 12.931 | 26.562 | 106.589 | 4.695 | 111.283 | 83 | 3.129 | 35.565 |
| Portelândia | 32.338 | 4.341 | 30.595 | 67.274 | 4.110 | 71.384 | 115 | 3.359 | 21.252 |
| Posse | 23.932 | 16.816 | 131.946 | 172.694 | 13.011 | 185.705 | 62 | 30.812 | 6.027 |
| Professor Jamil | 8.370 | 2.025 | 10.472 | 20.867 | 1.171 | 22.038 | 218 | 3.386 | 6.509 |
| Quirinópolis | 139.801 | 95.792 | 247.363 | 482.956 | 46.169 | 529.125 | 20 | 39.485 | 13.401 |
| Rialma | 13.282 | 22.439 | 56.654 | 92.376 | 10.341 | 102.717 | 85 | 10.855 | 9.463 |
| Rianápolis | 5.926 | 17.315 | 23.187 | 46.428 | 4.717 | 51.145 | 143 | 4.269 | 11.981 |
| Rio Quente | 4.931 | 6.425 | 19.413 | 30.769 | 13.468 | 44.237 | 151 | 3.177 | 13.924 |
| Rio Verde | 443.270 | 1.167.637 | 1.632.661 | 3.243.569 | 372.419 | 3.615.987 | 4 | 158.818 | 22.768 |
| Rubiataba | 29.713 | 25.254 | 80.337 | 135.304 | 12.177 | 147.480 | 74 | 18.583 | 7.936 |
| Sanclerlândia | 14.085 | 21.925 | 38.723 | 74.733 | 5.894 | 80.627 | 105 | 7.905 | 10.199 |
| Santa Bárbara de Goiás | 8.608 | 8.526 | 24.387 | 41.521 | 4.190 | 45.711 | 147 | 5.936 | 7.701 |
| Santa Cruz de Goiás | 33.518 | 2.025 | 14.560 | 50.103 | 1.425 | 51.528 | 141 | 3.663 | 14.067 |
| Santa Fé de Goiás | 20.539 | 23.153 | 23.004 | 66.697 | 5.503 | 72.200 | 114 | 4.812 | 15.004 |
| Santa Helena de Goiás | 116.612 | 105.011 | 203.983 | 425.607 | 34.970 | 460.577 | 23 | 36.198 | 12.724 |
| Santa Isabel | 19.616 | 1.844 | 13.676 | 35.136 | 1.131 | 36.266 | 161 | 3.580 | 10.130 |
| Santa Rita do Araguaia | 15.938 | 3.370 | 32.426 | 51.735 | 4.011 | 55.746 | 136 | 6.171 | 9.034 |
| Santa Rita do Novo Destino | 14.958 | 1.794 | 11.143 | 27.895 | 794 | 28.689 | 194 | 3.528 | 8.132 |
| Santa Rosa de Goiás | 5.605 | 1.640 | 10.443 | 17.688 | 843 | 18.531 | 228 | 2.841 | 6.523 |
| Santa Tereza de Goiás | 9.636 | 2.041 | 16.125 | 27.802 | 1.303 | 29.105 | 191 | 4.196 | 6.936 |
| Santa Terezinha de Goiás | 14.130 | 5.178 | 36.795 | 56.103 | 2.455 | 58.558 | 129 | 11.856 | 4.939 |
| Santo Antônio da Barra | 19.752 | 5.243 | 16.640 | 41.635 | 2.051 | 43.686 | 153 | 4.276 | 10.217 |
| Santo Antônio de Goiás | 10.267 | 4.954 | 16.127 | 31.348 | 2.115 | 33.463 | 171 | 4.129 | 8.104 |
| Santo Antônio do Descoberto | 9.120 | 27.858 | 162.654 | 199.632 | 11.046 | 210.678 | 53 | 57.908 | 3.638 |
| São Domingos | 24.180 | 12.510 | 37.229 | 73.918 | 3.751 | 77.669 | 109 | 10.116 | 7.678 |
| São Francisco de Goiás | 8.965 | 4.070 | 20.481 | 33.516 | 2.148 | 35.664 | 164 | 5.847 | 6.100 |
| São João d'Aliança | 49.609 | 7.010 | 32.509 | 89.128 | 3.597 | 92.725 | 95 | 8.642 | 10.730 |
| São João da Paraúna | 8.982 | 1.338 | 8.832 | 19.152 | 805 | 19.957 | 223 | 1.706 | 11.698 |
| São Luís de Montes Belos | 25.163 | 103.519 | 162.611 | 291.293 | 30.406 | 321.699 | 34 | 27.684 | 11.620 |
| São Luís do Norte | 27.755 | 3.180 | 18.549 | 49.484 | 1.906 | 51.390 | 142 | 4.426 | 11.611 |
| São Miguel do Araguaia | 72.165 | 13.635 | 111.988 | 197.788 | 10.989 | 208.776 | 55 | 23.128 | 9.027 |
| São Miguel do Passa Quatro | 23.712 | 2.634 | 16.569 | 42.916 | 2.134 | 45.049 | 149 | 3.824 | 11.781 |
| São Patrício | 7.645 | 1.023 | 7.827 | 16.495 | 527 | 17.022 | 233 | 2.129 | 7.995 |
| São Simão | 13.109 | 1.178.270 | 118.440 | 1.309.818 | 33.230 | 1.343.049 | 10 | 14.308 | 93.867 |
| Senador Canedo | 6.841 | 187.102 | 1.744.585 | 1.938.527 | 365.487 | 2.304.014 | 6 | 75.297 | 30.599 |
| Serranópolis | 86.484 | 13.785 | 44.532 | 144.801 | 7.594 | 152.395 | 72 | 7.692 | 19.812 |
| Silvânia | 107.769 | 14.043 | 117.040 | 238.852 | 13.686 | 252.538 | 46 | 19.038 | 13.265 |
| Simolândia | 3.388 | 3.428 | 23.979 | 30.794 | 2.303 | 33.097 | 173 | 7.233 | 4.576 |
| Sítio d'Abadia | 15.636 | 1.341 | 10.442 | 27.419 | 870 | 28.289 | 195 | 3.436 | 8.233 |
| Taquaral de Goiás | 10.652 | 2.337 | 13.479 | 26.468 | 1.206 | 27.674 | 199 | 3.484 | 7.943 |
| Teresina de Goiás | 2.016 | 1.244 | 9.164 | 12.424 | 582 | 13.006 | 244 | 2.887 | 4.505 |
| Terezópolis de Goiás | 4.082 | 5.247 | 27.573 | 36.902 | 3.867 | 40.768 | 157 | 5.875 | 6.939 |
| Três Ranchos | 3.831 | 2.066 | 15.956 | 21.853 | 1.030 | 22.883 | 214 | 2.957 | 7.739 |
| Trindade | 35.795 | 189.954 | 361.939 | 587.688 | 57.084 | 644.772 | 17 | 102.870 | 6.268 |
| Trombas | 7.657 | 1.747 | 10.601 | 20.004 | 751 | 20.756 | 222 | 3.663 | 5.666 |
| Turvânia | 23.308 | 3.512 | 19.897 | 46.717 | 2.258 | 48.975 | 145 | 5.093 | 9.616 |
| Turvelândia | 46.472 | 38.313 | 31.411 | 116.196 | 17.523 | 133.719 | 78 | 4.020 | 33.263 |
| Uirapuru | 13.379 | 1.451 | 11.956 | 26.787 | 799 | 27.586 | 202 | 3.112 | 8.864 |

Tabela 10 - Produto Interno Bruto a preços correntes, classificação, Valor Adicionado (VA) por setor, população e PIB *per capita*, segundo municípios - Goiás - 2008 (R\$ mil)

| Municípios | Agropecuária | Indústria | Serviços | VA | Impostos | PIB | Class. | População | PIB <i>Per capita</i> (R\$) |
|---------------------|--------------|-----------|----------|---------|----------|---------|--------|-----------|-----------------------------|
| Uruaçu | 39.367 | 52.115 | 187.055 | 278.537 | 25.488 | 304.025 | 37 | 34.411 | 8.835 |
| Uruana | 34.035 | 6.933 | 48.676 | 89.645 | 3.986 | 93.630 | 94 | 14.110 | 6.636 |
| Urutaí | 19.333 | 1.986 | 13.257 | 34.576 | 1.219 | 35.796 | 163 | 2.758 | 12.979 |
| Valparaíso de Goiás | 137 | 62.507 | 469.971 | 532.615 | 46.554 | 579.169 | 18 | 120.878 | 4.791 |
| Varjão | 9.567 | 2.010 | 14.717 | 26.294 | 1.342 | 27.636 | 201 | 3.782 | 7.307 |
| Vianópolis | 47.550 | 14.516 | 65.298 | 127.364 | 8.381 | 135.745 | 77 | 12.699 | 10.689 |
| Vicentinópolis | 45.657 | 4.882 | 45.157 | 95.697 | 5.368 | 101.065 | 87 | 6.091 | 16.593 |
| Vila Boa | 8.300 | 5.649 | 18.925 | 32.874 | 2.494 | 35.368 | 165 | 4.461 | 7.928 |
| Vila Propício | 53.110 | 3.648 | 22.911 | 79.669 | 2.636 | 82.305 | 100 | 5.282 | 15.582 |

Elaboração: Seplan/Sepin – Gerência de Contas Regionais - 2010