



Anuário Estatístico do Estado de Goiás 2003

GOVERNO DO ESTADO DE GOIÁS
Marconi Ferreira Perillo Júnior

SECRETARIA DO PLANEJAMENTO E DESENVOLVIMENTO
José Carlos Siqueira

CHEFE DE GABINETE
Leônidas de Lima Neto

SUPERINTENDÊNCIA EXECUTIVA
Humberto Tannús Júnior

SUPERINTENDÊNCIA DE ESTATÍSTICA, PESQUISA E INFORMAÇÃO
Lillian Maria Silva Prado

Elaboração:

GERÊNCIA DE ESTATÍSTICAS SOCIOECONÔMICAS

Laiz Garcia de Lima
Maria de Fátima Mendonça Faleiro Rocha (Gerente)
Sueide Rodrigues de Souza Peixoto

Diagramação, digitação e mapas:

Daniel Carlos França Ferreira

Arte, capa e mapas:

Luiz Ricardo de Almeida

Secretaria do Planejamento e Desenvolvimento
Anuário Estatístico do Estado de Goiás - 2003
Goiânia : SEPLAN, 2003

816 p. il

1 . Goiás - Municípios. 2 . Municípios - estatística. I. Título.

CDU 31(817.3)

IMPRESSO NO BRASIL
Printed in Brasil 2003

Índice para catálogo sistemático:
Goiás - Municípios - Estatística
CDU 31 (817.3)

SUPERINTENDÊNCIA DE ESTATÍSTICA, PESQUISA E INFORMAÇÃO

Praça Dr. Pedro Ludovico Teixeira nº 3 - Centro
CEP 74003-010 - Goiânia - Goiás
Tel: (62) 201-7878 - 201-7877 - Fax: (62) 201-7878
Internet: www.seplan.go.gov.br/sepin
e-mail: sepin@seplan.go.gov.br
Dezembro de 2003

Apresentação

Eis aqui a radiografia de Goiás.

Neste Anuário Estatístico, edição de 2003, encontra-se o conjunto de dados que permite visualizar o Estado como um todo. O levantamento de todo o patrimônio goiano, além de diversas séries estatísticas que mostram a evolução de inúmeras atividades.

Por meio dessas séries estatísticas, pode-se detectar o sentido de certas evoluções, o que nos permite planejar nossas ações, seja para dar novo rumo aos eventos, seja para incrementar um determinado curso, seja a tempo de evitar um caminho indesejado.

E, realmente, é apenas a partir dessas informações, da organização desses dados que se pode pensar em planejamento. E planejar está na origem do desenvolvimento. Somente por meio de um planejamento devidamente embasado é que se pode conseguir o aproveitamento máximo de recursos humanos, técnicos e naturais.

Para planejar com consistência é preciso conhecer a fundo a realidade de uma região, de um povo, de uma economia, de uma sociedade. E é isso que o presente anuário nos apresenta.

É por meio do planejamento que conseguiremos otimizar nossos recursos, atingindo seu aproveitamento máximo. Ações sem planejamento correm o risco de mostrarem-se inúteis ou ineficazes, além de redundarem em desperdício de energia, tempo e recursos valiosos. Um exemplo é o que nos mostra a evolução dos números da educação no Estado. Se no passado precisávamos de mais vagas, de mais salas de aula, hoje já passou a época da simples construção de escolas. Do estudo comparativo entre as diversas séries estatísticas fica claro que o investimento no setor deve agora se direcionar para o aumento qualitativo, uma vez que a quantidade de vagas já atende à demanda.

O cotejo entre as séries estatísticas e a correlação entre seu histórico nos mostram ainda onde estarão os possíveis gargalos da atividade econômica nos próximos anos. Ao conhecer antecipadamente esses elementos limitadores, podemos nos adiantar, investindo e ampliando a capacidade de nossa infra-estrutura onde se fizer necessário, preparando o Estado para crescer.

Assim, está aqui reunido o conjunto de dados que permite ver nosso estado presente para podermos planejar nosso futuro. São três grandes conjuntos estatísticos: dados sociais, econômicos e histórico-geográficos. Juntos, esse conjunto de dados do presente e do passado nos permitirá construir um futuro com bases sólidas.

Resultado do trabalho da Secretaria do Planejamento e Desenvolvimento do Estado, em especial da Superintendência de Estatística, Pesquisa e Informação, esta é uma obra imprescindível.

Feliz do governante que pode contar com esse tipo de informação: é a base para a realização de uma administração sintonizada com a realidade.

O Anuário Estatístico do Estado de Goiás de 2003 é fruto da vontade de nossa administração de dotar o Estado de instrumentos de ação. É fruto de nossa disposição em construir um Estado para o futuro, a partir de nosso passado e presente.

Marconi Ferreira Perillo Júnior
Governador do Estado de Goiás
Goiânia, dezembro de 2003

Sumário

I - Estatísticas Gerais

1 - Situação Física

1.1 - Caracterização do Território

1.1.1 - Posição Geográfica	
- Coordenadas geográficas e altitude, segundo os municípios	19
1.1.2 - Áreas do Estado	
- Distribuição da área, segundo os municípios - Resolução nº 05 , de 10 de outubro de 2002	25
- Ranking dos cinquenta maiores municípios goianos em área - 2002	28
- Municípios limítrofes, segundo os municípios - 2003	29
1.1.3 - Divisão Política - Administrativa e Regional	
- Municípios do Estado de Goiás por microrregiões e mesorregiões, segundo IBGE, de acordo com a resolução - PR nº 11 de 05/06/90	37
- Lei de criação e município de origem, segundo os municípios - 2003	43

1.2 - Recursos Naturais e Meio Ambiente

1.2.1 - Climatologia / Vegetação / Hidrografia	
- Plataformas de coleta de dados - (PCD automática) instaladas no Estado de Goiás, segundo os municípios - 2003	51
- Maiores e menores temperaturas registradas no Estado de Goiás - 2001	52
- Precipitação pluvial mensal no Estado de Goiás - 2000 - 2001	52
- Quantificação da cobertura vegetal no Estado de Goiás - 2000	52
- Bacias Hidrográfica: Bacia do Paranaíba, Bacia do Tocantins, Bacia do Araguaia e Bacia do São Francisco	53
1.2.2 - Unidades de Conservação, Terras Indígenas e Quilombos	
- Unidades de conservação da natureza, com indicação da área total do Estado, segundo os municípios - 2002	56
- Áreas naturais protegidas: unidade de conservação no Estado de Goiás e Brasil - 2002 ..	57
- Terras indígenas do Estado de Goiás, segundo os municípios - 2002	57
- Municípios com Quilombos no Estado de Goiás - 2002	57

2 - Demografia

2.1 - Estatísticas Populacionais

- População residente, por situação do domicílio e sexo, segundo os municípios - 2000	58
- População residente por grupos de idade e sexo, segundo os municípios - 2000	63
- População residente por grupos de idade: menos de 1 ano, 7 a 14 anos, 15 e 16 anos e 16 a 24 anos, segundo os municípios - 2000	79
- População residente e taxa geométrica de crescimento, segundo os municípios - 1991, 1996 e 2000	84
- Taxa de urbanização, segundo os municípios - 1980, 1991, 1996 e 2000 - 03	89
- População residente estimada e densidade demográfica, segundo os municípios - 2001 - 03 ..	94
- Os cinquenta maiores municípios goianos em densidade demográfica - 2003	99
- Ranking dos cinquenta maiores municípios goianos em população - 1991, 1996, 2000 e 2003 ..	100
- População residente e taxa geométrica de crescimento, segundo as microrregiões - 1970, 1980, 1991, 1996 e 2000	101
- População residente por situação do domicílio no Estado de Goiás - 1872, 1890, 1900, 1920, 1940, 1950, 1960, 1970, 1980, 1991, 1996 e 2000 - 03	102
- População residente por sexo e grupos de idade do Estado de Goiás - 1993 - 2002	103
- População residente, por situação do domicílio, sexo e participação do Estado de Goiás, Centro-Oeste e Brasil - 1993 - 2002	103
- Pessoas residentes de 60 anos ou mais de idade, total e distribuição percentual, por sexo e classes de rendimento médio mensal familiar per capita em salário mínimo do Estado de Goiás, Centro-Oeste e Brasil - 2001	104
- Pessoas de 60 anos ou mais de idade, aposentadas e pensionistas e ocupadas, total e distribuição percentual, por grupos de idade do Estado de Goiás, Centro-Oeste e Brasil - 2001 ..	104
- Pessoas de 60 anos ou mais de idade ocupadas, total e distribuição percentual, por grupos de idade do Estado de Goiás, Centro-Oeste e Brasil - 2001	104

2.2 - Estatísticas de Registro Civil

- Nascidos vivos, casamentos, divórcios e óbitos registrados no ano, por algumas características, segundo os municípios - 2001	105
- Nascidos vivos registrados no ano, por ano de nascimento e lugar de residência da mãe no Estado de Goiás, Região Metropolitana, Goiânia, Centro-Oeste e Brasil - antes de 1993 e 1993 - 01	110
- Nascidos vivos, ocorridos e registrados no ano, por lugar do nascimento, número de nascidos por parto e sexo e o lugar de residência da mãe no Estado de Goiás, Região Metropolitana, Goiânia, Centro-Oeste e Brasil - 2001	110
- Número de casamentos ocorridos no Estado de Goiás - 1990 - 98 e 2001	111
- Número de casamentos no Estado de Goiás, Centro-Oeste e Brasil - 1990 - 98 e 2001	111
- Divórcios concedidos em 1ª instância, por tipo e natureza e o lugar da ação do processo no Estado de Goiás, Região Metropolitana, Goiânia, Centro-Oeste e Brasil - 2001	112
- Óbitos, por ano de ocorrência e o lugar de residência do falecido no Estado de Goiás, Região Metropolitana, Goiânia, Centro-Oeste e Brasil - antes de 2000 e 2000 - 01	112
- Óbitos, ocorridos e registrados no ano, por natureza do óbito e sexo e o lugar de residência do falecido no Estado de Goiás, Região Metropolitana, Goiânia, Centro-Oeste e Brasil - 2001 .	112

II - Estatísticas Sociais

1 - Educação

1.1 - Ensino pré-escolar, creche, alfabetização, fundamental e médio

- Número de estabelecimentos que ministram o ensino pré-escolar, creche e classe de alfabetização, por dependência administrativa, segundo os municípios - 2002	115
- Número de estabelecimentos que ministram o ensino fundamental, ensino médio e curso normal, por dependência administrativa, segundo os municípios - 2002	120
- Número de estabelecimentos que ministram a educação de jovens e adultos e educação especial, por dependência administrativa, segundo os municípios - 2002	125
- Salas de aula existentes, por dependência administrativa, segundo os municípios - 2002	130
- Alunos matriculados no ensino pré-escolar e creche, por dependência administrativa, segundo os municípios - 2002	133
- Alunos matriculados no ensino pré-escolar e creche, por dependência administrativa, segundo os municípios - 2003	138
- Alunos matriculados na classe de alfabetização, por dependência administrativa, segundo os municípios - 2002 - 2003	143
- Alunos matriculados no ensino fundamental (1ª a 4ª série) e (5ª a 8ª série), por dependência administrativa, segundo os municípios - 2002	148
- Alunos matriculados no ensino fundamental (1ª a 4ª série) e (5ª a 8ª série), por dependência administrativa, segundo os municípios - 2003	153
- Alunos matriculados no ensino médio e curso normal, por dependência administrativa, segundo os municípios - 2002	158
- Alunos matriculados no ensino médio e curso normal, por dependência administrativa, segundo os municípios - 2003	161
- Alunos matriculados na educação de jovens e adultos e educação especial, por dependência administrativa, segundo os municípios - 2002	164
- Alunos matriculados na educação de jovens e adultos, por nível de ensino, segundo os municípios - 2002	169
- Alunos matriculados na educação profissional (nível técnico), por dependência administrativa, segundo os municípios - 2002	173
- Alunos matriculados por nível de ensino, segundo os municípios - 2002	173
- Pessoal docente, por dependência administrativa, segundo os municípios - 2002	179
- Pessoal docente do ensino pré-escolar e classe de alfabetização, por dependência administrativa, segundo os municípios - 2002	182
- Pessoal docente do ensino fundamental e médio, por dependência administrativa, segundo os municípios - 2002	187
- Pessoal docente por nível de formação, segundo os municípios - 2002	192
- Pessoas alfabetizadas de 5 anos ou mais de idade, por grupos de idade, segundo os municípios - 2000	197

- Taxa das pessoas alfabetizadas de 5 anos ou mais de idade, por grupos de idade, segundo os municípios - 2000	202
- Analfabetos funcionais de 15 anos ou mais de idade, segundo os municípios - 2000	207
- População residente de 10 anos ou mais de idade, alfabetizada e taxa de alfabetização, segundo os municípios - 1991 e 2000	210
- Ranking dos cinquenta maiores municípios em alfabetização das pessoas de 10 anos ou mais de idade - 1991 e 2000	216
- Ranking das unidades da federação em analfabetismo das pessoas de 15 anos ou mais de idade - 1996, 1998, 2001 e 2002	217
- Número de estabelecimentos e salas de aula, por dependência administrativa do Estado de Goiás - 1998 - 03	217
- Alunos matriculados por nível de ensino no Estado de Goiás - 1998 - 03	218
- Pessoal docente, por dependência administrativa do Estado de Goiás - 1998 - 03	218
1.2 - Ensino profissionalizante	
- Alunos matriculados na educação profissional (nível técnico), por dependência administrativa, unidade escolar e curso, segundo os municípios - 2002	219
- Número de matrículas e concluintes nos cursos ou programas desenvolvidos pelo Serviço Nacional de Aprendizagem Industrial - SENAI no Estado de Goiás - 1999 - 02	222
- Turmas, matrículas, evasão e desistentes nos cursos ministrados pelo Serviço Nacional de Aprendizagem Comercial - SENAC, por unidades operativas no Estado de Goiás - 2002	223
- Turmas, matrículas, evasão e desistentes nos cursos ministrados pelo Serviço Nacional de Aprendizagem Comercial - SENAC, por área de atuação no Estado de Goiás - 2002	223
1.3 - Serviço Social do Comércio - SESC	
- Matrículas e credenciamentos realizados pelo Serviço Social do Comércio - SESC no Estado de Goiás - 2001 - 03	224
- Atendimento realizados pelo Serviço Social do Comércio - SESC, por atividade no Estado de Goiás - 2001 - 03	224
1.4 - Ensino superior	
- Instituições de ensino superior, por dependência administrativa e cursos, segundo os municípios. Posição: Julho / 2003	225
- Instituições de ensino da educação superior do Estado de Goiás - 1996 - 02	237
- Matrículas em cursos de educação superior no Estado de Goiás - 1996 - 02	237
- Total de docentes (em exercício e afastados) universitários por nível do Estado de Goiás - 1996 - 02	237
2 - Saúde	
- Rede hospitalar por natureza, segundo os municípios - Posição: Maio / 2003	238
- Rede hospitalar, segundo os municípios - 1996 - 03	243
- Rede ambulatorial, segundo os municípios - Posição: Maio / 2003	248
- Leitos hospitalares por natureza, segundo os municípios. Posição: Maio / 2003	253
- Leitos hospitalares, segundo os municípios - 1996 - 03	258
- Leitos por mil habitantes , segundo os municípios - 1996, 2000 - 02	263
- Médicos em exercício, segundo os municípios. Posição: 31/07/2003	266
- Atendimento ambulatorial, segundo os municípios - 1997 - 2002	269
- Doses aplicadas por imunização, segundo os municípios - 2002	274
- Ranking de leitos / mil habitantes por unidades da federação - 1996, 2000 - 02	279
- Médicos inscritos e ativos por unidades da federação -2002	279
- Cobertura das vacinas em menores de 1 ano de idade no Estado de Goiás - 2002	280
- Estabelecimentos de saúde no Estado de Goiás, Centro-Oeste e Brasil - 1990, 1992, 1999 e 2002	280
- Estabelecimentos de saúde, por esfera administrativa no Estado de Goiás, Região Metropolitana, Goiânia, Centro-Oeste e Brasil - 2002	280
- Leitos para internação em estabelecimentos de saúde, por esfera administrativa no Estado de Goiás, Região Metropolitana, Goiânia, Centro-Oeste e Brasil - 2002	281
- Leitos para internação, disponíveis ao SUS, em estabelecimentos de saúde, por esfera administrativa no Estado de Goiás, Região Metropolitana, Goiânia, Centro-Oeste e Brasil - 2002	281
- Médicos e odontólogos nos estabelecimentos de saúde no Estado de Goiás, Região Metropolitana, Goiânia, Centro-Oeste e Brasil - 2002	281

3 - Habitação e Saneamento

- Custo médio do m ² da construção civil do Estado de Goiás, Centro-Oeste e Brasil - 2000 - 03	282
- Índice da construção civil - ICC do Estado de Goiás, Centro-Oeste e Brasil - 2000 - 03	282
- Custo médio, número índice e variação percentual da construção civil do Estado de Goiás, Centro-Oeste e Brasil. Posição: Abril / 2003	282
- Custo médio, número índice e variação percentual da construção civil do Estado de Goiás, Centro-Oeste e Brasil. Posição: Maio / 2003	283
- Custo médio, número índice e variação percentual da construção civil do Estado de Goiás, Centro-Oeste e Brasil. Posição: Junho / 2003	283
- Custo médio, número índice e variação percentual da construção civil do Estado de Goiás, Centro-Oeste e Brasil. Posição: Julho / 2003	283
- Custo médio, número índice e variação percentual da construção civil I do Estado de Goiás, Centro-Oeste e Brasil. Posição: Agosto / 2003	283
- Índice do custo unitário básico por m ² da construção civil do Estado de Goiás - 2000 - 03	284
- Domicílios particulares permanentes e moradores em domicílios particulares permanentes, por situação do domicílio, segundo os municípios - 2000	284
- Domicílios, moradores em domicílios particulares permanentes e média de moradores por domicílios, segundo as microrregiões - 2000	289
- Domicílios particulares permanentes, por condição de ocupação do domicílio, segundo os municípios - 2000	289
- Domicílios particulares permanentes, por condição de ocupação do domicílio, segundo as microrregiões - 2000	295
- Situação da moradia no Estado de Goiás - 1998, 1999, 2001 e 2002	295
- Domicílios particulares permanentes, por forma de abastecimento de água, existência de banheiro ou sanitário e destino do lixo, segundo os municípios - 2000	296
- Domicílios particulares permanentes, por forma de abastecimento de água, existência de banheiro ou sanitário e destino do lixo, segundo as microrregiões - 2000	302
- Domicílios particulares permanentes, por alguns serviços e bens duráveis existentes nos domicílios, segundo os municípios e região metropolitana - 2000	302
- População atendida, extensão de rede, ligações e economias de água e esgoto, segundo os municípios atendidos pela SANEAGO - 2002	307
- Ligações e economias de água por categoria, segundo os municípios atendidos pela SANEAGO - 2002	311
- Ligações e economias de esgoto por categoria, segundo os municípios atendidos pela SANEAGO - 2002	315
- Volume produzido e faturado de água e esgoto, segundo os municípios atendidos pela SANEAGO - 2002	315
- Demonstrativo do sistema de água e esgoto do Estado de Goiás - 1996 - 02	320
- Ligações e economias de água por categoria do Estado de Goiás - 1996 - 02	321
- Ligações e economias de esgoto por categoria do Estado de Goiás - 1996 - 02	321

4 - Trabalho e Rendimento

- Valor do rendimento nominal médio mensal das pessoas responsáveis pelos domicílios particulares permanentes, segundo os municípios - 2000	322
- Valor do rendimento nominal médio mensal das pessoas responsáveis pelos domicílios particulares permanentes, segundo as microrregiões - 2000	325
- Domicílios particulares permanentes, por classes de rendimento nominal mensal da pessoa responsável pelo domicílio, segundo os municípios - 2000	325
- Domicílios particulares permanentes, por classes de rendimento nominal mensal da pessoa responsável pelo domicílio, segundo as microrregiões - 2000	331
- Pessoas de 10 anos ou mais de idade, por sexo e condição de atividade na semana de referência, segundo os municípios e Região Metropolitana - 2000	331
- População residente, pessoas de 10 anos ou mais de idade, população economicamente ativa (PEA) e participação da PEA/população do Estado de Goiás-1990-92, 1993, 1995-99, 2000-02	337
- Pessoas de 10 anos ou mais de idade, por condição de atividade e sexo do Estado de Goiás-1992 - 93, 1995- 02	337
- Pessoas de 10 anos ou mais de idade, ocupadas na semana de referência e valor do rendimento nominal médio mensal de todos os trabalhos, por sexo, segundo os municípios e Região Metropolitana - 2000	338

- Pessoas de 10 anos ou mais de idade, ocupadas na semana de referência, por classes de rendimento mensal de todos os trabalhos no Estado de Goiás - 1999 - 2002	343
- População economicamente ativa, população ocupada (pessoas de 10 anos ou mais de idade) por setor de atividade no trabalho principal do Estado de Goiás - 1997, 1999, 2001 e 2002 ...	344
- Flutuação do nível de emprego, segundo os municípios - 2000 - 02	345
- Saldo da flutuação do nível de emprego, por setor de atividade econômica, segundo os municípios: Águas Lindas de Goiás, Anápolis, Aparecida de Goiânia e Catalão - 2000 - 03	350
- Saldo da flutuação do nível de emprego, por setor de atividade econômica, segundo os municípios: Formosa, Goiânia, Itumbiara e Jataí - 2000 - 03	350
- Saldo da flutuação do nível de emprego, por setor de atividade econômica, segundo os municípios: Luziânia, Novo Gama, Planaltina e Rio Verde - 2000 - 03	350
- Saldo da flutuação do nível de emprego, por setor de atividade econômica, segundo os municípios: Santo Antônio do Descoberto, Taquaral de Goiás, Trindade e Valparaíso de Goiás - 2000 - 03	351
- Flutuação mensal do nível de emprego do Estado de Goiás - 1990 - 03	351
- Flutuação do nível de emprego por atividade econômica do Estado de Goiás - 1998 - 00 ..	352
- Flutuação do nível de emprego por atividade econômica do Estado de Goiás - 2001 - 03 ..	352
- Flutuação do nível de emprego por atividade econômica do Estado de Goiás - 2003	352
- Flutuação do nível de emprego do Estado de Goiás, Centro-Oeste e Brasil - 1990 - 03	353
- Variação e taxa de rotatividade de emprego do Estado de Goiás - 2000 - 03	353
- Variação de emprego do Estado de Goiás, Centro-Oeste e Brasil - 2000 - 03	353
- Salário médio dos empregados admitidos por unidades da federação - 1998 - 02	354
- Número de empregos formais e remuneração média em 31/12 do Estado de Goiás - 1985 - 02	355
- Unidades locais informantes, pessoal ocupado em 31/12, salário médio mensal por unidades da federação - 2001	355
- Unidades locais informantes, pessoal ocupado em 31/12, segundo as capitais dos estados - 2001	356
- Evolução do salário mínimo e piso nacional de salários do Estado de Goiás - 1959 - 61, 1963 - 03	356

5 - Indicadores Socioeconômicos

- Índice de Desenvolvimento Humano Municipal - IDH - M, segundo os municípios - 1991 e 2000	358
- Ranking dos cinquenta maiores municípios goianos em IDH - M - 1991 e 2000	363
- Esperança de vida ao nascer e renda per capita, segundo os municípios - 1991 e 2000 ..	364
- Ranking do Índice de Desenvolvimento Humano Municipal - IDH-M, por unidades da federação - 1991 e 2000	369
- Tendências do Índice de Desenvolvimento Humano, segundo classificação dos países - Países com as cinco mais altas e países com as cinco mais baixas taxas de IDH - 1975, 1980, 1985, 1990, 1995, 2000 e 2001	369
- Taxa de fecundidade total, taxa bruta de natalidade e mortalidade e taxa de mortalidade infantil do Estado de Goiás, Centro-Oeste e Brasil - 1990, 1992, 2000 - 01	370
- Esperança de vida ao nascer, por sexo do Estado de Goiás, Centro-Oeste e Brasil - 1992, 1999 e 2001	370
- Índice de potencial de consumo do Estado de Goiás, Centro-Oeste e Brasil - 2000 - 01	370
- Índice de Gini da distribuição do rendimento mensal de todos os trabalhos das pessoas de 10 anos ou mais de idade, ocupadas com rendimento de trabalho no Estado de Goiás, Centro-Oeste e Brasil - 1991-92, 1999-01	370

6 - Cooperativismo

- Cooperativas filiadas à Organização das Cooperativas do Estado de Goiás-OCG, por atividade, segundo os municípios. Posição: Agosto / 2003	371
- Cooperativas filiadas à Organização das Cooperativas do Estado de Goiás - OCG, por atividade. Posição: Agosto / 2003	376
- Financiamentos concedidos à cooperativas por atividade no Estado de Goiás, Centro-Oeste e Brasil - 2000 - 2001	377
- Financiamentos concedidos à produtores e cooperativas por atividade no Estado de Goiás, Centro-Oeste e Brasil - 2001	377

7 - Justiça, Segurança Pública e Representação Política

- Jurisdição e classificação de comarcas de acordo com a Lei nº 13 644/2000, segundo os municípios	378
- Delegacias regionais de polícia, segundo os municípios. Posição: Agosto / 2003	383
- Estatísticas de criminalidade do Estado de Goiás - 1998 - 02	391
- Estatísticas de criminalidade na capital do Estado de Goiás - 1998 - 02	392
- Estatísticas de criminalidade no interior do Estado de Goiás - 1998 -02	393
- Estatísticas das principais ocorrências registradas no Aglomerado Urbano de Goiânia - 1998	394
- Estatísticas das principais ocorrências registradas no Aglomerado Urbano de Goiânia - 1999	394
- Estatísticas das principais ocorrências registradas no Aglomerado Urbano de Goiânia - 2000	395
- Estatísticas das principais ocorrências registradas no Aglomerado Urbano de Goiânia - 2001	395
- Estatísticas das principais ocorrências registradas no Aglomerado Urbano de Goiânia - 2002	396
- Estatísticas das principais ocorrências registradas no Entorno do Distrito Federal - 1998 ..	396
- Estatísticas das principais ocorrências registradas no Entorno do Distrito Federal - 1999 ..	397
- Estatísticas das principais ocorrências registradas no Entorno do Distrito Federal - 2000 ..	397
- Estatísticas das principais ocorrências registradas no Entorno do Distrito Federal - 2001 ..	398
- Estatísticas das principais ocorrências registradas no Entorno do Distrito Federal - 2002 ..	398
- Estatísticas das principais ocorrências registradas na região Nordeste Goiano - 1998	399
- Estatísticas das principais ocorrências registradas na região Nordeste Goiano - 1999	399
- Estatísticas das principais ocorrências registradas na região Nordeste Goiano - 2000	400
- Estatísticas das principais ocorrências registradas na região Nordeste Goiano - 2001	400
- Estatísticas das principais ocorrências registradas na região Norte Goiano - 1998	401
- Estatísticas das principais ocorrências registradas na região Norte Goiano - 1999	401
- Estatísticas das principais ocorrências registradas na região Norte Goiano - 2000	402
- Estatísticas das principais ocorrências registradas na região Norte Goiano - 2001	402
- Roubos a estabelecimentos bancários, segundo os municípios - 1998 - 02	403
- Eleitores por sexo, segundo os municípios. Posição: Maio / 2003	405
- Eleitores por faixa etária, segundo os municípios. Posição: Maio / 2003	410
- Eleitores por grau de instrução, segundo os municípios. Posição: Maio / 2003	415
- Eleitores, municípios, zonas e seções, segundo as unidades da federação - 2002	421
- Eleitores por faixa etária no Estado de Goiás, Centro-Oeste e Brasil - 2002	421
- Prefeitos eleitos, partidos e número de votos na eleição de 01/10/2000, segundo os municípios	422
- Relação dos governadores do Estado de Goiás, a partir de setembro de 1933	427
- Relação dos secretários da Secretaria do Planejamento, desde a sua criação em 1961 ...	428

III - Estatísticas Econômicas

1 - Estrutura Fundiária

- Imóveis rurais cadastrados no INCRA, segundo os municípios. Posição: Outubro / 2003 ..	431
- Projetos de assentamentos da Superintendência Regional do INCRA, segundo os municípios. Posição: 23/06/2003	450
- Estabelecimentos, condição do produtor, utilização das terras e tratores no Estado de Goiás - 1970, 1975, 1980, 1985 e 1995 - 96	453
- Utilização das terras em lavouras, segundo a condição do produtor, grupo da atividade econômica e grupos de área total do Estado - 1996	454
- Utilização das terras em pastagens, matas / florestas e produtivas não utilizadas, segundo a condição do produtor, grupo da atividade econômica e grupos de área total do Estado - 1996	455

2 - Agricultura

- Área colhida, produção e rendimento médio de abacate , segundo os municípios - 2001 -03 ..	456
- Área colhida, produção e rendimento médio de abacaxi , segundo os municípios - 2001 - 03 ..	456
- Área colhida, produção e rendimento médio de açafrão , segundo os municípios - 2001 - 03 ..	457
- Área colhida, produção e rendimento médio de algodão herbáceo (em caroço), segundo os municípios - 2001 - 03	458
- Área colhida, produção e rendimento médio de algodão herbáceo irrigado (em caroço), segundo os municípios- 2001 - 03	459
- Área colhida, produção e rendimento médio de alho , segundo os municípios - 2001 - 03	459
- Área colhida, produção e rendimento médio de arroz (em casca), segundo os municípios - 2001 - 03	460



- Área colhida, produção e rendimento médio de arroz irrigado , segundo os municípios - 2001 - 03	464
- Área colhida, produção e rendimento médio de banana , segundo os municípios - 2001 - 03	465
- Área colhida, produção e rendimento médio de batata inglesa , segundo os municípios - 2001 - 03	468
- Área colhida, produção e rendimento médio de borracha (látex coagulado), segundo os municípios - 2001 - 03	469
- Área colhida, produção e rendimento médio de café (em côco), segundo os municípios - 2001 - 03	469
- Área colhida, produção e rendimento médio de café irrigado (em côco), segundo os municípios - 2001 - 03	471
- Área colhida, produção e rendimento médio de cana-de-açúcar , segundo os municípios - 2001 - 03	471
- Área colhida, produção e rendimento médio de cebola , segundo os municípios - 2001 - 03	474
- Área colhida, produção e rendimento médio de coco-da-baía (água), segundo os municípios - 2001 - 03	475
- Área colhida, produção e rendimento médio de feijão (em grão), segundo os municípios - 2001 - 03	476
- Área colhida, produção e rendimento médio de feijão irrigado (em grão), segundo os municípios - 2001 - 03	479
- Área colhida, produção e rendimento médio de figo , segundo os municípios - 2001 - 03	481
- Área colhida, produção e rendimento médio de gergelim , segundo os municípios - 2001 - 03	481
- Área colhida, produção e rendimento médio de girassol , segundo os municípios - 2001 - 03	481
- Área colhida, produção e rendimento médio de goiaba , segundo os municípios - 2001 - 03	482
- Área colhida, produção e rendimento médio de laranja , segundo os municípios - 2001 - 03	482
- Área colhida, produção e rendimento médio de limão , segundo os municípios - 2001 - 03	484
- Área colhida, produção e rendimento médio de mamão , segundo os municípios - 2001 - 03	485
- Área colhida, produção e rendimento médio de mandioca , segundo os municípios - 2001 - 03	485
- Área colhida, produção e rendimento médio de manga , segundo os municípios - 2001 - 03	489
- Área colhida, produção e rendimento médio de maracujá , segundo os municípios - 2001 - 03	490
- Área colhida, produção e rendimento médio de melancia , segundo os municípios - 2001 - 03	491
- Área colhida, produção e rendimento médio de milho (em grão), segundo os municípios - 2001 - 03	492
- Área colhida, produção e rendimento médio de milho irrigado (em grão), segundo os municípios - 2001 - 03	497
- Área colhida, produção e rendimento médio de palmito , segundo os municípios - 2001 - 03	498
- Área colhida, produção e rendimento médio de pupunha , segundo os municípios - 2001 - 03	499
- Área colhida, produção e rendimento médio de soja (em grão), segundo os municípios - 2001 - 03	499
- Área colhida, produção e rendimento médio de soja irrigada (em grão), segundo os municípios - 2001 - 03	502
- Área colhida, produção e rendimento médio de sorgo granífero (em grão), segundo os municípios - 2001 - 03	502
- Área colhida, produção e rendimento médio de tangerina , segundo os municípios - 2001 - 03	504
- Área colhida, produção e rendimento médio de tomate , segundo os municípios - 2001 - 03	505
- Área colhida, produção e rendimento médio de trigo (em grão), segundo os municípios - 2001 - 03	507
- Área colhida, produção e rendimento médio de trigo irrigado (em grão), segundo os municípios - 2001 - 03	508
- Área colhida, produção e rendimento médio de urucum , segundo os municípios - 2001 - 03	508
- Ranking dos municípios com maior produção agrícola - 2002	509
- Município com maior produção agrícola do Estado de Goiás - 1999 - 2000	519
- Municípios com maior produção agrícola do Estado de Goiás - 2001 - 2002	520
- Área colhida e produção de abacaxi e algodão herbáceo , segundo as microrregiões - 2001 - 2002	521
- Área colhida e produção de alho e arroz (em casca), segundo as microrregiões - 2001 - 2002	521
- Área colhida e produção de banana e café , segundo as microrregiões - 2001 - 2002	522
- Área colhida e produção de cana-de-açúcar e feijão (em grão), segundo as microrregiões - 2001 - 2002	522
- Área colhida e produção de laranja e mandioca , segundo as microrregiões - 2001 - 2002	523
- Área colhida e produção de melancia e milho , segundo as microrregiões - 2001 - 2002	523
- Área colhida e produção de soja e sorgo granífero , segundo as microrregiões - 2001 - 2002	524
- Área colhida e produção de tomate e trigo , segundo as microrregiões - 2001 - 2002	524
- Produção de grãos , segundo as microrregiões - 2000 - 02	525
- Área colhida e produção de abacaxi , algodão herbáceo , alho e arroz do Estado de Goiás - 1990 - 03	525
- Área colhida e produção de banana , café , cana-de-açúcar e feijão do Estado de Goiás - 1990 - 03	526
- Área colhida e produção de laranja , mandioca , melancia e milho do Estado de Goiás - 1990 - 03	526
- Área colhida e produção de soja , sorgo granífero , tomate e trigo do Estado de Goiás - 1990 - 03	527
- Produção dos principais produtos agrícolas no Estado de Goiás, Centro-Oeste e Brasil - 2001 - 03	527
- Ranking da produção dos principais produtos agrícolas no Estado de Goiás, Centro-Oeste e Brasil - 2001 - 03	528

- Produção de grãos no Estado de Goiás - 1997 - 03	528
- Produção de grãos no Centro-Oeste - 1997 - 03	529
- Produção de grãos no Brasil - 1997 - 03	529
- Ranking da produção de grãos no Estado de Goiás, Centro-Oeste e Brasil - 1997 - 03	530
- Ranking da produção de grãos por unidades da federação -1999 - 02	530
- Oferta de hortifrutigranjeiros na CEASA-GO, segundo os municípios - 2002	531
- Participação dos principais municípios goianos na oferta de hortifrutigranjeiros para comercialização na CEASA-GO - 2002	532
- Principais produtos ofertados na CEASA-GO, segundo os municípios de procedência - 2002	533
- Comercialização de produtos hortifrutigranjeiros na CEASA-GO e a participação do Estado de Goiás -1999 - 02	534
- Movimentação e procedência de mercadorias, por grupo de produtos na CEASA-GO - 2002	534
- Estabelecimentos de produtores rural e urbano cadastrados na Secretaria da Fazenda, segundo os municípios - 2000 - 02	535
2.1 - Projetos Especiais de Irrigação	
- Projeto de Irrigação Luís Alves do Araguaia	540
- Projeto de Irrigação Flores de Goiás (em construção)	541
- Projeto de Irrigação Três Barras (em construção)	541
- Projeto de Irrigação Rio Corrente (em estudo)	541
- Projeto de Irrigação Campos Alegre (em estudo)	541
3 - Pecuária	
- Efetivo do rebanho bovino , segundo os municípios - 1998 - 02	542
- Efetivo do rebanho suíno , segundo os municípios - 1998 - 02	547
- Efetivo do rebanho avícola , segundo os municípios - 1998 - 02	552
- Vacas leiteiras , segundo os municípios - 1998 - 02	557
- Produção de leite , segundo os municípios - 1998 - 02	562
- Efetivo do rebanho de asinino, bubalino, caprino, eqüino, muar e ovino , segundo os municípios - 1998	567
- Efetivo do rebanho de asinino, bubalino, caprino, eqüino, muar e ovino , segundo os municípios - 2002	572
- Efetivo do rebanho avícola (galinhas, galos, frangas, frangos, pintos e codornas) , segundo os municípios - 1998 - 2002	577
- Produção de ovos de galinha e codorna , segundo os municípios - 1998 - 2002	582
- Produção de mel de abelhas , segundo os municípios - 1998 - 2002	587
- Ranking dos cinquenta maiores municípios goianos em rebanho bovino - 2002	588
- Ranking dos cinquenta maiores municípios goianos em rebanho suíno - 2002	590
- Ranking dos cinquenta maiores municípios goianos em rebanho avícola - 2002	590
- Ranking dos cinquenta maiores municípios goianos em vacas leiteiras - 2002	593
- Ranking dos cinquenta maiores municípios goianos em produção de leite - 2002	593
- Efetivo do rebanho bovino, suíno e aves , segundo as microrregiões - 2002	595
- Vacas leiteiras e produção de leite , segundo as microrregiões - 2002	595
- Efetivo do rebanho bovino, suíno, vacas leiteiras e produção de leite no Estado de Goiás - 1995 - 02	596
- Efetivo do rebanho asinino, bubalino, caprino, eqüino, muar e ovino no Estado de Goiás - 1995 - 02	596
- Rebanho avícola, produção de ovos, mel e lã no Estado de Goiás - 1995 - 02	596
- Abate e peso morto de bovino sob inspeção federal no Estado de Goiás - 1995 - 03	596
- Abate e peso morto de bubalino sob inspeção federal no Estado de Goiás - 1995 - 03	597
- Abate e peso morto de suíno e aves sob inspeção federal no Estado de Goiás - 1995 - 03	597
- Ranking do rebanho bovino por unidades da federação - 1998 - 02	597
- Ranking do rebanho suíno por unidades da federação - 1998 - 02	598
- Ranking do rebanho avícola por unidades da federação - 1998 - 02	598
- Ranking de vacas leiteiras por unidades da federação - 1998 - 02	599
- Ranking da produção de leite por unidades da federação - 1998 - 02	599
- Ranking da produção de mel de abelha por unidades da federação - 1998 - 01	600
- Principais rebanhos e produção de leite no Estado de Goiás, Centro-Oeste e Brasil - 1998 - 2001	600

4 - Extrativismo

4.1 - Extrativismo Mineral

- Estabelecimentos de extração mineral e fósil cadastrados na Secretaria da Fazenda, segundo os municípios - 1999 - 02	601
- Alvarás de pesquisa e títulos de lavra, segundo os municípios. Posição: 20/08/2003	602
- Relatórios de pesquisa e pedidos de lavra, segundo os municípios. Posição: 20/08/2003	606
- Principais alvarás em vigor, segundo os municípios. Posição: 20/08/2003	607
- Principais alvarás em vigor, por substância. Posição: 20/08/2003	607
- Produção das principais substâncias minerais do Estado de Goiás - 1995 - 02	607
- Comercialização das principais substâncias minerais do Estado de Goiás- 1995 - 02	608
- Valor da comercialização e localização das principais substâncias minerais do Estado de Goiás - 1995 - 02	608
- Principais municípios arrecadadores da CFEM do Estado de Goiás - 1995 - 02	608

4.2 - Extrativismo Vegetal

- Quantidade e preço médio dos principais produtos da extração vegetal, segundo os municípios - 2002	609
- Quantidade e preço médio dos principais produtos da extração vegetal (silvicultura), segundo os municípios - 2002	613
- Quantidade e valor dos produtos da extração vegetal e da silvicultura do Estado de Goiás - 1999 - 02	613

5 - Indústria

- Estabelecimentos industriais cadastrados na Secretaria da Fazenda, segundo os municípios - 1999 - 02	614
- Estabelecimentos industriais cadastrados na Secretaria da Fazenda por gênero e porte, segundo os municípios. Posição: 31/08/2003	616
- Distritos e pólos industriais, segundo os municípios - 2001 - 2002	640
- Empresas aprovadas pelo PRODUZIR, segundo os municípios - 2000	643
- Empresas aprovadas pelo PRODUZIR, segundo os municípios - 2001	643
- Empresas aprovadas pelo PRODUZIR, segundo os municípios - 2002	644
- Projetos aprovados pelo PRODUZIR, segundo os municípios. Período: 2000 a 2002	645
- Destilarias e produção de açúcar, segundo os municípios - 1999 - 02	646
- Destilarias e produção de álcool, segundo os municípios - 1998 - 02	646
- Estabelecimentos de produção dos derivados de leite, por classificação e capacidade industrial, sob inspeção federal, segundo os municípios. Posição: Maio / 2003	647
- Estabelecimentos de produção dos derivados de carne, por classificação e classe, sob inspeção federal, segundo os municípios. Posição: Maio / 2003	650
- Estabelecimentos de entrepostos de ovos, sob inspeção federal, segundo os municípios. Posição: Maio / 2003	651
- Produção e consumo de cimento do Estado de Goiás, Centro-Oeste e Brasil: - 1995 - 03	651
- Média anual do desempenho da receita industrial por setor do Estado de Goiás - 1999 - 03 ...	651
- Média anual do emprego industrial por setor do Estado de Goiás - 1999 - 03	652
- Média anual do desempenho do salário industrial por setor do Estado de Goiás - 1999 - 03	652
- As cinquenta maiores indústrias em arrecadação do imposto sobre circulação de mercadorias e serviços - ICMS do Estado de Goiás - 2002	652

6 - Energia elétrica

- Número de consumidores de energia elétrica por classe, segundo os municípios - 2001 ..	654
- Número de consumidores de energia elétrica por classe, segundo os municípios - 2002 ...	658
- Consumo de energia elétrica por classe, segundo os municípios - 2001	662
- Consumo de energia elétrica por classe, segundo os municípios - 2002	666
- Consumo médio por consumidor de energia elétrica por classe, segundo os municípios - 2001 - 2002	670
- Número de consumidores e consumo de energia elétrica rural - irrigação, segundo os municípios - 1999 - 02	674
- Usinas de energia elétrica pertencentes à CELG, segundo os municípios - 2001 - 2002 ...	676

- Capacidade de geração de energia elétrica das usinas hidroelétricas, segundo os municípios. Posição: Julho / 2003	677
- Número de consumidores de energia elétrica por classe do Estado de Goiás - 1996 - 03 ..	677
- Consumo de energia elétrica por classe no Estado de Goiás - 1996 - 03	678
- Balanço energético do Estado de Goiás - 1996 - 02	679
- Capacidade instalada de energia por unidades da federação - 2002	679
7 - Comércio e Serviços	
- Estabelecimentos comerciais cadastrados na Secretaria da Fazenda, segundo os municípios - 2000 - 02	680
- Agências bancárias, segundo os municípios. Posição: 01/07/2003	682
- Agências bancárias do Estado de Goiás - 2002 - 2003	686
- Documentos transitados no Estado de Goiás - 1997 - 03	686
- Constituição de empresas por tipo jurídico do Estado de Goiás - 1995 - 03	686
- Extinção de empresas por tipo jurídico do Estado de Goiás - 1995 - 03	687
- Informações, registros, cancelamentos e inadimplentes do SPC em Goiânia - 1995 - 03 ..	687
- Balança comercial do Estado de Goiás e Brasil - 1995 - 03	687
- Exportações do Estado de Goiás - 1995 - 03	688
- Importações do Estado de Goiás - 1995 - 03	688
- Principais produtos exportados e importados do Estado de Goiás - 2001 - 2002	688
- Principais produtos exportados do Estado de Goiás - 1997 - 02	690
- Exportação por países de destino do Estado de Goiás - 1997 - 02	690
- Principais produtos importados do Estado de Goiás - 1997 - 02	691
- Ranking da exportação por unidades da federação - 1998 - 02	691
- As cinquenta maiores empresas do comércio atacadista em arrecadação de ICMS do Estado de Goiás - 2002	692
- As cinquenta maiores empresas do comércio varejista em arrecadação de ICMS do Estado de Goiás - 2002	692
- As cinquenta maiores empresas de prestação de serviços em arrecadação de ICMS do Estado de Goiás - 2002	693
8 - Transporte	
8.1 - Transporte Rodoviário	
- Distância rodoviária à Goiânia, segundo os municípios. Posição: Junho / 2003	694
- Extensão das rodovias pavimentadas e não pavimentadas do Estado de Goiás - 1990, 1995 - 97, 1999 - 00 e 2002	702
- Extensão das rodovias pavimentadas do Estado de Goiás - 1990, 1995 - 97, 1999 - 00 e 2002	702
- Extensão das rodovias não pavimentadas do Estado de Goiás - 1990, 1995 97, 1999 - 00 e 2002	702
- Frota de veículos cadastrados, por categoria, segundo os municípios. Posição: Julho / 2003 ...	703
- Frota de veículos por categoria do Estado de Goiás e Goiânia. Posição: Maio / 2003	707
- Frota de veículos por idade do Estado de Goiás. Posição: Maio / 2003	707
- Frota de veículos por idade do município de Goiânia. Posição: Maio / 2003	707
- Veículos nacionais e importados por tipo de combustível do Estado de Goiás e Goiânia. Posição: Agosto / 2003	708
- Carteira nacional de habilitação expedida, quanto à faixa etária e sexo do Estado de Goiás e Goiânia - 2002 - 2003	708
- Acidentes de trânsito, acidentes com vítimas e nº de mortos no município de Goiânia - 2002 2003	708
- Acidentes envolvendo veículo automotor e motocicletas no município de Goiânia. Posição: Janeiro a julho / 2003	709
- Número de veículos /100 habitantes por unidades da federação - 2002 -2003	709
8.2 - Transporte Aeroviário	
- Aeródromos homologados, segundo os municípios. Posição: Junho / 2003	710
- Embarque e desembarque de passageiros e cargas no aeroporto de Goiânia - 1995 - 03	710

8.3 - Transporte Hidroviário e Ferroviário	
- Hidrovias	712
- Sistema ferroviário do Estado de Goiás	712
9 - Comunicação	
- Unidades de atendimento da Empresa Brasileira de Correios e Telégrafos - EBCT, segundo os municípios. Posição: Agosto / 2003	714
- Código de endereçamento postal - CEP, segundo os municípios. Posição: Agosto / 2003	720
- Telefone fixo, segundo os municípios. Posição: 02 / 09 / 2003	722
10 - Rede Armazenadora	
- Número e capacidade dos armazéns convencionais, graneleiros e silos, segundo os municípios. Posição: Junho / 2003	724
- Capacidade estática dos armazéns do Estado de Goiás, Centro-Oeste e Brasil - 1995 - 03	726
11 - Turismo	
- Os Caminhos do turismo no Estado de Goiás - 2003	727
- Roteiro do turismo no Estado de Goiás - 2003	728
12 - Finanças Públicas	
- Demonstrativo da arrecadação estadual (visão tributária), segundo os municípios - 2001	731
- Demonstrativo da arrecadação estadual (visão tributária), segundo os municípios - 2002	735
- Arrecadação do imposto sobre circulação de mercadorias e serviços - ICMS por setor de atividade, segundo os municípios - 2001	739
- Arrecadação do imposto sobre circulação de mercadorias e serviços - ICMS por setor de atividade, segundo os municípios - 2002	743
- Arrecadação do imposto sobre circulação de mercadorias e serviços - ICMS, segundo os municípios - 1998 - 02	747
- Ranking dos cinquenta maiores municípios goianos em arrecadação do imposto sobre circulação de mercadorias e serviços - ICMS - 1998 - 02	751
- Demonstrativo de repasse do Estado de Goiás para os municípios - 2000 - 02	752
- Demonstrativo de repasse do Estado de Goiás para os municípios - 2002	756
- Valor da atividade econômica (valor adicionado) para efeito de distribuição do ICMS, segundo os municípios - 1999 - 02	760
- Quantidade de contribuintes cadastrados na Secretaria da Fazenda, segundo os municípios - 2000 - 02	764
- Repasses da União para os municípios dos Fundos Constitucionais - FPM, ITR, LC 87/96, FUNDEF - 2000	766
- Repasses da União para os municípios dos Fundos Constitucionais - FPM, ITR, LC 87/96, FUNDEF - 2001	770
- Repasses da União para os municípios dos Fundos Constitucionais - FPM, ITR, LC 87/96, FUNDEF - 2002	774
- Repasses da União para o Estado de Goiás dos Fundos Constitucionais - 1998 - 02	778
- Receitas correntes e de capital, segundo os municípios - 1998 - 1999	778
- Receitas correntes e de capital, segundo os municípios - 2000 - 2001	783
- Demonstrativo das receitas, por categoria econômica, segundo os municípios - 2001	787
- Demonstrativo das despesas por categoria econômica, segundo os municípios - 2001	791
- Arrecadação de tributos federais no Estado de Goiás - 1995 - 02	795
- Receita bruta (regime de caixa) do Estado de Goiás - 1996 - 03	795
- Receita líquida (regime de caixa) do Estado de Goiás - 1996 - 03	795
- Recursos orçados por grupos de despesas do Estado de Goiás - 2000 - 03	796
- Recursos orçados por grupos de despesas do tesouro estadual do Estado de Goiás - 2000 - 03	796
- Recursos orçados por grupos de despesas de outras fontes do Estado de Goiás - 2000 - 03	796
- Arrecadação do imposto sobre circulação de mercadorias e serviços (ICMS) por setor de atividade do Estado de Goiás - 1996 - 02	796
- Arrecadação do imposto sobre circulação de mercadorias e serviços (ICMS) do Estado de Goiás, Centro-Oeste e Brasil - 1995 - 03	797
- Transferências de recursos do Tesouro Nacional para estados e municípios do Estado de Goiás, Centro-Oeste e Brasil - 1995 - 03	797

Apêndice

1- Produto Interno Bruto	
- Produto Interno Bruto a preço de mercado corrente e PIB per capita do Estado de Goiás, Centro-Oeste e Brasil - 1995 - 01	801
- Taxa de crescimento do PIB por setor de atividade do Estado de Goiás - 1986 - 01	801
- Estrutura do PIB por setor de atividade do Estado de Goiás - 1986 - 01	801
- Evolução de volume do valor adicionado a preço básico do Estado de Goiás, Centro-Oeste e Brasil - 1985 - 2000	802
- Participação do PIB a preço de mercado corrente do Estado de Goiás no Centro-Oeste e Brasil - 1995 - 01	802
- Produto interno bruto, taxa real de variação e PIB per capita - Brasil - 1995 - 02	802
- Valores correntes do Produto Interno Bruto a preço de mercado - Brasil - 1995 - 03	802
- Taxa trimestral do Produto Interno Bruto, em relação ao mesmo trimestre do ano anterior - Brasil - 2002 - 2003	803
2 - Indicadores	
- Índices nacionais e regionais - 1995 - 03	804
- Taxa do sistema especial de liquidação e custódia - SELIC - 1995 - 03	804
- Taxas de câmbio do real - dólar comercial (americano) - 1995 - 03	805
- Histórico das taxas de juros fixadas pelo COPOM e evolução da SELIC - 1996 - 03	805
3 - Incentivos Financeiros e Fiscais	
3.1 - Incentivos Financeiros	
- Fundo Constitucional do Centro Oeste - FCO	807
- Produzir - Programa de Desenvolvimento Industrial do Estado	808
- Agência de Fomento	809
- Banco do Povo - Microcrédito	809
3.2 - Incentivos Fiscais	
- Redução de Impostos	812
Siglas e Abreviaturas	814
Convenções Estatísticas	
... dados desconhecidos	
- o fenômeno não existe	
nd não disponível	

É permitida a reprodução total ou parcial do conteúdo desta publicação, desde que mencionada a fonte:

"ANUÁRIO ESTATÍSTICO DO ESTADO DE GOIÁS - 2003", SEPLAN-GO.

I - Estatísticas Gerais

1 - Situação Física

2 - Demografia



1 - Situação Física

1.1 - Caracterização do Território

1.1.1 - Posição Geográfica

Tabela 1 - Coordenadas geográficas e altitude, segundo os municípios.

(continua)

Municípios	Coordenadas geográficas		Altitude(m)
	Latitude sul	Longitude oeste	
ESTADO DE GOIÁS	12° 00' entre 20° 00'	45° 30' entre 53° 30'	647
Abadia de Goiás	16° 45' 26"	49° 26' 15"	898
Abadiânia	16° 12' 15"	48° 42' 25"	1 052
Acreúna	17° 23' 44"	50° 22' 37"	542
Adelândia	16° 24' 54"	50° 09' 56"	649
Água Fria de Goiás	14° 59' 08"	47° 47' 03"	980
Água Limpa	18° 04' 25"	48° 45' 44"	682
Águas Lindas de Goiás	15° 45' 43"	48° 16' 54"	1 080
Alexânia	16° 04' 56"	48° 30' 26"	1 096
Aloândia	17° 43' 38"	49° 28' 49"	672
Alto Horizonte	14° 11' 44"	49° 20' 19"	375
Alto Paraíso de Goiás	14° 07' 57"	47° 30' 36"	1 186
Alvorada do Norte	14° 28' 51"	46° 29' 32"	490
Amaralina	13° 55' 35"	49° 17' 50"	550
Americano do Brasil	16° 15' 17"	49° 58' 58"	890
Amorinópolis	16° 37' 09"	51° 05' 37"	641
Anápolis	16° 19' 36"	48° 57' 10"	1 017
Anhanguera	18° 20' 14"	48° 13' 09"	561
Anicuns	16° 27' 40"	49° 57' 42"	692
Aparecida de Goiânia	16° 49' 24"	49° 14' 38"	808
Aparecida do Rio Doce	18° 17' 56"	51° 08' 43"	700
Aporé	18° 57' 55"	51° 55' 35"	538
Araçu	16° 21' 27"	49° 40' 52"	716
Aragarças	15° 53' 51"	52° 15' 03"	310
Aragoiânia	16° 54' 43"	49° 27' 05"	859
Araguapaz	15° 05' 27"	50° 37' 56"	304
Arenópolis	16° 23' 10"	51° 33' 37"	416
Aruanã	14° 55' 13"	51° 04' 59"	250
Aurilândia	16° 40' 54"	50° 27' 53"	520
Avelinópolis	16° 27' 57"	49° 45' 28"	729
Baliza	16° 11' 46"	52° 32' 42"	342
Barro Alto	14° 58' 15"	48° 54' 57"	605
Bela Vista de Goiás	16° 58' 22"	48° 57' 12"	803
Bom Jardim de Goiás	16° 12' 35"	52° 10' 20"	386
Bom Jesus de Goiás	18° 12' 50"	49° 44' 27"	619
Bonfinópolis	16° 37' 04"	48° 57' 48"	948

Tabela 1 - Coordenadas geográficas e altitude, segundo os municípios.

(continuação)

Municípios	Coordenadas geográficas		Altitude(m)
	Latitude sul	Longitude oeste	
Bonópolis	13° 38' 11"	49° 48' 37"	290
Brazabrantes	16° 25' 50"	49° 23' 21"	761
Britânia	15° 14' 28"	51° 09' 38"	263
Buriti Alegre	18° 08' 39"	49° 02' 36"	700
Buriti de Goiás	16° 10' 51"	50° 25' 52"	520
Buritinópolis	14° 27' 27"	46° 26' 14"	500
Cabeceiras	15° 48' 03"	46° 55' 36"	926
Cachoeira Alta	18° 45' 48"	50° 56' 30"	483
Cachoeira de Goiás	16° 40' 04"	50° 38' 49"	764
Cachoeira Dourada	18° 29' 30"	49° 28' 30"	459
Caçu	18° 33' 24"	51° 07' 51"	469
Caiaçônia	16° 57' 24"	51° 48' 37"	692
Caldas Novas	17° 44' 30"	48° 37' 30"	686
Caldazinha	16° 42' 51"	49° 00' 07"	866
Campestre de Goiás	16° 45' 44"	49° 41' 40"	651
Campinaçu	13° 47' 24"	48° 34' 16"	690
Campinorte	14° 18' 41"	49° 09' 04"	537
Campo Alegre de Goiás	17° 38' 18"	47° 46' 51"	760
Campo Limpo de Goiás	16° 17' 49"	49° 05' 14"	880
Campos Belos	13° 02' 12"	46° 46' 18"	643
Campos Verdes	14° 15' 28"	49° 39' 27"	420
Carmo do Rio Verde	15° 21' 13"	49° 42' 27"	629
Castelândia	18° 05' 40"	50° 13' 24"	450
Catalão	18° 09' 57"	47° 56' 47"	835
Caturai	16° 26' 49"	49° 29' 38"	763
Cavalcante	13° 47' 51"	47° 27' 30"	823
Ceres	15° 18' 30"	49° 35' 54"	571
Cezarina	16° 58' 19"	49° 46' 33"	596
Chapadão do Céu	18° 24' 27"	52° 32' 56"	725
Cidade Ocidental	16° 04' 38"	47° 55' 35"	1 057
Cocalzinho de Goiás	15° 47' 40"	48° 46' 33"	1 152
Colinas do Sul	14° 09' 05"	48° 04' 42"	535
Córrego do Ouro	16° 17' 38"	50° 32' 53"	563
Corumbá de Goiás	15° 55' 25"	48° 48' 31"	962
Corumbáiba	18° 08' 33"	48° 33' 41"	633
Cristalina	16° 46' 07"	47° 36' 49"	1 189
Cristianópolis	17° 11' 57"	48° 42' 21"	802
Crixás	14° 32' 56"	49° 58' 09"	389
Cromínia	17° 17' 12"	49° 22' 53"	694
Cumari	18° 15' 47"	48° 09' 04"	692
Damianópolis	14° 33' 50"	46° 10' 38"	746
Damolândia	16° 15' 09"	49° 22' 12"	819
Davinópolis	18° 09' 11"	47° 33' 42"	771

Tabela 1 - Coordenadas geográficas e altitude, segundo os municípios.

(continuação)

Municípios	Coordenadas geográficas		Altitude(m)
	Latitude sul	Longitude oeste	
Diorama	16° 14' 03"	51° 15' 20"	506
Divinópolis de Goiás	13° 17' 42"	46° 23' 35"	620
Doverlândia	16° 43' 13"	52° 19' 10"	509
Edealina	17° 25' 26"	49° 39' 48"	578
Edéia	17° 20' 19"	49° 55' 53"	601
Estrela do Norte	13° 52' 06"	49° 04' 21"	453
Faina	15° 26' 46"	50° 21' 38"	360
Fazenda Nova	16° 10' 59"	50° 46' 47"	476
Firminópolis	16° 34' 55"	50° 18' 18"	685
Flores de Goiás	14° 26' 55"	47° 03' 01"	440
Formosa	15° 32' 14"	47° 20' 04"	916
Formoso	13° 39' 13"	48° 52' 55"	569
Gameleira de Goiás	16° 27' 23"	48° 39' 44"	600
Goianápolis	16° 30' 38"	49° 01' 26"	982
GoianDIRA	18° 07' 54"	48° 05' 06"	848
Goianésia	15° 19' 03"	49° 07' 03"	640
GoIânia	16° 40' 43"	49° 15' 14"	749
Goianira	16° 29' 46"	49° 25' 35"	757
GoIás	15° 56' 04"	50° 08' 25"	496
Goiatuba	18° 00' 44"	49° 21' 25"	774
Gouvelândia	18° 38' 33"	50° 03' 58"	395
Guapó	16° 49' 50"	49° 31' 55"	707
Guaraíta	15° 36' 51"	50° 01' 26"	669
Guarani de Goiás	13° 56' 09"	46° 28' 49"	521
Guarinos	14° 43' 54"	49° 42' 06"	480
Heitorai	15° 43' 08"	49° 49' 45"	658
Hidrolândia	16° 57' 44"	49° 13' 41"	814
Hidrolina	14° 43' 28"	49° 27' 54"	603
Iaciara	14° 05' 45"	46° 37' 54"	571
Inaciolândia	18° 29' 17"	49° 59' 14"	442
Indiara	17° 08' 17"	49° 59' 17"	550
Inhumas	16° 21' 28"	49° 29' 46"	770
Ipameri	17° 43' 19"	48° 09' 35"	764
Ipiranga de Goiás	15° 10' 01"	49° 40' 09"	600
Iporá	16° 26' 31"	51° 07' 04"	584
Israelândia	16° 19' 04"	50° 54' 29"	378
Itaberaí	16° 01' 13"	49° 48' 37"	701
Itaguari	15° 55' 07"	49° 36' 16"	687
Itaguaru	15° 45' 30"	49° 38' 03"	770
Itajá	19° 04' 03"	51° 32' 40"	442
Itapaci	14° 57' 03"	49° 32' 58"	557
Itapirapuã	15° 49' 24"	50° 36' 48"	348
Itapuranga	15° 33' 44"	49° 56' 55"	651

Tabela 1 - Coordenadas geográficas e altitude, segundo os municípios.

(continuação)

Municípios	Coordenadas geográficas		Altitude(m)
	Latitude sul	Longitude oeste	
Itarumã	18° 46' 09"	51° 20' 53"	474
Itauçu	16° 12' 02"	49° 36' 29"	839
Itumbiara	18° 25' 09"	49° 12' 55"	448
Ivolândia	16° 36' 07"	50° 47' 38"	637
Jandaia	17° 02' 55"	50° 08' 46"	637
Jaraguá	15° 45' 25"	49° 20' 04"	666
Jataí	17° 52' 53"	51° 42' 52"	696
Jaupaci	16° 10' 41"	50° 57' 11"	354
Jesúpolis	15° 57' 05"	49° 22' 26"	700
Joviânia	17° 48' 21"	49° 36' 46"	807
Jussara	15° 51' 54"	50° 52' 05"	317
Lagoa Santa	19° 10' 54"	51° 23' 53"	400
Leopoldo de Bulhões	16° 37' 09"	48° 44' 37"	1 030
Luziânia	16° 15' 09"	47° 57' 01"	930
Mairipotaba	17° 17' 57"	49° 29' 29"	658
Mambaí	14° 29' 16"	46° 06' 47"	709
Mara Rosa	14° 00' 59"	49° 10' 38"	530
Marzagão	17° 58' 53"	48° 38' 25"	604
Matrinchã	15° 26' 37"	50° 44' 46"	315
Maurilândia	17° 58' 15"	50° 20' 19"	450
Mimoso de Goiás	15° 03' 22"	48° 09' 41"	675
Minaçu	13° 31' 59"	48° 13' 12"	351
Mineiros	17° 34' 10"	52° 33' 04"	750
Moiporá	16° 32' 46"	50° 44' 21"	678
Monte Alegre de Goiás	13° 15' 23"	46° 54' 02"	557
Montes Claros de Goiás	16° 00' 28"	51° 23' 48"	472
Montividiu	17° 26' 39"	51° 10' 29"	821
Montividiu do Norte	13° 06' 45"	48° 36' 26"	400
Morrinhos	17° 43' 52"	49° 05' 58"	771
Morro Agudo de Goiás	15° 19' 15"	50° 03' 24"	691
Mossâmedes	16° 07' 36"	50° 12' 54"	615
Mozarlândia	14° 44' 41"	50° 34' 14"	309
Mundo Novo	13° 46' 34"	50° 16' 52"	263
Mutunópolis	13° 43' 57"	49° 16' 30"	413
Nazário	16° 34' 54"	49° 52' 54"	649
Nerópolis	16° 24' 23"	49° 13' 07"	832
Niquelândia	14° 28' 26"	48° 27' 35"	583
Nova América	15° 01' 18"	49° 53' 45"	796
Nova Aurora	18° 03' 27"	48° 15' 13"	719
Nova Crixás	14° 05' 55"	50° 19' 36"	282
Nova Glória	15° 08' 35"	49° 34' 16"	562
Nova Iguaçu de Goiás	14° 17' 16"	49° 23' 15"	375
Nova Roma	13° 44' 31"	46° 52' 49"	610

Tabela 1 - Coordenadas geográficas e altitude, segundo os municípios.

(continuação)

Municípios	Coordenadas geográficas		Altitude(m)
	Latitude sul	Longitude oeste	
Nova Veneza	16° 22' 15"	49° 19' 23"	806
Novo Brasil	16° 02' 03"	50° 42' 40"	400
Novo Gama	16° 03' 33"	48° 02' 22"	1 100
Novo Planalto	13° 14' 40"	49° 30' 14"	304
Orizona	17° 01' 53"	48° 17' 45"	806
Ouro Verde de Goiás	16° 13' 13"	49° 11' 36"	1 040
Ouvidor	18° 14' 01"	47° 50' 20"	810
Padre Bernardo	15° 09' 37"	48° 17' 02"	629
Palestina de Goiás	16° 44' 00"	51° 31' 57"	741
Palmeiras de Goiás	16° 48' 18"	49° 55' 33"	596
Palmelo	17° 19' 28"	48° 25' 24"	754
Palminópolis	16° 47' 46"	50° 09' 53"	719
Panamá	18° 10' 36"	49° 21' 15"	733
Paranaiguara	18° 54' 57"	50° 39' 14"	479
Paraúna	16° 56' 52"	50° 26' 55"	721
Perolândia	17° 31' 43"	52° 03' 51"	889
Petrolina de Goiás	16° 05' 42"	49° 20' 17"	720
Pilar de Goiás	14° 45' 50"	49° 34' 42"	753
Piracanjuba	17° 18' 10"	49° 01' 00"	742
Piranhas	16° 25' 37"	51° 49' 20"	389
Pirenópolis	15° 51' 09"	48° 57' 33"	770
Pires do Rio	17° 17' 59"	48° 16' 46"	758
Planaltina	15° 27' 10"	47° 36' 51"	944
Pontalina	17° 31' 30"	49° 26' 50"	610
Porangatu	13° 26' 27"	49° 08' 55"	396
Porteirão	17° 48' 55"	50° 09' 49"	470
Portelândia	17° 21' 13"	52° 40' 43"	858
Posse	14° 05' 35"	46° 22' 10"	811
Professor Jamil	17° 14' 55"	49° 14' 30"	748
Quirinópolis	18° 26' 54"	50° 27' 06"	541
Rialma	15° 18' 54"	49° 35' 04"	582
Rianópolis	15° 26' 49"	49° 30' 36"	589
Rio Quente	17° 46' 27"	48° 46' 21"	663
Rio Verde	17° 47' 53"	50° 55' 41"	715
Rubiataba	15° 09' 52"	49° 48' 12"	632
Sanclerlândia	16° 11' 51"	50° 18' 52"	607
Santa Bárbara de Goiás	16° 34' 26"	49° 41' 40"	639
Santa Cruz de Goiás	17° 18' 57"	48° 28' 54"	754
Santa Fé de Goiás	15° 46' 09"	51° 06' 20"	362
Santa Helena de Goiás	17° 48' 49"	50° 35' 49"	562
Santa Isabel	15° 17' 53"	49° 25' 36"	611
Santa Rita do Araguaia	17° 19' 32"	53° 12' 19"	691
Santa Rita do Novo Destino	15° 08' 07"	49° 07' 13"	790

Tabela 1 - Coordenadas geográficas e altitude, segundo os municípios.

(conclusão)

Municípios	Coordenadas geográficas		Altitude(m)
	Latitude sul	Longitude oeste	
Santa Rosa de Goiás	16° 05' 06"	49° 29' 37"	837
Santa Tereza de Goiás	13° 42' 52"	49° 00' 54"	409
Santa Terezinha de Goiás	14° 26' 17"	49° 42' 22"	353
Santo Antônio da Barra	17° 33' 41"	50° 38' 03"	578
Santo Antônio de Goiás	16° 29' 01"	49° 18' 40"	800
Santo Antônio do Descoberto	15° 56' 23"	48° 15' 18"	912
São Domingos	13° 23' 54"	46° 19' 06"	677
São Francisco de Goiás	15° 55' 50"	49° 15' 40"	747
São João D'Aliança	14° 42' 20"	47° 31' 29"	986
São João da Paraúna	16° 48' 53"	50° 24' 36"	640
São Luís de Montes Belos	16° 31' 30"	50° 22' 20"	579
São Luiz do Norte	14° 51' 45"	49° 19' 46"	564
São Miguel do Araguaia	13° 16' 30"	50° 09' 46"	337
São Miguel do Passa Quatro	17° 03' 31"	48° 39' 46"	801
São Patrício	15° 21' 01"	49° 49' 04"	560
São Simão	18° 59' 28"	50° 32' 37"	367
Senador Canedo	16° 42' 29"	49° 05' 35"	801
Serranópolis	18° 18' 22"	51° 57' 44"	742
Silvânia	16° 39' 32"	48° 36' 29"	898
Simolândia	14° 28' 25"	46° 29' 00"	500
Sítio D'Abadia	14° 48' 19"	46° 15' 11"	748
Taquaral de Goiás	16° 03' 15"	49° 36' 21"	769
Teresina de Goiás	13° 46' 35"	47° 15' 53"	754
Terezópolis de Goiás	16° 23' 41"	49° 04' 47"	800
Três Ranchos	18° 21' 14"	47° 46' 57"	687
Trindade	16° 38' 58"	49° 29' 20"	756
Trombas	13° 30' 31"	48° 44' 24"	355
Turvânia	16° 36' 52"	50° 08' 03"	659
Turvelândia	17° 51' 10"	50° 18' 08"	459
Uirapuru	14° 17' 06"	49° 55' 18"	400
Uruaçu	14° 31' 29"	49° 08' 27"	520
Uruana	15° 29' 53"	49° 41' 15"	586
Urutaí	17° 27' 49"	48° 12' 06"	807
Valparaíso de Goiás	16° 03' 57"	47° 58' 43"	1 080
Varjão	17° 02' 43"	49° 37' 52"	609
Vianópolis	16° 44' 31"	48° 30' 59"	1 002
Vicentinópolis	17° 44' 06"	49° 48' 18"	646
Vila Boa	15° 02' 18"	47° 03' 34"	500
Vila Propício	15° 27' 25"	48° 53' 19"	744

Fonte: IBGE / SIC-GO / Superintendência de Geologia e Mineração.

Elaboração: SEPLAN-GO / SEPIN / Gerência de Estatísticas Socioeconômicas - 2003

1.1.2 - Áreas do Estado

**Tabela 1 - Distribuição da área, segundo os municípios
Resolução nº 05 , de 10 de outubro de 2002**

(continua)

Municípios	Área (km ²)		Municípios	Área (km ²)	
	Total	Estado (%)		Total	Estado (%)
ESTADO DE GOIÁS	340 086,698	100,00	Buriti de Goiás	199,291	0,06
Abadia de Goiás	146,458	0,04	Buritinópolis	268,115	0,08
Abadiânia	1 044,159	0,31	Cabeceiras	1 127,601	0,33
Acreúna	1 565,989	0,46	Cachoeira Alta	1 654,343	0,49
Adelândia	115,353	0,03	Cachoeira de Goiás	415,730	0,12
Água Fria de Goiás	2 029,406	0,60	Cachoeira Dourada	521,130	0,15
Água Limpa	452,856	0,13	Caçu	2 251,098	0,66
Águas Lindas de Goiás	191,198	0,06	Caiapônia	8 653,189	2,54
Alexânia	847,891	0,25	Caldas Novas	1 589,518	0,47
Aloândia	102,160	0,03	Caldazinha	311,687	0,09
Alto Horizonte	503,762	0,15	Campestre de Goiás	273,816	0,08
Alto Paraíso de Goiás	2 593,885	0,76	Campinaçu	1 974,367	0,58
Alvorada do Norte	1 259,495	0,37	Campinorte	1 068,274	0,31
Amaralina	1 412,909	0,42	Campo Alegre de Goiás	2 463,014	0,72
Americano do Brasil	133,562	0,04	Campo Limpo de Goiás	156,202	0,05
Amorinópolis	408,524	0,12	Campos Belos	724,060	0,21
Anápolis	918,375	0,27	Campos Verdes	441,702	0,13
Anhanguera	56,642	0,02	Carmo do Rio Verde	455,924	0,13
Anicuns	961,608	0,28	Castelândia	297,428	0,09
Aparecida de Goiânia	288,465	0,08	Catalão	3 777,652	1,11
Aparecida do Rio Doce	602,288	0,18	Caturai	207,154	0,06
Aporé	2 900,344	0,85	Cavalcante	6 953,646	2,04
Araçu	153,599	0,05	Ceres	213,497	0,06
Aragarças	711,649	0,21	Cezarina	415,809	0,12
Aragoiânia	218,755	0,06	Chapadão do Céu	2 354,822	0,69
Araguapaz	2 193,692	0,65	Cidade Ocidental	388,162	0,11
Arenópolis	1 074,591	0,32	Cocalzinho de Goiás	1 787,994	0,53
Aruanã	3 050,303	0,90	Colinas do Sul	1 708,215	0,50
Aurilândia	565,152	0,17	Córrego do Ouro	462,302	0,14
Avelinópolis	164,040	0,05	Corumbá de Goiás	1 062,457	0,31
Baliza	1 782,592	0,52	Corumbaíba	1 881,712	0,55
Barro Alto	1 093,243	0,32	Cristalina	6 160,722	1,81
Bela Vista de Goiás	1 276,617	0,38	Cristianópolis	225,357	0,07
Bom Jardim de Goiás	1 850,738	0,54	Crixás	4 661,077	1,37
Bom Jesus de Goiás	1 405,218	0,41	Cromínia	369,917	0,11
Bonfinópolis	122,257	0,04	Cumari	579,877	0,17
Bonópolis	1 628,479	0,48	Damianópolis	415,349	0,12
Brazabrantes	123,548	0,04	Damolândia	84,632	0,02
Britânia	1 461,181	0,43	Davinópolis	520,040	0,15
Buriti Alegre	897,394	0,26	Diorama	687,339	0,20
			Divinópolis de Goiás	831,134	0,24

**Tabela 1 - Distribuição da área, segundo os municípios
Resolução nº 05 , de 10 de outubro de 2002**

(continuação)

Municípios	Área (km ²)		Municípios	Área (km ²)	
	Total	Estado (%)		Total	Estado (%)
Doverlândia	3 207,543	0,94	Itumbiara	2 461,280	0,72
Edealina	603,652	0,18	Ivolândia	1 262,837	0,37
Edéia	1 461,519	0,43	Jandaia	864,104	0,25
Estrela do Norte	301,641	0,09	Jaraguá	1 888,938	0,56
Faina	1 944,953	0,57	Jataí	7 174,217	2,11
Fazenda Nova	1 281,316	0,38	Jaupaci	527,200	0,16
Firminópolis	406,109	0,12	Jesúpolis	120,919	0,04
Flores de Goiás	3 709,419	1,09	Joviânia	454,884	0,13
Formosa	5 806,891	1,71	Jussara	4 092,456	1,20
Formoso	844,285	0,25	Lagoa Santa	458,865	0,13
Gameleira de Goiás	595,316	0,18	Leopoldo de Bulhões	495,015	0,15
Goianápolis	162,380	0,05	Luziânia	3 961,536	1,16
Goianira	560,707	0,16	Mairipotaba	460,975	0,14
Goianésia	1 547,650	0,46	Mambaí	859,555	0,25
Goiânia	739,492	0,22	Mara Rosa	1 703,948	0,50
Goianira	200,402	0,06	Marzagão	228,091	0,07
Goiás	3 108,008	0,91	Matrinchã	1 150,891	0,34
Goiatuba	2 475,107	0,73	Maurilândia	393,793	0,12
Gouvelândia	830,770	0,24	Mimoso de Goiás	1 386,910	0,41
Guapó	517,005	0,15	Minaçu	2 860,719	0,84
Guaraíta	205,306	0,06	Mineiros	8 896,304	2,62
Guarani de Goiás	1 229,122	0,36	Moiporá	460,623	0,14
Guarinos	595,865	0,18	Monte Alegre de Goiás	3 119,791	0,92
Heitorai	229,666	0,07	Montes Claros de Goiás	2 899,177	0,85
Hidrolândia	944,238	0,28	Montividiu	1 874,611	0,55
Hidrolina	580,386	0,17	Montividiu do Norte	1 332,991	0,39
Iaciara	1 625,284	0,48	Morrinhos	2 846,191	0,84
Inaciolândia	688,398	0,20	Morro Agudo de Goiás	282,615	0,08
Indiara	956,473	0,28	Mossâmedes	684,451	0,20
Inhumas	613,349	0,18	Mozarlândia	1 734,359	0,51
Ipameri	4 368,688	1,28	Mundo Novo	2 146,649	0,63
Ipiranga de Goiás	241,464	0,07	Mutunópolis	869,033	0,26
Iporá	1 026,387	0,30	Nazário	300,089	0,09
Israelândia	577,480	0,17	Nerópolis	204,216	0,06
Itaberai	1 471,173	0,43	Niquelândia	9 843,170	2,89
Itaguari	135,525	0,04	Nova América	212,023	0,06
Itaguaru	239,936	0,07	Nova Aurora	302,660	0,09
Itajá	2 091,394	0,61	Nova Crixás	7 298,795	2,15
Itapaci	956,126	0,28	Nova Glória	412,975	0,12
Itapirapuã	2 043,699	0,60	Nova Iguaçu de Goiás	628,441	0,18
Itapuranga	1 277,160	0,38	Nova Roma	2 135,945	0,63
Itarumã	3 433,619	1,01	Nova Veneza	123,376	0,04
Itaçu	383,682	0,11	Novo Brasil	649,954	0,19

**Tabela 1 - Distribuição da área, segundo os municípios
Resolução nº 05 , de 10 de outubro de 2002**

(conclusão)

Municípios	Área (km ²)		Municípios	Área (km ²)	
	Total	Estado (%)		Total	Estado (%)
Novo Gama	191,675	0,06	Sta. Rita do Novo Destino	956,037	0,28
Novo Planalto	1 242,639	0,37	Santa Rosa de Goiás	170,970	0,05
Orizona	1 972,865	0,58	Santa Tereza de Goiás	794,553	0,23
Ouro Verde de Goiás	209,679	0,06	Santa Terezinha de Goiás	1 202,195	0,35
Ouvidor	413,786	0,12	Santo Antônio da Barra	451,596	0,13
Padre Bernardo	3 137,903	0,92	Santo Antônio de Goiás	132,803	0,04
Palestina de Goiás	1 320,683	0,39	Sto. Antônio do Descoberto	938,309	0,28
Palmeiras de Goiás	1 539,683	0,45	São Domingos	3 295,558	0,97
Palmelo	58,997	0,02	São Francisco de Goiás	339,368	0,10
Palminópolis	387,693	0,11	São João D'Aliança	3 327,364	0,98
Panamá	433,759	0,13	São João da Paraúna	305,357	0,09
Paranaiguara	1 153,786	0,34	São Luis de Montes Belos	826,189	0,24
Paraúna	3 781,219	1,11	São Luiz do Norte	586,060	0,17
Perolândia	1 029,622	0,30	São Miguel do Araguaia	6 144,380	1,81
Petrolina de Goiás	540,451	0,16	S. Miguel do Passa Quatro	537,781	0,16
Pilar de Goiás	906,648	0,27	São Patrício	134,518	0,04
Piracanjuba	2 405,114	0,71	São Simão	414,055	0,12
Piranhas	2 047,760	0,60	Senador Canedo	244,745	0,07
Pirenópolis	2 227,793	0,66	Serranópolis	5 526,526	1,63
Pires do Rio	1 073,369	0,32	Silvânia	2 264,769	0,67
Planaltina	2 539,113	0,75	Simolândia	347,823	0,10
Pontalina	1 428,194	0,42	Sítio D'Abadia	1 598,337	0,47
Porangatu	4 820,485	1,42	Taquaral de Goiás	201,392	0,06
Porteirão	603,917	0,18	Teresina de Goiás	774,635	0,23
Portelândia	550,646	0,16	Terezópolis de Goiás	106,976	0,03
Posse	1 949,632	0,57	Três Ranchos	282,064	0,08
Professor Jamil	347,464	0,10	Trindade	713,280	0,21
Quirinópolis	3 780,173	1,11	Trombas	799,123	0,23
Rialma	268,958	0,08	Turvânia	472,346	0,14
Rianópolis	159,345	0,05	Turvelândia	934,260	0,27
Rio Quente	256,739	0,08	Uirapuru	1 153,472	0,34
Rio Verde	8 388,295	2,47	Uruaçu	2 141,776	0,63
Rubiataba	748,273	0,22	Uruana	522,127	0,15
Sanclerlândia	496,824	0,15	Urutaí	626,717	0,18
Santa Bárbara de Goiás	139,598	0,04	Valparaíso de Goiás	60,111	0,02
Santa Cruz de Goiás	1 108,920	0,33	Varjão	519,029	0,15
Santa Fé de Goiás	1 160,800	0,34	Vianópolis	954,279	0,28
Santa Helena de Goiás	1 127,855	0,33	Vicentinópolis	737,251	0,22
Santa Isabel	806,814	0,24	Vila Boa	1 060,170	0,31
Santa Rita do Araguaia	1 361,764	0,40	Vila Propício	2 181,575	0,64

Fonte: IBGE.

Elaboração: SEPLAN-GO / SEPIN / Gerência de Estatísticas Socioeconômicas - 2003

Tabela 2 - Ranking dos cinquenta maiores municípios goianos em área - 2002

Municípios	Área (km ²)	Ran-king	Municípios	Área (km ²)	Ran-king
ESTADO DE GOIÁS	340 086,698	-	Padre Bernardo	3 137,903	25°
			Monte Alegre de Goiás	3 119,791	26°
Niquelândia	9 843,170	1°	Goiás	3 108,008	27°
Mineiros	8 896,304	2°	Aruanã	3 050,303	28°
Caiaopônia	8 653,189	3°	Aporé	2 900,344	29°
Rio Verde	8 388,295	4°	Montes Claros de Goiás	2 899,177	30°
Nova Crixás	7 298,795	5°	Minaçu	2 860,719	31°
Jataí	7 174,217	6°	Morrinhos	2 846,191	32°
Cavalcante	6 953,646	7°	Alto Paraíso de Goiás	2 593,885	33°
Cristalina	6 160,722	8°	Planaltina	2 539,113	34°
São Miguel do Araguaia	6 144,380	9°	Goiatuba	2 475,107	35°
Formosa	5 806,891	10°	Campo Alegre de Goiás	2 463,014	36°
Serranópolis	5 526,526	11°	Itumbiara	2 461,280	37°
Porangatu	4 820,485	12°	Piracanjuba	2 405,114	38°
Crixás	4 661,077	13°	Chapadão do Céu	2 354,822	39°
Ipameri	4 368,688	14°	Silvânia	2 264,769	40°
Jussara	4 092,456	15°	Caçu	2 251,098	41°
Luziânia	3 961,536	16°	Pirenópolis	2 227,793	42°
Paraúna	3 781,219	17°	Araguapaz	2 193,692	43°
Quirinópolis	3 780,173	18°	Vila Propício	2 181,575	44°
Catalão	3 777,652	19°	Mundo Novo	2 146,649	45°
Flores de Goiás	3 709,419	20°	Uruaçu	2 141,776	46°
Itarumã	3 433,619	21°	Nova Roma	2 135,945	47°
São João D'Aliança	3 327,364	22°	Itajá	2 091,394	48°
São Domingos	3 295,558	23°	Piranhas	2 047,760	49°
Doverlândia	3 207,543	24°	Itapirapuã	2 043,699	50°

Fonte: IBGE.

Elaboração: SEPLAN-GO / SEPIN / Gerência de Estatísticas Socioeconômicas - 2003

Tabela 3 - Municípios limítrofes, segundo os municípios - 2003

(continua)

Municípios	Municípios Limítrofes
ESTADO DE GOIÁS	Estados Limítrofes: Bahia, Mato Grosso, Mato Grosso do Sul, Minas Gerais e Tocantins
Abadia de Goiás	Aragoiânia, Goiânia, Guapó e Trindade.
Abadiânia	Alexânia, Anápolis, Corumbá de Goiás, Pirenópolis e Silvânia
Acreúna	Edéia, Indiara, Jandaia, Paraúna, Santa Helena de Goiás, Santo Antônio da Barra e Turvelândia.
Adelândia	Anicuns, Sanclerlândia, São Luis de Montes Belos e Mossâmedes.
Água Fria de Goiás	Formosa, Mimoso de Goiás, Niquelândia, Planaltina e São João D'Aliança
Água Limpa	Buriti Alegre, Caldas Novas, Corumbaíba, Marzagão, Morrinhos e Rio Quente.
Águas Lindas de Goiás	Cocalzinho de Goiás, Padre Bernardo, Santo Antônio do Descoberto e DF.
Alexânia	Abadiânia, Corumbá de Goiás, Luziânia, Santo Antônio do Descoberto e Silvânia.
Aloândia	Joviânia, Morrinhos e Pontalina
Alto Horizonte	Campos Verdes, Mara Rosa, Nova Iguaçu de Goiás e Pilar de Goiás.
Alto Paraíso de Goiás	Cavalcante, Colinas do Sul, Flores de Goiás, Nova Roma, São João D'Aliança e Teresina de Goiás.
Alvorada do Norte	Buritinópolis, Flores de Goiás, Iaciara, Simolândia e Sítio D'Abadia.
Amaralina	Bonópolis, Mara Rosa, Mundo Novo, Mutunópolis e Uirapuru.
Americano do Brasil	Anicuns, Itaberaí e Mossâmedes.
Amorinópolis	Iporá e Ivolândia.
Anápolis	Abadiânia, Campo Limpo de Goiás, Gameleira de Goiás, Goianópolis, Leopoldo de Bulhões, Nerópolis, Pirenópolis, Silvânia e Terezópolis de Goiás.
Anhanguera	Corumbaíba, Cumari e MG.
Anicuns	Adelândia, Americano do Brasil, Avelinópolis, Itaberaí, Mossâmedes, Nazário e Turvânia.
Aparecida de Goiânia	Aragoiânia, Bela Vista de Goiás, Goiânia, Hidrolândia e Senador Canedo.
Aparecida do Rio Doce	Cachoeira Alta, Caçu, Jataí e Rio Verde
Aporé	Chapadão do Céu, Itajá, Itarumã, Serranópolis e MS.
Araçu	Avelinópolis, Caturaí, Itaberaí, Inhumas e Itauçu.
Aragarças	Baliza, Bom Jardim de Goiás, Montes Claros de Goiás e MT.
Aragoiânia	Abadia de Goiás, Aparecida de Goiânia, Guapó, Hidrolândia e Varjão
Araguapaz	Aruanã, Crixás, Faina, Matrinchã, Mozarlândia e Morro Agudo de Goiás.
Arenópolis	Bom Jardim de Goiás, Diorama, Iporá, Ivolândia, Montes Claros de Goiás e Piranhas.
Aruanã	Araguapaz, Britânia, Itapirapuã, Matrinchã, Mozarlândia, Nova Crixás e MT.
Aurilândia	Cachoeira de Goiás, Córrego do Ouro, Firminópolis, Moiporá, Paraúna, São João da Paraúna e São Luis de Montes Belos.
Avelinópolis	Anicuns, Araçu, Caturaí, Itaberaí, Nazário e Santa Bárbara de Goiás.
Baliza	Aragarças, Bom Jardim de Goiás, Caiapônia, Doverlândia e MT.
Barro Alto	Goianésia, Niquelândia, Vila Propício e Santa Rita do Novo Destino.
Bela Vista de Goiás	Aparecida de Goiânia, Caldasinha, Cristianópolis, Hidrolândia, São Miguel do Passa Quatro, Senador Canedo e Silvânia.
Bom Jardim de Goiás	Aragarças, Arenópolis, Baliza, Caiapônia, Montes Claros de Goiás e Piranhas.

Tabela 3 - Municípios limítrofes, segundo os municípios - 2003

(continuação)

Municípios	Municípios Limítrofes
Bom Jesus de Goiás Bonfinópolis Bonópolis	Castelândia, Goiatuba, Inaciolândia, Itumbiara, Quirinópolis, Panamá e Porteirão. Caldazinha, Goianápolis, Leopoldo de Bulhões e Senador Canedo, Amaralina, Mundo Novo, Mutunópolis, Novo Planalto, Porangatu e São Miguel do Araguaia.
Brazabrantes	Caturaí, Damolândia, Goianira, Inhumas, Nova Veneza e Santo Antônio de Goiás.
Britânia	Aruanã, Itapirapuã, Jussara e MT.
Burity Alegre	Água Limpa, Corumbaíba, Goiatuba, Itumbiara e Morrinhos
Burity de Goiás	Córrego do Ouro, Goiás, Mossâmedes, Novo Brasil e Sanclerlândia.
Burityópolis	Alvorada do Norte, Damianópolis, Mambá, Posse e Sítio D'Abadia.
Cabeceiras	Formosa e MG.
Cachoeira Alta	Aparecida do Rio Doce, Caçú, Paranaiguara, Quirinópolis e Rio Verde.
Cachoeira de Goiás	Aurilândia, Ivolândia, Moiporá e Paraúna.
Cachoeira Dourada	Inaciolândia, Itumbiara e MG.
Caçu	Aparecida do Rio Doce, Cachoeira Alta, Itarumã, Jataí, Paranaiguara, São Simão e MG.
Caiaipônia	Arenópolis, Baliza, Bom Jardim de Goiás, Doverlândia, Ivolândia, Jataí, Mineiros, Montividiu, Palestina de Goiás, Paraúna, Perolândia, Piranhas e Rio Verde.
Caldas Novas	Corumbaíba, Ipameri, Marzagão, Morrinhos, Piracanjuba, Pires do Rio, Rio Quente e Santa Cruz de Goiás.
Caldazinha	Bela Vista de Goiás, Bonfinópolis, Leopoldo de Bulhões, Senador Canedo e Silvânia.
Campestre de Goiás	Guapó, Palmeiras de Goiás, Santa Bárbara de Goiás e Trindade.
Campinaçu	Campinorte, Colinas do Sul, Minaçu, Niquelândia e Uruaçu.
Campinorte	Campinaçu, Formoso, Mara Rosa, Minaçu, Nova Iguaçu de Goiás, Trombas e Uruaçu.
Campo Alegre de Goiás	Catalão, Ipameri e MG.
Campo Limpo de Goiás	Anápolis e Ouro Verde de Goiás.
Campos Belos	Divinópolis de Goiás, Monte Alegre de Goiás, São Domingos, BA e TO.
Campos Verdes	Alto Horizonte, Mara Rosa, Santa Terezinha de Goiás e Pilar de Goiás.
Carmo do Rio Verde	Ceres, Itapuranga, Rialma, Santa Isabel, Uruana e São Patrício.
Castelândia	Bom Jesus de Goiás, Maurilândia, Porteirão, Quirinópolis e Rio Verde.
Catalão	Campo Alegre de Goiás, Cumari, Davinópolis, Goiandira, Ipameri, Ouvidor, Três Ranchos e MG.
Caturaí	Araçu, Avelinópolis, Brazabrantes, Goianira, Inhumas, Santa Bárbara de Goiás e Trindade.
Cavalcante	Alto Paraíso de Goiás, Colinas do Sul, Minaçu, Monte Alegre de Goiás, Teresina de Goiás e TO.
Ceres	Carmo do Rio Verde, Ipiranga de Goiás, Nova Glória, Rialma, Rubiataba e São Patrício.
Cezarina	Edealina, Edéia, Guapó, Indiara, Mairipotaba, Palmeiras de Goiás, Pontalina e Varjão.
Chapadão do Céu	Aporé, Mineiros, Serranópolis e MS.
Cidade Ocidental	Cristalina, Distrito Federal, Luziânia e Valparaíso de Goiás.

Tabela 3 - Municípios limítrofes, segundo os municípios - 2003

(continuação)

Municípios	Municípios Limítrofes
Cocalzinho de Goiás	Águas Lindas de Goiás, Corumbá de Goiás, Padre Bernardo, Pirenópolis, Santo Antônio do Descoberto e Vila Propício.
Colinas do Sul	Alto Paraíso de Goiás, Campinaçu, Cavalcante, Minaçu e Niquelândia.
Córrego do Ouro	Aurilândia, Buriti de Goiás, Fazenda Nova, Israelândia, Moiporá, Novo Brasil, São Luis de Montes Belos e Sanclerlândia.
Corumbá de Goiás	Abadiânia, Alexânia, Cocalzinho de Goiás, Pirenópolis e Santo Antônio do Descoberto.
Corumbaíba	Água Limpa, Anhanguera, Buriti Alegre, Caldas Novas, Cumari, Ipameri, Marzagão, Nova Aurora e MG.
Cristalina	Campo Alegre de Goiás, Cidade Ocidental, Distrito Federal, Ipameri, Luziânia, Orizona e MG.
Cristianópolis	Bela Vista de Goiás, Piracanjuba, Pires do Rio, Santa Cruz de Goiás e São Miguel do Passa Quatro.
Crixás	Araguapaz, Guarinos, Itapaci, Mozarlândia, Nova América, Nova Crixás, Santa Terezinha de Goiás e Uirapuru.
Cromínia	Hidrolândia, Mairipotaba e Professor Jamil.
Cumari	Anhanguera, Catalão, Corumbaíba, Goiandira, Nova Aurora e MG.
Damianópolis	Buritinópolis, Mambai e Sítio D'Abadia.
Damolândia	Brazabrantes, Inhumas, Nova Veneza, Ouro Verde de Goiás e Petrolina de Goiás.
Davinópolis	Catalão, Ouvidor e MG.
Diorama	Arenópolis, Iporá, Jaupaci e Montes Claros de Goiás.
Divinópolis de Goiás	Campos Belos, Monte Alegre de Goiás e São Domingos.
Doverlândia	Baliza, Caiapônia, Mineiros e MT.
Edealina	Cezarina, Edéia, Pontalina e Vicentinópolis.
Edéia	Acreúna, Cezarina, Edealina, Indiara, Porteirão, Turvelândia e Vicentinópolis.
Estrela do Norte	Formoso, Mara Rosa, Mutunópolis e Santa Tereza de Goiás.
Faina	Araguapaz, Goiás, Guaraita, Itapuranga, Matrinchã, e Morro Agudo de Goiás.
Fazenda Nova	Buriti de Goiás, Córrego do Ouro, Israelândia, Jussara, Novo Brasil, Jaupaci e Montes Claros de Goiás.
Firminópolis	Aurilândia, Palminópolis, São Luis de Montes Belos, São João da Paraúna e Turvânia.
Flores de Goiás	Alto Paraíso de Goiás, Alvorada do Norte, Formosa, Iaciara, Nova Roma, São João D'Aliança, Sítio D'Abadia, Vila Boa e MG.
Formosa	Água Fria de Goiás, Cabeceiras, Distrito Federal, Flores de Goiás, Planaltina, São João D'Aliança, Vila Boa e MG.
Formoso	Campinorte, Estrela do Norte, Mara Rosa, Santa Tereza de Goiás e Trombas.
Gameleira de Goiás	Anápolis, Leopoldo de Bulhões e Silvânia.
Goianápolis	Anápolis, Bonfinópolis, Goiânia, Leopoldo de Bulhões, Terezópolis de Goiás e Nerópolis.
Goiandira	Catalão, Cumari, Ipameri e Nova Aurora.
Goianésia	Barro Alto, Jaraguá, Pirenópolis, Santa Isabel, São Luiz do Norte, Santa Rita do Novo Destino e Vila Propício.
Goiânia	Abadia de Goiás, Aparecida de Goiânia, Aragoiânia, Goianápolis, Goianira, Nerópolis, Santo Antônio de Goiás, Senador Canedo e Trindade.

Tabela 3 - Municípios limítrofes, segundo os municípios - 2003

(continuação)

Municípios	Municípios Limítrofes
Goianira	Brazabrantes, Caturai, Goiania, Santo Antônio de Goiás, Trindade e Inhumas.
Goiás	Buriti de Goiás, Faina, Guaraíta, Heitorai, Itaberaí, Itapirapuã, Itapuranga, Matrinchã, Mossâmedes e Novo Brasil.
Goiatuba	Bom Jesus de Goiás, Buriti Alegre, Itumbiara, Joviânia, Morrinhos, Panamá, Vicentinópolis e Porteirão.
Gouvelândia	Inaciolândia, Quirinópolis e MG.
Guapó	Abadia de Goiás, Aragoiânia, Campestre de Goiás, Cezarina, Palmeiras de Goiás, Trindade e Varjão.
Guaraíta	Faina, Goiás e Itapuranga.
Guarani de Goiás	Iaciara, Posse, São Domingos e BA.
Guarinos	Crixás, Itapaci, Pilar de Goiás e Santa Terezinha de Goiás.
Heitorai	Goiás, Itaberaí, Itaguaru, Itapuranga e Uruana.
Hidrolândia	Aragoiânia, Aparecida de Goiania, Bela Vista de Goiás, Crominia, Mairipotaba, Piracanjuba, Professor Jamil e Varjão.
Hidrolina	Itapaci, Pilar de Goiás, São Luiz do Norte, Santa Rita do Novo Destino e Uruçu.
Iaciara	Alvorada do Norte, Flores de Goiás, Guarani de Goiás, Nova Roma, Posse e São Domingos.
Inaciolândia	Bom Jesus de Goiás, Cachoeira Dourada, Gouvelândia, Itumbiara, MG, e Quirinópolis.
Indiara	Acreúna, Cezarina, Edéia, Jandaia e Palmeiras de Goiás.
Inhumas	Araçu, Brazabrantes, Caturai, Damolândia e Itauçu.
Ipameri	Caldas Novas, Campo Alegre de Goiás, Catalão, Cristalina, Corumbaíba, Goiandira, Nova Aurora, Orizona, Pires do Rio e Urutai.
Ipiranga de Goiás	Ceres, Itapaci, Nova Glória e Rubiataba
Iporá	Amorinópolis, Arenópolis, Diorama, Israelândia, Ivolândia, Jaupaci, Moiporá e Ivolândia.
Israelândia	Fazenda Nova, Iporá, Jaupaci, Moiporá e Córrego do Ouro.
Itaberaí	Americano do Brasil, Anicuns, Araçu, Avelinópolis, Goiás, Heitorai, Itaguari, Itaguaru, Itauçu, Mossâmedes e Taquaral de Goiás.
Itaguari	Itaberaí, Itaguaru, Jaraguá e Taquaral de Goiás.
Itaguaru	Heitorai, Itaguari, Itaberaí, Jaraguá e Uruana.
Itajá	Aporé, Itarumã, Lagoa Santa, MS e MG.
Itapaci	Crixás, Guarinos, Hidrolina, Ipiranga de Goiás, Nova América, Nova Glória, Pilar de Goiás, Rubiataba e São Luiz do Norte.
Itapirapuã	Aruanã, Britânia, Goiás, Jussara, Matrinchã, Novo Brasil e Santa Fé de Goiás.
Itapuranga	Carmo do Rio Verde, Faina, Goiás, Guarita, Heitorai, Morro Agudo de Goiás, Uruana e São Patrício.
Itarumã	Aporé, Caçu, Itajá, Jataí, Serranópolis e MG.
Itauçu	Araçu, Damolândia, Inhumas, Itaberaí, Petrolina de Goiás, Santa Rosa de Goiás e Taquaral de Goiás.
Itumbiara	Buriti Alegre, Bom Jesus de Goiás, Cachoeira Dourada, Goiatuba, Inaciolândia, Panamá e MG.
Ivolândia	Amorinópolis, Arenópolis, Cachoeira de Goiás, Caiapônia, Iporá, Moiporá, Palestina de Goiás e Paraúna.

Tabela 3 - Municípios limítrofes, segundo os municípios - 2003

(continuação)

Municípios	Municípios Limítrofes
Jandaia	Acreúna, Indiara, Palmeiras de Goiás, Palminópolis e Paraúna.
Jaraguá	Goianésia, Itaguari, Itaguaru, Jesúpolis, Pirenópolis, Rianópolis, Santa Isabel, Santa Rosa de Goiás, São Francisco de Goiás, Taquaral de Goiás e Uruana.
Jataí	Aparecida do Rio Doce, Caçu, Caiapônia, Itarumã, Perolândia, Rio Verde, Serranópolis e Mineiros.
Jaupaci	Diorama, Fazenda Nova, Iporá, Israelândia e Montes Claros de Goiás.
Jesúpolis	Jaraguá, Petrolina de Goiás, Santa Rosa de Goiás e São Francisco de Goiás.
Joviânia	Aloândia, Goiatuba, Morrinhos, Pontalina e Vicentinópolis.
Jussara	Britânia, Fazenda Nova, Itapirapuã, Montes Claros de Goiás, Novo Brasil, Santa Fé de Goiás e MT.
Lagoa Santa	Itajá e MS.
Leopoldo de Bulhões	Anápolis, Bonfinópolis, Caldazinha, Gameleira de Goiás, Goianópolis e Silvânia.
Luziânia	Alexânia, Cidade Ocidental, Cristalina, Orizona, Novo Gama, Santo Antônio do Descoberto, Silvânia e Valparaíso de Goiás.
Mairipotaba	Cezarina, Cromínia, Hidrolândia, Piracanjuba, Pontalina, Professor Jamil e Varjão.
Mambaí	Buritópolis, Damianópolis, Posse, Sítio D'Abadia e BA.
Mara Rosa	Alto Horizonte, Amaralina, Campinorte, Campos Verdes, Estrela do Norte, Formoso, Mutunópolis, Nova Iguaçu de Goiás e Uirapuru.
Marzagão	Água Limpa, Caldas Novas e Corumbáiba.
Matrinchã	Araguapaz, Aruanã, Faina, Goiás e Itapirapuã.
Maurilândia	Castelândia, Porteirão, Rio Verde, Santa Helena de Goiás e Turvelândia.
Mimoso de Goiás	Água Fria de Goiás, Niquelândia, Padre Bernardo, Planaltina e Vila Propício.
Minaçu	Campinaçu, Campinorte, Cavalcante, Colinas do Sul, Montividiu do Norte, Trombas e TO.
Mineiros	Caiapônia, Chapadão do Céu, Doverlândia, Jataí, Perolândia, Portelândia, Santa Rita do Araguaia, Serranópolis, MT e MS.
Moiporá	Aurilândia, Cachoeira de Goiás, Córrego do Ouro, Iporá, Israelândia e Ivollândia.
Monte Alegre de Goiás	Campos Belos, Calvacante, Divinópolis de Goiás, Nova Roma, São Domingos, Teresina de Goiás e TO.
Montes Claros de Goiás	Aragarças, Arenópolis, Bom Jardim de Goiás, Diorama, Fazenda Nova, Jaupaci, Jussara e MT.
Montividiu	Caiapônia, Paraúna e Rio Verde.
Montividiu do Norte	Minaçu, Porangatu, Trombas e TO.
Morrinhos	Água Limpa, Aloândia, Buriti Alegre, Caldas Novas, Goiatuba, Joviânia, Piracanjuba, Pontalina e Rio Quente.
Morro Agudo de Goiás	Faina, Itapuranga, Rubiataba e São Patrício.
Mossâmedes	Adelândia, Americano do Brasil, Anicuns, Buriti de Goiás, Goiás, Itaberaí e Sanclerlândia.
Mozarlândia	Aruanã, Araguapaz, Crixás, e Nova Crixás.
Mundo Novo	Amaralina, Bonópolis, Nova Crixás, São Miguel do Araguaia e Uirapuru.
Mutunópolis	Amaralina, Bonópolis, Estrela do Norte, Mara Rosa, Porangatu e Santa Tereza de Goiás.
Nazário	Avelinópolis, Anicuns, Palmeiras de Goiás, Santa Bárbara de Goiás e Turvânia.

Tabela 3 - Municípios limítrofes, segundo os municípios - 2003

(continuação)

Municípios	Municípios Limítrofes
Nerópolis	Anápolis, Goianápolis, Goiânia, Nova Veneza, Ouro Verde de Goiás, Santo Antônio de Goiás, Terezópolis de Goiás.
Niquelândia	Água Fria de Goiás, Alto Paraíso de Goiás, Barro Alto, Campinaçu, Colinas do Sul, Mimoso de Goiás, São João D'Aliança, Uruaçu e Vila Propício.
Nova América	Crixás, Itapaci e Rubiataba.
Nova Aurora	Corumbaíba, Cumari, Goiandira e Ipameri.
Nova Crixás	Aruanã, Crixás, Mozarlândia, Mundo Novo, São Miguel do Araguaia, Uirapuru e MT.
Nova Glória	Ceres, Ipiranga de Goiás, Itapaci, Rialma, Rubiataba, Santa Isabel e São Luiz do Norte.
Nova Iguaçu de Goiás	Alto Horizonte, Campinorte, Mara Rosa, Pilar de Goiás e Uruaçu.
Nova Roma	Alto Paraíso de Goiás, Flores de Goiás, Iaciara, Monte Alegre de Goiás, São Domingos e Teresina de Goiás.
Nova Veneza	Brazabrantes, Damolândia, Nerópolis, Ouro Verde de Goiás e Santo Antônio de Goiás.
Novo Brasil	Buriti de Goiás, Córrego do Ouro, Fazenda Nova, Goiás, Itapirapuã e Jussara.
Novo Gama	Luziânia, Santo Antônio do Descoberto, Valparaíso de Goiás e DF.
Novo Planalto	Bonópolis, São Miguel do Araguaia e TO.
Orizona	Cristalina, Ipameri, Luziânia, Pires do Rio, Urutaí, Vianópolis e Silvânia.
Ouro Verde de Goiás	Anápolis, Campos Limpos de Goiás, Damolândia, Nova Veneza, Nerópolis e Petrolina de Goiás.
Ouidor	Catalão, Davinópolis, Três Ranchos e MG.
Padre Bernardo	Águas Lindas de Goiás, Cocalzinho de Goiás, Distrito Federal, Mimoso de Goiás, Planaltina e Vila Propício.
Palestina de Goiás	Arenópolis, Caiapônia e Ivolândia.
Palmeiras de Goiás	Campestre de Goiás, Cezarina, Indiara, Jandaia, Nazário, Palminópolis, Santa Bárbara de Goiás e Turvânia.
Palmelo	Pires do Rio e Santa Cruz de Goiás.
Palminópolis	Firminópolis, Jandaia, Palmeiras de Goiás, Paraúna, São João da Paraúna e Turvânia.
Panamá	Bom Jesus de Goiás, Goiatuba e Itumbiara.
Paranaiguara	Caçu, Cachoeira Alta, Quirinópolis, São Simão e MG.
Paraúna	Acreúna, Aurilândia, Cachoeira de Goiás, Caiapônia, Ivolândia, Jandaia, Montividiu, Palminópolis, Rio Verde, Santo Antônio da Barra e São João da Paraúna.
Perolândia	Caiapônia, Jataí, Mineiros e Portelândia.
Petrolina de Goiás	Damolândia, Itauçu, Jesúpolis, Ouro Verde de Goiás, Pirenópolis, Santa Rosa de Goiás e São Francisco de Goiás.
Pilar de Goiás	Alto Horizonte, Guarinos, Hidrolina, Itapaci, Nova Iguaçu de Goiás, Santa Terezinha de Goiás e Uruaçu
Piracanjuba	Bela Vista de Goiás, Caldas Novas, Cristianópolis, Hidrolândia, Pontalina, Mairipotaba, Morrinhos, Professor Jamil e Santa Cruz de Goiás.
Piranhas	Arenópolis, Bom Jardim de Goiás e Caiapônia.
Pirenópolis	Abadiânia, Anápolis, Cocalzinho de Goiás, Corumbá de Goiás, Goianésia, Jaraguá, Petrolina de Goiás, São Francisco de Goiás e Vila Propício.

Tabela 3 - Municípios limítrofes, segundo os municípios - 2003

(continuação)

Municípios	Municípios Limítrofes
Pires do Rio	Caldas Novas, Cristianópolis, Ipameri, Orizona, Palmelo, Santa Cruz de Goiás, Urutaí, Vianópolis e São Miguel do Passa Quatro.
Planaltina	Água Fria de Goiás, Distrito Federal, Formosa, Mimoso de Goiás e Padre Bernardo.
Pontalina	Aloândia, Cezarina, Edealina, Joviânia, Mairipotaba, Morrinhos, Vicentinópolis e Piracanjuba.
Porangatu	Bonópolis, Montividiu do Norte, Mutunópolis, Santa Tereza de Goiás, Trombas e TO.
Porteirão	Bom Jesus de Goiás, Castelândia, Edéia, Goiatuba, Maurilândia, Turvelândia e Vicentinópolis.
Portelândia	Mineiros e Perolândia
Posse	Alvorada do Norte, Buritinópolis, Iaciara, Guarani de Goiás, Mambaí, Simolândia e BA
Professor Jamil	Cromínia, Hidrolândia, Mairipotaba e Piracanjuba.
Quirinópolis	Bom Jesus de Goiás, Cachoeira Alta, Castelândia, Gouvelândia, Inaciolândia, Paranaiguara, Rio Verde e MG.
Rialma	Carmo do Rio Verde, Ceres, Nova Glória e Santa Isabel.
Rianópolis	Jaraguá, Santa Isabel e Uruana.
Rio Quente	Água Limpa, Caldas Novas e Morrinhos.
Rio Verde	Aparecida do Rio Doce, Cachoeira Alta, Caiapônia, Castelândia, Jataí, Maurilândia, Montividiu, Paraúna, Quirinópolis, Santa Helena de Goiás e Santo Antônio da Barra.
Rubiataba	Ceres, Ipiranga de Goiás, Itapaci, Morro Agudo de Goiás, Nova América, Nova Glória e São Patrício.
Sanclerlândia	Adelândia, Buriti de Goiás, Córrego do Ouro, Mossâmedes e São Luis de Montes Belos.
Santa Bárbara de Goiás	Avelinópolis, Campestre de Goiás, Caturaí, Nazário, Palmeiras de Goiás e Trindade.
Santa Cruz de Goiás	Caldas Novas, Cristianópolis, Palmelo, Piracanjuba e Pires do Rio.
Santa Fé de Goiás	Itapirapuã e Jussara.
Santa Helena de Goiás	Acreúna, Maurilândia, Rio Verde, Santo Antônio da Barra e Turvelândia.
Santa Isabel	Carmo do Rio Verde, Goianésia, Jaraguá, Nova Glória, Rialma, Rianópolis e São Luiz do Norte.
Santa Rita do Araguaia	Mineiros e MT.
Santa Rita do Novo Destino	Barro Alto, Hidrolina, Goianésia, Niquelândia, São Luiz do Norte e Uruçu.
Santa Rosa de Goiás	Itauçu, Jaraguá, Jesúpolis, Petrolina de Goiás e Taquaral de Goiás.
Santa Tereza de Goiás	Estrela do Norte, Formoso, Mutunópolis, Porangatu e Trombas.
Santa Terezinha de Goiás	Alto Horizonte, Campos Verdes, Crixás, Guarinos, Pilar de Goiás e Uirapuru.
Santo Antônio da Barra	Acreúna, Paraúna, Rio Verde e Santa Helena de Goiás.
Santo Antônio de Goiás	Brazabrantas, Goiânia, Goianira, Nerópolis e Nova Veneza.
Santo Antônio do Descoberto	Águas Lindas de Goiás, Alexânia, Cocalzinho de Goiás, Corumbá de Goiás, Distrito Federal, Luziânia e Novo Gama.
São Domingos	Campos Belos, Divinópolis de Goiás, Guarani de Goiás, Iaciara, Monte Alegre de Goiás, Nova Roma e BA.
São Francisco de Goiás	Jaraguá, Jesúpolis, Petrolina de Goiás e Pirenópolis.

Tabela 3 - Municípios limítrofes, segundo os municípios - 2003

(conclusão)

Municípios	Municípios Limítrofes
São João D'Aliança	Água Fria de Goiás, Alto Paraíso de Goiás, Flores de Goiás, Formosa e Niquelândia.
São João da Paraúna	Aurilândia, Firminópolis, Palminópolis e Paraúna.
São Luis de Montes Belos	Adelândia, Aurilândia, Córrego do Ouro, Firminópolis, Sanclerlândia e Turvânia.
São Luiz do Norte	Goianésia, Hidrolina, Itapaci, Nova Glória, Santa Isabel, Uruaçu, e Santa Rita do Novo Destino.
São Miguel do Araguaia	Bonópolis, Mundo Novo, Nova Crixás, Novo Planalto, TO e MT.
São Miguel do Passa Quatro	Bela Vista de Goiás, Cristianópolis, Silvânia, Vianópolis e Pires do Rio.
São Patrício	Carmo do Rio Verde, Itapuranga, Morro Agudo de Goiás e Rubiataba.
São Simão	Caçu, Paranaiguara e MG.
Senador Canedo	Aparecida de Goiânia, Bela Vista de Goiás, Bonfinópolis, Caldazinha, Goianópolis e Goiânia.
Serranópolis	Aporé, Chapadão do Céu, Itarumã, Jataí e Mineiros.
Silvânia	Abadiânia, Alexânia, Anápolis, Bela Vista de Goiás, Caldazinha, Gameleira de Goiás, Leopoldo de Bulhões, Luziânia, São Miguel de Passa Quatro, Vianópolis e Orizona.
Simolândia	Alvorada do Norte, Buritinópolis, Gameleira de Goiás e Posse.
Sítio D'Abadia	Alvorada do Norte, Buritinópolis, Damianópolis, Flores de Goiás, Mambaí, MG e BA.
Taquaral de Goiás	Itaberaí, Itaguari, Itauçu, Jaraguá e Santa Rosa de Goiás.
Teresina de Goiás	Alto Paraíso de Goiás, Cavalcante, Monte Alegre de Goiás e Nova Roma.
Terezópolis de Goiás	Anápolis, Goianópolis e Nerópolis.
Três Ranchos	Catalão, Ouvidor e MG.
Trindade	Caturai, Campestre de Goiás, Goiânia, Goianira, Guapó, Santa Bárbara de Goiás e Abadia de Goiás.
Trombas	Campinorte, Formoso, Minaçu, Montividiu do Norte, Porangatu e Santa Tereza de Goiás.
Turvânia	Anicuns, Firminópolis e Palminópolis
Turvelândia	Acreúna, Edéia, Maurilândia, Porteirão e Santa Helena de Goiás.
Uirapuru	Amaralina, Crixás, Mara Rosa, Mundo Novo, Nova Crixás e Santa Terezinha de Goiás.
Uruaçu	Campinaçu, Campinorte, Hidrolina, Niquelândia, Nova Iguaçu de Goiás, Pilar de Goiás, São Luiz do Norte e Santa Rita do Novo Destino.
Uruana	Carmo do Rio Verde, Heitorai, Itapuranga, Itaguara, Jaraguá, Rianópolis e Santa Isabel.
Urutaí	Ipameri, Orizona e Pires do Rio.
Valparaíso de Goiás	Cidade Ocidental, Luziânia, Novo Gama e DF.
Varjão	Aragoiânia, Cezarina, Guapó, Hidrolândia e Mairipotaba.
Vianópolis	Orizona, Pires do Rio, São Miguel do Passa Quatro e Silvânia.
Vicentinópolis	Edéia, Goiatuba, Joviânia, Pontalina, Edealina e Porteirão.
Vila Boa	Flores de Goiás, Formosa e MG.
Vila Propício	Barro Alto, Cocalzinho de Goiás, Goianésia, Mimoso de Goiás, Niquelândia, Padre Bernardo e Pirenópolis.

Fonte: IBGE / SEPLAN-GO.

Elaboração: SEPLAN-GO / SEPIN / Gerência de Estatísticas Socioeconômicas - 2003

1.1.3 - Divisão Político - Administrativa e Regional

Tabela 1 - Municípios do Estado de Goiás por microrregiões e mesorregiões, segundo IBGE, de acordo com a resolução - PR nº 11 de 05/06/90

(continua)

Municípios	Microrregião	Mesorregião
Abadia de Goiás	010 - Goiânia	03 - Centro Goiano
Abadiânia	012 - Entorno de Brasília	04 - Leste Goiano
Acreúna	014 - Vale do Rio dos Bois	05 - Sul Goiano
Adelândia	009 - Anicuns	03 - Centro Goiano
Água Fria de Goiás	012 - Entorno de Brasília	04 - Leste Goiano
Água Limpa	015 - Meia Ponte	05 - Sul Goiano
Águas Lindas de Goiás	012 - Entorno de Brasília	04 - Leste Goiano
Alexânia	012 - Entorno de Brasília	04 - Leste Goiano
Aloândia	015 - Meia Ponte	05 - Sul Goiano
Alto Horizonte	004 - Porangatu	02 - Norte Goiano
Alto Paraíso de Goiás	005 - Chapada dos Veadeiros	02 - Norte Goiano
Alvorada do Norte	011 - Vão do Paranã	04 - Leste Goiano
Amaralina	004 - Porangatu	02 - Norte Goiano
Americano do Brasil	009 - Anicuns	03 - Centro Goiano
Amorinópolis	008 - Iporá	03 - Centro Goiano
Anápolis	007 - Anápolis	03 - Centro Goiano
Anhanguera	017 - Catalão	05 - Sul Goiano
Anicuns	009 - Anicuns	03 - Centro Goiano
Aparecida de Goiânia	010 - Goiânia	03 - Centro Goiano
Aparecida do Rio Doce	013 - Sudoeste de Goiás	05 - Sul Goiano
Aporé	013 - Sudoeste de Goiás	05 - Sul Goiano
Araçu	007 - Anápolis	03 - Centro Goiano
Aragarças	003 - Aragarças	01 - Noroeste Goiano
Aragoiânia	010 - Goiânia	03 - Centro Goiano
Araguapaz	002 - Rio Vermelho	01 - Noroeste Goiano
Arenópolis	003 - Aragarças	01 - Noroeste Goiano
Aruanã	002 - Rio Vermelho	01 - Noroeste Goiano
Aurilândia	009 - Anicuns	03 - Centro Goiano
Avelinópolis	009 - Anicuns	03 - Centro Goiano
Baliza	003 - Aragarças	01 - Noroeste Goiano
Barro Alto	006 - Ceres	03 - Centro Goiano
Bela Vista de Goiás	010 - Goiânia	03 - Centro Goiano
Bom Jardim de Goiás	003 - Aragarças	01 - Noroeste Goiano
Bom Jesus de Goiás	015 - Meia Ponte	05 - Sul Goiano
Bonfinópolis	010 - Goiânia	03 - Centro Goiano
Bonópolis	004 - Porangatu	02 - Norte Goiano
Brazabrantes	007 - Anápolis	03 - Centro Goiano
Britânia	002 - Rio Vermelho	01 - Noroeste Goiano
Buriti Alegre	015 - Meia Ponte	05 - Sul Goiano
Buriti de Goiás	009 - Anicuns	03 - Centro Goiano

**Tabela 1 - Municípios do Estado de Goiás por microrregiões e mesorregiões,
segundo IBGE, de acordo com a resolução - PR nº 11 de 05/06/90**

(continuação)

Municípios	Microrregião	Mesorregião
Buritinópolis	011 - Vão do Paranã	04 - Leste Goiano
Cabeceiras	012 - Entorno de Brasília	04 - Leste Goiano
Cachoeira Alta	018 - Quirinópolis	05 - Sul Goiano
Cachoeira de Goiás	008 - Iporá	03 - Centro Goiano
Cachoeira Dourada	015 - Meia Ponte	05 - Sul Goiano
Caçu	018 - Quirinópolis	05 - Sul Goiano
Caiapônia	013 - Sudoeste de Goiás	05 - Sul Goiano
Caldas Novas	015 - Meia Ponte	05 - Sul Goiano
Caldazinha	010 - Goiânia	03 - Centro Goiano
Campestre de Goiás	014 - Vale do Rio dos Bois	05 - Sul Goiano
Campinaçu	004 - Porangatu	02 - Norte Goiano
Campinorte	004 - Porangatu	02 - Norte Goiano
Campo Alegre de Goiás	017 - Catalão	05 - Sul Goiano
Campo Limpo de Goiás	007 - Anápolis	03 - Centro Goiano
Campos Belos	005 - Chapada dos Veadeiros	02 - Norte Goiano
Campos Verdes	004 - Porangatu	02 - Norte Goiano
Carmo do Rio Verde	006 - Ceres	03 - Centro Goiano
Castelândia	013 - Sudoeste de Goiás	05 - Sul Goiano
Catalão	017 - Catalão	05 - Sul Goiano
Caturai	007 - Anápolis	03 - Centro Goiano
Cavalcante	005 - Chapada dos Veadeiros	02 - Norte Goiano
Ceres	006 - Ceres	03 - Centro Goiano
Cezarina	014 - Vale do Rio dos Bois	05 - Sul Goiano
Chapadão do Céu	013 - Sudoeste de Goiás	05 - Sul Goiano
Cidade Ocidental	012 - Entorno de Brasília	04 - Leste Goiano
Cocalzinho de Goiás	012 - Entorno de Brasília	04 - Leste Goiano
Colinas do Sul	005 - Chapada dos Veadeiros	02 - Norte Goiano
Córrego do Ouro	008 - Iporá	03 - Centro Goiano
Corumbá de Goiás	012 - Entorno de Brasília	04 - Leste Goiano
Corumbaíba	017 - Catalão	05 - Sul Goiano
Cristalina	012 - Entorno de Brasília	04 - Leste Goiano
Cristianópolis	016 - Pires do Rio	05 - Sul Goiano
Crixás	001 - São Miguel do Araguaia	01 - Noroeste Goiano
Cromínia	015 - Meia Ponte	05 - Sul Goiano
Cumari	017 - Catalão	05 - Sul Goiano
Damianópolis	011 - Vão do Paranã	04 - Leste Goiano
Damolândia	007 - Anápolis	03 - Centro Goiano
Davinópolis	017 - Catalão	05 - Sul Goiano
Diorama	003 - Aragarças	01 - Noroeste Goiano
Divinópolis de Goiás	011 - Vão do Paranã	04 - Leste Goiano
Doverlândia	013 - Sudoeste de Goiás	05 - Sul Goiano
Edealina	014 - Vale do Rio dos Bois	05 - Sul Goiano

**Tabela 1 - Municípios do Estado de Goiás por microrregiões e mesorregiões,
segundo IBGE, de acordo com a resolução - PR nº 11 de 05/06/90**

(continuação)

Municípios	Microrregião	Mesorregião
Edéia	014 - Vale do Rio dos Bois	05 - Sul Goiano
Estrela do Norte	004 - Porangatu	02 - Norte Goiano
Faina	002 - Rio Vermelho	01 - Noroeste Goiano
Fazenda Nova	008 - Iporá	03 - Centro Goiano
Firminópolis	009 - Anicuns	03 - Centro Goiano
Flores de Goiás	011 - Vão do Paranã	04 - Leste Goiano
Formosa	012 - Entorno de Brasília	04 - Leste Goiano
Formoso	004 - Porangatu	02 - Norte Goiano
Gameleira de Goiás	016 - Pires do Rio	05 - Sul Goiano
Goianápolis	010 - Goiânia	03 - Centro Goiano
Goianira	017 - Catalão	05 - Sul Goiano
Goianésia	006 - Ceres	03 - Centro Goiano
Goiânia	010 - Goiânia	03 - Centro Goiano
Goianira	010 - Goiânia	03 - Centro Goiano
Goiás	002 - Rio Vermelho	01 - Noroeste Goiano
Goiatuba	015 - Meia Ponte	05 - Sul Goiano
Gouvelândia	018 - Quirinópolis	05 - Sul Goiano
Guapó	010 - Goiânia	03 - Centro Goiano
Guaraíta	006 - Ceres	03 - Centro Goiano
Guarani de Goiás	011 - Vão do Paranã	04 - Leste Goiano
Guarinos	006 - Ceres	03 - Centro Goiano
Heitoraí	007 - Anápolis	03 - Centro Goiano
Hidrolândia	010 - Goiânia	03 - Centro Goiano
Hidrolina	006 - Ceres	03 - Centro Goiano
Iaciara	011 - Vão do Paranã	04 - Leste Goiano
Inaciolândia	015 - Meia Ponte	05 - Sul Goiano
Indiara	014 - Vale do Rio dos Bois	05 - Sul Goiano
Inhumas	007 - Anápolis	03 - Centro Goiano
Ipameri	017 - Catalão	05 - Sul Goiano
Ipiranga de Goiás	006 - Ceres	03 - Centro Goiano
Iporá	008 - Iporá	03 - Centro Goiano
Israelândia	008 - Iporá	03 - Centro Goiano
Itaberaí	007 - Anápolis	03 - Centro Goiano
Itaguari	007 - Anápolis	03 - Centro Goiano
Itaguaru	007 - Anápolis	03 - Centro Goiano
Itajá	018 - Quirinópolis	05 - Sul Goiano
Itapaci	006 - Ceres	03 - Centro Goiano
Itapirapuã	002 - Rio Vermelho	01 - Noroeste Goiano
Itapuranga	006 - Ceres	03 - Centro Goiano
Itarumã	018 - Quirinópolis	05 - Sul Goiano
Itauçu	007 - Anápolis	03 - Centro Goiano
Itumbiara	015 - Meia Ponte	05 - Sul Goiano

Tabela 1 - Municípios do Estado de Goiás por microrregiões e mesorregiões, segundo IBGE, de acordo com a resolução - PR nº 11 de 05/06/90

(continuação)

Municípios	Microrregião	Mesorregião
Ivolândia	008 - Iporá	03 - Centro Goiano
Jandaia	014 - Vale do Rio dos Bois	05 - Sul Goiano
Jaraguá	007 - Anápolis	03 - Centro Goiano
Jataí	013 - Sudoeste de Goiás	05 - Sul Goiano
Jaupaci	008 - Iporá	03 - Centro Goiano
Jesúpolis	007 - Anápolis	03 - Centro Goiano
Joviânia	015 - Meia Ponte	05 - Sul Goiano
Jussara	002 - Rio Vermelho	01 - Noroeste Goiano
Lagoa Santa	018 - Quirinópolis	05 - Sul Goiano
Leopoldo de Bulhões	010 - Goiânia	03 - Centro Goiano
Luziânia	012 - Entorno de Brasília	04 - Leste Goiano
Mairipotaba	015 - Meia Ponte	05 - Sul Goiano
Mambaí	011 - Vão do Paranã	04 - Leste Goiano
Mara Rosa	004 - Porangatu	02 - Norte Goiano
Marzagão	015 - Meia Ponte	05 - Sul Goiano
Matrinchã	002 - Rio Vermelho	01 - Noroeste Goiano
Maurilândia	013 - Sudoeste de Goiás	05 - Sul Goiano
Mimoso de Goiás	012 - Entorno de Brasília	04 - Leste Goiano
Minaçu	004 - Porangatu	02 - Norte Goiano
Mineiros	013 - Sudoeste de Goiás	05 - Sul Goiano
Moiporá	008 - Iporá	03 - Centro Goiano
Monte Alegre de Goiás	005 - Chapada dos Veadeiros	02 - Norte Goiano
Montes Claros de Goiás	003 - Aragarças	01 - Noroeste Goiano
Montividiu	013 - Sudoeste de Goiás	05 - Sul Goiano
Montividiu do Norte	004 - Porangatu	02 - Norte Goiano
Morrinhos	015 - Meia Ponte	05 - Sul Goiano
Morro Agudo de Goiás	006 - Ceres	03 - Centro Goiano
Mossâmedes	009 - Anicuns	03 - Centro Goiano
Mozarlândia	001 - São Miguel do Araguaia	01 - Noroeste Goiano
Mundo Novo	001 - São Miguel do Araguaia	01 - Noroeste Goiano
Mutunópolis	004 - Porangatu	02 - Norte Goiano
Nazário	009 - Anicuns	03 - Centro Goiano
Nerópolis	010 - Goiânia	03 - Centro Goiano
Niquelândia	004 - Porangatu	02 - Norte Goiano
Nova América	006 - Ceres	03 - Centro Goiano
Nova Aurora	017 - Catalão	05 - Sul Goiano
Nova Crixás	001 - São Miguel do Araguaia	01 - Noroeste Goiano
Nova Glória	006 - Ceres	03 - Centro Goiano
Nova Iguaçu de Goiás	004 - Porangatu	02 - Norte Goiano
Nova Roma	005 - Chapada dos Veadeiros	02 - Norte Goiano
Nova Veneza	007 - Anápolis	03 - Centro Goiano
Novo Brasil	008 - Iporá	03 - Centro Goiano

**Tabela 1 - Municípios do Estado de Goiás por microrregiões e mesorregiões,
segundo IBGE, de acordo com a resolução - PR nº 11 de 05/06/90**

(continuação)

Municípios	Microrregião	Mesorregião
Novo Gama	012 - Entorno de Brasília	04 - Leste Goiano
Novo Planalto	001 - São Miguel do Araguaia	01 - Noroeste Goiano
Orizona	016 - Pires do Rio	05 - Sul Goiano
Ouro Verde de Goiás	007 - Anápolis	03 - Centro Goiano
Ouvidor	017 - Catalão	05 - Sul Goiano
Padre Bernardo	012 - Entorno de Brasília	04 - Leste Goiano
Palestina de Goiás	013 - Sudoeste de Goiás	05 - Sul Goiano
Palmeiras de Goiás	014 - Vale do Rio dos Bois	05 - Sul Goiano
Palmelo	016 - Pires do Rio	05 - Sul Goiano
Palminópolis	014 - Vale do Rio dos Bois	05 - Sul Goiano
Panamá	015 - Meia Ponte	05 - Sul Goiano
Paranaiguara	018 - Quirinópolis	05 - Sul Goiano
Paraúna	014 - Vale do Rio dos Bois	05 - Sul Goiano
Perolândia	013 - Sudoeste de Goiás	05 - Sul Goiano
Petrolina de Goiás	007 - Anápolis	03 - Centro Goiano
Pilar de Goiás	006 - Ceres	03 - Centro Goiano
Piracanjuba	015 - Meia Ponte	05 - Sul Goiano
Piranhas	003 - Aragarças	01 - Noroeste Goiano
Pirenópolis	012 - Entorno de Brasília	04 - Leste Goiano
Pires do Rio	016 - Pires do Rio	05 - Sul Goiano
Planaltina	012 - Entorno de Brasília	04 - Leste Goiano
Pontalina	015 - Meia Ponte	05 - Sul Goiano
Porangatu	004 - Porangatu	02 - Norte Goiano
Porteirão	015 - Meia Ponte	05 - Sul Goiano
Portelândia	013 - Sudoeste de Goiás	05 - Sul Goiano
Posse	011 - Vão do Paranã	04 - Leste Goiano
Professor Jamil	015 - Meia Ponte	05 - Sul Goiano
Quirinópolis	018 - Quirinópolis	05 - Sul Goiano
Rialma	006 - Ceres	03 - Centro Goiano
Rianópolis	006 - Ceres	03 - Centro Goiano
Rio Quente	015 - Meia Ponte	05 - Sul Goiano
Rio Verde	013 - Sudoeste de Goiás	05 - Sul Goiano
Rubiataba	006 - Ceres	03 - Centro Goiano
Sanclerlândia	009 - Anicuns	03 - Centro Goiano
Santa Bárbara de Goiás	009 - Anicuns	03 - Centro Goiano
Santa Cruz de Goiás	016 - Pires do Rio	05 - Sul Goiano
Santa Fé de Goiás	002 - Rio Vermelho	01 - Noroeste Goiano
Santa Helena de Goiás	013 - Sudoeste de Goiás	05 - Sul Goiano
Santa Isabel	006 - Ceres	03 - Centro Goiano
Santa Rita do Araguaia	013 - Sudoeste de Goiás	05 - Sul Goiano
Santa Rita do Novo Destino	006 - Ceres	03 - Centro Goiano
Santa Rosa de Goiás	007 - Anápolis	03 - Centro Goiano

Tabela 1 - Municípios do Estado de Goiás por microrregiões e mesorregiões, segundo IBGE, de acordo com a resolução - PR nº 11 de 05/06/90

(conclusão)

Municípios	Microrregião	Mesorregião
Santa Tereza de Goiás	004 - Porangatu	02 - Norte Goiano
Santa Terezinha de Goiás	004 - Porangatu	02 - Norte Goiano
Santo Antônio da Barra	013 - Sudoeste de Goiás	05 - Sul Goiano
Santo Antônio de Goiás	010 - Goiânia	03 - Centro Goiano
Santo Antônio do Descoberto	012 - Entorno de Brasília	04 - Leste Goiano
São Domingos	011 - Vão do Paranã	04 - Leste Goiano
São Francisco de Goiás	007 - Anápolis	03 - Centro Goiano
São João D'Aliança	005 - Chapada dos Veadeiros	02 - Norte Goiano
São João da Paraúna	014 - Vale do Rio dos Bois	05 - Sul Goiano
São Luis de Montes Belos	009 - Anicuns	03 - Centro Goiano
São Luiz do Norte	006 - Ceres	03 - Centro Goiano
São Miguel do Araguaia	001 - São Miguel do Araguaia	01 - Noroeste Goiano
São Miguel do Passa Quatro	016 - Pires do Rio	05 - Sul Goiano
São Patrício	006 - Ceres	03 - Centro Goiano
São Simão	018 - Quirinópolis	05 - Sul Goiano
Senador Canedo	010 - Goiânia	03 - Centro Goiano
Serranópolis	013 - Sudoeste de Goiás	05 - Sul Goiano
Silvânia	016 - Pires do Rio	05 - Sul Goiano
Simolândia	011 - Vão do Paranã	04 - Leste Goiano
Sítio D'Abadia	011 - Vão do Paranã	04 - Leste Goiano
Taquaral de Goiás	007 - Anápolis	03 - Centro Goiano
Teresina de Goiás	005 - Chapada dos Veadeiros	02 - Norte Goiano
Terezópolis de Goiás	010 - Goiânia	03 - Centro Goiano
Três Ranchos	017 - Catalão	05 - Sul Goiano
Trindade	010 - Goiânia	03 - Centro Goiano
Trombas	004 - Porangatu	02 - Norte Goiano
Turvânia	009 - Anicuns	03 - Centro Goiano
Turvelândia	014 - Vale do Rio dos Bois	05 - Sul Goiano
Uirapuru	001 - São Miguel do Araguaia	01 - Noroeste Goiano
Uruaçu	004 - Porangatu	02 - Norte Goiano
Uruana	006 - Ceres	03 - Centro Goiano
Urutaí	016 - Pires do Rio	05 - Sul Goiano
Valparaíso de Goiás	012 - Entorno de Brasília	04 - Leste Goiano
Varjão	014 - Vale do Rio dos Bois	05 - Sul Goiano
Vianópolis	016 - Pires do Rio	05 - Sul Goiano
Vicentinópolis	015 - Meia Ponte	05 - Sul Goiano
Vila Boa	012 - Entorno de Brasília	04 - Leste Goiano
Vila Propício	012 - Entorno de Brasília	04 - Leste Goiano

Fonte: IBGE

Elaboração: SEPLAN-GO / SEPIN / Gerência de Estatísticas Socioeconômicas - 2003

Tabela 2 - Lei de criação e município de origem, segundo os municípios - 2003

(continua)

Municípios	Lei de criação		Município de origem
	Número	Data	
Abadia de Goiás	12 799	27-12-1995	Goiânia
Abadiânia	832	20-10-1953	Corumbá de Goiás
Acreúna	8 086	14-05-1976	Paraúna
Adelândia	10 396	D.O. 27-01-1988	Mossâmedes
Água Fria de Goiás	10 399	D.O. 27-01-1988	Planaltina
Água Limpa	2 012	11-11-1958	Marzagão
Águas Lindas de Goiás	12 797	27-12-1995	Santo Antônio do Descoberto
Alexânia	2 115	14-11-1958	Corumbá de Goiás
Aloândia	732	17-06-1953	Pontalina
Alto Horizonte	11 399	16-01-1991	Mara Rosa
Alto Paraíso de Goiás	808	12-10-1953	Cavalcante
Alvorada do Norte	4 709	23-10-1963	Sítio D'Abadia
Amaralina	12 802	27-12-1995	Mara Rosa
Americano do Brasil	8 844	10-06-1980	Anicuns
Amorinópolis	2 093	14-11-1958	Iporá
Anápolis	811	15-12-1887	Pirenópolis
Anhanguera	857	05-11-1953	Cumari
Anicuns	388	07-06-1911	Palmeiras de Goiás
Aparecida de Goiânia	4 927	14-11-1963	Goiânia
Aparecida do Rio Doce	11 402	16-01-1991	Jataí
Aporé	2 107	14-11-1958	Jataí
Araçu	2 106	14-11-1958	Itauçu
Aragarças	788	02-10-1953	Baliza
Aragoiânia	2 141	14-11-1958	Goiânia
Araguapaz	9 179	14-05-1982	Goiás
Arenópolis	9 153	14-05-1982	Piranhas
Aruanã	2 427	18-12-1958	Goiás
Aurilândia	173	08-10-1948	Paraúna
Avelinópolis	4 921	14-11-1963	Anicuns
Baliza	91	27-10-1936	Caiapônia
Barro Alto	2 139	14-11-1958	Pirenópolis
Bela Vista de Goiás	100	05-06-1896	Silvânia
Bom Jardim de Goiás	813	14-10-1953	Baliza
Bom Jesus de Goiás	4 796	07-11-1963	Goiatuba
Bonfinópolis	10 408	D.O. 27-01-1988	Leopoldo de Bulhões
Bonópolis	12 800	27-12-1995	Porangatu
Brazabrantes	2 090	14-11-1958	Anápolis
Britânia	4 806	07-11-1963	Jussara
Buriti Alegre	654	24-06-1920	Itumbiara
Buriti de Goiás	11 702	29-04-1992	Mossâmedes
Buritinópolis	11 705	29-04-1992	Mambaí
Cabeceiras	2 102	14-11-1958	Formosa
Cachoeira Alta	775	24-09-1953	Rio Verde
Cachoeira de Goiás	878	10-11-1953	Aurilândia
Cachoeira Dourada	9 190	14-05-1982	Itumbiara
Caçu	772	16-09-1953	Jataí
Caiapônia	Lei Prov. 508	29-07-1873	Rio Verde
Caldas Novas	393	05-07-1911	Morrinhos
Caldazinha	11 699	29-04-1992	Bela Vista de Goiás
Campestre de Goiás	4 722	29-10-1963	Trindade

Tabela 2 - Lei de criação e município de origem, segundo os municípios - 2003

(continuação)

Municípios	Lei de criação		Município de origem
	Número	Data	
Campinaçu	9 177	14-05-1982	Uruaçu
Campinorte	4 655	08-10-1963	Uruaçu
Campo Alegre de Goiás	893	12-11-1953	Ipameri
Campo Limpo de Goiás	13 133	21-07-1997	Anápolis
Campos Belos	781	01-10-1953	Monte Alegre de Goiás
Campos Verdes	10 401	D.O. 27-01-1988	Santa Terezinha de Goiás
Carmo do Rio Verde	706	14-11-1952	Goiás
Castelândia	11 400	16-01-1991	Rio Verde
Catalão	ATO	01-04-1833	Santa Cruz de Goiás
Caturai	2 132	14-11-1958	Inhumas
Cavalcante	Decreto	11-11-1831	Paranã
Ceres	767	04-09-1953	Goiás
Cezarina	10 413	D.O. 27-01-1988	Palmeiras de Goiás
Chapadão do Céu	11 398	16-01-1991	Aporé
Cidade Ocidental	11 403	16-01-1991	Luziânia
Cocalzinho de Goiás	11 262	03-07-1990	Corumbá de Goiás
Colinas do Sul	10 403	D.O. 27-01-1988	Cavalcante
Córrego do Ouro	776	24-09-1953	Goiás
Corumbá de Goiás	529	23-06-1875	Pirenópolis
Corumbaíba	266	12-06-1905	Catalão
Cristalina	533	18-07-1916	Luziânia
Cristianópolis	739	23-06-1953	Santa Cruz de Goiás
Crixás	850	30-10-1953	Itapaci
Cromínia	897	12-11-1953	Piracanjuba
Cumari	38	10-12-1947	Goiandira
Damianópolis	2 149	14-11-1958	Sítio D'Abadia
Damolândia	2 120	14-11-1958	Anápolis
Davinópolis	4 928	14-11-1963	Catalão
Diorama	2 390	17-12-1958	Iporá
Divinópolis de Goiás	2 123	14-11-1958	São Domingos
Doverlândia	9 186	14-05-1982	Caiapônia
Edealina	10 414	D.O. 27-01-1988	Edéia
Edéia	155	08-10-1948	Palmeiras de Goiás
Estrela do Norte	2 127	14-11-1958	Porangatu
Faina	10 434	D.O. 28-01-1988	Goiás
Fazenda Nova	831	20-10-1953	Aruanã
Firminópolis	174	07-10-1948	Paraúna
Flores de Goiás	4 926	14-11-1963	Sítio D'Abadia
Formosa	1	01-08-1843	Cavalcante
Formoso	4 586	25-09-1963	Mara Rosa
Gameleira de Goiás	13 135	21-07-1997	Silvânia
Goianápolis	2 142	14-11-1958	Anápolis
Goiandira	Decreto 799	06-03-1931	Catalão
Goianésia	747	24-06-1953	Jaraguá
Goiânia	Decreto 327	02-08-1935	Anápolis, Bela Vista de Goiás
Goianira	2 363	09-12-1958	Goiânia
Goiás	CARTA RÉGIA	11-02-1736	São Paulo
Goiatuba	Decreto 627	21-01-1931	Morrinhos
Gouvelândia	10 394	D.O. 27-01-1988	Quirinópolis
Guapó	171	08-10-1948	Trindade

Tabela 2 - Lei de criação e município de origem, segundo os municípios - 2003

(continuação)

Municípios	Lei de criação		Município de origem
	Número	Data	
Guaraíta	11 700	29-04-1992	Itapuranga
Guarani de Goiás	4 840	08-11-1963	São Domingos
Guarinos	10 509	D.O. 11-05-1988	Pilar de Goiás
Heitorai	4 653	08-10-1963	Itaberaí
Hidrolândia	223	05-11-1948	Piracanjuba
Hidrolina	2 131	14-11-1958	Pilar de Goiás
Iaciara	2 122	14-11-1958	Posse
Inaciolândia	11 708	29-04-1992	Itumbiara
Indiara	9 183	14-05-1982	Jandaia
Inhumas	Decreto 602	19-01-1931	Itaberaí
Ipameri	Res. 446	12-09-1870	Catalão
Ipiranga de Goiás	13 137	21-07-1997	Ceres
Iporá	249	19-11-1948	Goiás
Israelândia	2 114	14-11-1958	Iporá
Itaberaí	Res. 416	09-11-1868	Goiás
Itaguari	10 400	D.O. 27-01-1988	Taquaral de Goiás
Itaguaru	2 101	14-11-1958	Jaraguá
Itajá	2 091	14-11-1958	Jataí
Itapaci	Decreto Lei 55	19-07-1945	Pilar de Goiás
Itapirapuã	2 113	14-11-1958	Goiás
Itapuranga	748	03-07-1953	Goiás
Itarumã	754	21-07-1953	Jataí
Itauçu	175	11-10-1948	Itaberaí
Itumbiara	349	16-07-1909	Morrinhos
Ivolândia	861	05-11-1953	Aurilândia
Jandaia	791	05-10-1953	Palmeiras de Goiás
Jaraguá	Decreto 8	01-07-1833	Pirenópolis
Jataí	Res. Prov. 668	29-07-1882	Rio Verde
Jaupaci	2 111	14-11-1958	Iporá
Jesúpolis	11 401	16-01-1991	São Francisco de Goiás
Joviânia	2 128	14-11-1958	Goiatuba
Jussara	2 116	14-11-1958	Goiás
Lagoa Santa	13 134	21-07-1997	Itajá
Leopoldo de Bulhões	127	02-09-1948	Silvânia
Luziânia	Resolução	01-04-1833	Goiás
Mairipotaba	899	12-11-1953	Piracanjuba
Mambaí	2 121	14-11-1958	Posse
Mara Rosa	760	26-08-1953	Uruaçu
Marzagão	336	18-06-1949	Caldas Novas
Matrinchã	10 409	D.O. 27-01-1988	Aruanã
Maurilândia	4 925	14-11-1963	Rio Verde
Mimoso de Goiás	10 405	D.O. 27-01-1988	Padre Bernardo
Minacu	8 085	14-05-1976	Uruaçu
Mineiros	257	24-05-1905	Jataí
Moiporá	2 136	14-11-1958	Aurilândia
Monte Alegre de Goiás	Art. 62	1947	Arraias
Montes Claros de Goiás	4 717	23-10-1963	Diorama
Montividiu	10 393	D.O. 27-01-1988	Rio Verde
Montividiu do Norte	11 701	29-04-1992	Trombas
Morrinhos	Res. Prov. 463	19-07-1871	Piracanjuba

Tabela 2 - Lei de criação e município de origem, segundo os municípios - 2003

(continuação)

Municípios	Lei de criação		Município de origem
	Número	Data	
Morro Agudo de Goiás	10 425	D.O. 28-01-1988	Rubiataba
Mossâmedes	722	14-11-1952	Goiás
Mozarlândia	4 702	23-10-1963	Goiás
Mundo Novo	8 849	10-06-1980	Crixás
Mutunópolis	2 105	14-11-1958	Porangatu
Nazário	121	25-08-1948	Palmeiras de Goiás
Nerópolis	104	03-08-1948	Anápolis
Niquelândia	Res. Prov.	01-04-1833	Pirenópolis
Nova América	2 109	14-11-1958	Itapaci
Nova Aurora	881	11-11-1953	Goiandira
Nova Crixás	8 853	10-06-1980	Crixás
Nova Glória	8 842	10-06-1980	Ceres
Nova Iguaçu de Goiás	11 406	16-01-1991	Mara Rosa
Nova Roma	2 138	14-11-1958	Cavalcante
Nova Veneza	2 095	14-11-1958	Anápolis
Novo Brasil	2 345	09-12-1958	Fazenda Nova
Novo Gama	12 680	19-07-1995	Luziânia
Novo Planalto	10 415	D.O. 27-01-1988	São Miguel do Araguaia
Orizona	277	12-07-1906	Santa Cruz de Goiás
Ouro Verde de Goiás	4 592	01-10-1963	Anápolis
Ouidor	824	19-10-1953	Catalão
Padre Bernardo	4 797	07-11-1963	Luziânia
Palestina de Goiás	10 404	D.O. 27-01-1988	Caiapônia
Palmeiras de Goiás	914	10-12-1887	Goiás
Palmelo	908	13-11-1953	Pires do Rio
Palminópolis	3 476	02-08-1961	Palmeiras de Goiás
Panamá	709	14-11-1952	Itumbiara
Paranaiguara	743	23-06-1953	Quirinópolis
Paraúna	Decreto 5 108	10-11-1934	Palmeiras de Goiás
Perolândia	11 405	16-01-1991	Jataí
Petrolina de Goiás	153	08-10-1948	Jaraguá
Pilar de Goiás	790	05-10-1953	Itapaci
Piracanjuba	Res. Prov. 428	02-08-1869	Santa Cruz de Goiás - Silvânia
Piranhas	812	14-10-1953	Caiapônia
Pirenópolis	Decreto	10-07-1832	Goiás
Pires do Rio	903	07-07-1930	Santa Cruz de Goiás
Planaltina	Decreto 52	19-03-1891	Formosa
Pontalina	Decreto 329	02-08-1935	Morrinhos
Porangatu	122	25-08-1948	Uruçu
Porteirão	12 798	27-12-1995	Goiatuba
Portelândia	4 924	14-11-1963	Mineiros
Posse	485	19-07-1872	São Domingos
Professor Jamil	11 404	16-01-1991	Piracanjuba
Quirinópolis	Dec. Lei 8 305	31-10-1943	Rio Verde
Rialma	753	16-07-1953	Jaraguá
Rianápolis	2 428	18-12-1958	Jaraguá
Rio Quente	10 506	D.O. 11-05-1988	Caldas Novas
Rio Verde	Lei Prov. 08	06-11-1854	Goiás
Rubiataba	807	12-10-1953	Goiás
Sanclerlândia	4 897	13-11-1963	Goiás

Tabela 2 - Lei de criação e município de origem, segundo os municípios - 2003

(conclusão)

Municípios	Lei de criação		Município de origem
	Número	Data	
Santa Bárbara de Goiás	4 710	23-10-1963	Trindade
Santa Cruz de Goiás	Art. 61	20-07-1947	Pires do Rio
Santa Fé de Goiás	10 417	D.O. 27-01-1988	Jussara
Santa Helena de Goiás	191	20-10-1948	Rio Verde
Santa Isabel	9 187	14-05-1982	Jaraguá
Santa Rita do Araguaia	806	12-10-1953	Mineiros
Santa Rita do Novo Destino	12 801	27-12-1995	Barro Alto
Santa Rosa de Goiás	2 092	14-11-1958	Petrolina de Goiás
Santa Tereza de Goiás	4 896	13-11-1963	Porangatu
Santa Terezinha de Goiás	4 705	23-10-1963	Pilar de Goiás
Santo Antônio da Barra	11 703	29-04-1992	Rio Verde
Santo Antônio de Goiás	11 360	05-12-1990	Goianira
Santo Antônio do Descoberto	9 167	14-05-1982	Luziânia
São Domingos	Lei Prov. 14	14-10-1854	Arraias
São Francisco de Goiás	768	08-09-1953	Jaraguá
São João D'Aliança	782	01-10-1953	Formosa
São João da Paraúna	10 433	D.O. 28-01-1988	Paraúna
São Luís de Montes Belos	805	12-10-1953	Goiás
São Luiz do Norte	10 428	D.O. 28-01-1988	Itapaci
São Miguel do Araguaia	2 137	14-11-1958	Porangatu
São Miguel do Passa Quatro	10 432	D.O. 28-01-1988	Silvânia
São Patrício	12 803	27-12-1995	Carmo do Rio Verde
São Simão	2 108	14-11-1958	Paranaiguara
Senador Canedo	10 435	D.O. 28-01-1988	Goiania
Serranópolis	2 117	14-11-1958	Jataí
Silvânia	Decreto 05	18-06-1833	Santa Cruz de Goiás
Simolândia	10 448	D.O. 28-01-1988	Posse
Sítio D'Abadia	Lei Prov. 19	06-07-1850	Flores de Goiás
Taquaral de Goiás	4 593	01-10-1963	Itaberaí
Teresina de Goiás	10 449	D.O. 28-01-1988	Cavalcante
Terezópolis de Goiás	11 704	29-04-1992	Goianápolis
Três Ranchos	823	19-10-1953	Catalão
Trindade	Dec. Lei 8 305	31-12-1943	Goiania
Trombas	10 436	D.O. 28-01-1988	Formoso
Turvânia	2 112	14-11-1958	Anicuns
Turvelândia	10 429	D.O. 28-01-1988	Acreúna
Uirapuru	11 706	29-04-1992	Crixás
Uruaçu	Decreto 1 204	04-07-1931	Pilar de Goiás
Uruana	132	14-09-1948	Jaraguá
Urutaí	45	15-12-1947	Ipameri
Valparaíso de Goiás	12 667	18-07-1995	Luziânia
Varjão	2 129	14-11-1958	Guapó
Vianópolis	115	19-08-1948	Silvânia
Vicentinópolis	8 846	10-06-1980	Pontalina
Vila Boa	11 707	29-04-1992	Formosa
Vila Propício	12 804	27-12-1995	Pirenópolis

Fonte: IBGE / Assembléia Legislativa de Goiás.

Elaboração: SEPLAN-GO / SEPIN / Gerência de Estatísticas Socioeconômicas - 2003



MAPA DE GOIÁS EM FOLHA DUPLA (GRANDE)

1.2 - Recursos Naturais e Meio Ambiente

1.2.1 - Climatologia / Vegetação / Hidrografia

Tabela 1 - Plataformas de coleta de dados - (PCD automática) instaladas no Estado de Goiás, segundo os municípios - 2003

Municípios	Latitude	Longitude	Altitude	Instalação	Localização
Anápolis	16° 22' S	48° 56' W	1 136 m	18/06/1999	Universidade Estadual de Goiás
Aragarças	16° 00' S	52° 00' W	310 m	30/05/1999	Junto a Estação do INMET
Britânia	15° 21' S	51° 10' W	317 m	29/06/1999	Fazenda Água Limpa
Caldas Novas	17° 43' S	48° 36' W	620 m	16/06/1999	Aeroporto Municipal
Catalão	18° 09' S	47° 55' W	864 m	15/06/1999	Campus II da Universidade Federal de Goiás
Ceres	15° 20' S	49° 36' W	739 m	08/06/1999	Escola Agrotécnica Federal
Chapadão do Céu	18° 24' S	52° 40' W	725 m	23/05/1999	Projeto Pró-cerrado
Crixás	14° 32' S	49° 56' W	545 m	09/06/1999	Aeroporto Municipal
Flores de Goiás	14° 31' S	47° 00' W	437 m	02/06/1999	Fazenda Poções
Goiânia	16° 44' S	49° 15' W	749 m	21/12/1997	Faculdade de Agronomia - UFG
Goiatuba	18° 01' S	49° 22' W	744 m	26/12/1997	COMPSGOL
Iporá	16° 25' S	51° 07' W	688 m	31/05/1999	Faculdade Estadual de Ciências e Letras de Iporá
Itaberaí	16° 01' S	49° 47' W	1001 m	12/06/1999	Faculdade Estadual de Ciências e Letras de Itaberaí
Itumbiara	18° 24' S	49° 11' W	449 m	14/06/1999	Faculdade de Agronomia de Itumbiara
Jataí	17° 53' S	51° 44' W	696 m	18/12/1997	Campus UFG - Jataí
Minaçu	13° 24' S	48° 03' W	343 m	22/12/1997	Sítio da UHE-Cana Brava
Montes Claros de Goiás	16° 00' S	51° 24' W	437 m	29/05/1999	Associação Atlética Banco do Brasil
Palmeiras de Goiás	16° 48' S	49° 56' W	812 m	20/05/1999	Viveiro Municipal
Pires do Rio	17° 18' S	48° 16' W	758 m	20/12/1997	Fazenda São José
Porangatu	13° 18' S	49° 07' W	391 m	10/06/1999	Estação Experimental da EMATER
Posse	14° 04' S	46° 21' W	443 m	03/06/1999	Centro Profissionalização e Capacitação
Quirinópolis	18° 26' S	50° 24' W	633 m	22/05/1999	Estação Experimental da Agrovale
Rio Verde	17° 47' S	50° 57' W	727 m	25/05/1999	Faculdade Estadual de Rio Verde
Santa Helena de Goiás	17° 51' S	50° 33' W	762 m	26/05/1999	Escola Agrícola Municipal de Santa Helena
Vianópolis	16° 48' S	48° 29' W	1 110 m	13/06/1999	Fazenda Vargem
Vicentinópolis	17° 42' S	49° 47' W	648 m	21/05/1999	Sociedade Armazenadora Vicentinópolis Ltda

Fonte: SECTEC / SIMEGO.

Elaboração: SEPLAN-GO / SEPIN / Gerência de Estatísticas Socioeconômicas - 2003

Tabela 2 - Maiores e menores temperaturas registradas no Estado de Goiás - 2001

Mês	Maior		Menor	
	°C	Municípios	°C	Municípios
Jan	39,0	Palmeiras de Goiás	14,0	Itaberaí
Fev	43,5	Palmeiras de Goiás	13,0	Vianópolis
Mar	46,0	Flores de Goiás	14,0	Vianópolis
Abr	41,5	Iporá	8,0	Quirinópolis
Mai	40,0	Quirinópolis	9,0	Vianópolis
Jun	37,5	Britânia	4,5	Santa Helena de Goiás
Jul	40,5	Porangatu	6,5	Chapadão do Céu
Ago	46,0	Porangatu	6,5	Vianópolis
Set	43,0	Britânia	3,5	Chapadão do Céu
Out	42,5	Quirinópolis	9,5	Itumbiara
Nov	40,0	Goiânia	15,5	Vianópolis
Dez	44,0	Goiânia	14,0	Chapadão do Céu

Fonte: SIMEGO

Elaboração: SEPLAN-GO / SEPIN / Gerência de Estatísticas Socioeconômicas - 2003

Tabela 3 - Precipitação pluvial mensal no Estado de Goiás - 2000 - 2001

Ano	(mm)											
	Jan	Fev	Mar	Abr	Mai	Jun	Jul	Ago	Set	Out	Nov	Dez
2000	5 549,2	5 403,2	5 180,0	1 081,0	48,2	-	156,7	459,3	1 723,7	1 787,0	5 204,4	5 292,9
2001	3 660,0	2 698,7	3 641,2	2 072,1	1 450,4	67,2	15,0	278,9	1 471,2	3 054,7	5 867,1	5 428,0

Fonte: SIMEGO

Elaboração: SEPLAN-GO / SEPIN / Gerência de Estatísticas Socioeconômicas - 2003

Tabela 4 - Quantificação da cobertura vegetal no Estado de Goiás - 2000

Especificação	Área (ha)	(%)
Total	34 008 607	100,00
Agricultura	25 100 684	73,81
Agricultura intensiva	4 142 224	12,18
Agricultura irrigada	95 296	0,28
Agricultura e pastagens permanentes dominantes	19 403 500	57,05
Mosaicos de agricultura, pastagens e vegetação arbórea alterada	683 453	2,01
Mosaicos de vegetação não arbórea pastejada e pequena agricultura	776 211	2,28
Florestas secas	1 439 250	4,23
Florestas estacionais decíduais densas	1 439 250	4,23
Florestas de transição	1 606 354	4,72
Florestas arbustivas-arbóreas densas	1 543 054	4,54
Florestas arbustivas-arbóreas abertas	63 300	0,19
Vegetação ciliar	594 203	1,75
Florestas de galeria	594 203	1,75
Campo e savanas	5 003 712	14,71
Savanas arbustivas	4 864 222	14,30
Campos limpos	103 684	0,30
Campos inundáveis	35 806	0,11
Corpos d'água naturais e artificiais	160 104	0,47
Áreas urbanizadas	104 300	0,31

Fonte: ECOFORÇA / EMBRAPA.

Elaboração: SEPLAN-GO / SEPIN / Gerência de Estatísticas Socioeconômicas - 2003



ESTADO DE GOIÁS BACIAS HIDROGRÁFICA

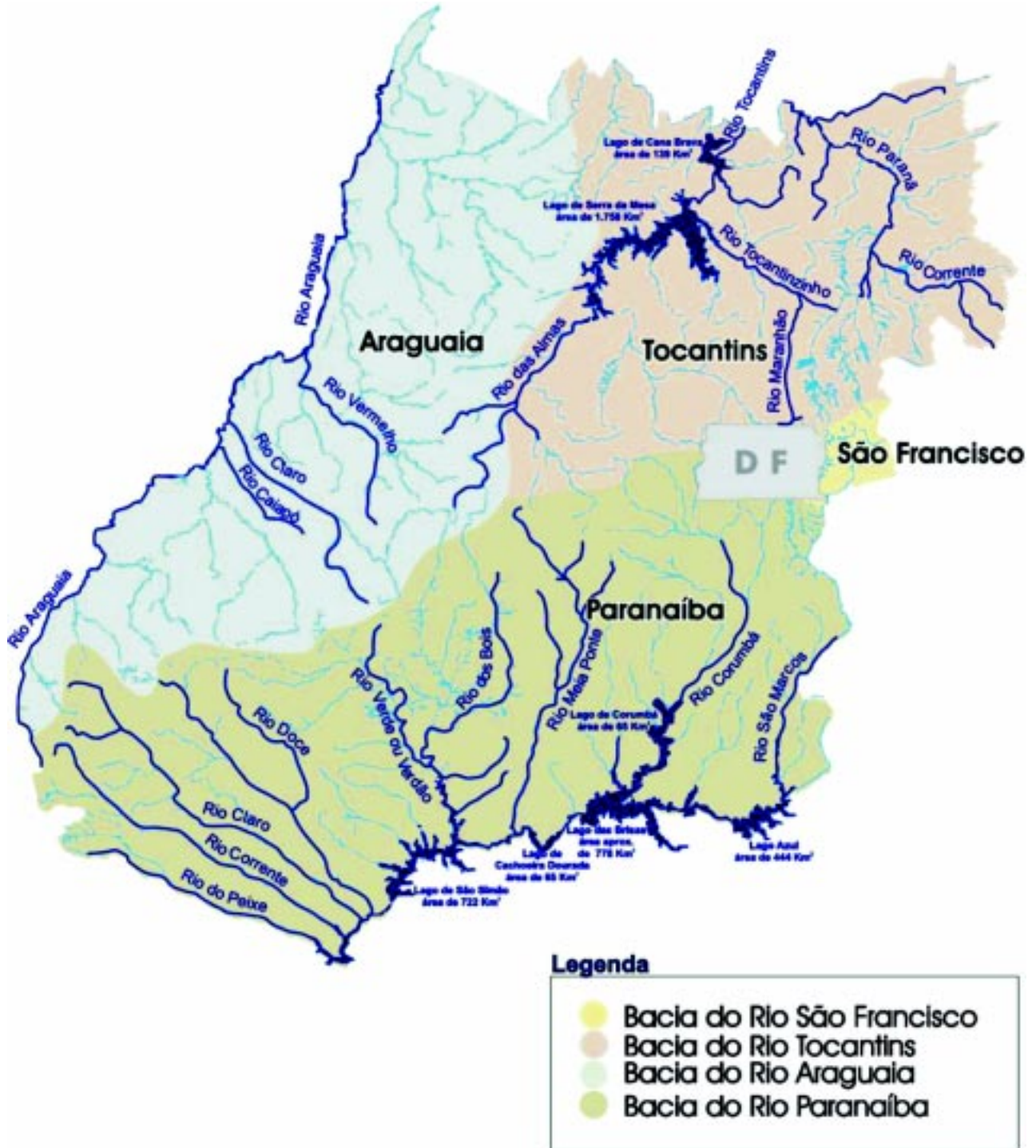

Fonte: SECTEC/SIMEGO

Elaboração: SEPLAN-GO / SEPIN / Gerência de Estatísticas Socioeconômicas - 2003

• Bacia do Paranaíba

Características físicas e geográficas

A primeira bacia em importância, quanto à área drenada e ocupação antrópica é a bacia do rio Paranaíba, com 149 488 km², na parte centro-sul do Estado, abrangendo 125 municípios goianos, entre eles, Goiânia, Anápolis, Rio Verde, Jataí, Itumbiara e Santa Helena de Goiás.

O rio Paranaíba nasce na Serra da Mata da Corda no Estado de Minas Gerais a uma altitude de 1 140 m e percorre uma extensão de 1 120 km até sua desembocadura no rio Paraná. Sua bacia de captação e drenagem totaliza 220 195 km²

Os principais afluentes são: rio Aporé, rio dos Bois, rio Claro, rio Corrente, rio Corumbá, rio Meia Ponte, rio Piracanjuba, rio São Marcos, rio Turvo, rio Verde, rio Verdão, rio Veríssimo.



Rio Aporé ou Peixes - Nascente: Chapadão do Parque Nacional das Emas, altitude de 850 m e extensão 302,8 km

Rio dos Bois - Nascente: Na Serra do Congumé, Fazenda Quilombo em Americano do Brasil, altitude de 920 m e extensão 528 km.

Rio Claro - Nascente: Na costa do Caiapó, altitude de 90 m e extensão 406,2 km

Rio Corrente - Nascente: Pela confluência dos rios Jacuba e Formoso, cujas nascentes estão no Chapadão do Parque Nacional das Emas, altitude de 700 m e extensão 314 km.

Rio Corumbá - Nascente: Serra dos Pirineus, altitude de 1 200 m e extensão 567,5 km.

Rio Meia Ponte - Nascente: Na fazenda Mato Dentro, no município de Itauçu, altitude de 1 000 m e extensão 471,6 km.

Rio São Marcos - Nascente: Cota Entorno, próximo Distrito Federal, altitude de 870 m e extensão 466,7 km.

As condições climáticas desta bacia são determinadas através dos fatores dinâmicos que asseguram uma certa homogeneidade de clima característico de toda a região Centro-Oeste.

O regime de circulação das massas de ar que atuam em toda a região de margem direita do rio Paranaíba é decorrente da ação do sistema de circulação perturbada de sul (frente polar) e pelo sistema de circulação perturbada de oeste (linhas de instabilidade tropicais).

Possuem características climáticas quentes, úmidas a semi-árido, com 1 a 5 meses secos. Segundo a classificação de Koppen enquadram-se no tipo AW, característico dos climas úmidos tropicais, com duas estações bem definidas seca no inverno e úmida no verão.

O regime térmico apresenta diferenças pouco significativas, em se tratando de condições médias. As diferenças acentuadas ocorrem geralmente com as mínimas (inverno) e máximas (primavera) diárias, atingindo valores respectivamente, da ordem de 40 a 1°C.

As características climatológicas predominantes são:

- Precipitação média anual entre 1200 e 1800 mm;

- Período chuvoso estende-se de novembro a março, com o trimestre mais úmido correspondendo aos meses de janeiro, fevereiro e março;

- Período seco e representado pelos meses de junho, julho e agosto, com os meses de maio e setembro sendo os de transição entre as estações seca e úmida, respectivamente.

O regime de chuvas na região deve-se quase que exclusivamente ao sistema de circulação atmosférica com pouca influência do relevo sobre as tendências gerais determinadas pelos fatores dinâmicos.

• Bacia do Tocantins

Características físicas e geográficas

A bacia do Tocantins, que ocupa 102 120,6 km², é a segunda em abrangência territorial, está localizada na porção norte-oriental de Goiás, abrangendo 71 municípios goianos, entre eles, Formosa, Planaltina, Goianésia e Niquelândia.

O rio Tocantins é formado, a partir dos rios das Almas, Maranhão e Tocantinzinho, percorre uma extensão de 2 400 km até desaguar na baía de Marajó, próxima a Belém do Pará, drenando um área de 421 250 km².

Seus principais afluentes dentro do território goiano são : rio das Almas, rio Cana Brava, rio dos Patos, rio Santa Clara, rio Tocantinzinho e rio Uru.

A bacia hidrográfica do rio Tocantins, caracteriza-se por uma razoável homogeneidade climática, com estações bem definidas e pequenas variações de ano para ano em todos os parâmetros climáticos.

O clima predominante nas bacias é de natureza continental tropical úmido, com amenizações parciais de época quente na região sul dessa bacia devido à altitude e com tendências a um clima de natureza equatorial na região norte, nas proximidades do médio Tocantins.

Segundo a classificação de Koppen, o clima da região é característico do tipo AW em praticamente toda a bacia do rio Palma e todo o trecho inferior e parte leste da bacia do rio Paranã. O restante, assim como toda a bacia do Tocantinzinho, pertence ao tipo CW.

O tipo AW é típico dos climas úmidos de savanas tropicais, com verão úmido e inverno seco. O tipo CW é característico dos climas úmidos mesotérmicos secos com temperatura do mês mais quente de 22°C.

As características climatológicas principais predominantes nas bacias são as seguintes:

- Precipitação média anual ultrapassa 1 600 mm;
- Os meses considerados secos são os de junho, julho e agosto e os meses chuvosos os de novembro e março;
- Os meses mais chuvosos correspondem aos de dezembro, janeiro e fevereiro, sendo dezembro ligeiramente mais chuvoso no extremo sul da região;



• Bacia do Araguaia

Características físicas e geográficas

A bacia do rio Araguaia, com área de 86 109 km², está situada a noroeste do Estado e abriga 49 municípios de Goiás, entre eles, São Miguel do Araguaia, Crixás e Cidade de Goiás.

O rio Araguaia nasce na serra do Caiapó no paralelo 18º, na divisa de Goiás com o Mato Grosso a uma altitude de 850 m e percorre uma extensão de 2 115 km, até desaguar no rio Tocantins. Sua bacia de captação e drenagem totaliza 382 000 km².

Os principais afluentes dentro do território Goiano são: rio Água Limpa, rio Babilônia, rio Caiapó, rio Claro, rio Crixás Acú, rio Crixás Mirim, rio do Peixe I, rio do Peixe II, rio Pintado, rio Matrixã, rio Vermelho.



O clima é de natureza continental tropical, devido à sua posição continental, não sofrendo o efeito direto da confluência intertropical. Apresenta-se semi-úmido com tendência a úmido caracterizando-se, segundo Koppen, no tipo AW, de savanas tropicais, com quatro a cinco meses secos.

As características climatológicas predominantes da região são:

- Precipitação média anual se situa em cerca de 1 600 mm;
- Período chuvoso é de outubro a abril, com maio sendo o mês de transição para o período seco que vai de junho a agosto.

As temperaturas médias anuais na região diminuem à medida que aumenta a latitude, situando-se, para as bacias dos rios Javaés e Formoso, entre os valores de 24 e 25 °C. As baixas amplitudes térmicas verificadas são devido às características topográficas da região, tipicamente de planície.

• Bacia do São Francisco

Características físicas e geográficas

A bacia hidrográfica do rio São Francisco dentro do Estado de Goiás, ocupa uma área de 3 400 km², que corresponde a 1% do total da área do território goiano. Pequenos contribuintes do rio São Francisco têm suas nascentes em território goiano, no município de Cabeceiras.

Os principais afluentes são: rio Paraopeba, rio das Velhas, rio Paracatu, rio Verde Grande, rio Pará, rio Urucuia, rio Carinhonha e rio Corrente Grande.



Fonte: SECTEC / SIMEGO.

Elaboração: SEPLAN-GO / SEPIN / Gerência de Estatísticas Socioeconômicas - 2003

1.2.2 - Unidades de Conservação, Terras Indígenas e Quilombos

Tabela 1 - Unidades de conservação da natureza, com indicação da área total do Estado, segundo os municípios - 2002

Municípios	Unidades de conservação	Área total (ha)
Alto Paraíso de Goiás e Cavalcante	Parque Nacional - Chapada dos Veadeiros	60 000
Aporé e Mineiros	Parque Nacional - Emas	131 868
Goiás e Mossâmedes	Reservas Florestais - Serra Dourada	144
Nova Crixás, São Miguel do Araguaia	Áreas de Proteção Ambiental - Meandros do Rio Araguaia (1)	357 126
Santo Antônio do Descoberto	Áreas de Proteção Ambiental - Bacia do Rio Descoberto (2).	39 100

Fonte: IBGE/GEORGÓIAS - 2002

Elaboração: SEPLAN-GO / SEPIN / Gerência de Estatísticas Socioeconômicas - 2003

(1) Incluso Cocalinho (MT) e Araguaçu (TO).

(2) Incluso Brasília (DF).

Tabela 2 - Áreas naturais protegidas: unidade de conservação no Estado de Goiás e Brasil - 2002

Especificação	Estado de Goiás			Brasil		
	Qtde.	Área (ha)	Área (%)	Qtde.	Área (ha)	Área (%)
Total	80	1 523 221,81	4,48	607	84 550 233,52	9,89
Federal	7	744 389,15	2,19	240	54 997 523,68	6,44
Unidades de proteção integral	2	366 360,00	1,08	107	24 504 762,20	2,87
* Parques Nacionais	2	366 360,00	1,08	49	16 405 537,30	1,92
* Reservas Biológicas	-	-	-	24	3 752 716,60	0,44
* Reservas Ecológicas	-	-	-	05	685 720,10	0,08
* Estações Ecológicas	-	-	-	29	3 660 788,20	0,43
Unidades de uso sustentável	5	378 029,15	1,11	133	30 492 761,48	3,57
* Área de Proteção Ambiental - APA	4	377 562,60	1,11	29	7 568 861,00	0,89
* Área de Relevante Interesse Ecológico - ARIE	-	-	-	17	72 040,10	0,01
* Reservas Extrativistas	-	-	-	25	4 935 966,62	0,58
* Florestas Nacionais - FLONAS	1	466,55	<0,01	62	17 915 893,76	2,10
Estadual	16	754 458,46	2,22	...	29 147 595,20	3,41
Unidades de proteção integral	8	78 800,42	0,23	...	6 505 458,81*	0,76
* Parques Estaduais	8	78 800,42	0,23
Unidades de uso sustentável	8	675 658,04	1,99	...	22 642 136,39*	2,65
* Área de Proteção Ambiental - APA	7	667 455,23	1,96
* Florestas Estaduais	1	8 202,81	0,02
Municipal	16	4 072,06	0,01
Unidades de proteção integral	16	4 072,06	0,01
Particular	41	20 302,14	0,06	367	405 114,64	0,05
Reserva Particular do Patrimônio Natural (RPPN)	41	20 302,14	0,06	367	405 114,64	0,05
Área total (ha)		34 008 607			854 546 152,91	

Fonte: IBAMA / Agência Ambiental de Goiás

Elaboração: SEPLAN-GO / SEPIN / Gerência de Estatísticas Socioeconômicas - 2003

Nota: (*) Áreas protegidas por biomas. Geo-Brasil 2000-IBAMA.

Tabela 3 - Terras indígenas do Estado de Goiás, segundo os municípios - 2002

Municípios	Denominação indígena	Área total indígena (ha)	Pop. indíg. estimada (hab)	Situação da demarcação
Aruanã	Karajá de Aruanã I	14	72	Demarcada
	Karajá de Aruanã II	705	...	Demarcada
Colinas do Sul e Minaçu	Avá - Canoeiro	38 703	6	Demarcada
Nova América e Rubiataba	Carretão I (tapuya)	1 666	174	Demarcada
Nova América	Carretão II (tapuya)	78	...	Demarcada

Fonte: IBGE/GEOGOIÁS - 2002

Elaboração: SEPLAN-GO / SEPIN / Gerência de Estatísticas Socioeconômicas - 2003

Tabela 4 - Municípios com Quilombos no Estado de Goiás - 2002

Municípios	Comunidades
Barro Alto	Barro Alto
Teresina de Goiás	Kalunga
Monte Alegre de Goiás	Kalunga
Cavalcante	Kalunga
Mineiros	Cedro
Flores de Goiás	Flores
Mesquita (1)	Mesquita dos crioulos
Santa Rita do Novo Destino	Pombal

Fonte: Fundação Cultural Palmares - GEOGOIÁS - 2002

Elaboração: SEPLAN-GO / SEPIN / Gerência de Estatísticas Socioeconômicas - 2003

(1) Povoado de Luziânia

2 - Demografia

2.1 - Estatísticas Populacionais

Tabela 1 - População residente, por situação do domicílio e sexo, segundo os municípios - 2000

(continua)

Municípios	População residente								
	Total	Homens	Mulheres	Situação do domicílio e sexo					
				Urbana			Rural		
				Total	Homens	Mulheres	Total	Homens	Mulheres
ESTADODEGOIÁS	5 003 228	2 492 438	2 510 790	4 396 645	2 160 766	2 235 879	606 583	331 672	274.911
Abadia de Goiás	4 971	2 522	2 449	3 096	1 508	1 588	1 875	1 014	861
Abadiânia	11 452	5 938	5 514	7 206	3 595	3 611	4 246	2 343	1 903
Acreúna	18 301	9 361	8 940	15 883	8 037	7 846	2 418	1 324	1 094
Adelândia	2 460	1 284	1 176	2 039	1 045	994	421	239	182
Água Fria de Goiás	4 469	2 457	2 012	1 603	831	772	2 866	1 626	1 240
Água Limpa	2 200	1 138	1 062	1 554	799	755	646	339	307
Águas Lindas de Goiás	105 746	53 164	52 582	105 583	53 071	52 512	163	93	70
Alexânia	20 047	10 093	9 954	15 935	7 857	8 078	4 112	2 236	1 876
Aloândia	2 128	1 104	1 024	1 735	886	849	393	218	175
Alto Horizonte	2 564	1 367	1 197	1 620	850	770	944	517	427
Alto Paraíso de Goiás	6 182	3 240	2 942	4 179	2 108	2 071	2 003	1 132	871
Alvorada do Norte	7 560	3 807	3 753	6 787	3 366	3 421	773	441	332
Amaralina	3 074	1 651	1 423	1 171	611	560	1 903	1 040	863
Americano do Brasil	4 933	2 543	2 390	4 116	2 098	2 018	817	445	372
Amorinópolis	4 145	2 134	2 011	2 439	1 218	1 221	1 706	916	790
Anápolis	288 085	140 485	147 600	280 164	136 276	143 888	7 921	4 209	3 712
Anhanguera	895	457	438	840	426	414	55	31	24
Anicuns	18 754	9 608	9 146	14 729	7 436	7 293	4 025	2 172	1 853
Aparecida de Goiânia	336 392	166 916	169 476	335 547	166 479	169 068	845	437	408
Aparecida do Rio Doce	2 402	1 228	1 174	1 807	901	906	595	327	268
Apore	3 427	1 799	1 628	2 096	1 072	1 024	1 331	727	604
Araçu	4 127	2 076	2 051	3 504	1 745	1 759	623	331	292
Aragarças	16 592	8 315	8 277	16 118	8 033	8 085	474	282	192
Aragoiânia	6 424	3 248	3 176	4 262	2 104	2 158	2 162	1 144	1 018
Araguapaz	7 310	3 823	3 487	4 941	2 518	2 423	2 369	1 305	1 064
Arenópolis	3 999	2 116	1 883	2 234	1 118	1 116	1 765	998	767
Aruanã	5 095	2 661	2 434	3 880	2 016	1 864	1 215	645	570
Aurilândia	4 235	2 142	2 093	3 079	1 530	1 549	1 156	612	544
Avelinópolis	2 507	1 268	1 239	1 671	811	860	836	457	379
Baliza	2 270	1 228	1 042	1 077	537	540	1 193	691	502
Barro Alto	6 251	3 147	3 104	3 934	1 939	1 995	2 317	1 208	1 109
Bela Vista de Goiás	19 210	9 923	9 287	12 278	6 116	6 162	6 932	3 807	3 125
Bom Jardim de Goiás	8 068	4 197	3 871	5 914	2 999	2 915	2 154	1 198	956
Bom Jesus de Goiás	16 257	8 333	7 924	14 746	7 494	7 252	1 511	839	672
Bonfinópolis	5 353	2 781	2 572	4 908	2 529	2 379	445	252	193
Bonópolis	2 598	1 383	1 215	1 131	594	537	1 467	789	678
Brazabrantes	2 772	1 427	1 345	1 723	865	858	1 049	562	487
Britânia	5 279	2 681	2 598	4 289	2 153	2 136	990	528	462
Buriti Alegre	8 718	4 379	4 339	7 371	3 650	3 721	1 347	729	618
Buriti de Goiás	2 659	1 384	1 275	1 698	872	826	961	512	449
Buritinópolis	3 383	1 751	1 632	1 651	831	820	1 732	920	812
Cabeceiras	6 758	3 538	3 220	4 904	2 489	2 415	1 854	1 049	805
Cachoeira Alta	8 646	4 524	4 122	6 081	3 096	2 985	2 565	1 428	1 137

**Tabela 1 - População residente, por situação do domicílio e sexo,
segundo os municípios - 2000**

(continuação)

Municípios	População residente								
	Total	Homens	Mulheres	Situação do domicílio e sexo					
				Urbana			Rural		
				Total	Homens	Mulheres	Total	Homens	Mulheres
Cachoeira de Goiás	1 498	784	714	1 227	627	600	271	157	114
Cachoeira Dourada	8 525	4 416	4 109	3 940	2 012	1 928	4 585	2 404	2 181
Caçu	10 575	5 370	5 205	8 092	4 013	4 079	2 483	1 357	1 126
Caiapônia	14 673	7 432	7 241	10 819	5 312	5 507	3 854	2 120	1 734
Caldas Novas	49 660	25 019	24 641	47 308	23 716	23 592	2 352	1 303	1 049
Caldazinha	2 859	1 538	1 321	1 194	604	590	1 665	934	731
Campestre de Goiás	3 167	1 670	1 497	1 988	1 024	964	1 179	646	533
Campinaçu	3 707	2 020	1 687	1 882	974	908	1 825	1 046	779
Campinorte	9 641	4 902	4 739	7 074	3 506	3 568	2 567	1 396	1 171
Campo Alegre de Goiás	4 528	2 366	2 162	2 871	1 448	1 423	1 657	918	739
Campo Limpo de Goiás (1)	-	-	-	-	-	-	-	-	-
Campos Belos	17 047	8 620	8 427	14 207	7 059	7 148	2 840	1 561	1 279
Campos Verdes	8 057	4 204	3 853	7 214	3 736	3 478	843	468	375
Carmo do Rio Verde	7 941	4 060	3 881	5 182	2 575	2 607	2 759	1 485	1 274
Castelândia	3 882	2 072	1 810	3 491	1 840	1 651	391	232	159
Catalão	64 347	32 224	32 123	57 606	28 528	29 078	6 741	3 696	3 045
Caturai	4 330	2 258	2 072	3 117	1 589	1 528	1 213	669	544
Cavalcante	9 150	4 867	4 283	3 654	1 844	1 810	5 496	3 023	2 473
Ceres	22 209	11 082	11 127	18 123	8 921	9 202	4 086	2 161	1 925
Cezarina	6 514	3 369	3 145	4 385	2 228	2 157	2 129	1 141	988
Chapadão do Céu	3 778	1 993	1 785	2 818	1 470	1 348	960	523	437
Cidade Ocidental	40 377	19 837	20 540	34 465	16 777	17 688	5 912	3 060	2 852
Cocalzinho de Goiás	14 626	7 550	7 076	6 000	2 977	3 023	8 626	4 573	4 053
Colinas do Sul	3 702	1 970	1 732	2 249	1 165	1 084	1 453	805	648
Córrego do Ouro	2 973	1 506	1 467	1 609	799	810	1 364	707	657
Corumbá de Goiás	9 679	5 036	4 643	5 597	2 772	2 825	4 082	2 264	1 818
Corumbaíba	6 655	3 473	3 182	4 855	2 424	2 431	1 800	1 049	751
Cristalina	34 116	17 604	16 512	27 569	14 010	13 559	6 547	3 594	2 953
Cristianópolis	2 924	1 493	1 431	2 371	1 172	1 199	553	321	232
Crixás	14 673	7 734	6 939	11 035	5 659	5 376	3 638	2 075	1 563
Cromínia	3 660	1 882	1 778	2 717	1 344	1 373	943	538	405
Cumari	3 105	1 601	1 504	2 301	1 151	1 150	804	450	354
Damianópolis	3 303	1 701	1 602	1 502	760	742	1 801	941	860
Damolândia	2 573	1 356	1 217	1 885	985	900	688	371	317
Davinópolis	2 109	1 125	984	1 294	662	632	815	463	352
Diorama	2 498	1 313	1 185	1 442	729	713	1 056	584	472
Divinópolis de Goiás	5 172	2 734	2 438	2 993	1 515	1 478	2 179	1 219	960
Doverlândia	8 558	4 554	4 004	5 329	2 745	2 584	3 229	1 809	1 420
Edealina	3 803	1 976	1 827	2 466	1 241	1 225	1 337	735	602
Edéia	10 223	5 253	4 970	8 107	4 111	3 996	2 116	1 142	974
Estrela do Norte	3 398	1 717	1 681	2 988	1 490	1 498	410	227	183
Faina	7 419	3 937	3 482	3 698	1 873	1 825	3 721	2 064	1 657
Fazenda Nova	7 093	3 700	3 393	4 623	2 340	2 283	2 470	1 360	1 110
Firminópolis	9 909	4 932	4 977	7 639	3 733	3 906	2 270	1 199	1 071
Flores de Goiás	7 514	3 995	3 519	2 225	1 080	1 145	5 289	2 915	2 374
Formosa	78 651	39 338	39 313	69 285	34 131	35 154	9 366	5 207	4 159
Formoso	5 589	2 840	2 749	4 020	1 997	2 023	1 569	843	726
Gameleira de Goiás (1)	-	-	-	-	-	-	-	-	-
Goianápolis	10 671	5 493	5 178	9 805	5 025	4 780	866	468	398
Goianãra	4 967	2 501	2 466	4 199	2 051	2 148	768	450	318
Goianésia	49 160	24 610	24 550	44 912	22 282	22 630	4 248	2 328	1 920

Tabela 1 - População residente, por situação do domicílio e sexo, segundo os municípios - 2000

(continuação)

Municípios	População residente								
	Total	Homens	Mulheres	Situação do domicílio e sexo					
				Urbana			Rural		
				Total	Homens	Mulheres	Total	Homens	Mulheres
Goiânia	1 093 007	521 055	571 952	1 085 806	517 253	568 553	7 201	3 802	3 399
Goianira	18 719	9 417	9 302	18 064	9 060	9 004	655	357	298
Goiás	27 120	13 665	13 455	19 801	9 606	10 195	7 319	4 059	3 260
Goiatuba	31 130	15 549	15 581	27 806	13 735	14 071	3 324	1 814	1 510
Gouvelândia	4 009	2 105	1 904	2 898	1 493	1 405	1 111	612	499
Guapó	13 863	6 992	6 871	9 916	4 876	5 040	3 947	2 116	1 831
Guaraíta	2 794	1 444	1 350	1 479	756	723	1 315	688	627
Guarani de Goiás	4 678	2 523	2 155	1 708	861	847	2 970	1 662	1 308
Guarinos	2 844	1 493	1 351	1 325	672	653	1 519	821	698
Heitorai	3 445	1 775	1 670	2 289	1 143	1 146	1 156	632	524
Hidrolândia	13 086	6 804	6 282	7 836	3 965	3 871	5 250	2 839	2 411
Hidrolina	4 548	2 331	2 217	3 041	1 517	1 524	1 507	814	693
Iaciara	11 295	5 730	5 565	7 998	3 973	4 025	3 297	1 757	1 540
Inaciolândia	5 239	2 707	2 532	4 058	2 080	1 978	1 181	627	554
Indiara	11 816	6 218	5 598	9 453	4 919	4 534	2 363	1 299	1 064
Inhumas	43 897	21 785	22 112	39 976	19 643	20 333	3 921	2 142	1 779
Ipameri	22 628	11 340	11 288	18 840	9 194	9 646	3 788	2 146	1 642
Ipiranga de Goiás (1)	-	-	-	-	-	-	-	-	-
Iporá	31 300	15 319	15 981	28 192	13 665	14 527	3 108	1 654	1 454
Israelândia	3 004	1 550	1 454	2 297	1 171	1 126	707	379	328
Itaberaí	27 879	14 124	13 755	21 249	10 571	10 678	6 630	3 553	3 077
Itaguari	4 385	2 225	2 160	3 508	1 744	1 764	877	481	396
Itaguaru	5 696	2 914	2 782	4 571	2 297	2 274	1 125	617	508
Itajá	6 572	3 379	3 193	4 149	2 036	2 113	2 423	1 343	1 080
Itapaci	13 931	7 058	6 873	11 950	5 966	5 984	1 981	1 092	889
Itapirapuã	10 856	5 479	5 377	7 462	3 663	3 799	3 394	1 816	1 578
Itapuranga	26 740	13 387	13 353	19 905	9 741	10 164	6 835	3 646	3 189
Itarumã	5 446	2 871	2 575	3 033	1 537	1 496	2 413	1 334	1 079
Itauçu	8 277	4 143	4 134	6 157	2 998	3 159	2 120	1 145	975
Itumbiara	81 430	40 311	41 119	77 123	37 907	39 216	4 307	2 404	1 903
Ivolândia	2 992	1 576	1 416	1 535	778	757	1 457	798	659
Jandaia	6 342	3 308	3 034	4 021	2 022	1 999	2 321	1 286	1 035
Jaraguá	33 284	16 988	16 296	24 673	12 309	12 364	8 611	4 679	3 932
Jataí	75 451	37 626	37 825	68 821	33 883	34 938	6 630	3 743	2 887
Jaupaci	3 154	1 640	1 514	2 513	1 286	1 227	641	354	287
Jesúpolis	2 123	1 151	972	1 509	812	697	614	339	275
Joviânia	6 904	3 546	3 358	5 978	3 043	2 935	926	503	423
Jussara	20 034	10 046	9 988	15 626	7 718	7 908	4 408	2 328	2 080
Lagoa Santa (1)	-	-	-	-	-	-	-	-	-
Leopoldo de Bulhões	7 766	4 041	3 725	4 704	2 362	2 342	3 062	1 679	1 383
Luziânia	141 082	70 789	70 293	130 165	64 782	65 383	10 917	6 007	4 910
Mairipotaba	2 403	1 268	1 135	1 488	758	730	915	510	405
Mambaí	4 838	2 535	2 303	3 017	1 553	1 464	1 821	982	839
Mara Rosa	11 939	6 105	5 834	8 338	4 106	4 232	3 601	1 999	1 602
Marzagão	1 920	955	965	1 661	819	842	259	136	123
Matrinchã	4 520	2 348	2 172	3 254	1 658	1 596	1 266	690	576
Maurilândia	8 969	4 662	4 307	8 437	4 352	4 085	532	310	222
Mimoso de Goiás	2 801	1 474	1 327	1 186	600	586	1 615	874	741
Minaçu	33 608	17 239	16 369	28 911	14 641	14 270	4 697	2 598	2 099
Mineiros	39 024	19 691	19 333	34 660	17 238	17 422	4 364	2 453	1 911
Moiporá	2 023	1 062	961	1 293	665	628	730	397	333

**Tabela 1 - População residente, por situação do domicílio e sexo,
segundo os municípios - 2000**

(continuação)

Municípios	População residente								
	Total	Homens	Mulheres	Situação do domicílio e sexo					
				Urbana			Rural		
				Total	Homens	Mulheres	Total	Homens	Mulheres
Monte Alegre de Goiás	6 892	3 622	3 270	2 746	1 381	1 365	4 146	2 241	1 905
Montes Claros de Goiás	7 991	4 116	3 875	4 759	2 404	2 355	3 232	1 712	1 520
Montividiu	7 736	4 052	3 684	5 410	2 777	2 633	2 326	1 275	1 051
Montividiu do Norte	3 789	2 025	1 764	1 231	598	633	2 558	1 427	1 131
Morrinhos	36 990	18 546	18 444	30 929	15 204	15 725	6 061	3 342	2 719
Morro Agudo de Goiás	2 489	1 266	1 223	1 584	767	817	905	499	406
Mossâmedes	5 798	3 046	2 752	3 595	1 852	1 743	2 203	1 194	1 009
Mozarlândia	11 186	5 776	5 410	9 675	4 930	4 745	1 511	846	665
Mundo Novo	8 109	4 272	3 837	4 829	2 432	2 397	3 280	1 840	1 440
Mutunópolis	3 958	2 062	1 896	2 776	1 404	1 372	1 182	658	524
Nazário	6 631	3 380	3 251	5 871	2 962	2 909	760	418	342
Nerópolis	18 578	9 254	9 324	17 253	8 550	8 703	1 325	704	621
Niquelândia	38 573	19 961	18 612	26 578	13 335	13 243	11 995	6 626	5 369
Nova América	2 185	1 154	1 031	1 428	734	694	757	420	337
Nova Aurora	1 927	1 030	897	1 663	882	781	264	148	116
Nova Crixás	11 061	5 883	5 178	7 048	3 629	3 419	4 013	2 254	1 759
Nova Glória	8 944	4 525	4 419	5 688	2 828	2 860	3 256	1 697	1 559
Nova Iguaçu de Goiás	2 746	1 434	1 312	1 626	809	817	1 120	625	495
Nova Roma	3 717	1 985	1 732	1 341	668	673	2 376	1 317	1 059
Nova Veneza	6 414	3 304	3 110	5 354	2 729	2 625	1 060	575	485
Novo Brasil	4 181	2 145	2 036	2 571	1 268	1 303	1 610	877	733
Novo Gama	74 380	36 670	37 710	73 026	35 918	37 108	1 354	752	602
Novo Planalto	3 432	1 820	1 612	2 925	1 527	1 398	507	293	214
Orizona	13 067	6 860	6 207	6 382	3 122	3 260	6 685	3 738	2 947
Ouro Verde de Goiás	4 358	2 268	2 090	2 565	1 307	1 258	1 793	961	832
Ouvidor	4 271	2 265	2 006	3 384	1 774	1 610	887	491	396
Padre Bernardo	21 514	11 069	10 445	13 272	6 642	6 630	8 242	4 427	3 815
Palestina de Goiás	3 307	1 696	1 611	1 820	897	923	1 487	799	688
Palmeiras de Goiás	17 822	9 076	8 746	13 500	6 704	6 796	4 322	2 372	1 950
Palmelo	2 309	1 156	1 153	2 200	1 093	1 107	109	63	46
Palminópolis	3 561	1 819	1 742	2 257	1 130	1 127	1 304	689	615
Panamá	2 776	1 460	1 316	1 943	995	948	833	465	368
Paranaiguara	8 192	4 076	4 116	7 229	3 562	3 667	963	514	449
Paraúna	10 834	5 537	5 297	7 686	3 816	3 870	3 148	1 721	1 427
Perolândia	2 791	1 460	1 331	1 700	871	829	1 091	589	502
Petrolina de Goiás	10 381	5 318	5 063	6 437	3 185	3 252	3 944	2 133	1 811
Pilar de Goiás	3 339	1 809	1 530	1 200	624	576	2 139	1 185	954
Piracanjuba	23 557	12 173	11 384	16 177	8 049	8 128	7 380	4 124	3 256
Piranhas	12 287	6 226	6 061	10 009	4 983	5 026	2 278	1 243	1 035
Pirenópolis	21 245	11 049	10 196	12 475	6 220	6 255	8 770	4 829	3 941
Pires do Rio	26 229	12 948	13 281	24 473	11 966	12 507	1 756	982	774
Planaltina	73 718	36 688	37 030	70 127	34 625	35 502	3 591	2 063	1 528
Pontalina	16 556	8 329	8 227	13 382	6 576	6 806	3 174	1 753	1 421
Porangatu	39 593	19 915	19 678	33 423	16 518	16 905	6 170	3 397	2 773
Porteirão	2 823	1 480	1 343	2 436	1 280	1 156	387	200	187
Portelândia	3 696	1 959	1 737	2 817	1 474	1 343	879	485	394
Posse	25 696	12 982	12 714	18 388	9 083	9 305	7 308	3 899	3 409
Professor Jamil	3 403	1 782	1 621	2 177	1 090	1 087	1 226	692	534
Quirinópolis	36 512	18 262	18 250	30 822	15 149	15 673	5 690	3 113	2 577
Rialma	10 210	4 990	5 220	9 156	4 424	4 732	1 054	566	488
Rianópolis	4 364	2 222	2 142	3 730	1 879	1 851	634	343	291

**Tabela 1 - População residente, por situação do domicílio e sexo,
segundo os municípios - 2000**

(conclusão)

Municípios	População residente								
	Total	Homens	Mulheres	Situação do domicílio e sexo					
				Urbana			Rural		
				Total	Homens	Mulheres	Total	Homens	Mulheres
Rio Quente	2 097	1 117	980	1 648	872	776	449	245	204
Rio Verde	116 552	58 500	58 052	106 079	52 772	53 307	10 473	5 728	4 745
Rubiataba	18 087	9 002	9 085	15 206	7 451	7 755	2 881	1 551	1 330
Sanclerlândia	7 530	3 920	3 610	5 765	2 934	2 831	1 765	986	779
Santa Bárbara de Goiás	4 963	2 512	2 451	4 233	2 120	2 113	730	392	338
Santa Cruz de Goiás	3 470	1 867	1 603	1 043	522	521	2 427	1 345	1 082
Santa Fé de Goiás	4 083	2 119	1 964	3 112	1 602	1 510	971	517	454
Santa Helena de Goiás	34 545	17 390	17 155	32 349	16 185	16 164	2 196	1 205	991
Santa Isabel	3 592	1 881	1 711	1 255	641	614	2 337	1 240	1 097
Santa Rita do Araguaia	5 087	2 602	2 485	4 628	2 340	2 288	459	262	197
Sta. Rita do Novo Destino	3 025	1 623	1 402	1 043	550	493	1 982	1 073	909
Santa Rosa de Goiás	3 548	1 836	1 712	2 297	1 147	1 150	1 251	689	562
Santa Tereza de Goiás	4 697	2 409	2 288	3 920	1 988	1 932	777	421	356
Santa Terezinha de Goiás	12 015	6 135	5 880	8 871	4 434	4 437	3 144	1 701	1 443
Santo Antônio da Barra	4 052	2 176	1 876	3 291	1 755	1 536	761	421	340
Santo Antônio de Goiás	3 106	1 602	1 504	2 564	1 315	1 249	542	287	255
Sto. Antônio do Descoberto	51 897	26 128	25 769	48 398	24 258	24 140	3 499	1 870	1 629
São Domingos	9 636	5 030	4 606	4 434	2 203	2 231	5 202	2 827	2 375
São Francisco de Goiás	6 028	3 122	2 906	4 041	2 035	2 006	1 987	1 087	900
São João D'Aliança	6 736	3 561	3 175	4 188	2 110	2 078	2 548	1 451	1 097
São João da Paraúna	2 024	1 051	973	1 357	683	674	667	368	299
São Luis de Montes Belos	26 383	12 962	13 421	22 271	10 806	11 465	4 112	2 156	1 956
São Luiz do Norte	4 089	2 121	1 968	3 123	1 600	1 523	966	521	445
São Miguel do Araguaia	22 793	11 640	11 153	18 053	9 027	9 026	4 740	2 613	2 127
S. Miguel do Passa Quatro	3 481	1 865	1 616	1 501	779	722	1 980	1 086	894
São Patrício	1 835	940	895	827	413	414	1 008	527	481
São Simão	13 552	6 879	6 673	13 277	6 734	6 543	275	145	130
Senador Canedo	53 105	26 591	26 514	50 442	25 164	25 278	2 663	1 427	1 236
Serranópolis	6 447	3 465	2 982	4 095	2 088	2 007	2 352	1 377	975
Silvânia	20 339	10 605	9 734	10 353	5 076	5 277	9 986	5 529	4 457
Simolândia	6 219	3 145	3 074	5 199	2 587	2 612	1 020	558	462
Sítio D'Abadia	2 681	1 443	1 238	852	425	427	1 829	1 018	811
Taquaral de Goiás	3 587	1 877	1 710	2 367	1 199	1 168	1 220	678	542
Teresina de Goiás	2 585	1 328	1 257	1 775	887	888	810	441	369
Terezópolis de Goiás	5 083	2 586	2 497	3 616	1 813	1 803	1 467	773	694
Três Ranchos	2 831	1 470	1 361	2 276	1 154	1 122	555	316	239
Trindade	81 457	40 169	41 288	78 199	38 408	39 791	3 258	1 761	1 497
Trombas	3 434	1 819	1 615	2 510	1 275	1 235	924	544	380
Turvânia	5 134	2 624	2 510	3 993	2 021	1 972	1 141	603	538
Turvelândia	3 524	1 882	1 642	2 289	1 214	1 075	1 235	668	567
Uirapuru	3 043	1 614	1 429	1 405	718	687	1 638	896	742
Uruaçu	33 530	16 590	16 940	30 119	14 702	15 417	3 411	1 888	1 523
Uruana	13 938	6 992	6 946	10 919	5 380	5 539	3 019	1 612	1 407
Urutaí	3 104	1 604	1 500	2 213	1 087	1 126	891	517	374
Valparaíso de Goiás	94 856	46 313	48 543	94 856	46 313	48 543	-	-	-
Varjão	3 519	1 798	1 721	2 219	1 088	1 131	1 300	710	590
Vianópolis	11 300	5 766	5 534	7 723	3 826	3 897	3 577	1 940	1 637
Vicentinópolis	6 015	3 127	2 888	4 927	2 542	2 385	1 088	585	503
Vila Boa	3 287	1 679	1 608	2 702	1 346	1 356	585	333	252
Vila Propício	4 492	2 368	2 124	1 174	589	585	3 318	1 779	1 539

Fonte: IBGE

Elaboração: SEPLAN-GO / SEPIN / Gerência de Estatísticas Socioeconômicas - 2003

(1) Município instalado em 1º /01/2001

Tabela 1A - Municípios instalados em 1º de janeiro de 2001

Municípios	População residente	Município de origem
1 Campo Limpo de Goiás	4 690	Anápolis
2 Gameleira de Goiás	2 594	Silvânia
3 Ipiranga de Goiás	2 808	Ceres
4 Lagoa Santa	920	Itajá

Fonte: IBGE

Elaboração: SEPLAN-GO / SEPIN / Gerência de Estatísticas Socioeconômicas - 2003

**Tabela 2 - População residente por grupos de idade e sexo,
segundo os municípios - 2000**

(continua)

Municípios e sexo	População residente por grupos de idade									
	0a 4 anos	5a 9 anos	10a 19 anos	20a 29 anos	30a 39 anos	40a 49 anos	50a 59 anos	60a 69 anos	70a 79 anos	80 anos ou mais
ESTADODEGOIÁS	482 645	486 892	1 018 046	954 123	796 262	558 427	348 017	217 013	103 402	38 401
Homens	246 181	248 159	513 323	470 482	389 475	275 175	173 824	107 169	50 980	17 670
Mulheres	236 464	238 733	504 723	483 641	406 787	283 252	174 193	109 844	52 422	20 731
Abadia de Goiás	518	540	1 020	891	763	570	327	214	105	23
Homens	263	271	527	434	393	278	174	119	53	10
Mulheres	255	269	493	457	370	292	153	95	52	13
Abadiânia	1 209	1 137	2 124	2 072	1 770	1 220	882	643	294	101
Homens	600	589	1 080	1 079	915	656	448	350	173	48
Mulheres	609	548	1 044	993	855	564	434	293	121	53
Acreúna	1 804	1 787	3 811	3 437	3 017	2 024	1 243	733	331	114
Homens	893	911	1 916	1 740	1 536	1 079	654	390	186	56
Mulheres	911	876	1 895	1 697	1 481	945	589	343	145	58
Adelândia	220	234	505	404	351	304	206	141	73	22
Homens	117	113	259	214	170	168	108	80	45	10
Mulheres	103	121	246	190	181	136	98	61	28	12
Água Fria de Goiás	461	466	1 001	768	649	463	349	210	72	30
Homens	220	267	536	417	354	280	199	125	43	16
Mulheres	241	199	465	351	295	183	150	85	29	14
Água Limpa	211	205	387	363	347	250	223	123	62	29
Homens	113	99	194	172	189	133	118	72	34	14
Mulheres	98	106	193	191	158	117	105	51	28	15
Águas Lindas de Goiás	16 601	13 890	19 638	23 268	18 063	7 644	3 934	1 832	646	230
Homens	8 412	7 114	9 595	11 232	9 308	4 065	2 025	965	338	110
Mulheres	8 189	6 776	10 043	12 036	8 755	3 579	1 909	867	308	120
Alexânia	2 196	2 095	4 141	3 745	2 762	2 008	1 422	1 013	486	179
Homens	1 122	1 086	2 077	1 892	1 348	985	733	505	251	94
Mulheres	1 074	1 009	2 064	1 853	1 414	1 023	689	508	235	85
Aloândia	166	167	341	351	321	257	221	157	97	50
Homens	84	88	180	179	162	134	118	77	55	27
Mulheres	82	79	161	172	159	123	103	80	42	23
Alto Horizonte	245	246	512	455	413	278	207	123	62	23
Homens	117	132	289	222	229	156	103	70	38	11
Mulheres	128	114	223	233	184	122	104	53	24	12
Alto Paraíso de Goiás	736	703	1 531	1 088	834	628	335	203	87	37
Homens	376	379	799	569	437	334	181	97	51	17
Mulheres	360	324	732	519	397	294	154	106	36	20

**Tabela 2 - População residente por grupos de idade e sexo,
segundo os municípios - 2000**

(continuação)

Municípios e sexo	População residente por grupos de idade									
	0 a 4 anos	5 a 9 anos	10 a 19 anos	20 a 29 anos	30 a 39 anos	40 a 49 anos	50 a 59 anos	60 a 69 anos	70 a 79 anos	80 anos ou mais
Alvorada do Norte	778	799	1 886	1 346	1 019	723	461	333	145	70
Homens	407	406	920	700	508	369	226	166	76	29
Mulheres	371	393	966	646	511	354	235	167	69	41
Amaralina	277	353	664	455	494	361	224	152	80	14
Homens	143	186	338	246	259	194	136	95	48	6
Mulheres	134	167	326	209	235	167	88	57	32	8
Americano do Brasil	426	418	984	841	749	601	403	310	148	53
Homens	217	216	531	422	378	301	216	154	84	24
Mulheres	209	202	453	419	371	300	187	156	64	29
Amorinópolis	303	352	776	706	666	511	378	280	122	51
Homens	152	175	401	354	351	271	191	135	73	31
Mulheres	151	177	375	352	315	240	187	145	49	20
Anápolis	26 813	26 784	57 252	53 943	46 714	34 160	20 748	12 821	6 540	2 310
Homens	13 706	13 587	28 749	26 334	22 274	16 257	9 815	5 757	3 020	986
Mulheres	13 107	13 197	28 503	27 609	24 440	17 903	10 933	7 064	3 520	1 324
Anhanguera	66	79	175	150	125	113	91	53	34	9
Homens	33	32	103	68	71	58	41	29	17	5
Mulheres	33	47	72	82	54	55	50	24	17	4
Anicuns	1 503	1 779	3 678	3 406	3 017	2 212	1 518	985	476	180
Homens	768	887	1 941	1 754	1 535	1 127	767	504	242	83
Mulheres	735	892	1 737	1 652	1 482	1 085	751	481	234	97
Aparecida de Goiânia	37 056	35 977	70 560	69 143	56 417	34 987	17 813	9 422	3 791	1 226
Homens	18 908	18 361	35 492	34 023	27 382	17 023	8 832	4 569	1 784	542
Mulheres	18 148	17 616	35 068	35 120	29 035	17 964	8 981	4 853	2 007	684
Aparecida do Rio Doce	223	246	478	427	369	257	187	120	67	28
Homens	119	119	220	225	192	138	94	70	35	16
Mulheres	104	127	258	202	177	119	93	50	32	12
Aporé	302	335	720	549	587	384	280	175	70	25
Homens	140	180	381	249	316	221	151	103	43	15
Mulheres	162	155	339	300	271	163	129	72	27	10
Araçu	334	368	812	711	626	466	362	287	118	43
Homens	168	184	425	336	323	243	177	139	59	22
Mulheres	166	184	387	375	303	223	185	148	59	21
Aragarças	1 551	1 632	3 402	3 310	2 558	1 820	1 093	706	343	177
Homens	762	841	1 690	1 663	1 263	895	552	366	192	91
Mulheres	789	791	1 712	1 647	1 295	925	541	340	151	86
Aragoiânia	598	636	1 224	1 137	985	758	524	327	181	54
Homens	296	315	607	565	476	397	290	170	100	32
Mulheres	302	321	617	572	509	361	234	157	81	22
Araguapaz	665	727	1 624	1 352	1 118	784	544	317	127	52
Homens	368	376	799	722	567	419	292	181	73	26
Mulheres	297	351	825	630	551	365	252	136	54	26
Arenópolis	311	388	714	698	653	495	373	230	107	30
Homens	155	208	393	341	339	254	197	149	62	18
Mulheres	156	180	321	357	314	241	176	81	45	12
Aruanã	568	559	1 106	944	760	540	295	194	91	38
Homens	289	293	551	485	397	286	166	119	53	22
Mulheres	279	266	555	459	363	254	129	75	38	16

**Tabela 2 - População residente por grupos de idade e sexo,
segundo os municípios - 2000**

(continuação)

Municípios e sexo	População residente por grupos de idade									
	0 a 4 anos	5 a 9 anos	10 a 19 anos	20 a 29 anos	30 a 39 anos	40 a 49 anos	50 a 59 anos	60 a 69 anos	70 a 79 anos	80 anos ou mais
Aurilândia	258	368	841	639	661	530	421	280	166	71
Homens	136	183	440	317	330	254	211	136	94	41
Mulheres	122	185	401	322	331	276	210	144	72	30
Avelinópolis	188	211	537	424	391	302	216	156	68	14
Homens	92	101	274	203	195	161	115	78	44	5
Mulheres	96	110	263	221	196	141	101	78	24	9
Baliza	189	226	453	349	326	261	219	157	68	22
Homens	99	107	236	171	183	138	133	99	48	14
Mulheres	90	119	217	178	143	123	86	58	20	8
Barro Alto	590	634	1 355	1 040	940	650	470	346	165	61
Homens	303	311	669	525	463	334	243	174	91	34
Mulheres	287	323	686	515	477	316	227	172	74	27
Bela Vista de Goiás	1 618	1 800	3 757	3 420	3 052	2 212	1 572	1 039	525	215
Homens	810	945	1 951	1 775	1 596	1 127	813	547	257	102
Mulheres	808	855	1 806	1 645	1 456	1 085	759	492	268	113
Bom Jardim de Goiás	680	757	1 489	1 482	1 198	978	689	460	248	87
Homens	349	393	784	745	608	502	370	256	146	44
Mulheres	331	364	705	737	590	476	319	204	102	43
Bom Jesus de Goiás	1 536	1 651	3 045	3 015	2 738	1 896	1 162	747	350	117
Homens	779	825	1 551	1 536	1 373	1 005	616	387	208	53
Mulheres	757	826	1 494	1 479	1 365	891	546	360	142	64
Bonfinópolis	535	529	1 133	1 013	822	553	374	221	128	45
Homens	283	282	592	524	412	296	180	111	77	24
Mulheres	252	247	541	489	410	257	194	110	51	21
Bonópolis	272	310	527	494	329	274	189	123	55	25
Homens	127	149	279	269	168	144	124	70	37	16
Mulheres	145	161	248	225	161	130	65	53	18	9
Brazabranes	207	297	560	464	475	291	240	129	88	21
Homens	107	149	296	239	235	148	123	64	55	11
Mulheres	100	148	264	225	240	143	117	65	33	10
Britânia	472	519	1 145	952	818	565	395	247	119	47
Homens	232	266	563	509	398	272	217	129	71	24
Mulheres	240	253	582	443	420	293	178	118	48	23
Buriti Alegre	704	744	1 482	1 382	1 340	1 004	856	689	380	137
Homens	369	384	746	687	663	499	434	335	191	71
Mulheres	335	360	736	695	677	505	422	354	189	66
Buriti de Goiás	212	242	577	414	464	293	219	144	65	29
Homens	118	126	301	212	225	167	103	84	36	12
Mulheres	94	116	276	202	239	126	116	60	29	17
Buritinópolis	336	418	907	521	425	311	234	138	62	31
Homens	175	191	481	283	221	159	114	77	34	16
Mulheres	161	227	426	238	204	152	120	61	28	15
Cabeceiras	755	708	1 541	1 228	920	700	461	266	122	57
Homens	384	355	798	652	489	363	260	145	68	24
Mulheres	371	353	743	576	431	337	201	121	54	33
Cachoeira Alta	738	741	1 647	1 445	1 348	1 017	771	552	268	119
Homens	402	399	856	755	659	528	405	306	159	55
Mulheres	336	342	791	690	689	489	366	246	109	64

Tabela 2 - População residente por grupos de idade e sexo, segundo os municípios - 2000

(continuação)

Municípios e sexo	População residente por grupos de idade									
	0 a 4 anos	5 a 9 anos	10 a 19 anos	20 a 29 anos	30 a 39 anos	40 a 49 anos	50 a 59 anos	60 a 69 anos	70 a 79 anos	80 anos ou mais
Cachoeira de Goiás	149	142	284	252	239	163	120	92	41	16
Homens	86	71	156	119	135	83	62	45	21	6
Mulheres	63	71	128	133	104	80	58	47	20	10
Cachoeira Dourada	702	783	1 703	1 451	1 382	971	690	500	254	89
Homens	363	413	887	743	683	501	372	260	147	47
Mulheres	339	370	816	708	699	470	318	240	107	42
Caçu	821	929	2 031	1 817	1 642	1 301	929	658	314	133
Homens	436	464	1 016	902	796	656	489	357	180	74
Mulheres	385	465	1 015	915	846	645	440	301	134	59
Caiapônia	1 249	1 433	2 817	2 523	2 373	1 695	1 260	772	385	166
Homens	606	720	1 408	1 285	1 165	883	677	402	207	79
Mulheres	643	713	1 409	1 238	1 208	812	583	370	178	87
Caldas Novas	4 969	4 908	9 856	9 887	8 349	5 433	3 268	1 884	804	302
Homens	2 556	2 529	4 932	4 947	4 179	2 719	1 676	939	407	135
Mulheres	2 413	2 379	4 924	4 940	4 170	2 714	1 592	945	397	167
Caldazinha	242	272	553	569	397	327	251	155	69	24
Homens	128	132	310	314	221	155	137	84	41	16
Mulheres	114	140	243	255	176	172	114	71	28	8
Campestre de Goiás	323	322	622	552	513	317	276	154	62	26
Homens	160	170	333	279	267	176	149	92	31	13
Mulheres	163	152	289	273	246	141	127	62	31	13
Campinaçu	343	372	770	630	530	421	327	209	89	16
Homens	176	207	415	333	289	223	184	125	58	10
Mulheres	167	165	355	297	241	198	143	84	31	6
Campinorte	896	903	2 071	1 655	1 483	1 154	687	467	249	76
Homens	447	464	1 057	835	728	586	364	251	132	38
Mulheres	449	439	1 014	820	755	568	323	216	117	38
Campo Alegre de Goiás	415	403	838	854	742	528	358	247	107	36
Homens	221	205	413	460	382	271	203	135	57	19
Mulheres	194	198	425	394	360	257	155	112	50	17
Campo Limpo de Goiás (1)	-	-	-	-	-	-	-	-	-	-
Homens	-	-	-	-	-	-	-	-	-	-
Mulheres	-	-	-	-	-	-	-	-	-	-
Campos Belos	1 720	1 918	4 431	2 920	2 281	1 616	1 016	654	374	117
Homens	892	973	2 256	1 427	1 105	883	526	312	189	57
Mulheres	828	945	2 175	1 493	1 176	733	490	342	185	60
Campos Verdes	843	929	1 817	1 352	1 296	850	506	285	136	43
Homens	430	486	937	669	654	475	282	163	79	29
Mulheres	413	443	880	683	642	375	224	122	57	14
Carmo do Rio Verde	668	721	1 472	1 342	1 260	991	701	470	258	58
Homens	336	383	791	663	631	504	369	228	131	24
Mulheres	332	338	681	679	629	487	332	242	127	34
Castelândia	358	365	801	693	582	447	258	224	120	34
Homens	182	200	428	360	294	241	140	136	73	18
Mulheres	176	165	373	333	288	206	118	88	47	16
Catalão	5 107	5 468	12 797	12 010	10 504	8 185	5 047	3 172	1 525	532
Homens	2 617	2 798	6 559	5 997	5 188	4 052	2 549	1 528	716	220
Mulheres	2 490	2 670	6 238	6 013	5 316	4 133	2 498	1 644	809	312

Tabela 2 - População residente por grupos de idade e sexo, segundo os municípios - 2000

(continuação)

Municípios e sexo	População residente por grupos de idade									
	0 a 4 anos	5 a 9 anos	10 a 19 anos	20 a 29 anos	30 a 39 anos	40 a 49 anos	50 a 59 anos	60 a 69 anos	70 a 79 anos	80 anos ou mais
Caturai	357	415	885	768	711	502	331	241	93	27
Homens	185	213	465	420	368	252	158	133	50	14
Mulheres	172	202	420	348	343	250	173	108	43	13
Cavalcante	1 230	1 264	2 167	1 248	1 069	840	598	466	171	97
Homens	634	643	1 156	675	568	435	331	271	104	50
Mulheres	596	621	1 011	573	501	405	267	195	67	47
Ceres	1 737	1 985	4 337	3 792	3 658	2 817	1 761	1 238	673	211
Homens	902	1 014	2 239	1 912	1 734	1 374	866	605	336	100
Mulheres	835	971	2 098	1 880	1 924	1 443	895	633	337	111
Cezarina	566	666	1 291	1 191	1 050	674	510	357	148	61
Homens	280	358	672	598	529	352	282	192	76	30
Mulheres	286	308	619	593	521	322	228	165	72	31
Chapadão do Céu	412	470	742	748	790	373	152	60	26	5
Homens	211	258	371	373	420	228	81	35	15	1
Mulheres	201	212	371	375	370	145	71	25	11	4
Cidade Ocidental	4 870	4 405	8 649	8 234	6 508	4 171	1 954	984	445	157
Homens	2 508	2 250	4 248	4 038	3 115	2 005	936	463	201	73
Mulheres	2 362	2 155	4 401	4 196	3 393	2 166	1 018	521	244	84
Cocalzinho de Goiás	1 613	1 506	3 258	2 792	2 008	1 463	968	607	288	123
Homens	823	784	1 688	1 432	1 004	748	528	316	150	77
Mulheres	790	722	1 570	1 360	1 004	715	440	291	138	46
Colinas do Sul	423	460	867	602	442	361	255	187	69	36
Homens	215	237	463	304	224	191	152	114	46	24
Mulheres	208	223	404	298	218	170	103	73	23	12
Córrego do Ouro	227	279	552	511	472	368	291	186	56	31
Homens	101	141	290	253	236	190	147	105	30	13
Mulheres	126	138	262	258	236	178	144	81	26	18
Corumbá de Goiás	946	913	2 113	1 676	1 312	1 035	773	523	269	119
Homens	499	487	1 105	872	681	523	418	260	146	45
Mulheres	447	426	1 008	804	631	512	355	263	123	74
Corumbaíba	568	630	1 166	1 186	1 049	780	597	387	201	91
Homens	276	348	580	606	553	416	332	217	102	43
Mulheres	292	282	586	580	496	364	265	170	99	48
Cristalina	4 063	3 763	7 170	6 560	5 116	3 499	1 947	1 175	585	238
Homens	2 096	1 940	3 692	3 363	2 595	1 858	1 050	617	294	99
Mulheres	1 967	1 823	3 478	3 197	2 521	1 641	897	558	291	139
Cristianópolis	240	274	545	490	481	322	241	178	104	49
Homens	115	135	285	251	252	163	125	93	53	21
Mulheres	125	139	260	239	229	159	116	85	51	28
Crixás	1 333	1 442	3 016	2 623	2 411	1 631	1 079	710	292	136
Homens	705	734	1 580	1 311	1 299	890	575	418	159	63
Mulheres	628	708	1 436	1 312	1 112	741	504	292	133	73
Cromínia	297	295	684	646	511	459	333	265	119	51
Homens	139	157	358	340	266	227	174	139	57	25
Mulheres	158	138	326	306	245	232	159	126	62	26
Cumari	245	254	550	480	495	366	323	218	123	51
Homens	130	124	277	256	259	201	158	108	63	25
Mulheres	115	130	273	224	236	165	165	110	60	26

Tabela 2 - População residente por grupos de idade e sexo, segundo os municípios - 2000

(continuação)

Municípios e sexo	População residente por grupos de idade									
	0 a 4 anos	5 a 9 anos	10 a 19 anos	20 a 29 anos	30 a 39 anos	40 a 49 anos	50 a 59 anos	60 a 69 anos	70 a 79 anos	80 anos ou mais
Damianópolis	270	357	845	543	408	363	233	161	89	34
Homens	128	172	447	284	214	180	127	88	49	12
Mulheres	142	185	398	259	194	183	106	73	40	22
Damolândia	182	225	526	384	447	353	226	132	76	22
Homens	99	125	286	205	215	191	121	62	44	8
Mulheres	83	100	240	179	232	162	105	70	32	14
Davinópolis	159	187	365	374	296	300	211	154	43	20
Homens	86	96	188	202	154	164	128	83	17	7
Mulheres	73	91	177	172	142	136	83	71	26	13
Diorama	178	239	468	396	418	294	253	157	75	20
Homens	89	132	248	188	217	165	139	88	40	7
Mulheres	89	107	220	208	201	129	114	69	35	13
Divinópolis de Goiás	493	541	1 377	835	653	483	370	244	123	53
Homens	247	299	724	464	344	248	189	132	62	25
Mulheres	246	242	653	371	309	235	181	112	61	28
Doverlândia	790	848	1 740	1 592	1 321	961	688	405	164	49
Homens	402	452	909	796	698	523	411	237	99	27
Mulheres	388	396	831	796	623	438	277	168	65	22
Edealina	333	329	700	675	571	462	311	258	116	48
Homens	179	156	356	355	295	240	156	143	73	23
Mulheres	154	173	344	320	276	222	155	115	43	25
Edéia	945	966	1 907	1 908	1 704	1 183	784	522	222	82
Homens	475	500	975	954	887	613	401	296	109	43
Mulheres	470	466	932	954	817	570	383	226	113	39
Estrela do Norte	312	309	728	561	521	396	259	191	84	37
Homens	144	160	375	272	266	203	133	101	45	18
Mulheres	168	149	353	289	255	193	126	90	39	19
Faina	650	636	1 491	1 404	1 112	815	664	394	176	77
Homens	345	334	760	735	605	434	362	223	102	37
Mulheres	305	302	731	669	507	381	302	171	74	40
Fazenda Nova	573	652	1 333	1 125	1 190	868	679	427	174	72
Homens	275	336	712	585	607	464	358	222	102	39
Mulheres	298	316	621	540	583	404	321	205	72	33
Firminópolis	708	873	1 866	1 638	1 535	1 251	902	670	338	128
Homens	345	420	977	804	762	609	434	337	181	63
Mulheres	363	453	889	834	773	642	468	333	157	65
Flores de Goiás	924	920	1 833	1 154	1 053	764	494	267	80	25
Homens	449	449	965	609	550	449	306	158	49	11
Mulheres	475	471	868	545	503	315	188	109	31	14
Formosa	8 557	8 499	18 140	14 804	11 525	7 797	4 578	2 833	1 374	544
Homens	4 344	4 378	9 226	7 246	5 645	3 924	2 290	1 386	672	227
Mulheres	4 213	4 121	8 914	7 558	5 880	3 873	2 288	1 447	702	317
Formoso	486	551	1 167	927	905	604	395	317	171	66
Homens	242	280	590	465	466	288	214	168	93	34
Mulheres	244	271	577	462	439	316	181	149	78	32
Gameleira de Goiás (1)	-	-	-	-	-	-	-	-	-	-
Homens	-	-	-	-	-	-	-	-	-	-
Mulheres	-	-	-	-	-	-	-	-	-	-

**Tabela 2 - População residente por grupos de idade e sexo,
segundo os municípios - 2000**

(continuação)

Municípios e sexo	População residente por grupos de idade									
	0 a 4 anos	5 a 9 anos	10 a 19 anos	20 a 29 anos	30 a 39 anos	40 a 49 anos	50 a 59 anos	60 a 69 anos	70 a 79 anos	80 anos ou mais
Goianápolis	1 112	1 138	2 243	2 104	1 690	1 027	683	439	161	74
Homens	551	580	1 115	1 130	910	516	344	221	91	35
Mulheres	561	558	1 128	974	780	511	339	218	70	39
Goianãpolis	345	387	882	799	756	602	566	360	197	73
Homens	174	209	450	418	357	315	283	167	97	31
Mulheres	171	178	432	381	399	287	283	193	100	42
Goianésia	4 540	4 832	10 096	8 888	7 943	5 469	3 479	2 286	1 149	478
Homens	2 330	2 434	5 174	4 383	3 917	2 673	1 744	1 137	577	241
Mulheres	2 210	2 398	4 922	4 505	4 026	2 796	1 735	1 149	572	237
Goianã	90 720	91 223	216 387	225 528	179 139	134 275	79 551	45 493	22 314	8 377
Homens	46 184	46 170	106 391	107 636	83 382	61 636	36 919	20 166	9 324	3 247
Mulheres	44 536	45 053	109 996	117 892	95 757	72 639	42 632	25 327	12 990	5 130
Goianã	1 980	1 891	3 811	3 675	2 955	2 087	1 156	745	299	120
Homens	1 007	950	1 948	1 840	1 448	1 031	588	387	153	65
Mulheres	973	941	1 863	1 835	1 507	1 056	568	358	146	55
Goianã	2 281	2 388	5 587	4 639	4 361	3 149	2 171	1 495	754	295
Homens	1 151	1 202	2 881	2 356	2 172	1 613	1 071	719	382	118
Mulheres	1 130	1 186	2 706	2 283	2 189	1 536	1 100	776	372	177
Goianã	2 565	2 836	5 898	5 461	5 023	3 758	2 570	1 851	877	291
Homens	1 335	1 425	2 957	2 724	2 451	1 843	1 302	935	438	139
Mulheres	1 230	1 411	2 941	2 737	2 572	1 915	1 268	916	439	152
Gourelândia	302	363	827	692	656	461	350	221	104	33
Homens	155	187	414	343	331	259	203	130	64	19
Mulheres	147	176	413	349	325	202	147	91	40	14
Guapó	1 411	1 416	2 699	2 535	2 094	1 482	1 108	676	322	120
Homens	676	692	1 367	1 297	1 080	741	568	348	160	63
Mulheres	735	724	1 332	1 238	1 014	741	540	328	162	57
Guaraã	193	271	570	473	503	308	226	160	68	22
Homens	87	142	303	245	268	154	106	90	37	12
Mulheres	106	129	267	228	235	154	120	70	31	10
Guaraã de Goianã	445	507	1 191	750	562	505	344	212	128	34
Homens	226	267	643	422	298	267	197	116	69	18
Mulheres	219	240	548	328	264	238	147	96	59	16
Guarinos	201	242	618	492	470	309	249	154	80	29
Homens	96	110	320	267	254	163	136	80	58	9
Mulheres	105	132	298	225	216	146	113	74	22	20
Heitorã	313	308	695	545	578	371	294	210	103	28
Homens	163	153	357	292	282	200	152	103	58	15
Mulheres	150	155	338	253	296	171	142	107	45	13
Hidrolã	1 217	1 215	2 655	2 347	1 981	1 469	1 065	677	318	142
Homens	627	588	1 407	1 201	1 020	765	570	381	175	70
Mulheres	590	627	1 248	1 146	961	704	495	296	143	72
Hidrolã	370	463	865	708	740	535	397	287	135	48
Homens	182	251	462	361	353	290	201	137	75	19
Mulheres	188	212	403	347	387	245	196	150	60	29
Iaciara	1 277	1 287	2 798	1 971	1 425	1 102	666	485	214	70
Homens	632	636	1 406	986	758	595	329	237	108	43
Mulheres	645	651	1 392	985	667	507	337	248	106	27

Tabela 2 - População residente por grupos de idade e sexo, segundo os municípios - 2000

(continuação)

Municípios e sexo	População residente por grupos de idade									
	0 a 4 anos	5 a 9 anos	10 a 19 anos	20 a 29 anos	30 a 39 anos	40 a 49 anos	50 a 59 anos	60 a 69 anos	70 a 79 anos	80 anos ou mais
Inaciolândia	466	508	1 042	928	856	564	475	246	114	40
Homens	222	260	542	463	426	295	256	153	73	17
Mulheres	244	248	500	465	430	269	219	93	41	23
Indiara	1 215	1 215	2 353	2 210	1 883	1 244	863	515	237	81
Homens	661	614	1 238	1 110	974	670	473	303	140	35
Mulheres	554	601	1 115	1 100	909	574	390	212	97	46
Inhumas	3 640	3 919	8 717	7 860	7 136	5 354	3 404	2 402	1 083	382
Homens	1 874	1 970	4 475	3 902	3 494	2 548	1 672	1 152	540	158
Mulheres	1 766	1 949	4 242	3 958	3 642	2 806	1 732	1 250	543	224
Ipameri	1 879	2 060	4 129	3 902	3 637	2 557	1 894	1 467	813	290
Homens	974	1 065	2 109	1 971	1 810	1 279	929	709	384	110
Mulheres	905	995	2 020	1 931	1 827	1 278	965	758	429	180
Ipiranga de Goiás (1)	-	-	-	-	-	-	-	-	-	-
Homens	-	-	-	-	-	-	-	-	-	-
Mulheres	-	-	-	-	-	-	-	-	-	-
Iporá	2 358	2 893	6 143	5 159	5 285	3 841	2 541	1 843	890	347
Homens	1 168	1 458	3 070	2 505	2 478	1 885	1 253	865	454	183
Mulheres	1 190	1 435	3 073	2 654	2 807	1 956	1 288	978	436	164
Israelândia	244	298	557	517	514	337	255	185	69	28
Homens	127	165	277	250	279	165	127	104	41	15
Mulheres	117	133	280	267	235	172	128	81	28	13
Itaberaí	2 437	2 623	5 640	5 007	4 478	3 284	2 164	1 351	639	256
Homens	1 268	1 295	2 920	2 492	2 236	1 693	1 103	678	318	121
Mulheres	1 169	1 328	2 720	2 515	2 242	1 591	1 061	673	321	135
Itaguari	320	384	881	741	674	535	393	281	139	37
Homens	168	181	431	397	335	275	202	143	72	21
Mulheres	152	203	450	344	339	260	191	138	67	16
Itaguaru	444	444	1 186	1 011	940	662	482	341	146	40
Homens	246	238	597	539	469	328	243	158	77	19
Mulheres	198	206	589	472	471	334	239	183	69	21
Itajá	630	634	1 318	1 097	1 043	717	545	356	157	75
Homens	318	310	676	559	528	394	276	199	79	40
Mulheres	312	324	642	538	515	323	269	157	78	35
Itapaci	1 350	1 350	2 811	2 427	2 224	1 563	1 026	699	360	121
Homens	692	690	1 420	1 209	1 131	806	486	367	196	61
Mulheres	658	660	1 391	1 218	1 093	757	540	332	164	60
Itapirapuã	961	1 016	2 200	1 862	1 701	1 224	870	642	294	86
Homens	487	529	1 135	895	824	619	452	321	173	44
Mulheres	474	487	1 065	967	877	605	418	321	121	42
Itapuranga	2 127	2 318	5 385	4 598	4 312	3 264	2 186	1 507	795	248
Homens	1 102	1 207	2 721	2 312	2 075	1 645	1 064	708	419	134
Mulheres	1 025	1 111	2 664	2 286	2 237	1 619	1 122	799	376	114
Itarumã	543	530	1 072	1 012	874	572	444	243	123	33
Homens	270	255	564	505	466	302	262	153	71	23
Mulheres	273	275	508	507	408	270	182	90	52	10
Itauçu	584	756	1 636	1 341	1 359	1 017	725	476	294	89
Homens	303	385	851	660	659	516	364	221	145	39
Mulheres	281	371	785	681	700	501	361	255	149	50

**Tabela 2 - População residente por grupos de idade e sexo,
segundo os municípios - 2000**

(continuação)

Municípios e sexo	População residente por grupos de idade									
	0 a 4 anos	5 a 9 anos	10 a 19 anos	20 a 29 anos	30 a 39 anos	40 a 49 anos	50 a 59 anos	60 a 69 anos	70 a 79 anos	80 anos ou mais
Itumbiara	6 592	7 094	15 071	14 759	13 303	10 348	7 016	4 477	2 019	751
Homens	3 370	3 623	7 726	7 233	6 325	4 958	3 517	2 212	997	350
Mulheres	3 222	3 471	7 345	7 526	6 978	5 390	3 499	2 265	1 022	401
Ivolândia	203	262	529	486	485	408	279	225	77	38
Homens	97	131	273	260	244	219	154	125	50	23
Mulheres	106	131	256	226	241	189	125	100	27	15
Jandaia	496	618	1 126	1 049	1 038	761	561	406	199	88
Homens	277	326	591	483	555	382	308	234	106	46
Mulheres	219	292	535	566	483	379	253	172	93	42
Jaraguá	3 319	3 088	6 878	6 081	5 222	3 556	2 405	1 689	753	293
Homens	1 757	1 530	3 504	3 112	2 656	1 805	1 227	864	379	154
Mulheres	1 562	1 558	3 374	2 969	2 566	1 751	1 178	825	374	139
Jataí	7 114	6 988	15 405	14 136	11 625	8 352	5 524	3 672	1 804	831
Homens	3 591	3 569	7 743	7 020	5 756	4 087	2 772	1 793	874	421
Mulheres	3 523	3 419	7 662	7 116	5 869	4 265	2 752	1 879	930	410
Jaupaci	281	311	588	553	491	352	258	189	89	42
Homens	153	159	306	282	251	163	146	101	51	28
Mulheres	128	152	282	271	240	189	112	88	38	14
Jesúpolis	204	225	390	348	299	239	209	117	64	28
Homens	117	117	212	186	157	124	120	69	35	14
Mulheres	87	108	178	162	142	115	89	48	29	14
Joviânia	579	682	1 218	1 221	1 189	803	534	383	216	79
Homens	308	337	647	598	616	424	275	176	119	46
Mulheres	271	345	571	623	573	379	259	207	97	33
Jussara	1 686	1 893	4 122	3 530	3 251	2 372	1 532	1 009	447	192
Homens	844	981	2 068	1 684	1 634	1 180	793	525	240	97
Mulheres	842	912	2 054	1 846	1 617	1 192	739	484	207	95
Lagoa Santa (1)	-	-	-	-	-	-	-	-	-	-
Homens	-	-	-	-	-	-	-	-	-	-
Mulheres	-	-	-	-	-	-	-	-	-	-
Leopoldo de Bulhões	751	742	1 547	1 498	1 211	843	532	390	199	53
Homens	393	359	804	765	683	446	273	200	92	26
Mulheres	358	383	743	733	528	397	259	190	107	27
Luziânia	18 080	16 651	29 602	28 386	21 637	12 588	7 257	4 400	1 854	627
Homens	9 126	8 453	14 960	14 080	10 699	6 320	3 655	2 237	981	278
Mulheres	8 954	8 198	14 642	14 306	10 938	6 268	3 602	2 163	873	349
Mairipotaba	160	219	476	378	377	311	238	158	63	23
Homens	81	108	246	204	191	161	142	89	35	11
Mulheres	79	111	230	174	186	150	96	69	28	12
Mambaí	501	586	1 279	778	657	465	261	167	99	45
Homens	278	298	651	423	345	245	136	94	45	20
Mulheres	223	288	628	355	312	220	125	73	54	25
Mara Rosa	1 082	1 211	2 495	2 080	1 899	1 309	844	634	292	93
Homens	538	584	1 285	1 056	953	692	453	331	164	49
Mulheres	544	627	1 210	1 024	946	617	391	303	128	44
Marzagão	195	182	376	308	261	232	166	109	68	23
Homens	91	87	182	152	134	122	78	61	40	8
Mulheres	104	95	194	156	127	110	88	48	28	15

**Tabela 2 - População residente por grupos de idade e sexo,
segundo os municípios - 2000**

(continuação)

Municípios e sexo	População residente por grupos de idade									
	0 a 4 anos	5 a 9 anos	10 a 19 anos	20 a 29 anos	30 a 39 anos	40 a 49 anos	50 a 59 anos	60 a 69 anos	70 a 79 anos	80 anos ou mais
Matrinchã	425	427	1 037	787	787	498	279	174	76	30
Homens	214	219	547	395	412	257	158	89	43	14
Mulheres	211	208	490	392	375	241	121	85	33	16
Maurilândia	929	961	1 715	1 736	1 408	944	624	425	171	56
Homens	459	503	857	893	746	509	343	223	105	24
Mulheres	470	458	858	843	662	435	281	202	66	32
Mimoso de Goiás	288	270	631	480	386	270	213	167	81	15
Homens	150	134	315	266	208	145	112	93	45	6
Mulheres	138	136	316	214	178	125	101	74	36	9
Minaçu	3 310	3 574	7 480	6 391	5 190	3 666	2 148	1 136	534	179
Homens	1 648	1 865	3 784	3 169	2 625	1 947	1 167	622	302	110
Mulheres	1 662	1 709	3 696	3 222	2 565	1 719	981	514	232	69
Mineiros	3 598	4 041	8 130	7 003	5 993	4 460	2 707	1 709	961	422
Homens	1 844	2 011	4 106	3 482	3 029	2 298	1 343	872	486	220
Mulheres	1 754	2 030	4 024	3 521	2 964	2 162	1 364	837	475	202
Moiporá	171	189	348	329	315	263	188	131	58	31
Homens	91	113	190	165	164	142	94	65	26	12
Mulheres	80	76	158	164	151	121	94	66	32	19
Monte Alegre de Goiás	765	828	1 766	1 016	852	651	421	354	162	77
Homens	372	433	936	556	437	361	216	186	89	36
Mulheres	393	395	830	460	415	290	205	168	73	41
Montes Claros de Goiás	670	812	1 493	1 409	1 304	940	644	457	196	66
Homens	340	408	798	674	656	511	329	268	104	28
Mulheres	330	404	695	735	648	429	315	189	92	38
Montividiu	743	864	1 631	1 431	1 352	888	421	264	97	45
Homens	399	440	812	739	677	500	252	154	55	24
Mulheres	344	424	819	692	675	388	169	110	42	21
Montividiu do Norte	405	418	834	633	528	406	312	151	69	33
Homens	205	229	445	328	266	220	182	94	40	16
Mulheres	200	189	389	305	262	186	130	57	29	17
Morrinhos	3 031	3 420	6 930	6 246	5 822	4 525	3 166	2 247	1 163	440
Homens	1 543	1 775	3 534	3 080	2 902	2 241	1 574	1 113	573	211
Mulheres	1 488	1 645	3 396	3 166	2 920	2 284	1 592	1 134	590	229
Morro Agudo de Goiás	221	225	466	421	403	319	201	154	61	18
Homens	116	128	233	201	206	158	107	83	23	11
Mulheres	105	97	233	220	197	161	94	71	38	7
Mossâmedes	428	574	1 169	925	917	661	512	402	149	61
Homens	229	298	619	464	482	362	257	223	81	31
Mulheres	199	276	550	461	435	299	255	179	68	30
Mozarlândia	1 029	1 120	2 391	2 163	1 734	1 127	772	522	210	118
Homens	507	575	1 213	1 124	902	590	402	270	131	62
Mulheres	522	545	1 178	1 039	832	537	370	252	79	56
Mundo Novo	739	819	1 798	1 530	1 168	890	595	359	162	49
Homens	406	404	900	810	589	493	345	197	102	26
Mulheres	333	415	898	720	579	397	250	162	60	23
Mutunópolis	355	406	823	670	631	400	297	229	109	38
Homens	181	201	443	339	329	217	155	122	52	23
Mulheres	174	205	380	331	302	183	142	107	57	15

**Tabela 2 - População residente por grupos de idade e sexo,
segundo os municípios - 2000**

(continuação)

Municípios e sexo	População residente por grupos de idade									
	0 a 4 anos	5 a 9 anos	10 a 19 anos	20 a 29 anos	30 a 39 anos	40 a 49 anos	50 a 59 anos	60 a 69 anos	70 a 79 anos	80 anos ou mais
Nazário	529	621	1 352	1 132	1 056	779	534	392	183	53
Homens	275	330	688	569	523	400	270	200	93	32
Mulheres	254	291	664	563	533	379	264	192	90	21
Nerópolis	1 754	1 858	3 861	3 553	2 997	1 944	1 231	862	367	151
Homens	923	915	1 893	1 808	1 462	961	614	424	180	74
Mulheres	831	943	1 968	1 745	1 535	983	617	438	187	77
Niquelândia	3 781	3 921	8 792	6 769	5 732	4 168	2 590	1 718	821	281
Homens	1 925	1 983	4 509	3 405	2 933	2 233	1 402	963	458	150
Mulheres	1 856	1 938	4 283	3 364	2 799	1 935	1 188	755	363	131
Nova América	187	187	432	373	329	237	189	143	77	31
Homens	103	102	247	182	173	115	99	73	42	18
Mulheres	84	85	185	191	156	122	90	70	35	13
Nova Aurora	134	124	334	329	315	267	185	152	71	16
Homens	80	71	175	175	169	139	100	78	36	7
Mulheres	54	53	159	154	146	128	85	74	35	9
Nova Crixás	1 108	1 138	2 472	2 008	1 706	1 181	779	442	177	50
Homens	578	597	1 276	1 041	868	665	464	250	116	28
Mulheres	530	541	1 196	967	838	516	315	192	61	22
Nova Glória	736	803	1 672	1 444	1 395	1 009	774	572	382	157
Homens	377	396	842	737	730	505	365	287	207	79
Mulheres	359	407	830	707	665	504	409	285	175	78
Nova Iguaçu de Goiás	249	258	570	501	369	322	215	152	73	37
Homens	119	140	290	254	191	166	126	86	45	17
Mulheres	130	118	280	247	178	156	89	66	28	20
Nova Roma	327	411	963	505	473	390	300	206	101	41
Homens	178	220	509	267	249	217	169	102	59	15
Mulheres	149	191	454	238	224	173	131	104	42	26
Nova Veneza	547	547	1 293	1 142	1 035	699	516	380	192	63
Homens	299	294	681	580	528	355	248	192	100	27
Mulheres	248	253	612	562	507	344	268	188	92	36
Novo Brasil	307	357	838	635	679	528	396	263	120	58
Homens	151	192	411	319	354	271	213	143	59	32
Mulheres	156	165	427	316	325	257	183	120	61	26
Novo Gama	10 211	9 047	15 764	15 623	11 284	6 335	3 461	1 716	679	260
Homens	5 160	4 581	7 634	7 594	5 536	3 111	1 746	861	329	118
Mulheres	5 051	4 466	8 130	8 029	5 748	3 224	1 715	855	350	142
Novo Planalto	334	347	787	607	536	324	229	158	81	29
Homens	181	171	434	303	285	174	116	94	47	15
Mulheres	153	176	353	304	251	150	113	64	34	14
Orizona	1 143	1 233	2 376	2 256	2 062	1 534	1 116	809	413	125
Homens	602	661	1 220	1 169	1 111	801	600	432	203	61
Mulheres	541	572	1 156	1 087	951	733	516	377	210	64
Ouro Verde de Goiás	405	411	829	742	699	527	368	224	104	49
Homens	199	219	428	390	373	262	192	126	54	25
Mulheres	206	192	401	352	326	265	176	98	50	24
Ouvidor	293	370	794	737	662	521	415	279	168	32
Homens	156	220	414	406	331	267	224	148	84	15
Mulheres	137	150	380	331	331	254	191	131	84	17

**Tabela 2 - População residente por grupos de idade e sexo,
segundo os municípios - 2000**

(continuação)

Municípios e sexo	População residente por grupos de idade									
	0 a 4 anos	5 a 9 anos	10 a 19 anos	20 a 29 anos	30 a 39 anos	40 a 49 anos	50 a 59 anos	60 a 69 anos	70 a 79 anos	80 anos ou mais
Padre Bernardo	2 625	2 488	4 895	3 704	2 890	1 994	1 410	956	407	145
Homens	1 338	1 254	2 524	1 882	1 472	1 025	727	522	251	74
Mulheres	1 287	1 234	2 371	1 822	1 418	969	683	434	156	71
Palestina de Goiás	275	334	647	537	553	394	284	166	93	24
Homens	125	175	306	270	284	230	139	100	55	12
Mulheres	150	159	341	267	269	164	145	66	38	12
Palmeiras de Goiás	1 460	1 584	3 456	3 061	2 900	2 166	1 518	1 053	464	160
Homens	749	829	1 800	1 510	1 402	1 106	803	549	237	91
Mulheres	711	755	1 656	1 551	1 498	1 060	715	504	227	69
Palmelo	195	191	400	374	348	272	205	151	122	51
Homens	103	92	212	196	165	130	99	72	63	24
Mulheres	92	99	188	178	183	142	106	79	59	27
Palminópolis	264	366	628	618	601	405	312	221	108	38
Homens	128	193	302	304	316	208	166	115	62	25
Mulheres	136	173	326	314	285	197	146	106	46	13
Panamá	227	267	458	480	430	314	277	199	87	37
Homens	128	128	244	243	231	161	137	114	55	19
Mulheres	99	139	214	237	199	153	140	85	32	18
Paranaiguara	603	758	1 562	1 366	1 246	962	736	527	310	122
Homens	299	399	760	684	575	468	393	261	173	64
Mulheres	304	359	802	682	671	494	343	266	137	58
Paraúna	989	1 051	2 097	2 011	1 698	1 241	903	516	234	94
Homens	510	537	1 082	997	850	643	497	263	114	44
Mulheres	479	514	1 015	1 014	848	598	406	253	120	50
Perolândia	294	327	609	478	413	316	194	88	52	20
Homens	146	159	307	244	210	183	123	48	24	16
Mulheres	148	168	302	234	203	133	71	40	28	4
Petrolina de Goiás	831	908	2 001	1 820	1 649	1 252	867	647	281	125
Homens	417	456	1 043	940	841	634	444	331	145	67
Mulheres	414	452	958	880	808	618	423	316	136	58
Pilar de Goiás	281	323	669	536	512	409	295	201	82	31
Homens	151	165	364	276	280	222	166	121	46	18
Mulheres	130	158	305	260	232	187	129	80	36	13
Piracanjuba	1 877	2 023	4 252	4 131	3 611	2 935	2 130	1 534	790	274
Homens	982	1 060	2 242	2 112	1 813	1 488	1 143	805	393	135
Mulheres	895	963	2 010	2 019	1 798	1 447	987	729	397	139
Piranhas	1 034	1 133	2 366	2 177	1 941	1 427	1 027	733	331	118
Homens	510	591	1 220	1 070	917	742	530	390	185	71
Mulheres	524	542	1 146	1 107	1 024	685	497	343	146	47
Pirenópolis	2 103	2 004	4 158	3 863	3 182	2 347	1 681	1 093	597	217
Homens	1 113	1 065	2 154	2 019	1 624	1 242	862	554	308	108
Mulheres	990	939	2 004	1 844	1 558	1 105	819	539	289	109
Pires do Rio	2 090	2 266	5 126	4 425	4 169	3 288	2 188	1 593	805	279
Homens	989	1 162	2 616	2 199	2 003	1 638	1 084	746	375	136
Mulheres	1 101	1 104	2 510	2 226	2 166	1 650	1 104	847	430	143
Planaltina	10 333	9 064	16 044	15 103	10 634	6 112	3 466	1 890	783	289
Homens	5 320	4 553	7 924	7 396	5 199	3 040	1 746	981	397	132
Mulheres	5 013	4 511	8 120	7 707	5 435	3 072	1 720	909	386	157

**Tabela 2 - População residente por grupos de idade e sexo,
segundo os municípios - 2000**

(continuação)

Municípios e sexo	População residente por grupos de idade									
	0 a 4 anos	5 a 9 anos	10 a 19 anos	20 a 29 anos	30 a 39 anos	40 a 49 anos	50 a 59 anos	60 a 69 anos	70 a 79 anos	80 anos ou mais
Pontalina	1 424	1 421	3 053	2 840	2 547	1 967	1 447	1 096	531	230
Homens	756	687	1 561	1 391	1 272	963	745	576	266	112
Mulheres	668	734	1 492	1 449	1 275	1 004	702	520	265	118
Porangatu	3 684	3 966	8 723	7 174	5 894	4 260	2 703	1 892	945	352
Homens	1 942	2 047	4 482	3 492	2 840	2 120	1 355	950	517	170
Mulheres	1 742	1 919	4 241	3 682	3 054	2 140	1 348	942	428	182
Porteirão	307	291	582	536	442	321	168	106	52	18
Homens	152	155	288	280	209	195	95	64	30	12
Mulheres	155	136	294	256	233	126	73	42	22	6
Portelândia	366	409	758	663	540	416	238	183	96	27
Homens	191	204	425	340	280	225	141	90	49	14
Mulheres	175	205	333	323	260	191	97	93	47	13
Posse	2 796	2 987	6 264	4 690	3 585	2 349	1 409	953	476	187
Homens	1 431	1 500	3 192	2 324	1 809	1 224	715	459	228	100
Mulheres	1 365	1 487	3 072	2 366	1 776	1 125	694	494	248	87
Professor Jamil	300	322	682	549	510	419	273	205	111	32
Homens	155	164	354	272	257	231	155	106	69	19
Mulheres	145	158	328	277	253	188	118	99	42	13
Quirinópolis	2 872	3 290	6 953	6 425	5 866	4 505	3 094	2 123	977	407
Homens	1 469	1 703	3 484	3 156	2 790	2 241	1 594	1 127	502	196
Mulheres	1 403	1 587	3 469	3 269	3 076	2 264	1 500	996	475	211
Rialma	861	1 022	1 946	1 825	1 708	1 175	794	509	265	105
Homens	441	524	953	900	806	576	379	232	133	46
Mulheres	420	498	993	925	902	599	415	277	132	59
Rianópolis	395	406	843	741	702	491	373	246	124	43
Homens	208	202	448	382	346	229	190	130	64	23
Mulheres	187	204	395	359	356	262	183	116	60	20
Rio Quente	186	209	397	433	348	254	149	75	33	13
Homens	98	119	206	225	176	135	89	41	21	7
Mulheres	88	90	191	208	172	119	60	34	12	6
Rio Verde	10 505	11 266	23 752	22 140	19 242	13 308	8 261	4 791	2 411	876
Homens	5 228	5 688	12 031	11 086	9 509	6 597	4 322	2 430	1 205	404
Mulheres	5 277	5 578	11 721	11 054	9 733	6 711	3 939	2 361	1 206	472
Rubiataba	1 538	1 705	3 516	3 146	2 849	2 102	1 512	1 019	519	181
Homens	762	848	1 800	1 564	1 430	1 033	740	479	262	84
Mulheres	776	857	1 716	1 582	1 419	1 069	772	540	257	97
Sanclerlândia	590	718	1 509	1 272	1 210	873	648	429	200	81
Homens	324	400	796	623	624	456	319	218	112	48
Mulheres	266	318	713	649	586	417	329	211	88	33
Santa Bárbara de Goiás	463	508	1 013	898	794	553	356	225	114	39
Homens	231	272	517	440	397	277	188	110	56	24
Mulheres	232	236	496	458	397	276	168	115	58	15
Santa Cruz de Goiás	292	303	625	566	577	423	313	226	111	34
Homens	156	152	339	290	324	238	164	126	59	19
Mulheres	136	151	286	276	253	185	149	100	52	15
Santa Fé de Goiás	426	393	819	779	650	449	286	185	70	26
Homens	211	207	434	390	334	229	165	101	36	12
Mulheres	215	186	385	389	316	220	121	84	34	14

**Tabela 2 - População residente por grupos de idade e sexo,
segundo os municípios - 2000**

(continuação)

Municípios e sexo	População residente por grupos de idade									
	0 a 4 anos	5 a 9 anos	10 a 19 anos	20 a 29 anos	30 a 39 anos	40 a 49 anos	50 a 59 anos	60 a 69 anos	70 a 79 anos	80 anos ou mais
Santa Helena de Goiás	3 094	3 152	7 111	6 171	5 551	4 084	2 610	1 676	824	272
Homens	1 645	1 557	3 648	3 099	2 659	2 011	1 367	861	420	123
Mulheres	1 449	1 595	3 463	3 072	2 892	2 073	1 243	815	404	149
Santa Isabel	288	329	647	587	610	415	322	245	107	42
Homens	149	161	350	309	315	227	164	125	64	17
Mulheres	139	168	297	278	295	188	158	120	43	25
Santa Rita do Araguaia	502	500	1 014	921	751	571	372	266	130	60
Homens	274	258	526	463	368	291	186	137	67	32
Mulheres	228	242	488	458	383	280	186	129	63	28
Sta. Rita do Novo Destino	281	328	669	506	473	324	215	144	52	33
Homens	148	177	349	263	264	173	118	82	27	22
Mulheres	133	151	320	243	209	151	97	62	25	11
Santa Rosa de Goiás	259	310	686	546	603	452	321	210	112	49
Homens	144	177	351	285	304	235	163	105	54	18
Mulheres	115	133	335	261	299	217	158	105	58	31
Santa Tereza de Goiás	415	423	992	869	666	517	384	250	137	44
Homens	218	225	537	424	335	254	197	130	69	20
Mulheres	197	198	455	445	331	263	187	120	68	24
Sta. Terezinha de Goiás	1 038	1 235	2 679	1 972	1 843	1 373	924	587	284	80
Homens	535	634	1 364	980	922	697	491	304	165	43
Mulheres	503	601	1 315	992	921	676	433	283	119	37
Santo Antônio da Barra	407	407	874	699	595	441	327	183	84	35
Homens	219	220	487	359	308	229	173	119	46	16
Mulheres	188	187	387	340	287	212	154	64	38	19
Santo Antônio de Goiás	300	323	685	591	511	340	188	99	49	20
Homens	158	158	380	292	252	182	100	48	22	10
Mulheres	142	165	305	299	259	158	88	51	27	10
Sto. Antônio do Descoberto	7 112	6 341	11 331	10 385	7 410	4 368	2 578	1 499	635	238
Homens	3 680	3 294	5 644	5 164	3 647	2 230	1 283	763	310	113
Mulheres	3 432	3 047	5 687	5 221	3 763	2 138	1 295	736	325	125
São Domingos	1 028	982	2 370	1 647	1 209	939	643	455	238	125
Homens	508	504	1 197	912	643	511	344	239	119	53
Mulheres	520	478	1 173	735	566	428	299	216	119	72
São Francisco de Goiás	574	596	1 186	1 002	939	658	532	329	164	48
Homens	289	305	615	516	468	352	290	176	91	20
Mulheres	285	291	571	486	471	306	242	153	73	28
São João D'Aliança	787	791	1 497	1 090	916	646	488	305	150	66
Homens	416	407	800	558	471	362	270	158	91	28
Mulheres	371	384	697	532	445	284	218	147	59	38
São João da Paraúna	176	162	383	326	352	248	160	133	59	25
Homens	90	88	194	170	180	136	80	73	29	11
Mulheres	86	74	189	156	172	112	80	60	30	14
S. Luis de Montes Belos	2 151	2 403	4 972	4 527	4 394	3 154	2 213	1 528	762	279
Homens	1 031	1 223	2 519	2 203	2 097	1 525	1 108	732	384	140
Mulheres	1 120	1 180	2 453	2 324	2 297	1 629	1 105	796	378	139
São Luiz do Norte	373	383	885	760	609	454	295	198	105	27
Homens	193	196	456	391	313	233	163	103	62	11
Mulheres	180	187	429	369	296	221	132	95	43	16

**Tabela 2 - População residente por grupos de idade e sexo,
segundo os municípios - 2000**

(continuação)

Municípios e sexo	População residente por grupos de idade									
	0 a 4 anos	5 a 9 anos	10 a 19 anos	20 a 29 anos	30 a 39 anos	40 a 49 anos	50 a 59 anos	60 a 69 anos	70 a 79 anos	80 anos ou mais
São Miguel do Araguaia	2 162	2 211	4 814	4 187	3 544	2 467	1 694	1 048	483	183
Homens	1 063	1 153	2 429	2 131	1 805	1 233	900	559	264	103
Mulheres	1 099	1 058	2 385	2 056	1 739	1 234	794	489	219	80
S. Miguel do Passa Quatro	305	314	713	652	552	416	275	156	69	29
Homens	146	155	392	345	297	237	142	86	44	21
Mulheres	159	159	321	307	255	179	133	70	25	8
São Patrício	153	159	348	317	310	204	174	99	49	22
Homens	81	82	162	154	160	115	90	59	28	9
Mulheres	72	77	186	163	150	89	84	40	21	13
São Simão	1 169	1 324	2 439	2 401	2 113	1 596	1 088	814	451	157
Homens	620	668	1 285	1 169	1 045	788	546	435	243	80
Mulheres	549	656	1 154	1 232	1 068	808	542	379	208	77
Senador Canedo	6 177	5 975	11 525	10 352	8 850	5 138	2 668	1 555	657	208
Homens	3 256	3 031	5 823	5 084	4 346	2 570	1 278	773	330	100
Mulheres	2 921	2 944	5 702	5 268	4 504	2 568	1 390	782	327	108
Serranópolis	625	616	1 179	1 157	1 009	690	567	347	181	76
Homens	312	309	652	593	544	373	327	200	107	48
Mulheres	313	307	527	564	465	317	240	147	74	28
Silvânia	1 956	1 806	3 867	3 880	3 124	2 312	1 623	1 076	506	189
Homens	974	936	2 022	2 036	1 653	1 235	833	581	240	95
Mulheres	982	870	1 845	1 844	1 471	1 077	790	495	266	94
Simolândia	661	674	1 650	1 052	788	592	380	254	127	41
Homens	348	339	833	531	387	311	194	123	60	19
Mulheres	313	335	817	521	401	281	186	131	67	22
Sítio D'Abadia	264	306	743	390	342	285	153	121	52	25
Homens	135	167	410	210	178	159	83	62	27	12
Mulheres	129	139	333	180	164	126	70	59	25	13
Taquaral de Goiás	258	332	659	517	599	481	333	221	124	63
Homens	140	181	349	253	306	256	175	122	64	31
Mulheres	118	151	310	264	293	225	158	99	60	32
Teresina de Goiás	322	314	680	401	281	212	153	141	54	27
Homens	152	171	345	203	139	110	82	86	28	12
Mulheres	170	143	335	198	142	102	71	55	26	15
Terezópolis de Goiás	555	517	1 065	1 009	769	456	355	211	109	37
Homens	295	268	544	508	380	232	173	106	60	20
Mulheres	260	249	521	501	389	224	182	105	49	17
Três Ranchos	230	277	502	484	453	348	263	171	76	27
Homens	109	131	266	243	232	190	135	101	46	17
Mulheres	121	146	236	241	221	158	128	70	30	10
Trindade	8 190	8 115	16 684	15 939	13 009	8 850	5 242	3 342	1 493	593
Homens	4 177	4 158	8 298	7 791	6 309	4 258	2 541	1 614	738	285
Mulheres	4 013	3 957	8 386	8 148	6 700	4 592	2 701	1 728	755	308
Trombas	328	326	719	590	501	351	272	214	96	37
Homens	183	166	372	322	256	183	136	121	63	17
Mulheres	145	160	347	268	245	168	136	93	33	20
Turvânia	403	478	916	902	788	661	436	329	165	56
Homens	205	256	494	437	405	356	210	160	76	25
Mulheres	198	222	422	465	383	305	226	169	89	31

**Tabela 2 - População residente por grupos de idade e sexo,
segundo os municípios - 2000**

(conclusão)

Municípios e sexo	População residente por grupos de idade									
	0 a 4 anos	5 a 9 anos	10 a 19 anos	20 a 29 anos	30 a 39 anos	40 a 49 anos	50 a 59 anos	60 a 69 anos	70 a 79 anos	80 anos ou mais
Turvelândia	358	357	759	636	581	399	225	133	62	14
Homens	184	195	391	332	298	228	133	75	37	9
Mulheres	174	162	368	304	283	171	92	58	25	5
Uirapuru	291	337	661	499	444	312	275	133	61	30
Homens	153	181	340	266	227	153	157	85	35	17
Mulheres	138	156	321	233	217	159	118	48	26	13
Uruaçu	3 060	3 285	7 163	5 738	5 134	3 746	2 487	1 722	872	323
Homens	1 485	1 701	3 606	2 767	2 507	1 828	1 211	877	456	152
Mulheres	1 575	1 584	3 557	2 971	2 627	1 918	1 276	845	416	171
Uruana	1 198	1 235	2 758	2 460	2 220	1 738	1 113	738	350	128
Homens	623	617	1 387	1 255	1 088	856	564	367	168	67
Mulheres	575	618	1 371	1 205	1 132	882	549	371	182	61
Urutai	250	255	569	487	463	439	311	204	97	29
Homens	127	140	296	233	236	230	167	107	52	16
Mulheres	123	115	273	254	227	209	144	97	45	13
Valparaíso de Goiás	11 834	10 551	19 844	19 938	15 729	9 106	4 287	2 310	910	347
Homens	5 997	5 348	9 694	9 483	7 527	4 463	2 122	1 112	437	130
Mulheres	5 837	5 203	10 150	10 455	8 202	4 643	2 165	1 198	473	217
Varjão	291	350	631	580	514	445	332	234	106	36
Homens	154	177	332	273	267	226	180	115	54	20
Mulheres	137	173	299	307	247	219	152	119	52	16
Vianópolis	1 099	1 114	2 201	2 150	1 832	1 208	770	570	269	87
Homens	566	557	1 121	1 089	951	634	401	276	130	41
Mulheres	533	557	1 080	1 061	881	574	369	294	139	46
Vicentinópolis	574	622	1 219	1 160	993	669	381	263	99	35
Homens	294	330	625	598	514	351	208	146	45	16
Mulheres	280	292	594	562	479	318	173	117	54	19
Vila Boa	403	425	817	577	432	273	178	120	42	20
Homens	212	212	398	290	211	159	93	69	26	9
Mulheres	191	213	419	287	221	114	85	51	16	11
Vila Propício	470	523	969	696	650	485	352	215	96	36
Homens	226	240	513	369	331	288	197	133	53	18
Mulheres	244	283	456	327	319	197	155	82	43	18

Fonte: IBGE

Elaboração: SEPLAN-GO / SEPIN / Gerência de Estatísticas Socioeconômicas - 2003

(1) Município instalado em 1º /01/2001

Tabela 3 - População residente por grupos de idade: menos de 1 ano, 7 a 14 anos, 15 e 16 anos e 16 a 24 anos, segundo os municípios - 2000

(continua)

Municípios	Total	Menos de 1 ano	%	7 a 14 anos	%	15 anos	%	16 anos	%	16 a 24 anos	%
ESTADODEGOIÁS	5 003 228	92 726	1,85	784 241	15,67	99.712	1,99	100.161	2,00	925.201	18,49
Abadia de Goiás	4 971	99	1,99	841	16,92	106	2,13	98	1,97	861	17,32
Abadiânia	11 452	227	1,98	1 697	14,82	200	1,75	226	1,97	1 952	17,05
Acreúna	18 301	354	1,93	2 971	16,23	361	1,97	374	2,04	3 290	17,98
Adelândia	2 460	39	1,59	392	15,93	53	2,15	48	1,95	418	16,99
Água Fria de Goiás	4 469	92	2,06	765	17,12	98	2,19	114	2,55	793	17,74
Água Limpa	2 200	50	2,27	338	15,36	31	1,41	42	1,91	313	14,23
Águas Lindas de Goiás	105 746	3 405	3,22	17 889	16,92	1 921	1,82	1 763	1,67	18 457	17,45
Alexânia	20 047	446	2,22	3 226	16,09	421	2,10	423	2,11	3 725	18,58
Aloândia	2 128	35	1,64	266	12,50	23	1,08	36	1,69	339	15,93
Alto Horizonte	2 564	40	1,56	404	15,76	55	2,15	54	2,11	426	16,61
Alto Paraíso de Goiás	6 182	124	2,01	1 201	19,43	165	2,67	150	2,43	1 188	19,22
Alvorada do Norte	7 560	152	2,01	1 417	18,74	202	2,67	186	2,46	1 515	20,04
Amaralina	3 074	37	1,20	546	17,76	64	2,08	59	1,92	497	16,17
Americano do Brasil	4 933	85	1,72	742	15,04	89	1,80	93	1,89	853	17,29
Amorinópolis	4 145	49	1,18	621	14,98	75	1,81	60	1,45	653	15,75
Anápolis	288 085	5 195	1,80	44 019	15,28	5 483	1,90	5 574	1,93	52 271	18,14
Anhanguera	895	16	1,79	131	14,64	14	1,56	18	2,01	156	17,43
Anicuns	18 754	258	1,38	2 894	15,43	363	1,94	382	2,04	3 189	17,00
Aparecida de Goiânia	336 392	7 122	2,12	55 807	16,59	6 628	1,97	6 789	2,02	64 990	19,32
Aparecida do Rio Doce	2 402	47	1,96	364	15,15	53	2,21	48	2,00	421	17,53
Aporé	3 427	45	1,31	557	16,25	86	2,51	76	2,22	511	14,91
Araçu	4 127	57	1,38	644	15,60	85	2,06	66	1,60	655	15,87
Aragarças	16 592	282	1,70	2 627	15,83	333	2,01	349	2,10	3 194	19,25
Aragoiânia	6 424	111	1,73	999	15,55	124	1,93	113	1,76	1 051	16,36
Araguapaz	7 310	131	1,79	1 271	17,39	163	2,23	157	2,15	1 340	18,33
Arenópolis	3 999	49	1,23	622	15,55	64	1,60	64	1,60	593	14,83
Aruanã	5 095	102	2,00	844	16,57	107	2,10	115	2,26	969	19,02
Aurilândia	4 235	37	0,87	663	15,66	68	1,61	84	1,98	696	16,43
Avelinópolis	2 507	42	1,68	388	15,48	55	2,19	50	1,99	452	18,03
Baliza	2 270	28	1,23	393	17,31	38	1,67	45	1,98	333	14,67
Barro Alto	6 251	103	1,65	1 017	16,27	149	2,38	143	2,29	1 089	17,42
Bela Vista de Goiás	19 210	303	1,58	2 929	15,25	383	1,99	363	1,89	3 374	17,56
Bom Jardim de Goiás	8 068	127	1,57	1 185	14,69	157	1,95	152	1,88	1 390	17,23
Bom Jesus de Goiás	16 257	241	1,48	2 565	15,78	275	1,69	261	1,61	2 750	16,92
Bonfinópolis	5 353	100	1,87	869	16,23	115	2,15	119	2,22	1 021	19,07
Bonópolis	2 598	44	1,69	444	17,09	55	2,12	58	2,23	480	18,48
Brazabrantes	2 772	31	1,12	502	18,11	49	1,77	53	1,91	436	15,73
Britânia	5 279	73	1,38	890	16,86	116	2,20	129	2,44	968	18,34
Buriti Alegre	8 718	138	1,58	1 204	13,81	143	1,64	140	1,61	1 223	14,03
Buriti de Goiás	2 659	36	1,35	431	16,21	61	2,29	57	2,14	455	17,11
Buritinópolis	3 383	63	1,86	695	20,54	88	2,60	87	2,57	673	19,89
Cabeceiras	6 758	155	2,29	1 198	17,73	162	2,40	137	2,03	1 316	19,47
Cachoeira Alta	8 646	132	1,53	1 265	14,63	163	1,89	149	1,72	1 409	16,30
Cachoeira de Goiás	1 498	32	2,14	240	16,02	27	1,80	26	1,74	217	14,49
Cachoeira Dourada	8 525	135	1,58	1 361	15,96	146	1,71	141	1,65	1 453	17,04
Caçu	10 575	149	1,41	1 610	15,22	207	1,96	216	2,04	1 680	15,89
Caiapônia	14 673	228	1,55	2 307	15,72	273	1,86	260	1,77	2 298	15,66
Caldas Novas	49 660	1 003	2,02	7 734	15,57	940	1,89	975	1,96	9 137	18,40

Tabela 3 - População residente por grupos de idade: menos de 1 ano, 7 a 14 anos, 15 e 16 anos e 16 a 24 anos, segundo os municípios - 2000

(continuação)

Municípios	Total	Menos de 1 ano	%	7 a 14 anos	%	15 anos	%	16 anos	%	16 a 24 anos	%
Caldazinha	2 859	46	1,61	429	15,01	55	1,92	60	2,10	534	18,68
Campestre de Goiás	3 167	61	1,93	519	16,39	58	1,83	61	1,93	533	16,83
Campinaçu	3 707	62	1,67	587	15,83	77	2,08	86	2,32	626	16,89
Campinorte	9 641	169	1,75	1 590	16,49	214	2,22	188	1,95	1 699	17,62
Campo Alegre de Goiás	4 528	81	1,79	646	14,27	92	2,03	81	1,79	765	16,89
Campo Limpo de Goiás (1)	-	-	-	-	-	-	-	-	-	-	-
Campos Belos	17 047	334	1,96	3 327	19,52	510	2,99	404	2,37	3 346	19,63
Campos Verdes	8 057	158	1,96	1 531	19,00	187	2,32	170	2,11	1 356	16,83
Carmo do Rio Verde	7 941	124	1,56	1 169	14,72	163	2,05	134	1,69	1 272	16,02
Castelândia	3 882	90	2,32	609	15,69	72	1,85	82	2,11	713	18,37
Catalão	64 347	899	1,40	9 271	14,41	1 224	1,90	1 250	1,94	11 940	18,56
Caturai	4 330	63	1,45	727	16,79	79	1,82	82	1,89	774	17,88
Cavalcante	9 150	212	2,32	1 960	21,42	230	2,51	235	2,57	1 417	15,49
Ceres	22 209	300	1,35	3 357	15,12	435	1,96	425	1,91	3 740	16,84
Cezarina	6 514	95	1,46	1 046	16,06	119	1,83	107	1,64	1 149	17,64
Chapadão do Céu	3 778	89	2,36	690	18,26	75	1,99	72	1,91	602	15,93
Cidade Ocidental	40 377	1 008	2,50	6 641	16,45	855	2,12	868	2,15	8 055	19,95
Cocalzinho de Goiás	14 626	306	2,09	2 516	17,20	309	2,11	354	2,42	2 879	19,68
Colinas do Sul	3 702	68	1,84	743	20,07	93	2,51	80	2,16	615	16,61
Córrego do Ouro	2 973	46	1,55	482	16,21	57	1,92	46	1,55	464	15,61
Corumbá de Goiás	9 679	159	1,64	1 625	16,79	176	1,82	205	2,12	1 777	18,36
Corumbáiba	6 655	100	1,50	974	14,64	128	1,92	110	1,65	1 039	15,61
Cristalina	34 116	827	2,42	5 766	16,90	672	1,97	693	2,03	6 266	18,37
Cristianópolis	2 924	45	1,54	425	14,53	56	1,92	48	1,64	475	16,24
Crixás	14 673	250	1,70	2 362	16,10	285	1,94	300	2,04	2 599	17,71
Cromínia	3 660	63	1,72	527	14,40	64	1,75	52	1,42	610	16,67
Cumari	3 105	46	1,48	427	13,75	54	1,74	59	1,90	467	15,04
Damianópolis	3 303	42	1,27	618	18,71	92	2,79	83	2,51	655	19,83
Damolândia	2 573	30	1,17	400	15,55	53	2,06	37	1,44	400	15,55
Davinópolis	2 109	38	1,80	278	13,18	30	1,42	34	1,61	361	17,12
Diorama	2 498	28	1,12	366	14,65	55	2,20	39	1,56	343	13,73
Divinópolis de Goiás	5 172	110	2,13	1 020	19,72	150	2,90	139	2,69	1 004	19,41
Doverlândia	8 558	162	1,89	1 370	16,01	154	1,80	181	2,11	1 512	17,67
Edealina	3 803	61	1,60	513	13,49	77	2,02	71	1,87	632	16,62
Edéia	10 223	159	1,56	1 473	14,41	188	1,84	176	1,72	1 774	17,35
Estrela do Norte	3 398	60	1,77	574	16,89	61	1,80	71	2,09	565	16,63
Faina	7 419	124	1,67	1 077	14,52	154	2,08	142	1,91	1 345	18,13
Fazenda Nova	7 093	100	1,41	1 076	15,17	125	1,76	126	1,78	1 116	15,73
Firminópolis	9 909	122	1,23	1 425	14,38	196	1,98	226	2,28	1 586	16,01
Flores de Goiás	7 514	184	2,45	1 494	19,88	196	2,61	195	2,60	1 330	17,70
Formosa	78 651	1 660	2,11	13 857	17,62	1 810	2,30	1 816	2,31	15 646	19,89
Formoso	5 589	90	1,61	889	15,91	131	2,34	101	1,81	966	17,28
Gameleira de Goiás (1)	-	-	-	-	-	-	-	-	-	-	-
Goianápolis	10 671	205	1,92	1 775	16,63	231	2,16	215	2,01	2 048	19,19
Goianãra	4 967	51	1,03	650	13,09	81	1,63	88	1,77	794	15,99
Goianésia	49 160	838	1,70	7 979	16,23	958	1,95	958	1,95	8 730	17,76
Goiânia	1 093 007	17 890	1,64	152 356	13,94	20 942	1,92	21 969	2,01	219 323	20,07
Goianira	18 719	357	1,91	3 018	16,12	350	1,87	396	2,12	3 509	18,75
Goiás	27 120	441	1,63	4 162	15,35	591	2,18	581	2,14	4 784	17,64
Goiatuba	31 130	473	1,52	4 538	14,58	603	1,94	609	1,96	5 264	16,91

Tabela 3 - População residente por grupos de idade: menos de 1 ano, 7 a 14 anos, 15 e 16 anos e 16 a 24 anos, segundo os municípios - 2000

(continuação)

Municípios	Total	Menos de 1 ano	%	7 a 14 anos	%	15 anos	%	16 anos	%	16 a 24 anos	%
Gouvelândia	4 009	56	1,40	626	15,61	78	1,95	78	1,95	698	17,41
Guapó	13 863	246	1,77	2 152	15,52	271	1,95	283	2,04	2 365	17,06
Guaraíta	2 794	38	1,36	460	16,46	57	2,04	57	2,04	446	15,96
Guarani de Goiás	4 678	78	1,67	878	18,77	139	2,97	123	2,63	935	19,99
Guarinos	2 844	30	1,05	463	16,28	73	2,57	61	2,14	482	16,95
Heitorai	3 445	54	1,57	525	15,24	69	2,00	72	2,09	541	15,70
Hidrolândia	13 086	239	1,83	2 097	16,02	247	1,89	246	1,88	2 321	17,74
Hidrolina	4 548	61	1,34	751	16,51	77	1,69	84	1,85	692	15,22
Iaciara	11 295	250	2,21	2 138	18,93	318	2,82	278	2,46	2 238	19,81
Inaciolândia	5 239	91	1,74	875	16,70	96	1,83	87	1,66	867	16,55
Indiara	11 816	243	2,06	1 973	16,70	205	1,73	193	1,63	2 014	17,04
Inhumas	43 897	645	1,47	6 545	14,91	863	1,97	861	1,96	7 776	17,71
Ipameri	22 628	349	1,54	3 297	14,57	404	1,79	418	1,85	3 711	16,40
Ipiranga de Goiás (1)	-	-	-	-	-	-	-	-	-	-	-
Iporá	31 300	400	1,28	4 913	15,70	591	1,89	590	1,88	5 101	16,30
Israelândia	3 004	49	1,63	462	15,38	62	2,06	55	1,83	465	15,48
Itaberaí	27 879	455	1,63	4 337	15,56	546	1,96	553	1,98	4 904	17,59
Itaguari	4 385	56	1,28	653	14,89	90	2,05	94	2,14	739	16,85
Itaguaru	5 696	88	1,54	860	15,10	102	1,79	116	2,04	1 039	18,24
Itajá	6 572	125	1,90	1 057	16,08	128	1,95	135	2,05	1 096	16,68
Itapaci	13 931	227	1,63	2 236	16,05	284	2,04	281	2,02	2 353	16,89
Itapirapuã	10 856	182	1,68	1 711	15,76	217	2,00	199	1,83	1 852	17,06
Itapuranga	26 740	371	1,39	4 103	15,34	585	2,19	483	1,81	4 510	16,87
Itarumã	5 446	99	1,82	859	15,77	98	1,80	106	1,95	929	17,06
Itauçu	8 277	114	1,38	1 293	15,62	154	1,86	162	1,96	1 362	16,46
Itumbiara	81 430	1 231	1,51	11 917	14,63	1 477	1,81	1 458	1,79	13 802	16,95
Ivolândia	2 992	34	1,14	438	14,64	51	1,70	46	1,54	449	15,01
Jandaia	6 342	88	1,39	960	15,14	112	1,77	109	1,72	959	15,12
Jaraguá	33 284	628	1,89	5 142	15,45	679	2,04	694	2,09	6 100	18,33
Jataí	75 451	1 432	1,90	11 710	15,52	1 565	2,07	1 476	1,96	13 755	18,23
Jaupaci	3 154	54	1,71	491	15,57	62	1,97	57	1,81	497	15,76
Jesúpolis	2 123	28	1,32	335	15,78	48	2,26	32	1,51	312	14,70
Joviânia	6 904	116	1,68	1 024	14,83	110	1,59	111	1,61	1 106	16,02
Jussara	20 034	312	1,56	3 096	15,45	412	2,06	442	2,21	3 573	17,83
Lagoa Santa (1)	-	-	-	-	-	-	-	-	-	-	-
Leopoldo de Bulhões	7 766	126	1,62	1 242	15,99	130	1,67	138	1,78	1 415	18,22
Luziânia	141 082	3 578	2,54	24 275	17,21	2 868	2,03	2 848	2,02	26 778	18,98
Mairipotaba	2 403	37	1,54	357	14,86	53	2,21	45	1,87	407	16,94
Mambaí	4 838	95	1,96	1 021	21,10	119	2,46	129	2,67	952	19,68
Mara Rosa	11 939	216	1,81	1 940	16,25	245	2,05	251	2,10	2 106	17,64
Marzagão	1 920	44	2,29	286	14,90	35	1,82	55	2,86	326	16,98
Matrinchã	4 520	68	1,50	783	17,32	85	1,88	109	2,41	852	18,85
Maurilândia	8 969	168	1,87	1 488	16,59	148	1,65	146	1,63	1 496	16,68
Mimoso de Goiás	2 801	50	1,79	448	15,99	66	2,36	78	2,78	541	19,31
Minaçu	33 608	642	1,91	5 801	17,26	725	2,16	777	2,31	6 501	19,34
Mineiros	39 024	635	1,63	6 349	16,27	868	2,22	778	1,99	6 976	17,88
Moiporá	2 023	25	1,24	283	13,99	38	1,88	31	1,53	298	14,73
Monte Alegre de Goiás	6 892	124	1,80	1 390	20,17	192	2,79	178	2,58	1 251	18,15
Montes Claros de Goiás	7 991	118	1,48	1 248	15,62	127	1,59	148	1,85	1 340	16,77
Montividiu	7 736	142	1,84	1 359	17,57	152	1,96	151	1,95	1 332	17,22

Tabela 3 - População residente por grupos de idade: menos de 1 ano, 7 a 14 anos, 15 e 16 anos e 16 a 24 anos, segundo os municípios - 2000

(continuação)

Municípios	Total	Menos de 1 ano	%	7 a 14 anos	%	15 anos	%	16 anos	%	16 a 24 anos	%
Montividiu do Norte	3 789	76	2,01	662	17,47	89	2,35	76	2,01	666	17,58
Morrinhos	36 990	549	1,48	5 568	15,05	627	1,70	662	1,79	5 993	16,20
Morro Agudo de Goiás	2 489	52	2,09	369	14,83	56	2,25	47	1,89	395	15,87
Mossâmedes	5 798	72	1,24	933	16,09	117	2,02	130	2,24	934	16,11
Mozarlândia	11 186	217	1,94	1 858	16,61	232	2,07	226	2,02	2 108	18,84
Mundo Novo	8 109	130	1,60	1 321	16,29	198	2,44	187	2,31	1 593	19,64
Mutunópolis	3 958	70	1,77	660	16,68	77	1,95	88	2,22	702	17,74
Nazário	6 631	84	1,27	1 073	16,18	139	2,10	123	1,85	1 102	16,62
Nerópolis	18 578	346	1,86	3 056	16,45	386	2,08	358	1,93	3 422	18,42
Niquelândia	38 573	734	1,90	6 795	17,62	906	2,35	862	2,23	7 266	18,84
Nova América	2 185	33	1,51	341	15,61	47	2,15	45	2,06	343	15,70
Nova Aurora	1 927	18	0,93	227	11,78	33	1,71	35	1,82	333	17,28
Nova Crixás	11 061	203	1,84	1 896	17,14	290	2,62	244	2,21	2 053	18,56
Nova Glória	8 944	137	1,53	1 332	14,89	175	1,96	155	1,73	1 415	15,82
Nova Iguaçu de Goiás	2 746	47	1,71	430	15,66	60	2,18	58	2,11	502	18,28
Nova Roma	3 717	65	1,75	724	19,48	110	2,96	107	2,88	632	17,00
Nova Veneza	6 414	105	1,64	967	15,08	141	2,20	116	1,81	1 115	17,38
Novo Brasil	4 181	55	1,32	649	15,52	82	1,96	101	2,42	645	15,43
Novo Gama	74 380	2 060	2,77	12 837	17,26	1 573	2,11	1 481	1,99	14 514	19,51
Novo Planalto	3 432	52	1,52	636	18,53	74	2,16	83	2,42	619	18,04
Orizona	13 067	199	1,52	1 931	14,78	239	1,83	211	1,61	2 053	15,71
Ouro Verde de Goiás	4 358	69	1,58	663	15,21	77	1,77	73	1,68	703	16,13
Ouvidor	4 271	48	1,12	587	13,74	72	1,69	78	1,83	728	17,05
Padre Bernardo	21 514	540	2,51	3 885	18,06	485	2,25	513	2,38	4 037	18,76
Palestina de Goiás	3 307	60	1,81	543	16,42	61	1,84	66	2,00	533	16,12
Palmeiras de Goiás	17 822	289	1,62	2 632	14,77	319	1,79	350	1,96	2 989	16,77
Palmelo	2 309	29	1,26	314	13,60	35	1,52	41	1,78	360	15,59
Palminópolis	3 561	40	1,12	552	15,50	61	1,71	60	1,68	533	14,97
Panamá	2 776	38	1,37	411	14,81	37	1,33	30	1,08	413	14,88
Paranaiguara	8 192	87	1,06	1 285	15,69	139	1,70	148	1,81	1 295	15,81
Paraúna	10 834	179	1,65	1 645	15,18	228	2,10	175	1,62	1 887	17,42
Perolândia	2 791	43	1,54	485	17,38	60	2,15	64	2,29	497	17,81
Petrolina de Goiás	10 381	166	1,60	1 543	14,86	192	1,85	192	1,85	1 785	17,19
Pilar de Goiás	3 339	46	1,38	513	15,36	78	2,34	67	2,01	531	15,90
Piracanjuba	23 557	329	1,40	3 238	13,75	428	1,82	463	1,97	3 981	16,90
Piranhas	12 287	199	1,62	1 878	15,28	223	1,81	231	1,88	2 080	16,93
Pirenópolis	21 245	365	1,72	3 393	15,97	393	1,85	402	1,89	3 620	17,04
Pires do Rio	26 229	357	1,36	3 910	14,91	542	2,07	487	1,86	4 457	16,99
Planaltina	73 718	2 148	2,91	13 097	17,77	1 600	2,17	1 567	2,13	14 456	19,61
Pontalina	16 556	252	1,52	2 261	13,66	317	1,91	324	1,96	2 804	16,94
Porangatu	39 593	698	1,76	6 766	17,09	889	2,25	893	2,26	7 328	18,51
Porteirão	2 823	52	1,84	459	16,26	56	1,98	53	1,88	517	18,31
Portelândia	3 696	65	1,76	639	17,29	73	1,98	86	2,33	630	17,05
Posse	25 696	545	2,12	4 955	19,28	608	2,37	635	2,47	5 091	19,81
Professor Jamil	3 403	48	1,41	542	15,93	69	2,03	68	2,00	564	16,57
Quirinópolis	36 512	523	1,43	5 453	14,93	714	1,96	652	1,79	5 942	16,27
Rialma	10 210	161	1,58	1 550	15,18	185	1,81	201	1,97	1 724	16,89
Rianópolis	4 364	56	1,28	659	15,10	96	2,20	76	1,74	721	16,52
Rio Quente	2 097	46	2,19	345	16,45	30	1,43	43	2,05	370	17,64
Rio Verde	116 552	2 081	1,79	18 423	15,81	2 306	1,98	2 350	2,02	21 122	18,12

Tabela 3 - População residente por grupos de idade: menos de 1 ano, 7 a 14 anos, 15 e 16 anos e 16 a 24 anos, segundo os municípios - 2000

(conclusão)

Municípios	Total	Menos de 1 ano	%	7 a 14 anos	%	15 anos	%	16 anos	%	16 a 24 anos	%
Rubiataba	18 087	289	1,60	2 789	15,42	366	2,02	316	1,75	2 952	16,32
Sanclerlândia	7 530	124	1,65	1 189	15,79	151	2,01	143	1,90	1 253	16,64
Santa Bárbara de Goiás	4 963	85	1,71	840	16,93	91	1,83	92	1,85	863	17,39
Santa Cruz de Goiás	3 470	41	1,18	495	14,27	61	1,76	55	1,59	530	15,27
Santa Fé de Goiás	4 083	90	2,20	631	15,45	95	2,33	68	1,67	734	17,98
Santa Helena de Goiás	34 545	587	1,70	5 426	15,71	746	2,16	696	2,01	6 106	17,68
Santa Isabel	3 592	47	1,31	535	14,89	71	1,98	56	1,56	516	14,37
Santa Rita do Araguaia	5 087	95	1,87	793	15,59	100	1,97	112	2,20	915	17,99
Santa Rita do Novo Destino	3 025	45	1,49	555	18,35	58	1,92	59	1,95	536	17,72
Santa Rosa de Goiás	3 548	44	1,24	566	15,95	60	1,69	63	1,78	541	15,25
Santa Tereza de Goiás	4 697	80	1,70	688	14,65	102	2,17	132	2,81	943	20,08
Santa Terezinha de Goiás	12 015	192	1,60	2 081	17,32	270	2,25	294	2,45	2 098	17,46
Santo Antônio da Barra	4 052	90	2,22	674	16,63	84	2,07	90	2,22	764	18,85
Santo Antônio de Goiás	3 106	57	1,84	512	16,48	75	2,41	73	2,35	592	19,06
Sto. Antônio do Descoberto	51 897	1 434	2,76	9 142	17,62	1 099	2,12	1 059	2,04	10 191	19,64
São Domingos	9 636	210	2,18	1 781	18,48	257	2,67	242	2,51	1 886	19,57
São Francisco de Goiás	6 028	110	1,82	988	16,39	105	1,74	107	1,78	1 002	16,62
São João D'Aliança	6 736	140	2,08	1 259	18,69	164	2,43	140	2,08	1 133	16,82
São João da Paraúna	2 024	22	1,09	285	14,08	33	1,63	41	2,03	345	17,05
São Luis de Montes Belos	26 383	409	1,55	3 911	14,82	511	1,94	488	1,85	4 370	16,56
São Luiz do Norte	4 089	73	1,79	650	15,90	104	2,54	95	2,32	786	19,22
São Miguel do Araguaia	22 793	378	1,66	3 726	16,35	492	2,16	458	2,01	4 049	17,76
S. Miguel do Passa Quatro	3 481	47	1,35	546	15,69	78	2,24	69	1,98	603	17,32
São Patrício	1 835	40	2,18	264	14,39	42	2,29	29	1,58	290	15,80
São Simão	13 552	205	1,51	1 987	14,66	262	1,93	236	1,74	2 199	16,23
Senador Canedo	53 105	1 156	2,18	9 429	17,76	1 056	1,99	1 117	2,10	10 042	18,91
Serranópolis	6 447	110	1,71	948	14,70	110	1,71	117	1,81	1 067	16,55
Silvânia	20 339	366	1,80	2 990	14,70	383	1,88	378	1,86	3 671	18,05
Simolândia	6 219	114	1,83	1 280	20,58	151	2,43	159	2,56	1 218	19,59
Sítio D'Abadia	2 681	54	2,01	563	21,00	79	2,95	66	2,46	503	18,76
Taquaral de Goiás	3 587	44	1,23	523	14,58	56	1,56	71	1,98	496	13,83
Teresina de Goiás	2 585	59	2,28	557	21,55	77	2,98	68	2,63	464	17,95
Terezópolis de Goiás	5 083	110	2,16	829	16,31	111	2,18	113	2,22	980	19,28
Três Ranchos	2 831	37	1,31	415	14,66	43	1,52	58	2,05	445	15,72
Trindade	81 457	1 547	1,90	13 004	15,96	1 636	2,01	1 595	1,96	15 250	18,72
Trombas	3 434	59	1,72	539	15,70	68	1,98	86	2,50	642	18,70
Turvânia	5 134	69	1,34	768	14,96	79	1,54	88	1,71	823	16,03
Turvelândia	3 524	65	1,84	602	17,08	60	1,70	80	2,27	638	18,10
Uirapuru	3 043	51	1,68	545	17,91	67	2,20	57	1,87	493	16,20
Uruaçu	33 530	576	1,72	5 586	16,66	677	2,02	720	2,15	5 869	17,50
Uruana	13 938	216	1,55	2 099	15,06	275	1,97	282	2,02	2 420	17,36
Urutaí	3 104	61	1,97	417	13,43	60	1,93	61	1,97	532	17,14
Valparaíso de Goiás	94 856	2 414	2,54	15 740	16,59	1 895	2,00	1 936	2,04	18 857	19,88
Varjão	3 519	42	1,19	503	14,29	52	1,48	71	2,02	575	16,34
Vianópolis	11 300	187	1,65	1 761	15,58	233	2,06	219	1,94	2 042	18,07
Vicentinópolis	6 015	111	1,85	981	16,31	133	2,21	117	1,95	1 067	17,74
Vila Boa	3 287	89	2,71	674	20,51	88	2,68	70	2,13	632	19,23
Vila Propício	4 492	80	1,78	798	17,76	97	2,16	107	2,38	746	16,61

Fonte: IBGE

Elaboração: SEPLAN-GO SEPIN / Gerência de Estatísticas Socioeconômicas -2003

(1) Município instalado em 1º/01/2001

**Tabela 4 - População residente e taxa geométrica de crescimento,
segundo os municípios - 1991, 1996 e 2000**

(continua)

Municípios	População residente			Taxa geométrica de crescimento anual (%)		
	1991	1996	2000	1991/1996	1996/2000	1991/2000
ESTADO DE GOIÁS	4 018 903	4 514 967	5 003 228	2,36	2,60	2,46
Abadia de Goiás	-	-	4 971	-	-	-
Abadiânia	9 402	10 144	11 452	1,53	3,08	2,22
Acreúna	14 059	15 330	18 301	1,75	4,53	2,97
Adelândia	2 339	2 644	2 460	2,48	-1,79	0,56
Água Fria de Goiás	3 976	3 771	4 469	-1,05	4,34	1,31
Água Limpa	1 937	2 067	2 200	1,31	1,57	1,42
Águas Lindas de Goiás	-	-	105 746	-	-	-
Alexânia	16 472	18 623	20 047	2,49	1,86	2,21
Aloândia	1 992	2 023	2 128	0,31	1,27	0,74
Alto Horizonte	-	2 500	2 564	-	0,63	-
Alto Paraíso de Goiás	4 193	5 414	6 182	5,24	3,37	4,41
Alvorada do Norte	7 391	7 600	7 560	0,56	-0,13	0,25
Amaralina	-	-	3 074	-	-	-
Americano do Brasil	4 861	5 148	4 933	1,15	-1,06	0,16
Amorinópolis	4 428	4 300	4 145	-0,58	-0,91	-0,73
Anápolis	239 378	264 975	288 085	2,05	2,11	2,08
Anhanguera	869	861	895	-0,18	0,97	0,33
Anicuns	18 206	17 951	18 754	-0,28	1,10	0,33
Aparecida de Goiânia	178 483	265 868	336 392	8,30	6,06	7,30
Aparecida do Rio Doce	-	2 220	2 402	-	1,99	-
Aporé	4 979	3 396	3 427	-7,37	0,23	-4,07
Araçu	3 691	3 678	4 127	-0,07	2,92	1,25
Aragarças	13 742	15 956	16 592	3,03	0,98	2,12
Aragoiânia	4 910	5 998	6 424	4,08	1,73	3,03
Araguapaz	7 372	7 808	7 310	1,16	-1,63	-0,09
Arenópolis	4 147	3 980	3 999	-0,82	0,12	-0,40
Aruanã	4 909	5 336	5 095	1,68	-1,15	0,41
Aurilândia	4 265	4 609	4 235	1,56	-2,09	-0,08
Avelinópolis	2 336	2 531	2 507	1,62	-0,24	0,79
Baliza	4 128	4 058	2 270	-0,34	-13,52	-6,43
Barro Alto	9 919	10 443	6 251	1,03	-12,04	-5,00
Bela Vista de Goiás	17 316	17 786	19 210	0,54	1,94	1,16
Bom Jardim de Goiás	7 986	8 048	8 068	0,15	0,06	0,11
Bom Jesus de Goiás	13 851	14 618	16 257	1,08	2,69	1,80
Bonfinópolis	3 324	4 303	5 353	5,30	5,61	5,44
Bonópolis	-	-	2 598	-	-	-
Brazabrantes	2 334	2 606	2 772	2,23	1,56	1,93
Britânia	4 686	5 346	5 279	2,67	-0,31	1,33
Buriti Alegre	8 742	9 057	8 718	0,71	-0,95	-0,03
Buriti de Goiás	-	2 432	2 659	-	2,26	-
Buritinópolis	-	3 379	3 383	-	0,03	-
Cabeceiras	6 464	5 973	6 758	-1,57	3,14	0,50
Cachoeira Alta	8 605	8 272	8 646	-0,79	1,11	0,05
Cachoeira de Goiás	1 435	1 372	1 498	-0,89	2,22	0,48
Cachoeira Dourada	8 502	8 225	8 525	-0,66	0,90	0,03
Caçu	11 228	10 411	10 575	-1,50	0,39	-0,66
Caiapônia	13 915	14 223	14 673	0,44	0,78	0,59
Caldas Novas	24 159	39 635	49 660	10,41	5,80	8,34

**Tabela 4 - População residente e taxa geométrica de crescimento,
segundo os municípios - 1991, 1996 e 2000**

(continuação)

Municípios	População residente			Taxa geométrica de crescimento anual (%)		
	1991	1996	2000	1991/1996	1996/2000	1991/2000
Caldazinha	-	2 635	2 859	-	2,06	-
Campestre de Goiás	2 316	2 432	3 167	0,98	6,82	3,54
Campinaçu	4 483	3 848	3 707	-3,01	-0,93	-2,09
Campinorte	8 257	8 669	9 641	0,98	2,69	1,74
Campo Alegre de Goiás	4 536	4 621	4 528	0,37	-0,51	-0,02
Campo Limpo de Goiás	-	-	-	-	-	-
Campos Belos	14 746	15 392	17 047	0,86	2,59	1,62
Campos Verdes	16 648	13 055	8 057	-4,75	-11,37	-7,75
Carmo do Rio Verde	10 292	9 464	7 941	-1,66	-4,29	-2,84
Castelândia	-	3 653	3 882	-	1,53	-
Catalão	54 525	58 507	64 347	1,42	2,41	1,86
Caturai	4 134	4 105	4 330	-0,14	1,34	0,52
Calcante	8 156	9 510	9 150	3,12	-0,96	1,29
Ceres	22 874	21 951	22 209	-0,82	0,29	-0,33
Cezarina	5 744	6 236	6 514	1,66	1,10	1,41
Chapadão do Céu	-	2 630	3 778	-	9,48	-
Cidade Ocidental	-	33 147	40 377	-	5,06	-
Cocalzinho de Goiás	-	12 780	14 626	-	3,43	-
Colinas do Sul	3 458	3 469	3 702	0,06	1,64	0,76
Córrego do Ouro	3 289	3 204	2 973	-0,52	-1,85	-1,12
Corumbá de Goiás	19 663	8 643	9 679	-15,16	2,87	-7,57
Corumbáiba	5 529	5 970	6 655	1,55	2,75	2,08
Cristalina	24 937	28 262	34 116	2,53	4,82	3,54
Cristianópolis	2 383	2 665	2 924	2,26	2,35	2,30
Crixás	22 213	16 011	14 673	-6,34	-2,16	-4,50
Cromínia	3 400	3 703	3 660	1,72	-0,29	0,82
Cumari	2 883	3 095	3 105	1,43	0,08	0,83
Damianópolis	3 675	3 538	3 303	-0,76	-1,70	-1,18
Damolândia	2 593	2 629	2 573	0,28	-0,54	-0,09
Davinópolis	2 118	2 079	2 109	-0,37	0,36	-0,05
Diorama	2 637	2 741	2 498	0,78	-2,29	-0,60
Divinópolis de Goiás	5 025	5 015	5 172	-0,04	0,77	0,32
Doverlândia	10 213	7 472	8 558	-6,06	3,45	-1,95
Edealina	4 039	3 783	3 803	-1,30	0,13	-0,67
Edéia	8 999	10 357	10 223	2,85	-0,33	1,43
Estrela do Norte	3 387	3 513	3 398	0,73	-0,83	0,04
Faina	8 003	7 745	7 419	-0,65	-1,07	-0,84
Fazenda Nova	7 165	7 522	7 093	0,98	-1,46	-0,11
Firminópolis	9 757	9 666	9 909	-0,19	0,62	0,17
Flores de Goiás	5 071	5 350	7 514	1,08	8,86	4,47
Formosa	62 982	68 704	78 651	1,75	3,44	2,50
Formoso	6 158	5 934	5 589	-0,74	-1,49	-1,07
Gameleira de Goiás	-	-	-	-	-	-
Goianápolis	10 716	10 191	10 671	-1,00	1,16	-0,05
Goianira	5 368	5 157	4 967	-0,80	-0,93	-0,86
Goianésia	43 535	46 308	49 160	1,24	1,51	1,36
Goiânia	922 222	1 003 477	1 093 007	1,70	2,16	1,91
Goianira	12 896	15 194	18 719	3,33	5,35	4,23
Goiás	27 782	27 858	27 120	0,05	-0,67	-0,27
Goiatuba	32 469	32 698	31 130	0,14	-1,22	-0,47

**Tabela 4 - População residente e taxa geométrica de crescimento,
segundo os municípios - 1991, 1996 e 2000**

(continuação)

Municípios	População residente			Taxa geométrica de crescimento anual (%)		
	1991	1996	2000	1991/1996	1996/2000	1991/2000
Gouvelândia	4 136	4 048	4 009	-0,43	-0,24	-0,35
Guapó	11 785	12 470	13 863	1,14	2,68	1,82
Guaraíta	-	2 917	2 794	-	-1,07	-
Guarani de Goiás	5 611	4 728	4 678	-3,37	-0,27	-2,00
Guarinos	3 711	3 189	2 844	-2,99	-2,82	-2,91
Heitorai	3 021	2 964	3 445	-0,38	3,83	1,47
Hidrolândia	10 254	11 199	13 086	1,78	3,97	2,75
Hidrolina	4 979	4 378	4 548	-2,54	0,96	-1,00
Iaciara	9 709	10 012	11 295	0,62	3,06	1,70
Inaciolândia	-	4 997	5 239	-	1,19	-
Indiara	9 843	11 563	11 816	3,27	0,54	2,05
Inhumas	38 368	40 118	43 897	0,90	2,28	1,51
Ipameri	20 794	21 975	22 628	1,11	0,73	0,94
Ipiranga de Goiás	-	-	-	-	-	-
Iporá	29 688	31 283	31 300	1,05	0,01	0,59
Israelândia	3 356	3 411	3 004	0,33	-3,13	-1,22
Itaberaí	24 852	26 407	27 879	1,22	1,37	1,29
Itaguari	4 085	4 327	4 385	1,16	0,33	0,79
Itaguaru	6 450	5 398	5 696	-3,50	1,35	-1,37
Itajá	6 141	5 800	6 572	-1,14	3,17	0,76
Itapaci	12 652	13 403	13 931	1,16	0,97	1,08
Itapirapuã	9 052	9 126	10 856	0,16	4,44	2,04
Itapuranga	31 215	27 884	26 740	-2,23	-1,04	-1,70
Itarumã	5 859	5 960	5 446	0,34	-2,23	-0,81
Itauçu	8 678	8 485	8 277	-0,45	-0,62	-0,52
Itumbiara	79 533	78 669	81 430	-0,22	0,87	0,26
Ivolândia	3 014	3 141	2 992	0,83	-1,21	-0,08
Jandaia	6 474	6 745	6 342	0,82	-1,53	-0,23
Jaraguá	28 184	29 470	33 284	0,90	3,09	1,87
Jataí	65 957	69 192	75 451	0,96	2,19	1,51
Jaupaci	3 154	2 881	3 154	-1,79	2,29	0,00
Jesúpolis	-	2 088	2 123	-	0,42	-
Joviânia	6 538	6 632	6 904	0,29	1,01	0,61
Jussara	20 917	20 243	20 034	-0,65	-0,26	-0,48
Lagoa Santa	-	-	-	-	-	-
Leopoldo de Bulhões	7 376	7 763	7 766	1,03	0,01	0,57
Luziânia	207 674	242 522	141 082	3,15	-12,67	-4,20
Mairipotaba	2 665	2 628	2 403	-0,28	-2,21	-1,14
Mambai	6 999	4 520	4 838	-8,37	1,71	-4,02
Mara Rosa	21 291	14 866	11 939	-6,93	-5,33	-6,23
Marzagão	1 405	1 854	1 920	5,70	0,88	3,53
Matrinchã	3 869	4 355	4 520	2,39	0,93	1,74
Maurilândia	7 321	8 824	8 969	3,81	0,41	2,28
Mimoso de Goiás	3 750	2 584	2 801	-7,18	2,04	-3,19
Minaçu	32 288	35 616	33 608	1,98	-1,44	0,45
Mineiros	31 144	33 743	39 024	1,62	3,70	2,54
Moiporá	2 254	2 070	2 023	-1,69	-0,57	-1,19
Monte Alegre de Goiás	7 966	6 888	6 892	-2,87	0,01	-1,60
Montes Claros de Goiás	8 450	8 196	7 991	-0,61	-0,63	-0,62
Montividiu	5 595	6 300	7 736	2,40	5,27	3,67

Tabela 4 - População residente e taxa geométrica de crescimento, segundo os municípios - 1991, 1996 e 2000

(continuação)

Municípios	População residente			Taxa geométrica de crescimento anual (%)		
	1991	1996	2000	1991/1996	1996/2000	1991/2000
Montividiu do Norte	-	2 610	3 789	-	9,77	-
Morrinhos	32 592	33 547	36 990	0,58	2,47	1,42
Morro Agudo de Goiás	2 526	2 361	2 489	-1,34	1,33	-0,16
Mossâmedes	9 056	6 449	5 798	-6,56	-2,63	-4,83
Mozarlândia	10 078	10 182	11 186	0,21	2,38	1,17
Mundo Novo	5 476	5 534	8 109	0,21	10,02	4,46
Mutunópolis	4 064	4 345	3 958	1,35	-2,31	-0,29
Nazário	6 244	6 758	6 631	1,59	-0,47	0,67
Nerópolis	12 987	15 241	18 578	3,25	5,07	4,06
Niquelândia	40 751	36 069	38 573	-2,41	1,69	-0,61
Nova América	2 022	2 183	2 185	1,54	0,02	0,87
Nova Aurora	1 845	1 898	1 927	0,57	0,38	0,48
Nova Crixás	11 102	10 323	11 061	-1,44	1,74	-0,04
Nova Glória	8 506	9 111	8 944	1,38	-0,46	0,56
Nova Iguaçu de Goiás	-	2 835	2 746	-	-0,79	-
Nova Roma	4 715	3 995	3 717	-3,26	-1,79	-2,61
Nova Veneza	5 003	5 809	6 414	3,03	2,51	2,80
Novo Brasil	4 798	4 561	4 181	-1,01	-2,15	-1,52
Novo Gama	-	-	74 380	-	-	-
Novo Planalto	4 394	3 739	3 432	-3,18	-2,12	-2,71
Orizona	12 471	13 068	13 067	0,94	-0,002	0,52
Ouro Verde de Goiás	4 259	4 513	4 358	1,17	-0,87	0,26
Ouvidor	3 703	4 013	4 271	1,62	1,57	1,60
Padre Bernardo	16 500	16 879	21 514	0,46	6,25	2,99
Palestina de Goiás	3 174	3 358	3 307	1,13	-0,38	0,46
Palmeiras de Goiás	16 635	17 669	17 822	1,21	0,22	0,77
Palmelo	2 123	2 177	2 309	0,50	1,48	0,94
Palminópolis	3 629	3 514	3 561	-0,64	0,33	-0,21
Panamá	2 501	2 607	2 776	0,83	1,58	1,17
Paranaiguara	7 479	8 317	8 192	2,15	-0,38	1,02
Paraúna	9 832	11 191	10 834	2,62	-0,81	1,08
Perolândia	-	1 808	2 791	-	11,47	-
Petrolina de Goiás	10 741	10 277	10 381	-0,88	0,25	-0,38
Pilar de Goiás	4 845	3 814	3 339	-4,67	-3,27	-4,05
Piracanjuba	25 273	22 697	23 557	-2,13	0,93	-0,78
Piranhas	12 810	12 228	12 287	-0,93	0,12	-0,46
Pirenópolis	25 056	24 717	21 245	-0,27	-3,71	-1,82
Pires do Rio	22 131	25 094	26 229	2,54	1,11	1,91
Planaltina	40 201	58 576	73 718	7,82	5,92	6,97
Pontalina	15 409	16 174	16 556	0,97	0,59	0,80
Porangatu	41 086	41 222	39 593	0,07	-1,00	-0,41
Porteirão	-	-	2 823	-	-	-
Portelândia	3 021	3 148	3 696	0,83	4,09	2,27
Posse	23 518	24 771	25 696	1,04	0,92	0,99
Professor Jamil	-	3 292	3 403	-	0,83	-
Quirinópolis	34 276	35 460	36 512	0,68	0,73	0,70
Rialma	8 912	9 889	10 210	2,10	0,80	1,52
Rianópolis	4 290	4 456	4 364	0,76	-0,52	0,19
Rio Quente	837	1 828	2 097	16,91	3,49	10,74
Rio Verde	96 309	100 586	116 552	0,87	3,75	2,14

**Tabela 4 - População residente e taxa geométrica de crescimento,
segundo os municípios - 1991, 1996 e 2000**

(conclusão)

Municípios	População residente			Taxa geométrica de crescimento anual (%)		
	1991	1996	2000	1991/1996	1996/2000	1991/2000
Rubiataba	16 686	17 254	18 087	0,67	1,19	0,90
Sanclerlândia	7 353	7 677	7 530	0,87	-0,48	0,26
Santa Bárbara de Goiás	3 916	4 515	4 963	2,89	2,39	2,67
Santa Cruz de Goiás	3 261	3 114	3 470	-0,92	2,74	0,69
Santa Fé de Goiás	3 523	3 498	4 083	-0,14	3,94	1,65
Santa Helena de Goiás	33 142	32 985	34 545	-0,09	1,16	0,46
Santa Isabel	3 887	3 638	3 592	-1,32	-0,32	-0,87
Santa Rita do Araguaia	4 534	5 141	5 087	2,54	-0,26	1,29
Santa Rita do Novo Destino	-	-	3 025	-	-	-
Santa Rosa de Goiás	3 982	3 712	3 548	-1,39	-1,12	-1,27
Santa Tereza de Goiás	5 102	5 195	4 697	0,36	-2,49	-0,91
Santa Terezinha de Goiás	16 522	13 206	12 015	-4,38	-2,34	-3,48
Santo Antônio da Barra	-	3 939	4 052	-	0,71	-
Santo Antônio de Goiás	-	2 437	3 106	-	6,25	-
Sto. Antônio do Descoberto	35 509	107 672	51 897	24,84	-16,68	4,31
São Domingos	10 330	9 484	9 636	-1,69	0,40	-0,77
São Francisco de Goiás	8 097	5 914	6 028	-6,09	0,48	-3,23
São João D'Aliança	5 116	5 962	6 736	3,11	3,10	3,10
São João da Paraúna	1 878	2 063	2 024	1,90	-0,48	0,84
São Luis de Montes Belos	25 039	25 400	26 383	0,29	0,95	0,58
São Luiz do Norte	4 162	3 996	4 089	-0,81	0,58	-0,20
São Miguel do Araguaia	19 169	21 133	22 793	1,97	1,91	1,94
S. Miguel do Passa Quatro	2 820	2 980	3 481	1,11	3,96	2,37
São Patrício	-	-	1 835	-	-	-
São Simão	11 096	12 257	13 552	2,01	2,54	2,25
Senador Canedo	23 905	44 266	53 105	13,11	4,66	9,27
Serranópolis	7 855	6 707	6 447	-3,11	-0,98	-2,17
Silvânia	18 000	18 761	20 339	0,83	2,04	1,37
Simolândia	5 578	6 053	6 219	1,65	0,68	1,22
Sítio D'Abadia	2 748	2 893	2 681	1,03	-1,88	-0,27
Taquaral de Goiás	4 069	3 779	3 587	-1,47	-1,30	-1,39
Teresina de Goiás	1 373	2 056	2 585	8,41	5,89	7,28
Terezópolis de Goiás	-	4 422	5 083	-	3,54	-
Três Ranchos	2 260	2 660	2 831	3,31	1,57	2,53
Trindade	54 072	69 838	81 457	5,25	3,92	4,66
Trombas	6 493	3 601	3 434	-11,12	-1,18	-6,83
Turvânia	5 385	5 500	5 134	0,42	-1,71	-0,53
Turvelândia	2 437	3 016	3 524	4,36	3,97	4,18
Uirapuru	-	2 986	3 043	-	0,47	-
Uruaçu	33 929	33 765	33 530	-0,10	-0,17	-0,13
Uruana	13 757	14 826	13 938	1,51	-1,53	0,15
Urutaí	2 834	2 870	3 104	0,25	1,98	1,02
Valparaíso de Goiás	-	-	94 856	-	-	-
Varjão	3 424	3 455	3 519	0,18	0,46	0,30
Vianópolis	9 067	9 519	11 300	0,98	4,38	2,48
Vicentinópolis	5 149	5 871	6 015	2,66	0,61	1,74
Vila Boa	-	2 720	3 287	-	4,85	-
Vila Propício	-	-	4 492	-	-	-

Fonte: IBGE

Elaboração: SEPLAN-GO / SEPIN / Gerência de Estatísticas Socioeconômicas - 2003

Tabela 5 - Taxa de urbanização, segundo os municípios
1980, 1991, 1996 e 2000 - 03

(continua)

Municípios	Taxa de urbanização (%)						
	1980	1991	1996	2000	2001 (1)	2002 (1)	2003 (1)
ESTADO DE GOIÁS	67,55	80,81	85,78	87,88	88,36	88,82	89,27
Abadia de Goiás	-	-	-	62,28	62,28	62,28	62,28
Abadiânia	38,46	54,68	60,69	62,92	63,47	64,02	64,57
Acreúna	63,61	82,15	82,54	86,79	87,70	88,56	89,37
Adelândia	45,59	66,48	79,84	82,89	83,59	84,27	84,92
Água Fria de Goiás	-	23,74	34,79	35,87	36,14	36,41	36,69
Água Limpa	47,05	60,45	68,65	70,64	71,12	71,60	72,08
Águas Lindas de Goiás	-	-	-	99,85	99,85	99,85	99,85
Alexânia	51,26	57,67	58,83	79,49	83,26	86,45	89,12
Aloândia	66,07	73,24	85,91	81,53	80,28	78,98	77,60
Alto Horizonte	-	-	59,96	63,18	63,97	64,75	65,53
Alto Paraíso de Goiás	19,78	55,59	63,85	67,60	68,50	69,39	70,27
Alvorada do Norte	69,00	77,21	83,93	89,78	90,91	91,92	92,84
Amaralina	-	-	-	38,09	38,09	38,09	38,09
Americano do Brasil	73,81	85,00	88,54	83,44	81,91	80,27	78,52
Amorinópolis	49,50	57,78	61,00	58,84	58,30	57,75	57,20
Anápolis	90,62	94,80	92,34	97,25	97,89	98,38	98,75
Anhanguera	85,06	90,79	92,57	93,85	94,14	94,42	94,68
Anicuns	51,48	66,36	75,49	78,54	79,26	79,96	80,64
Aparecida de Goiânia	48,60	98,36	100,00	99,75	99,75	99,75	99,75
Aparecida do Rio Doce	-	64,33	75,32	75,23	75,21	75,19	75,16
Aporé	23,83	32,13	61,45	61,16	61,09	61,01	60,94
Araçu	52,24	66,12	78,93	84,90	86,16	87,33	88,41
Aragarças	91,66	96,00	96,77	97,14	97,23	97,31	97,39
Aragoiânia	49,55	57,66	61,29	66,34	67,56	68,75	69,91
Araguapaz	48,86	69,14	73,74	67,59	65,94	64,25	62,52
Arenópolis	32,95	49,02	60,28	55,86	54,74	53,62	52,49
Aruanã	24,19	72,93	80,62	76,15	74,93	73,67	72,37
Aurilândia	48,56	66,35	73,73	72,70	72,44	72,18	71,92
Avelinópolis	45,24	59,85	61,95	66,65	67,78	68,89	69,98
Baliza	32,19	29,17	27,62	47,44	52,82	58,13	63,26
Barro Alto	22,43	36,16	38,97	62,93	68,44	73,46	77,95
Bela Vista de Goiás	34,90	56,90	58,78	63,91	65,15	66,37	67,57
Bom Jardim de Goiás	59,01	61,83	73,48	73,30	73,26	73,21	73,16
Bom Jesus de Goiás	57,74	85,32	88,45	90,71	91,20	91,68	92,13
Bonfinópolis	59,67	85,52	86,27	91,69	92,70	93,60	94,39
Bonópolis	-	-	-	43,53	43,53	43,53	43,53
Brazabrantes	31,93	54,46	58,90	62,16	62,96	63,75	64,53
Britânia	74,83	72,32	82,90	81,25	80,81	80,37	79,92
Buriti Alegre	75,17	84,04	85,05	84,55	84,42	84,29	84,16
Buriti de Goiás	-	-	57,48	63,86	65,39	66,89	68,35
Buritinópolis	-	-	46,23	48,80	49,45	50,09	50,74
Cabeceiras	28,42	64,71	73,41	72,57	72,35	72,14	71,92
Cachoeira Alta	49,22	51,61	66,51	70,33	71,25	72,15	73,03
Cachoeira de Goiás	47,06	61,39	83,38	81,91	81,53	81,14	80,74
Cachoeira Dourada	61,69	43,55	44,04	46,22	46,76	47,31	47,86
Caçu	53,87	71,39	79,25	76,52	75,80	75,06	74,31
Caiaapônia	52,53	68,91	73,82	73,73	73,71	73,69	73,67
Caldas Novas	61,21	87,91	93,50	95,26	95,63	95,97	96,28

**Tabela 5 - Taxa de urbanização, segundo os municípios
1980, 1991, 1996 e 2000 - 03**

(continuação)

Municípios	Taxa de urbanização (%)						
	1980	1991	1996	2000	2001 (1)	2002 (1)	2003 (1)
Caldazinha	-	39,19	32,11	41,76	44,31	46,90	49,49
Campestre de Goiás	33,87	60,92	69,12	62,77	61,10	59,41	57,69
Campinaçu	24,36	35,13	44,62	50,77	52,31	53,85	55,37
Campinorte	46,98	60,95	66,05	73,37	75,04	76,63	78,16
Campo Alegre de Goiás	24,18	46,16	57,56	63,41	64,81	66,20	67,55
Campo Limpo de Goiás	-	-	-	-	-	-	-
Campos Belos	68,03	79,53	83,22	83,34	83,37	83,40	83,43
Campos Verdes	-	85,11	91,87	89,54	88,87	88,16	87,41
Carmo do Rio Verde	35,25	46,24	52,26	65,26	68,25	71,10	73,79
Castelândia	-	96,31	89,65	89,93	90,00	90,06	90,13
Catalão	78,37	86,48	88,57	89,52	89,75	89,97	90,19
Caturai	39,85	60,21	68,16	71,99	72,90	73,79	74,66
Cavalcante	14,18	24,53	32,20	39,93	41,97	44,03	46,11
Ceres	43,33	74,11	77,68	81,60	82,50	83,35	84,18
Cezarina	38,44	48,62	50,43	67,32	71,07	74,56	77,76
Chapadão do Céu	-	-	76,65	74,59	74,06	73,51	72,96
Cidade Ocidental	-	-	85,27	85,36	85,38	85,40	85,43
Cocalzinho de Goiás	-	-	45,01	41,02	40,04	39,07	38,11
Colinas do Sul	12,95	33,92	52,49	60,75	62,74	64,69	66,59
Córrego do Ouro	36,50	45,30	50,31	54,12	55,07	56,01	56,95
Corumbá de Goiás	11,73	19,56	52,46	57,83	59,14	60,45	61,74
Corumbáiba	51,19	59,23	67,74	72,95	74,17	75,35	76,50
Cristalina	65,65	70,79	74,30	80,81	82,22	83,56	84,81
Cristianópolis	70,01	75,20	79,10	81,09	81,56	82,03	82,48
Crixás	16,24	45,57	64,93	75,21	77,44	79,52	81,46
Cromínia	55,59	65,53	71,00	74,23	75,01	75,76	76,50
Cumari	64,58	73,26	75,61	74,11	73,72	73,33	72,94
Damianópolis	15,89	29,47	36,91	45,47	47,68	49,89	52,10
Damolândia	54,50	64,56	69,42	73,26	74,17	75,06	75,93
Davinópolis	24,83	44,66	56,47	61,36	62,55	63,72	64,88
Diorama	32,83	40,50	51,19	57,73	59,33	60,91	62,47
Divinópolis de Goiás	43,27	43,96	56,97	57,87	58,09	58,32	58,54
Doverlândia	33,29	49,12	58,79	62,27	63,12	63,96	64,80
Edealina	60,83	53,50	61,93	64,84	65,55	66,26	66,96
Edéia	54,53	79,20	77,62	79,30	79,71	80,11	80,50
Estrela do Norte	69,90	82,61	87,08	87,93	88,14	88,34	88,54
Faina	-	33,35	40,96	49,84	52,09	54,33	56,55
Fazenda Nova	39,60	54,33	61,75	65,18	66,01	66,83	67,65
Firminópolis	62,05	73,26	76,79	77,09	77,17	77,24	77,31
Flores de Goiás	18,00	31,26	38,30	29,61	27,63	25,72	23,91
Formosa	68,47	78,85	87,21	88,09	88,30	88,51	88,72
Formoso	32,89	68,90	70,56	71,93	72,26	72,60	72,93
Gameleira de Goiás	-	-	-	-	-	-	-
Goianápolis	36,84	80,20	91,50	91,88	91,98	92,07	92,16
Goiandira	76,18	79,53	82,18	84,54	85,09	85,62	86,13
Goianésia	71,54	84,46	89,75	91,36	91,72	92,07	92,41
Goiânia	98,37	99,05	99,40	99,34	99,32	99,31	99,29
Goianira	63,05	78,59	95,66	96,50	96,68	96,86	97,02
Goiás	48,10	72,49	71,85	73,01	73,30	73,58	73,87
Goiatuba	68,36	85,29	88,83	89,32	89,44	89,56	89,68

**Tabela 5 - Taxa de urbanização, segundo os municípios
1980, 1991, 1996 e 2000 - 03**

(continuação)

Municípios	Taxa de urbanização (%)						
	1980	1991	1996	2000	2001 (1)	2002 (1)	2003 (1)
Gouvelândia	51,82	59,28	70,11	72,29	72,82	73,34	73,86
Guapó	52,26	70,00	76,91	71,53	70,07	68,57	67,03
Guaraíta	-	40,09	44,50	52,93	55,04	57,12	59,18
Guarani de Goiás	16,49	26,48	33,08	36,51	37,39	38,28	39,18
Guarinos	-	35,92	36,16	46,59	49,28	51,98	54,67
Heitorai	55,89	64,22	71,26	66,44	65,18	63,90	62,59
Hidrolândia	39,62	45,49	51,67	59,88	61,87	63,81	65,72
Hidrolina	49,75	57,42	65,56	66,86	67,19	67,51	67,83
Iaciara	51,57	69,21	75,14	70,81	69,66	68,49	67,29
Inaciolândia	-	81,98	76,59	77,46	77,67	77,88	78,10
Indiara	-	68,21	77,26	80,00	80,65	81,28	81,89
Inhumas	75,00	85,28	89,84	91,07	91,35	91,63	91,90
Ipameri	71,81	81,29	85,17	83,26	82,75	82,23	81,70
Ipiranga de Goiás	-	-	-	-	-	-	-
Iporá	79,46	86,03	88,16	90,07	90,50	90,92	91,32
Israelândia	45,13	73,00	74,11	76,46	77,03	77,58	78,13
Itaberaí	45,94	69,43	76,25	76,22	76,21	76,20	76,20
Itaguari	59,39	74,00	75,85	80,00	80,95	81,86	82,75
Itaguaru	50,46	61,09	76,12	80,25	81,19	82,10	82,98
Itajá	45,34	57,84	69,64	63,13	61,42	59,67	57,90
Itapaci	43,58	65,91	66,48	85,78	88,85	91,32	93,29
Itapirapuã	53,33	69,33	70,94	68,74	68,17	67,60	67,02
Itapuranga	50,92	65,89	70,54	74,44	75,36	76,26	77,13
Itarumã	24,64	47,53	60,57	55,69	54,45	53,20	51,95
Itauçu	57,14	68,13	72,47	74,39	74,85	75,31	75,77
Itumbiara	80,66	91,47	93,65	94,71	94,95	95,18	95,40
Ivolândia	29,11	46,55	50,56	51,30	51,49	51,68	51,86
Jandaia	22,85	54,43	58,95	63,40	64,48	65,55	66,60
Jaraguá	41,34	55,47	66,93	74,13	75,76	77,32	78,81
Jataí	80,37	85,36	89,73	91,21	91,55	91,88	92,20
Jaupaci	52,53	72,45	77,79	79,68	80,13	80,58	81,01
Jesúpolis	-	-	65,33	71,08	72,43	73,73	75,00
Joviânia	64,75	79,87	84,11	86,59	87,15	87,70	88,23
Jussara	58,33	68,71	71,99	78,00	79,35	80,63	81,86
Lagoa Santa	-	-	-	-	-	-	-
Leopoldo de Bulhões	45,36	55,63	55,31	60,57	61,85	63,12	64,37
Luziânia	84,03	93,57	96,02	92,26	90,91	89,34	87,55
Mairipotaba	32,35	50,21	57,84	61,92	62,92	63,91	64,88
Mambaí	23,16	43,03	56,57	62,36	63,76	65,14	66,49
Mara Rosa	24,27	36,05	56,87	69,84	72,72	75,42	77,94
Marzagão	73,14	79,93	88,78	86,51	85,89	85,24	84,56
Matrinchã	-	55,54	68,96	71,99	72,72	73,44	74,15
Maurilândia	71,39	88,27	92,55	94,07	94,40	94,71	95,01
Mimoso de Goiás	13,82	26,00	40,63	42,34	42,77	43,20	43,63
Minaçu	65,74	80,87	86,88	86,02	85,80	85,58	85,35
Mineiros	77,55	85,60	90,53	88,82	88,35	87,86	87,36
Moiporá	45,81	55,46	60,63	63,91	64,72	65,51	66,30
Monte Alegre de Goiás	14,94	28,56	37,49	39,84	40,44	41,04	41,64
Montes Claros de Goiás	41,55	56,47	59,48	59,55	59,57	59,59	59,61
Montividiu	20,74	54,71	68,52	69,93	70,28	70,62	70,97

**Tabela 5 - Taxa de urbanização, segundo os municípios
1980, 1991, 1996 e 2000 - 03**

(continuação)

Municípios	Taxa de urbanização (%)						
	1980	1991	1996	2000	2001 (1)	2002 (1)	2003 (1)
Montividiu do Norte	-	-	44,06	32,49	29,85	27,33	24,96
Morrinhos	62,76	77,91	82,36	83,61	83,92	84,21	84,51
Morro Agudo de Goiás	32,79	51,70	58,41	63,64	64,90	66,15	67,37
Mossâmedes	28,77	53,03	56,75	62,00	63,28	64,54	65,77
Mozarlândia	70,45	81,48	81,30	86,49	87,58	88,60	89,54
Mundo Novo	55,41	73,10	81,12	59,55	52,97	46,29	39,74
Mutunópolis	42,81	63,09	66,21	70,14	71,08	72,00	72,90
Nazário	74,27	71,75	73,51	88,54	90,89	92,80	94,33
Nerópolis	75,82	87,06	90,62	92,87	93,35	93,80	94,22
Niquelândia	27,58	58,37	69,68	68,90	68,71	68,51	68,31
Nova América	33,35	52,29	61,48	65,35	66,30	67,22	68,14
Nova Aurora	59,89	79,62	86,30	86,30	86,30	86,30	86,30
Nova Crixás	26,13	56,99	65,84	63,72	63,18	62,64	62,09
Nova Glória	-	57,91	60,19	63,60	64,43	65,25	66,06
Nova Iguaçu de Goiás	-	-	53,93	59,21	60,51	61,78	63,05
Nova Roma	15,40	27,30	35,64	36,08	36,19	36,29	36,40
Nova Veneza	61,15	73,12	78,02	83,47	84,66	85,77	86,81
Novo Brasil	38,30	55,15	61,70	61,49	61,44	61,39	61,34
Novo Gama	-	-	-	98,18	98,18	98,18	98,18
Novo Planalto	47,97	72,60	84,73	85,23	85,35	85,47	85,59
Orizona	34,72	42,65	46,72	48,84	49,37	49,90	50,43
Ouro Verde de Goiás	43,96	50,34	55,91	58,86	59,59	60,31	61,03
Ouidor	43,30	68,00	76,15	79,23	79,95	80,66	81,34
Padre Bernardo	56,40	56,43	64,80	61,69	60,90	60,10	59,29
Palestina de Goiás	33,10	51,95	59,05	55,03	54,02	53,00	51,97
Palmeiras de Goiás	50,29	67,29	74,18	75,75	76,13	76,51	76,88
Palmelo	87,54	93,26	95,41	95,28	95,25	95,21	95,18
Palminópolis	28,33	52,41	58,82	63,38	64,49	65,58	66,65
Panamá	40,85	60,01	69,20	69,99	70,19	70,39	70,58
Paranaiguara	71,67	86,23	89,23	88,24	87,99	87,72	87,46
Paraúna	56,67	68,70	71,05	70,94	70,92	70,89	70,86
Perolândia	-	63,79	69,97	60,91	58,49	56,03	53,54
Petrolina de Goiás	37,48	49,78	61,30	62,01	62,18	62,36	62,53
Pilar de Goiás	7,52	24,36	29,99	35,94	37,50	39,10	40,71
Piracanjuba	52,35	62,15	67,46	68,67	68,97	69,27	69,56
Piranhas	71,43	79,38	81,49	81,46	81,45	81,44	81,44
Pirenópolis	34,38	37,03	45,13	58,72	62,00	65,17	68,21
Pires do Rio	86,55	92,80	94,71	93,31	92,90	92,48	92,03
Planaltina	57,13	93,28	94,97	95,13	95,17	95,21	95,25
Pontalina	63,42	73,57	80,28	80,83	80,96	81,10	81,23
Porangatu	60,62	77,65	80,86	84,42	85,22	85,98	86,71
Porteirão	-	-	-	86,29	86,29	86,29	86,29
Portelândia	59,46	73,49	77,54	76,22	75,88	75,54	75,19
Posse	28,94	56,40	67,46	71,56	72,54	73,49	74,42
Professor Jamil	-	65,44	61,76	63,97	64,52	65,06	65,60
Quirinópolis	64,63	77,77	82,27	84,42	84,92	85,41	85,88
Rialma	78,65	89,13	90,72	89,68	89,40	89,12	88,83
Rianópolis	72,96	83,87	84,58	85,47	85,69	85,90	86,11
Rio Quente	-	55,20	65,04	78,59	81,31	83,75	85,93
Rio Verde	78,24	86,86	90,07	91,01	91,24	91,46	91,67

**Tabela 5 - Taxa de urbanização, segundo os municípios
1980, 1991, 1996 e 2000 - 03**

(conclusão)

Municípios	Taxa de urbanização (%)						
	1980	1991	1996	2000	2001 (1)	2002 (1)	2003 (1)
Rubiataba	62,77	75,48	81,99	84,07	84,56	85,04	85,50
Sanclerlândia	46,61	67,16	71,60	76,56	77,70	78,80	79,86
Santa Bárbara de Goiás	58,82	83,43	86,53	85,29	84,97	84,64	84,30
Santa Cruz de Goiás	17,37	25,11	32,43	30,06	29,48	28,91	28,34
Santa Fé de Goiás	46,79	55,89	68,12	76,22	78,01	79,69	81,28
Santa Helena de Goiás	75,23	88,72	92,45	93,64	93,91	94,17	94,42
Santa Isabel	33,82	30,15	29,74	34,94	36,30	37,69	39,10
Santa Rita do Araguaia	77,66	87,34	91,95	90,98	90,72	90,45	90,18
Santa Rita do Novo Destino	-	-	-	34,48	34,48	34,48	34,48
Santa Rosa de Goiás	45,04	57,86	64,39	64,74	64,83	64,92	65,01
Santa Tereza de Goiás	68,41	80,05	83,46	83,46	83,46	83,45	83,45
Santa Terezinha de Goiás	28,55	72,51	72,35	73,83	74,20	74,56	74,91
Santo Antônio da Barra	-	94,99	79,08	81,22	81,73	82,22	82,71
Santo Antônio de Goiás	-	-	72,55	82,55	84,55	86,36	87,98
Santo Antônio do Descoberto	68,19	80,56	91,24	93,26	93,69	94,10	94,48
São Domingos	21,73	34,59	41,22	46,01	47,23	48,45	49,67
São Francisco de Goiás	23,07	38,35	62,56	67,04	68,11	69,17	70,21
São João D'Aliança	25,50	48,92	61,10	62,17	62,44	62,70	62,97
São João da Paraúna	44,18	59,80	65,20	67,05	67,50	67,95	68,40
São Luis de Montes Belos	65,66	76,75	81,19	84,41	85,15	85,85	86,53
São Luiz do Norte	-	46,23	62,61	76,38	79,21	81,79	84,11
São Miguel do Araguaia	72,13	81,68	81,29	79,20	78,66	78,10	77,53
São Miguel do Passa Quatro	16,82	28,90	42,35	43,12	43,31	43,51	43,70
São Patrício	-	-	-	45,07	45,07	45,07	45,07
São Simão	92,95	95,63	96,71	97,97	98,20	98,41	98,59
Senador Canedo	27,09	36,62	93,49	94,99	95,31	95,61	95,89
Serranópolis	42,53	52,27	64,84	63,52	63,18	62,85	62,51
Silvânia	34,13	45,60	49,61	50,90	51,22	51,55	51,87
Simolândia	-	77,20	80,89	83,60	84,23	84,83	85,42
Sítio D'Abadia	4,57	17,78	22,36	31,78	34,44	37,20	40,05
Taquaral de Goiás	44,58	58,02	63,99	65,99	66,48	66,97	67,45
Teresina de Goiás	34,99	65,33	69,50	68,67	68,45	68,24	68,03
Terezópolis de Goiás	-	-	80,46	71,14	68,44	65,60	62,65
Três Ranchos	42,10	58,10	67,22	80,40	82,98	85,29	87,34
Trindade	72,94	90,48	93,28	96,00	96,49	96,93	97,31
Trombas	-	30,88	66,90	73,09	74,52	75,90	77,23
Turvânia	49,65	66,05	73,42	77,78	78,78	79,75	80,69
Turvelândia	32,73	51,99	70,09	64,95	63,61	62,24	60,85
Uirapuru	-	-	45,18	46,17	46,42	46,67	46,92
Uruaçu	78,44	83,09	88,87	89,83	90,06	90,28	90,50
Uruana	56,76	68,31	76,26	78,34	78,84	79,33	79,81
Urutaí	53,72	71,84	80,14	71,30	68,75	66,09	63,32
Valparaíso de Goiás	-	-	-	100,00	100,00	100,00	100,00
Varjão	45,84	55,82	58,87	63,06	64,08	65,08	66,08
Vianópolis	45,82	56,88	67,01	68,35	68,67	69,00	69,32
Vicentinópolis	48,07	67,84	76,89	81,91	83,03	84,09	85,09
Vila Boa	-	-	73,68	82,20	83,96	85,58	87,05
Vila Propício	-	-	-	26,14	26,14	26,14	26,14

Elaboração: SEPLAN-GO / SEPIN / Gerência de Estatísticas Socioeconômicas - 2003

(1) Estimativa pelo método logístico

**Tabela 6 - População residente estimada e densidade demográfica,
segundo os municípios - 2001 - 03**

(continua)

Municípios	População - estimativa - 1º/07									Dens. dem. (hab/km ²)
	2001			2002			2003			
	Total	Urbana (1)	Rural (1)	Total	Urbana (1)	Rural (1)	Total	Urbana (1)	Rural (1)	
ESTADO DE GOIÁS	5 116 462	4 520 770	595 692	5 210 335	4 627 916	582.419	5 306 459	4 737 079	569 380	15,60
Abadia de Goiás	5 230	3 257	1 973	5 415	3 372	2 043	5 621	3 501	2 120	38,38
Abadiânia	11 666	7 405	4 261	11 883	7 608	4 275	12 084	7 802	4 282	11,57
Acreúna	18 792	16 481	2 311	19 194	16 999	2 195	19 608	17 524	2 084	12,52
Adelândia	2 501	2 091	410	2 485	2 094	391	2 497	2 120	377	21,65
Água Fria de Goiás	4 527	1 636	2 891	4 573	1 665	2 908	4 621	1 695	2 926	2,28
Água Limpa	2 232	1 587	645	2 255	1 615	640	2 281	1 644	637	5,04
Águas Lindas de Goiás	116 122	115 943	179	123 730	123 544	186	132 076	131 878	198	690,78
Alexânia	20 504	17 071	3 433	20 799	17 981	2 818	21 148	18 847	2 301	24,94
Altoáandia	2 144	1 721	423	2 157	1 703	454	2 170	1 684	486	21,24
Alto Horizonte	2 615	1 673	942	2 652	1 717	935	2 692	1 764	928	5,34
Alto Paraíso de Goiás	6 416	4 395	2 021	6 600	4 580	2 020	6 795	4 775	2 020	2,62
Alvorada do Norte	7 571	6 883	688	7 596	6 983	613	7 612	7 067	545	6,04
Amaralina	3 084	1 175	1 909	3 088	1 176	1 912	3 094	1 179	1 915	2,19
Americano do Brasil	4 937	4 044	893	4 948	3 972	976	4 955	3 891	1 064	37,10
Amorinópolis	4 109	2 395	1 714	4 085	2 359	1 726	4 058	2 321	1 737	9,93
Anápolis	288 814	282 708	6 106	293 475	288 711	4 764	298 155	294 443	3 712	324,65
Anhanguera	886	834	52	900	850	50	903	855	48	15,94
Anicuns	18 840	14 932	3 908	18 869	15 087	3 782	18 923	15 259	3 664	19,68
Aparecida de Goiânia	355 171	354 279	892	369 617	368 693	924	385 037	384 074	963	1 334,78
Aparecida do Rio Doce	2 462	1 852	610	2 511	1 888	623	2 562	1 926	636	4,25
Aporé	3 441	2 102	1 339	3 451	2 106	1 345	3 463	2 110	1 353	1,19
Araçu	4 178	3 600	578	4 219	3 684	535	4 261	3 767	494	27,74
Aragarças	16 912	16 443	469	17 192	16 730	462	17 470	17 015	455	24,55
Aragoiânia	6 643	4 488	2 155	6 792	4 669	2 123	6 962	4 867	2 095	31,83
Araguapaz	7 218	4 760	2 458	7 297	4 688	2 609	7 291	4 559	2 732	3,32
Arenópolis	3 974	2 175	1 799	3 968	2 128	1 840	3 953	2 075	1 878	3,68
Aruanã	5 022	3 763	1 259	5 134	3 782	1 352	5 152	3 728	1 424	1,69
Aurilândia	4 227	3 062	1 165	4 229	3 053	1 176	4 226	3 039	1 187	7,48
Avelinópolis	2 524	1 711	813	2 543	1 752	791	2 560	1 791	769	15,61
Baliza	2 042	1 079	963	1 879	1 092	787	1 698	1 074	624	0,95
Barro Alto	5 973	4 088	1 885	6 041	4 438	1 603	5 943	4 633	1 310	5,44
Bela Vista de Goiás	19 645	12 800	6 845	20 016	13 285	6 731	20 391	13 779	6 612	15,97
Bom Jardim de Goiás	8 086	5 924	2 162	8 085	5 919	2 166	8 093	5 921	2 172	4,37
Bom Jesus de Goiás	16 558	15 102	1 456	16 763	15 368	1 395	16 998	15 661	1 337	12,10
Bonfinópolis	5 584	5 176	408	5 780	5 410	370	5 978	5 643	335	48,90
Bonópolis	2 594	1 129	1 465	2 591	1 128	1 463	2 587	1 126	1 461	1,59
Brazabrantes	2 830	1 782	1 048	2 864	1 826	1 038	2 907	1 876	1 031	23,53
Britânia	5 343	4 318	1 025	5 404	4 343	1 061	5 462	4 365	1 097	3,74
Buriti Alegre	8 713	7 356	1 357	8 713	7 345	1 368	8 711	7 332	1 379	9,71
Buriti de Goiás	2 739	1 791	948	2 786	1 863	923	2 845	1 945	900	14,28
Buritinópolis	3 420	1 691	1 729	3 452	1 729	1 723	3 485	1 768	1 717	13,00
Cabeceiras	6 793	4 915	1 878	6 820	4 920	1 900	6 849	4 926	1 923	6,07
Cachoeira Alta	8 642	6 157	2 485	8 655	6 244	2 411	8 659	6 323	2 336	5,23
Cachoeira de Goiás	1 507	1 229	278	1 511	1 226	285	1 517	1 225	292	3,65
Cachoeira Dourada	8 503	3 976	4 527	8 530	4 036	4 494	8 532	4 084	4 448	16,37
Caçu	10 489	7 951	2 538	10 438	7 835	2 603	10 374	7 709	2 665	4,61
Caiaapônia	14 738	10 864	3 874	14 832	10 930	3 902	14 907	10 982	3 925	1,72
Caldas Novas	52 771	50 464	2 307	55 026	52 807	2 219	57 516	55 376	2 140	36,18
Caldazinha	2 987	1 324	1 663	3 053	1 432	1 621	3 142	1 555	1 587	10,08

**Tabela 6 - População residente estimada e densidade demográfica,
segundo os municípios - 2001 - 03**

(continuação)

Municípios	População - estimativa - 1º/07									Dens. dem. (hab/km ²)
	2001			2002			2003			
	Total	Urbana (1)	Rural (1)	Total	Urbana (1)	Rural (1)	Total	Urbana (1)	Rural (1)	
Campestre de Goiás	3 269	1 997	1 272	3 346	1 988	1 358	3 429	1 978	1 451	12,52
Campinaçu	3 608	1 887	1 721	3 544	1 908	1 636	3 468	1 920	1 548	1,76
Campinorte	9 809	7 361	2 448	9 932	7 611	2 321	10 067	7 868	2 199	9,42
Campo Alegre de Goiás	4 524	2 932	1 592	4 526	2 996	1 530	4 526	3 057	1 469	1,84
Campo Limpo de Goiás	4 781	4 858	4 935	31,59
Campos Belos	17 315	14 436	2 879	17 531	14 621	2 910	17 756	14 814	2 942	24,52
Campos Verdes	7 012	6 231	781	6 249	5 509	740	5 410	4 729	681	12,25
Carmo do Rio Verde	7 834	5 347	2 487	7 829	5 566	2 263	7 777	5 739	2 038	17,06
Castelândia	3 977	3 579	398	4 044	3 642	402	4 119	3 712	407	13,85
Catalão	65 479	58 768	6 711	66 414	59 754	6 660	67 446	60 830	6 616	17,85
Caturai	4 348	3 170	1 178	4 371	3 225	1 146	4 390	3 278	1 112	21,19
Cavalcante	9 253	3 883	5 370	9 359	4 121	5 238	9 456	4 360	5 096	1,36
Ceres	19 287	15 911	3 376	19 268	16 061	3 207	19 211	16 172	3 039	89,98
Cezarina	6 582	4 678	1 904	6 676	4 977	1 699	6 751	5 249	1 502	16,24
Chapadão do Céu	4 031	2 985	1 046	4 222	3 104	1 118	4 428	3 231	1 197	1,88
Cidade Ocidental	41 769	35 663	6 106	42 769	36 526	6 243	43 879	37 484	6 395	113,04
Cocalzinho de Goiás	15 121	6 055	9 066	15 524	6 065	9 459	15 940	6 074	9 866	8,92
Colinas do Sul	3 733	2 342	1 391	3 753	2 428	1 325	3 777	2 515	1 262	2,21
Córrego do Ouro	2 947	1 623	1 324	2 907	1 628	1 279	2 876	1 638	1 238	6,22
Corumbá de Goiás	9 510	5 625	3 885	9 758	5 899	3 859	9 795	6 048	3 747	9,22
Corumbaitaba	6 780	5 029	1 751	6 892	5 193	1 699	7 002	5 356	1 646	3,72
Cristalina	35 200	28 943	6 257	36 047	30 120	5 927	36 944	31 331	5 613	6,00
Cristianópolis	2 987	2 436	551	3 038	2 492	546	3 091	2 549	542	13,72
Crixás	14 082	10 904	3 178	13 714	10 905	2 809	13 269	10 808	2 461	2,85
Cromínia	3 685	2 764	921	3 715	2 815	900	3 740	2 861	879	10,11
Cumari	3 131	2 308	823	3 152	2 312	840	3 173	2 314	859	5,47
Damianópolis	3 257	1 553	1 704	3 225	1 609	1 616	3 188	1 661	1 527	7,68
Damolândia	2 565	1 903	662	2 569	1 928	641	2 567	1 949	618	30,33
Davinópolis	2 108	1 318	790	2 107	1 343	764	2 033	1 319	714	3,91
Diorama	2 481	1 472	1 009	2 469	1 504	965	2 455	1 534	921	3,57
Divinópolis de Goiás	5 191	3 016	2 175	5 203	3 034	2 169	5 217	3 054	2 163	6,28
Doverlândia	8 347	5 269	3 078	8 210	5 251	2 959	8 048	5 215	2 833	2,51
Edealina	3 768	2 470	1 298	3 753	2 487	1 266	3 730	2 497	1 233	6,18
Edéia	10 364	8 261	2 103	10 481	8 396	2 085	10 600	8 533	2 067	7,25
Estrela do Norte	3 383	2 982	401	3 400	3 004	396	3 401	3 011	390	11,27
Faina	7 337	3 822	3 515	7 296	3 964	3 332	7 239	4 094	3 145	3,72
Fazenda Nova	7 081	4 674	2 407	7 078	4 731	2 347	7 071	4 783	2 288	5,52
Firminópolis	9 918	7 653	2 265	9 941	7 678	2 263	9 956	7 697	2 259	24,52
Flores de Goiás	7 820	2 160	5 660	8 028	2 065	5 963	8 267	1 977	6 290	2,23
Formosa	80 919	71 454	9 465	82 545	73 062	9 483	84 353	74 835	9 518	14,53
Formoso	5 510	3 982	1 528	5 469	3 970	1 499	5 414	3 948	1 466	6,41
Gameleira de Goiás	2 630	2 658	2 687	4,51
Goianápolis	11 054	10 167	887	11 394	10 490	904	11 730	10 810	920	72,24
Goianira	4 921	4 187	734	4 883	4 181	702	4 843	4 171	672	8,64
Goianésia	49 724	45 608	4 116	50 344	46 353	3 991	50 893	47 030	3 863	32,88
Goiânia	1 111 622	1 104 111	7 511	1 129 274	1 121 450	7 824	1 146 106	1 137 962	8 144	1 549,86
Goianira	19 660	19 008	652	20 362	19 722	640	21 125	20 496	629	105,41
Goiás	27 010	19 798	7 212	26 981	19 854	7 127	26 916	19 882	7 034	8,66
Goiatuba	31 253	27 953	3 300	31 397	28 119	3 278	31 520	28 266	3 254	12,73
Gouvelândia	3 993	2 908	1 085	3 982	2 920	1 062	3 970	2 932	1 038	4,78
Guapó	14 109	9 886	4 223	14 312	9 814	4 498	14 520	9 733	4 787	28,08

Tabela 6 - População residente estimada e densidade demográfica, segundo os municípios - 2001 - 03

(continuação)

Municípios	População - estimativa - 1º/07									Dens. dem. (hab/km ²)
	2001			2002			2003			
	Total	Urbana (1)	Rural (1)	Total	Urbana (1)	Rural (1)	Total	Urbana (1)	Rural (1)	
Guaraitá	2 799	1 540	1 259	2 808	1 604	1 204	2 814	1 665	1 149	13,71
Guarani de Goiás	4 570	1 709	2 861	4 482	1 716	2 766	4 391	1 720	2 671	3,57
Guarinos	2 741	1 351	1 390	2 662	1 384	1 278	2 577	1 409	1 168	4,32
Heitorai	3 506	2 285	1 221	3 534	2 258	1 276	3 576	2 238	1 338	15,57
Hidrolândia	12 999	8 042	4 957	13 682	8 731	4 951	13 958	9 173	4 785	14,78
Hidrolina	4 479	3 009	1 470	4 457	3 009	1 448	4 415	2 995	1 420	7,61
Iaciara	11 385	7 931	3 454	11 450	7 842	3 608	11 523	7 754	3 769	7,09
Inaciolândia	5 270	4 093	1 177	5 298	4 126	1 172	5 326	4 159	1 167	7,74
Indiara	12 038	9 708	2 330	12 231	9 941	2 290	12 424	10 174	2 250	12,99
Inhumas	44 552	40 700	3 852	45 060	41 289	3 771	45 600	41 907	3 693	74,35
Ipameri	22 799	18 866	3 933	23 014	18 925	4 089	23 193	18 948	4 245	5,31
Ipiranga de Goiás	2 804	2 801	2 793	11,57
Iporá	31 473	28 484	2 989	31 639	28 765	2 874	31 797	29 036	2 761	30,98
Israelândia	2 952	2 274	678	2 930	2 273	657	2 896	2 263	633	5,01
Itaberaí	28 224	21 510	6 714	28 516	21 730	6 786	28 811	21 953	6 858	19,58
Itaguari	4 306	3 486	820	4 448	3 641	807	4 477	3 705	772	33,03
Itaguaru	5 637	4 577	1 060	5 537	4 546	991	5 464	4 534	930	22,77
Itajá	5 697	3 499	2 198	5 730	3 419	2 311	5 766	3 339	2 427	2,76
Itapaci	14 095	12 523	1 572	14 200	12 967	1 233	14 325	13 363	962	14,98
Itapirapuã	11 144	7 597	3 547	11 236	7 596	3 640	11 412	7 649	3 763	5,58
Itapuranga	26 512	19 979	6 533	26 373	20 111	6 262	26 202	20 210	5 992	20,52
Itarumã	5 396	2 938	2 458	5 359	2 851	2 508	5 319	2 763	2 556	1,55
Itauçu	8 108	6 069	2 039	8 193	6 170	2 023	8 153	6 177	1 976	21,25
Itumbiara	82 086	77 940	4 146	82 872	78 876	3 996	83 541	79 695	3 846	33,94
Ivolândia	2 984	1 536	1 448	2 987	1 544	1 443	2 985	1 548	1 437	2,36
Jandaia	6 166	3 976	2 190	6 314	4 139	2 175	6 301	4 197	2 104	7,29
Jaraguá	33 891	25 676	8 215	34 357	26 565	7 792	34 855	27 468	7 387	18,45
Jataí	76 986	70 483	6 503	78 147	71 801	6 346	79 398	73 202	6 196	11,07
Jaupaci	3 152	2 526	626	3 154	2 541	613	3 154	2 555	599	5,98
Jesópolis	2 125	1 539	586	2 129	1 570	559	2 132	1 599	533	17,63
Joviânia	6 959	6 065	894	7 005	6 143	862	7 052	6 222	830	15,50
Jussara	19 928	15 812	4 116	19 848	16 004	3 844	19 762	16 177	3 585	4,83
Lagoa Santa	927	933	939	2,05
Leopoldo de Bulhões	7 787	4 817	2 970	7 848	4 954	2 894	7 886	5 076	2 810	15,93
Luziânia	148 453	134 955	13 498	154 228	137 792	16 436	160 330	140 364	19 966	40,47
Mairipotaba	2 371	1 492	879	2 348	1 501	847	2 322	1 507	815	5,04
Mambaí	4 926	3 141	1 785	5 026	3 274	1 752	5 113	3 400	1 713	5,95
Mara Rosa	11 838	8 608	3 230	11 760	8 869	2 891	11 677	9 101	2 576	6,85
Marzagão	1 984	1 704	280	2 028	1 729	299	2 079	1 758	321	9,11
Matrinchã	4 600	3 345	1 255	4 657	3 420	1 237	4 721	3 500	1 221	4,10
Maurilândia	9 194	8 679	515	9 316	8 823	493	9 477	9 004	473	24,07
Mimoso de Goiás	2 684	1 148	1 536	2 601	1 124	1 477	2 509	1 095	1 414	1,81
Minaçu	33 763	28 970	4 793	33 886	29 000	4 886	34 015	29 033	4 982	11,89
Mineiros	39 831	35 190	4 641	40 682	35 745	4 937	41 452	36 213	5 239	4,66
Moiiporá	1 995	1 291	704	1 974	1 293	681	1 952	1 294	658	4,24
Monte Alegre de Goiás	6 776	2 740	4 036	6 666	2 736	3 930	6 561	2 732	3 829	2,10
Montes Claros de Goiás	7 939	4 730	3 209	7 894	4 704	3 190	7 850	4 679	3 171	2,71
Montividiu	7 970	5 601	2 369	8 186	5 781	2 405	8 396	5 958	2 438	4,48
Montividiu do Norte	3 950	1 179	2 771	4 068	1 112	2 956	4 197	1 047	3 150	3,15
Morrinhos	37 458	31 434	6 024	37 915	31 930	5 985	38 345	32 405	5 940	13,47
Morro Agudo de Goiás	2 487	1 614	873	2 481	1 641	840	2 478	1 669	809	8,77

Tabela 6 - População residente estimada e densidade demográfica, segundo os municípios - 2001 - 03

(continuação)

Municípios	População - estimativa - 1º/07									Dens. dem. (hab/km ²)
	2001			2002			2003			
	Total	Urbana (1)	Rural (1)	Total	Urbana (1)	Rural (1)	Total	Urbana (1)	Rural (1)	
Mossâmedes	5 655	3 578	2 077	5 545	3 579	1 966	5 427	3 569	1 858	7,93
Mozarlândia	11 238	9 843	1 395	11 419	10 117	1 302	11 527	10 321	1 206	6,65
Mundo Novo	8 458	4 481	3 977	8 663	4 010	4 653	8 920	3 545	5 375	4,16
Mutunópolis	3 945	2 804	1 141	3 936	2 834	1 102	3 925	2 861	1 064	4,52
Nazário	6 702	6 092	610	6 712	6 229	483	6 750	6 367	383	22,49
Nerópolis	19 260	17 979	1 281	19 754	18 529	1 225	20 300	19 126	1 174	99,40
Niquelândia	38 316	26 326	11 990	38 115	26 113	12 002	37 902	25 892	12 010	3,85
Nova América	2 203	1 460	743	2 219	1 492	727	2 235	1 523	712	10,54
Nova Aurora	1 934	1 669	265	1 944	1 678	266	1 952	1 685	267	6,45
Nova Crixás	11 060	6 988	4 072	11 052	6 923	4 129	11 048	6 860	4 188	1,51
Nova Glória	9 002	5 800	3 202	9 036	5 896	3 140	9 079	5 998	3 081	21,98
Nova Iguaçu de Goiás	2 676	1 619	1 057	2 620	1 619	1 001	2 561	1 615	946	4,08
Nova Roma	3 571	1 292	2 279	3 507	1 273	2 234	3 410	1 241	2 169	1,60
Nova Veneza	6 543	5 539	1 004	6 711	5 756	955	6 849	5 946	903	55,51
Novo Brasil	4 110	2 525	1 585	4 051	2 487	1 564	3 991	2 448	1 543	6,14
Novo Gama	77 952	76 533	1 419	80 660	79 192	1 468	83 575	82 054	1 521	436,02
Novo Planalto	3 305	2 821	484	3 230	2 761	469	3 136	2 684	452	2,52
Orizona	13 124	6 479	6 645	13 192	6 583	6 609	13 251	6 683	6 568	6,72
Ouro Verde de Goiás	4 353	2 594	1 759	4 379	2 641	1 738	4 388	2 678	1 710	20,93
Ouvidor	4 326	3 459	867	4 391	3 542	849	4 446	3 616	830	10,74
Padre Bernardo	22 108	13 463	8 645	22 569	13 563	9 006	23 059	13 672	9 387	7,35
Palestina de Goiás	3 327	1 797	1 530	3 335	1 767	1 568	3 348	1 740	1 608	2,54
Palmeiras de Goiás	17 868	13 603	4 265	18 072	13 827	4 245	18 188	13 983	4 205	11,81
Palmelo	2 333	2 222	111	2 348	2 236	112	2 366	2 252	114	40,10
Palminópolis	3 564	2 298	1 266	3 547	2 326	1 221	3 540	2 360	1 180	9,13
Panamá	2 812	1 974	838	2 834	1 995	839	2 861	2 019	842	6,60
Paranaiguara	8 268	7 275	993	8 342	7 318	1 024	8 412	7 357	1 055	7,29
Paraúna	10 927	7 749	3 178	11 045	7 830	3 215	11 143	7 896	3 247	2,95
Perolândia	2 949	1 725	1 224	3 076	1 724	1 352	3 208	1 718	1 490	3,12
Petrolina de Goiás	10 337	6 428	3 909	10 305	6 426	3 879	10 270	6 422	3 848	19,00
Pilar de Goiás	3 157	1 184	1 973	3 022	1 182	1 840	2 875	1 170	1 705	3,17
Piracanjuba	23 673	16 327	7 346	23 790	16 479	7 311	23 899	16 625	7 274	9,94
Piranhas	12 216	9 950	2 266	12 177	9 917	2 260	12 126	9 875	2 251	5,92
Pirenópolis	21 216	13 153	8 063	21 244	13 844	7 400	21 243	14 489	6 754	9,54
Pires do Rio	26 600	24 712	1 888	27 091	25 054	2 037	27 491	25 301	2 190	25,61
Planaltina	77 882	74 119	3 763	80 770	76 900	3 870	84 043	80 049	3 994	33,10
Pontalina	16 702	13 523	3 179	16 791	13 618	3 173	16 901	13 729	3 172	11,83
Porangatu	39 696	33 827	5 869	39 833	34 249	5 584	39 944	34 637	5 307	8,29
Porteirão	2 849	2 458	391	2 869	2 476	393	2 890	2 494	396	4,79
Portelândia	3 777	2 866	911	3 838	2 899	939	3 904	2 935	969	7,09
Posse	26 060	18 903	7 157	26 332	19 351	6 981	26 628	19 817	6 811	13,66
Professor Jamil	3 468	2 238	1 230	3 525	2 293	1 232	3 581	2 349	1 232	10,31
Quirinópolis	36 785	31 237	5 548	36 982	31 585	5 397	37 201	31 949	5 252	9,84
Rialma	10 364	9 266	1 098	10 483	9 342	1 141	10 610	9 425	1 185	39,45
Rianópolis	4 381	3 754	627	4 380	3 762	618	4 387	3 778	609	27,53
Rio Quente	2 252	1 831	421	2 362	1 978	384	2 485	2 135	350	9,68
Rio Verde	119 829	109 329	10 500	122 153	111 716	10 437	124 753	114 359	10 394	14,87
Rubiataba	18 255	15 436	2 819	18 382	15 631	2 751	18 519	15 834	2 685	24,75
Sanclerlândia	7 494	5 823	1 671	7 567	5 963	1 604	7 585	6 058	1 527	15,27
Santa Bárbara de Goiás	5 081	4 317	764	5 183	4 387	796	5 286	4 456	830	37,87
Santa Cruz de Goiás	3 492	1 029	2 463	3 514	1 016	2 498	3 534	1 002	2 532	3,19

**Tabela 6 - População residente estimada e densidade demográfica,
segundo os municípios - 2001 - 03**

(conclusão)

Municípios	População - estimativa - 1º/07									Dens. dem. (hab/km ²)
	2001			2002			2003			
	Total	Urbana (1)	Rural (1)	Total	Urbana (1)	Rural (1)	Total	Urbana (1)	Rural (1)	
Santa Fé de Goiás	4 151	3 238	913	4 201	3 348	853	4 256	3 459	797	3,67
Santa Helena de Goiás	34 697	32 585	2 112	34 840	32 810	2 030	34 977	33 026	1 951	31,01
Santa Isabel	3 554	1 290	2 264	3 530	1 330	2 200	3 501	1 369	2 132	4,34
Santa Rita do Araguaia	5 147	4 669	478	5 203	4 706	497	5 257	4 741	516	3,86
Santa Rita do Novo Destino	3 061	1 055	2 006	3 061	1 055	2 006	3 077	1 061	2 016	3,22
Santa Rosa de Goiás	3 490	2 263	1 227	3 457	2 244	1 213	3 414	2 219	1 195	19,97
Santa Tereza de Goiás	4 644	3 876	768	4 612	3 849	763	4 572	3 815	757	5,75
Santa Terezinha de Goiás	11 436	8 485	2 951	11 067	8 251	2 816	10 627	7 961	2 666	8,84
Santo Antônio da Barra	4 151	3 392	759	4 217	3 467	750	4 294	3 552	742	9,51
Santo Antônio de Goiás	3 240	2 739	501	3 341	2 885	456	3 450	3 035	415	25,98
Santo Antônio do Descoberto	56 369	52 813	3 556	59 611	56 093	3 518	63 191	59 703	3 488	67,35
São Domingos	9 516	4 494	5 022	9 490	4 598	4 892	9 422	4 680	4 742	2,86
São Francisco de Goiás	6 002	4 088	1 914	6 033	4 173	1 860	6 036	4 238	1 798	17,79
São João D'Aliança	7 112	4 441	2 671	7 077	4 438	2 639	7 235	4 556	2 679	2,17
São João da Paraúna	2 042	1 378	664	2 055	1 396	659	2 069	1 415	654	6,78
São Luís de Montes Belos	26 522	22 583	3 939	26 666	22 893	3 773	26 797	23 187	3 610	32,43
São Luiz do Norte	4 104	3 251	853	4 113	3 364	749	4 124	3 469	655	7,04
São Miguel do Araguaia	23 196	18 245	4 951	23 556	18 397	5 159	23 909	18 537	5 372	3,89
São Miguel do Passa Quatro	3 555	1 540	2 015	3 620	1 575	2 045	3 685	1 610	2 075	6,85
São Patrício	1 839	829	1 010	1 838	828	1 010	1 840	829	1 011	13,68
São Simão	13 810	13 562	248	14 069	13 845	224	14 309	14 107	202	34,56
Senador Canedo	56 614	53 956	2 658	59 249	56 645	2 604	62 100	59 546	2 554	253,73
Serranópolis	6 276	3 965	2 311	6 151	3 866	2 285	6 013	3 759	2 254	1,09
Silvânia	17 987	9 214	8 773	18 173	9 367	8 806	18 373	9 530	8 843	8,11
Simolândia	6 293	5 300	993	6 354	5 390	964	6 416	5 481	935	18,45
Sítio D'Abadia	2 673	921	1 752	2 667	992	1 675	2 660	1 065	1 595	1,66
Taquaral de Goiás	3 493	2 322	1 171	3 486	2 335	1 151	3 439	2 320	1 119	17,08
Teresina de Goiás	2 739	1 875	864	2 840	1 938	902	2 958	2 012	946	3,82
Terezópolis de Goiás	5 270	3 607	1 663	5 420	3 556	1 864	5 576	3 493	2 083	52,12
Três Ranchos	2 894	2 402	492	2 951	2 517	434	3 007	2 626	381	10,66
Trindade	85 245	82 257	2 988	87 427	84 743	2 684	90 199	87 775	2 424	126,46
Trombas	3 354	2 499	855	3 309	2 512	797	3 250	2 510	740	4,07
Turvânia	5 095	4 014	1 081	5 081	4 052	1 029	5 057	4 081	976	10,71
Turvelândia	3 660	2 328	1 332	3 753	2 336	1 417	3 859	2 348	1 511	4,13
Uirapuru	3 038	1 410	1 628	3 056	1 426	1 630	3 061	1 436	1 625	2,65
Uruaçu	33 464	30 136	3 328	33 446	30 195	3 251	33 407	30 233	3 174	15,60
Uruana	13 965	11 010	2 955	13 976	11 087	2 889	13 994	11 168	2 826	26,80
Urutaí	3 137	2 157	980	3 161	2 089	1 072	3 187	2 018	1 169	5,09
Valparaíso de Goiás	99 592	99 592	-	103 130	103 130	-	106 970	106 970	-	1 779,54
Varjão	3 503	2 245	1 258	3 539	2 303	1 236	3 548	2 344	1 204	6,84
Vianópolis	11 566	7 943	3 623	11 770	8 121	3 649	11 988	8 311	3 677	12,56
Vicentinópolis	6 103	5 067	1 036	6 179	5 196	983	6 255	5 322	933	8,48
Vila Boa	3 341	2 805	536	3 381	2 893	488	3 425	2 982	443	3,23
Vila Propício	4 573	1 195	3 378	4 637	1 212	3 425	4 704	1 230	3 474	2,16

Fonte: IBGE

Elaboração: SEPLAN-GO / SEPIN / Gerência de Estatísticas Socioeconômicas - 2003

Nota: O total do Estado não corresponde a soma exata, devido aos arredondamentos.

(1) Estimativa pelo método logístico

Tabela 7 - Os cinquenta maiores municípios goianos em densidade demográfica - 2003

Municípios	Densidade demográfica (hab/km ²)	Posição
ESTADO DE GOIÁS	15,60	
Valparaíso de Goiás	1 779,54	1º
Goiânia	1 549,86	2º
Aparecida de Goiânia	1 334,78	3º
Águas Lindas de Goiás	690,78	4º
Novo Gama	436,02	5º
Anápolis	324,65	6º
Senador Canedo	253,73	7º
Trindade	126,46	8º
Cidade Ocidental	113,04	9º
Goianira	105,41	10º
Nerópolis	99,40	11º
Ceres	89,98	12º
Inhumas	74,35	13º
Goianápolis	72,24	14º
Santo Antônio do Descoberto	67,35	15º
Nova Veneza	55,51	16º
Terezópolis de Goiás	52,12	17º
Bonfinópolis	48,90	18º
Luziânia	40,47	19º
Palmelo	40,10	20º
Rialma	39,45	21º
Abadia de Goiás	38,38	22º
Santa Bárbara de Goiás	37,87	23º
Americano do Brasil	37,10	24º
Caldas Novas	36,18	25º
São Simão	34,56	26º
Itumbiara	33,94	27º
Planaltina	33,10	28º
Itaguari	33,03	29º
Goianésia	32,88	30º
São Luis de Montes Belos	32,43	31º
Aragoiânia	31,83	32º
Campo Limpo de Goiás	31,59	33º
Santa Helena de Goiás	31,01	34º
Iporá	30,98	35º
Damolândia	30,33	36º
Guapó	28,08	37º
Araçu	27,74	38º
Rianápolis	27,53	39º
Uruana	26,80	40º
Santo Antônio de Goiás	25,98	41º
Pires do Rio	25,61	42º
Alexânia	24,94	43º
Rubiataba	24,75	44º
Aragarças	24,55	45º
Campos Belos	24,52	46º
Firminópolis	24,52	47º
Maurilândia	24,07	48º
Brazabrantes	23,53	49º
Itaguaru	22,77	50º

Elaboração: SEPLAN-GO / SEPIN / Gerência de Estatísticas Socioeconômicas - 2003

**Tabela 8 - Ranking dos cinquenta maiores municípios goianos em população
1991, 1996, 2000 e 2003**

Municípios	População (hab)							
	Estimativa 2003	Clas.	Censo 2000	Clas.	Contagem 1996	Clas.	Censo 1991	Clas.
ESTADO DE GOIÁS	5 306 459		5 003 228		4 514 967		4 018 903	
Goiânia	1 146 106	1º	1 093 007	1º	1 003 477	1º	922 222	1º
Aparecida de Goiânia	385 037	2º	336 392	2º	265 868	2º	178 483	4º
Anápolis	298 155	3º	288 085	3º	264 975	3º	239 378	2º
Luziânia	160 330	4º	141 082	4º	242 522	4º	207 674	3º
Águas Lindas de Goiás	132 076	5º	105 746	6º	-	-	-	-
Rio Verde	124 753	6º	116 552	5º	100 586	6º	96 309	5º
Valparaíso de Goiás	106 970	7º	94 856	7º	-	-	-	-
Trindade	90 199	8º	81 457	8º	69 838	8º	54 072	10º
Formosa	84 353	9º	78 651	10º	68 704	10º	62 982	8º
Planaltina	84 043	10º	73 718	13º	58 576	11º	40 201	14º
Novo Gama	83 575	11º	74 380	12º	-	-	-	-
Itumbiara	83 541	12º	81 430	9º	78 669	7º	79 533	6º
Jataí	79 398	13º	75 451	11º	69 192	9º	65 957	7º
Catalão	67 446	14º	64 347	14º	58 507	12º	54 525	9º
Santo Antônio do Descoberto	63 191	15º	51 897	16º	107 672	5º	35 509	16º
Senador Canedo	62 100	16º	53 105	15º	44 266	14º	23 905	34º
Caldas Novas	57 516	17º	49 660	17º	39 635	17º	24 159	33º
Goianésia	50 893	18º	49 160	18º	46 308	13º	43 535	11º
Inhumas	45 600	19º	43 897	19º	40 118	16º	38 368	15º
Cidade Ocidental	43 879	20º	40 377	20º	33 147	24º	-	-
Mineiros	41 452	21º	39 024	22º	33 743	22º	31 144	24º
Porangatu	39 944	22º	39 593	21º	41 222	15º	41 086	12º
Morrinhos	38 345	23º	36 990	24º	33 547	23º	32 592	20º
Niquelândia	37 902	24º	38 573	23º	36 069	18º	40 751	13º
Quirinópolis	37 201	25º	36 512	25º	35 460	20º	34 276	17º
Cristalina	36 944	26º	34 116	27º	28 262	29º	24 937	31º
Santa Helena de Goiás	34 977	27º	34 545	26º	32 985	25º	33 142	19º
Jaraguá	34 855	28º	33 284	30º	29 470	28º	28 184	26º
Minaçu	34 015	29º	33 608	28º	35 616	19º	32 288	22º
Uruaçu	33 407	30º	33 530	29º	33 765	21º	33 929	18º
Iporá	31 797	31º	31 300	31º	31 283	27º	29 688	25º
Goiatuba	31 520	32º	31 130	32º	32 698	26º	32 469	21º
Itaberaí	28 811	33º	27 879	33º	26 407	32º	24 852	32º
Pires do Rio	27 491	34º	26 229	37º	25 094	34º	22 131	38º
Goiás	26 916	35º	27 120	34º	27 858	31º	27 782	27º
São Luis de Montes Belos	26 797	36º	26 383	36º	25 400	33º	25 039	30º
Posse	26 628	37º	25 696	38º	24 771	35º	23 518	35º
Itapuranga	26 202	38º	26 740	35º	27 884	30º	31 215	23º
São Miguel do Araguaia	23 909	39º	22 793	40º	21 133	40º	19 169	43º
Piracanjuba	23 899	40º	23 557	39º	22 697	37º	25 273	28º
Ipameri	23 193	41º	22 628	41º	21 975	38º	20 794	41º
Padre Bernardo	23 059	42º	21 514	43º	16 879	48º	16 500	51º
Pirenópolis	21 243	43º	21 245	44º	24 717	36º	25 056	29º
Alexânia	21 148	44º	20 047	46º	18 623	43º	16 472	52º
Goianira	21 125	45º	18 719	50º	15 194	55º	12 896	61º
Bela Vista de Goiás	20 391	46º	19 210	48º	17 786	45º	17 316	46º
Nerópolis	20 300	47º	18 578	51º	15 241	54º	12 987	60º
Jussara	19 762	48º	20 034	47º	20 243	41º	20 917	40º
Acreúna	19 608	49º	18 301	52º	15 330	53º	14 059	55º
Ceres	19 211	50º	22 209	42º	21 951	39º	22 874	36º

Fonte: IBGE

Elaboração: SEPLAN-GO / SEPIN / Gerência de Estatísticas Socioeconômicas - 2003

Tabela 9 - População residente e taxa geométrica de crescimento, segundo as microrregiões - 1970, 1980, 1991, 1996 e 2000

Microrregiões	População residente					Taxa geométrica de crescimento anual (%)				
	1970	1980	1991	1996	2000	1970/1980	1980/1991	1991/1996	1996/2000	1970/2000
ESTADODEGOIÁS	2417466	3120718	4018903	4514967	5003228	2,59	2,33	2,36	2,60	2,45
001 - São Miguel do Araguaia	44 456	61 468	72 432	69 908	74 297	3,29	1,50	-0,71	1,53	1,73
002 - Rio Vermelho	83 850	87 039	90 113	91 315	91 716	0,37	0,32	0,27	0,11	0,30
003 - Aragarças	35 662	48 314	53 900	55 207	53 705	3,08	1,00	0,48	-0,69	1,37
004 - Porangatu	143 865	198 548	240 459	230 849	226 510	3,27	1,76	-0,81	-0,47	1,52
005 - Chapada dos Veadeiros	29 021	39 852	49 723	52 686	56 011	3,22	2,03	1,16	1,54	2,22
006 - Ceres	221 575	195 794	208 770	211 465	212 515	-1,23	0,59	0,26	0,12	-0,14
007 - Anápolis	284 446	344 858	401 919	431 254	465 189	1,94	1,40	1,42	1,91	1,65
008 - Iporá	69 084	66 297	62 581	63 745	62 363	-0,41	-0,52	0,37	-0,55	-0,34
009 - Anicuns	106 221	101 828	98 757	101 280	101 896	-0,42	-0,28	0,51	0,15	-0,14
010 - Goiânia	475 001	863 051	1 270 246	1 493 088	1 693 650	6,15	3,58	3,29	3,20	4,33
011 - Vão do Paraná	48 622	68 735	85 655	87 343	91 975	3,52	2,02	0,39	1,30	2,15
012 - Entorno de Brasília	162 356	259 774	472 586	645 717	815 193	4,81	5,59	6,44	6,00	5,53
013 - Sudoeste de Goiás	177 467	224 541	287 159	309 325	344 377	2,38	2,26	1,50	2,72	2,23
014 - Vale do Rio dos Bois	75 236	82 409	89 309	97 354	101 450	0,91	0,73	1,74	1,04	1,00
015 - Meia Ponte	217 422	232 779	266 954	292 822	314 391	0,68	1,25	1,87	1,79	1,24
016 - Pires do Rio	70 169	69 032	75 090	80 248	86 223	-0,16	0,77	1,34	1,81	0,69
017 - Catalão	84 439	90 127	104 430	110 836	118 263	0,65	1,35	1,20	1,63	1,13
018 - Quirinópolis	88 574	86 272	88 820	90 525	93 504	-0,26	0,26	0,38	0,81	0,18

Fonte: IBGE. Elaboração: SEPLAN-GO / SEPIN / Gerência de Estatísticas Socioeconômicas - 2003
 Elaboração: SEPLAN-GO / SEPIN / Gerência de Estatísticas Socioeconômicas - 2003

População residente por microrregião - 1970 e 2000

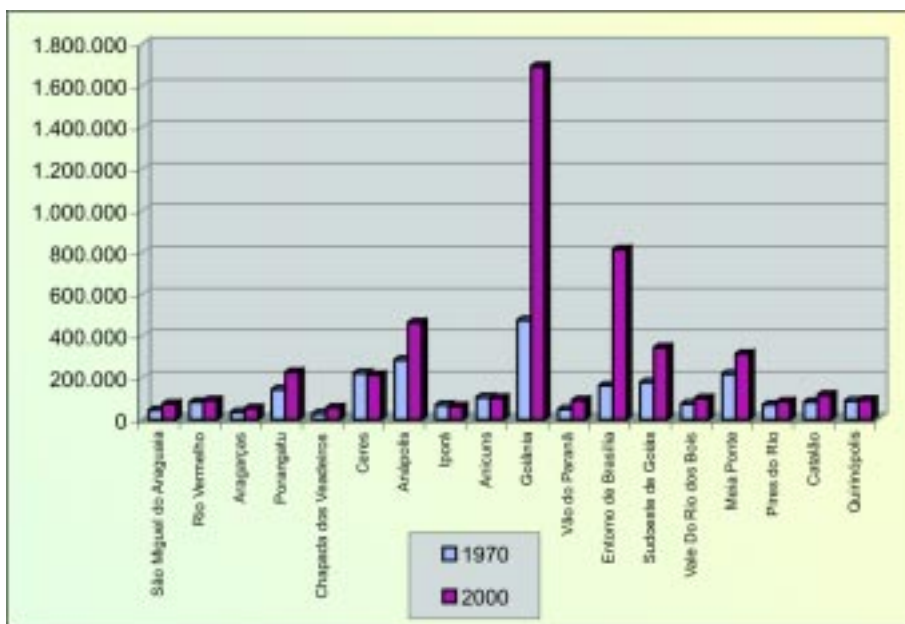

Elaboração: SEPLAN-GO / SEPIN / Gerência de Estatísticas Socioeconômicas - 2003

Tabela 10 - População residente por situação do domicílio no Estado de Goiás - 1872, 1890, 1900, 1920, 1940, 1950, 1960, 1970, 1980, 1991, 1996 e 2000 - 03

Ano	População (hab)		
	Total	Urbana	Rural
1872	160 395	-	-
1890	227 572	-	-
1900	255 284	-	-
1920	511 919	-	-
1940	826 414	-	-
1950	1 214 921	245 667	969 254
1960	1 913 289	575 325	1 337 964
1970	2 938 677	1 237 108	1 701 569
1980	3 860 174	2 401 098	1 459 076
1991	4 018 903	3 247 676	771 227
1996	4 514 967	3 872 822	642 145
2000	5 003 228	4 396 645	606 583
2001	5 116 462 (1)	4 520 770 (2)	595 692 (2)
2002	5 210 335 (1)	4 627 916 (2)	582 419 (2)
2003	5 306 459 (1)	4 737 079 (2)	569 380 (2)

Fonte: IBGE

Elaboração: SEPLAN-GO / SEPIN / Gerência de Estatísticas Socioeconômicas - 2003

(1) Estimativa 1º/07

(2) Estimativa pelo método logístico.

ESTADO DE GOIÁS
População residente por situação do domicílio
1950, 1960, 1970, 1991, 1996, 2000 - 03

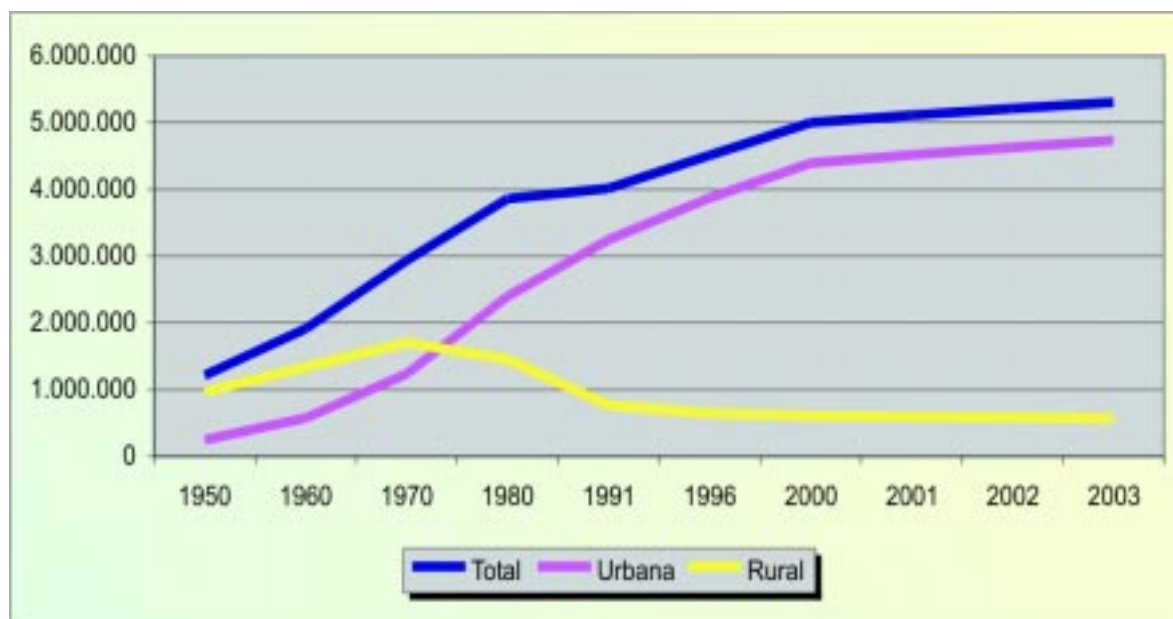

Elaboração: SEPLAN-GO / SEPIN / Gerência de Estatísticas Socioeconômicas - 2003

Tabela 11 - População residente por sexo e grupos de idade do Estado de Goiás - 1993 - 2002

Grupos de idade	1993			2002		
	Total	Homens	Mulheres	Total	Homens	Mulheres
Total	4 188 030	2 090 090	2 097 940	5 233 574	2 589 478	2 644 096
0 a 4 anos	423 007	218 689	204 318	460 540	239 993	220 547
5 a 9 anos	460 406	228 894	231 512	510 242	261 368	248 874
10 a 14 anos	497 067	255 404	241 663	496 428	248 884	247 544
15 a 19 anos	463 327	234 453	228 874	523 420	253 154	270 266
20 a 24 anos	387 684	192 869	194 815	517 831	263 036	254 795
25 a 29 anos	368 398	175 851	192 547	448 058	218 265	229 793
30 a 34 anos	321 865	154 866	166 999	418 430	206 743	211 687
35 a 39 anos	295 357	143 423	151 934	403 264	193 565	209 699
40 a 44 anos	242 662	119 851	122 811	341 034	163 269	177 765
45 a 49 anos	186 644	94 635	92 009	284 774	135 974	148 800
50 a 54 anos	159 121	84 477	74 644	241 948	113 560	128 388
55 a 59 anos	117 580	59 936	57 644	177 764	92 171	85 593
60 a 64 anos	105 108	47 821	57 287	140 556	69 131	71 425
65 a 69 anos	67 793	32 754	35 039	98 434	49 053	49 381
70 anos ou mais	92 011	46 167	45 844	170 522	81 312	89 210
Idade ignorada	329	...	329

Fonte: IBGE / PNAD.

Elaboração: SEPLAN-GO / SEPIN / Gerência de Estatísticas Socioeconômicas - 2003

ESTADO DE GOIÁS
Pirâmide etária da população - 1993

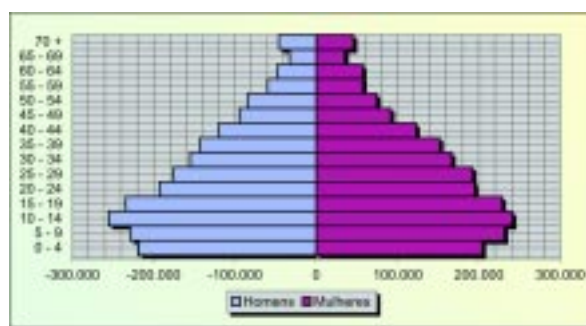

ESTADO DE GOIÁS
Pirâmide etária da população - 2002

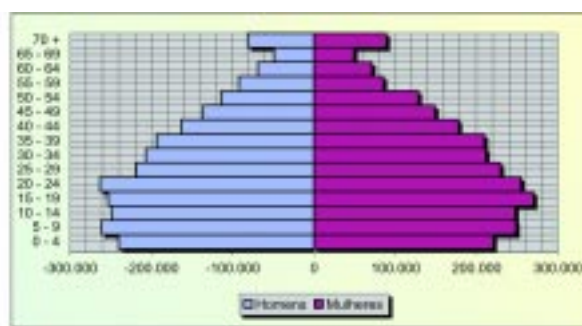

Elaboração: SEPLAN-GO / SEPIN / Gerência de Estatísticas Socioeconômicas - 2003

Tabela 12 - População residente, por situação do domicílio, sexo e participação do Estado de Goiás, Centro-Oeste e Brasil - 1993 - 2002

Especifi- cação	Goiás		Centro-Oeste		Brasil		Participação (%)			
	1993	2002	1993	2002	1993	2002	GO / CO		GO / BR	
							1993	2002	1993	2002
Total	4 188 030	5 233 574	9 921 263	12 153 681	148 216 677	171 667 536	42,21	43,06	2,83	3,05
Urbana	3 285 882	4 618 324	8 015 484	10 614 395	116 086 749	144 444 498	40,99	43,51	2,83	3,20
Rural	902 148	615 250	1 905 779	1 539 286	32 129 928	27 223 038	47,34	39,97	2,81	2,26
Homens	2 090 090	2 589 478	4 937 788	6 009 781	72 491 281	83 720 199	42,33	43,09	2,88	3,09
Mulheres	2 097 940	2 644 096	4 983 475	6 143 900	75 725 396	87 947 337	42,10	43,04	2,77	3,01

Fonte: IBGE / PNAD.

Elaboração: SEPLAN-GO / SEPIN / Gerência de Estatísticas Socioeconômicas - 2003

Tabela 13 - Pessoas residentes de 60 anos ou mais de idade, total e distribuição percentual, por sexo e classes de rendimento médio mensal familiar per capita em salário mínimo do Estado de Goiás, Centro-Oeste e Brasil - 2001

Especificação	Pessoas residentes de 60 anos ou mais de idade						
	Total	Sexo (%)		Classes de rendimento médio mensal familiar per capita em salário mínimo (%)			
		Homens	Mulheres	Até 1	Mais de 1 a 2	Mais de 2 a 5	Mais de 5
Goiás	378 493	46,0	54,0	48,9	29,6	14,3	7,2
Centro-Oeste	817 839	47,3	52,7	46,6	28,2	15,3	9,9
Brasil	15 332 772	44,2	55,8	43,1	28,2	19,0	9,7

Fonte: IBGE

Elaboração: SEPLAN-GO / SEPIN / Gerência de Estatísticas Socioeconômicas - 2003

Tabela 14 - Pessoas de 60 anos ou mais de idade, aposentadas e pensionistas e ocupadas, total e distribuição percentual, por grupos de idade do Estado de Goiás, Centro-Oeste e Brasil - 2001

Especificação	Pessoas de 60 anos ou mais de idade, aposentadas e pensionistas							
	Total	Ocupantes	Grupos de idades (%)					
			60 a 69 anos		70 a 79 anos		80 anos ou mais	
			Total	Ocup.	Total	Ocup.	Total	Ocup.
Goiás	266 356	60 402	47,9	62,8	35,8	33,0	16,3	4,2
Centro-Oeste	552 771	127 361	49,0	61,3	34,8	34,0	16,2	4,7
Brasil	11 866 628	3 079 289	49,5	64,1	36,0	30,7	14,5	5,2

Fonte: IBGE

Elaboração: SEPLAN-GO / SEPIN / Gerência de Estatísticas Socioeconômicas - 2003

Tabela 15 - Pessoas de 60 anos ou mais de idade ocupadas, total e distribuição percentual, por grupos de idade do Estado de Goiás, Centro-Oeste e Brasil - 2001

Especificação	Pessoas de 60 anos ou mais de idade ocupadas			
	Total	Grupos de idade (%)		
		60 a 69 anos	70 a 79 anos	80 anos ou mais
Goiás	120 171	78,6	19,0	2,4
Centro-Oeste	261 750	77,7	19,5	2,8
Brasil	4 633 606	73,4	22,8	3,8

Fonte: IBGE

Elaboração: SEPLAN-GO / SEPIN / Gerência de Estatísticas Socioeconômicas - 2003

2.2 - Estatísticas de Registro Civil

Tabela 1 - Nascidos vivos, casamentos, divórcios e óbitos registrados no ano, por algumas características, segundo os municípios - 2001

(continua)

Municípios	Total de nascidos vivos no ano, por lugar do registro	Nascidos vivos no ano, por lugar de residência da mãe	Casamentos, por lugar do registro	Divórcios por lugar da ação do processo	Óbitos ocorridos no ano		
					Por lugar do registro	Por lugar de residência do falecido	
						Total	Menores de 1 ano
ESTADO DE GOIÁS	95 416	76 448	24 799	4 451	23 754	24 631	1 319
Abadia de Goiás	-	17	-	-	-	13	2
Abadiânia	247	192	59	1	66	54	-
Acreúna	360	267	75	19	87	87	3
Adelândia	54	41	22	-	15	19	1
Água Fria de Goiás	99	49	19	-	7	18	-
Água Limpa	25	17	11	-	6	8	-
Águas Lindas de Goiás	1 131	1 908	396	50	133	309	39
Alexânia	451	309	106	34	70	104	6
Aloândia	24	20	4	-	16	17	1
Alto Horizonte	-	26	-	-	-	9	-
Alto Paraíso de Goiás	153	79	20	7	13	13	-
Alvorada do Norte	259	142	35	10	29	35	3
Amaralina	-	13	-	-	-	6	-
Americano do Brasil	62	50	22	-	15	22	-
Amorinópolis	63	46	19	-	22	27	-
Anápolis	6 038	4 923	2 089	394	1 568	1 718	92
Anhanguera	7	5	6	-	5	5	-
Anicuns	271	234	86	32	69	113	3
Aparecida de Goiânia	6 362	5 516	1 364	375	633	1 449	107
Aparecida do Rio Doce	42	26	7	-	5	6	-
Aporé	79	63	6	-	23	20	1
Araçu	79	62	28	1	21	21	-
Aragarças	689	193	142	21	80	108	3
Aragoiânia	52	69	17	-	19	35	3
Araguapaz	153	107	24	-	33	30	3
Arenópolis	68	50	16	-	16	18	1
Aruanã	131	86	25	-	13	15	1
Aurilândia	50	32	23	14	21	21	-
Avelinópolis	40	36	23	-	9	13	1
Baliza	20	13	10	-	9	10	1
Barro Alto	140	92	34	7	23	29	-
Bela Vista de Goiás	337	272	45	4	96	122	4
Bom Jardim de Goiás	125	78	29	-	35	43	-
Bom Jesus de Goiás	336	249	72	18	68	70	3
Bonfinópolis	115	94	27	-	13	24	2
Bonópolis	-	2	-	-	-	4	-
Brazabrantes	22	17	10	-	11	13	-
Britânia	133	74	26	-	34	31	3
Buriti Alegre	157	127	39	16	42	56	3
Buriti de Goiás	44	38	13	-	15	15	-
Buritinópolis	42	39	17	-	4	12	1
Cabeceiras	132	97	19	-	13	30	2
Cachoeira Alta	126	103	35	2	34	39	1
Cachoeira de Goiás	26	20	5	-	7	9	1
Cachoeira Dourada	134	100	32	-	46	44	4
Caçu	185	132	41	16	37	42	1

Tabela 1 - Nascidos vivos, casamentos, divórcios e óbitos registrados no ano, por algumas características, segundo os municípios - 2001

(continuação)

Municípios	Total de nascidos vivos no ano, por lugar do registro	Nascidos vivos no ano, por lugar de residência da mãe	Casamentos, por lugar do registro	Divórcios por lugar da ação do processo	Óbitos ocorridos no ano		
					Por lugar do registro	Por lugar de residência do falecido	
						Total	Menores de 1 ano
Caiaapônia	216	139	55	24	77	80	3
Caldas Novas	1 043	841	236	44	126	188	16
Caldazinha	-	16	-	-	-	11	1
Campestre de Goiás	48	45	9	-	8	10	1
Campinaçu	80	39	19	-	6	6	-
Campinorte	217	146	48	7	40	38	2
Campo Alegre de Goiás	66	57	23	-	28	21	-
Campo Limpo de Goiás	-	32	-	-	-	10	-
Campos Belos	494	241	85	15	63	83	4
Campos Verdes	113	48	35	-	25	32	-
Carmo do Rio Verde	134	100	54	12	48	52	-
Castelândia	71	48	13	-	29	28	1
Catalão	1 103	990	358	60	307	315	16
Caturai	61	49	20	-	23	32	2
Cavalcante	229	147	17	-	23	30	1
Ceres	387	258	154	40	121	114	2
Cezarina	11	76	2	-	5	28	2
Chapadão do Céu	-	38	-	-	-	8	1
Cidade Ocidental	-	602	-	28	-	109	5
Cocalzinho de Goiás	-	138	-	-	-	51	2
Colinas do Sul	87	39	6	-	13	17	2
Córrego do Ouro	31	31	20	-	10	13	-
Corumbá de Goiás	327	130	164	23	76	42	-
Corumbáiba	127	94	34	5	44	39	1
Cristalina	840	550	121	26	140	190	17
Cristianópolis	71	51	6	-	12	14	1
Crixás	300	218	57	5	52	77	-
Cromínia	88	41	30	-	33	38	1
Cumari	29	24	13	4	26	29	-
Damianópolis	61	27	7	-	13	12	-
Damolândia	35	37	15	-	22	26	2
Davinópolis	15	10	5	-	11	16	1
Diorama	34	20	9	-	8	6	-
Divinópolis de Goiás	110	63	15	-	19	18	2
Doverlândia	151	105	36	-	33	36	2
Edealina	56	39	23	-	13	13	1
Edéia	166	120	36	13	32	48	3
Estrela do Norte	67	39	18	-	22	25	2
Faina	152	91	37	-	41	40	1
Fazenda Nova	95	72	24	11	30	35	1
Firminópolis	119	89	54	15	55	57	1
Flores de Goiás	160	118	16	-	17	26	3
Formosa	2 551	1 545	332	42	351	373	23
Formoso	121	58	24	25	34	29	3
Gameleira de Goiás	-	13	-	-	-	7	-
Goianápolis	316	163	94	19	69	57	4
Goianira	68	51	22	8	39	35	-
Goianésia	1 041	836	334	88	223	264	14
Goiânia	24 970	18 651	7 128	718	8 706	5 484	294
Goianira	372	271	168	22	76	90	2
Goiás	543	433	134	34	144	155	6

Tabela 1 - Nascidos vivos, casamentos, divórcios e óbitos registrados no ano, por algumas características, segundo os municípios - 2001

(continuação)

Municípios	Total de nascidos vivos no ano, por lugar do registro	Nascidos vivos no ano, por lugar de residência da mãe	Casamentos, por lugar do registro	Divórcios por lugar da ação do processo	Óbitos ocorridos no ano		
					Por lugar do registro	Por lugar de residência do falecido	
						Total	Menores de 1 ano
Goiatuba	602	472	162	29	165	169	3
Gouvelândia	51	22	21	-	12	15	-
Guapó	228	161	41	18	22	50	1
Guaraíta	51	50	24	-	6	10	1
Guarani de Goiás	71	37	44	-	17	20	-
Guarinos	-	13	-	-	-	20	-
Heitorai	56	50	13	-	23	28	2
Hidrolândia	197	170	29	23	47	60	3
Hidrolina	76	51	12	-	14	12	-
Iaciara	303	208	19	-	44	49	2
Inaciolândia	34	35	5	-	4	16	1
Indiara	226	198	57	-	30	33	2
Inhumas	713	554	227	90	255	270	5
Ipameri	323	277	73	13	162	183	7
Ipiranga de Goiás	-	-	-	-	-	-	-
Iporá	502	354	167	39	169	165	4
Israelândia	45	32	17	9	23	22	-
Itaberaí	488	404	147	45	146	158	9
Itaguari	61	36	7	-	33	38	-
Itaguaru	76	63	3	8	22	30	2
Itajá	86	70	26	4	30	29	-
Itapaci	304	183	57	10	59	57	-
Itapirapuã	149	102	36	12	48	46	3
Itapuranga	471	386	164	19	150	159	7
Itarumã	112	79	18	-	20	20	1
Itauçu	131	118	40	1	53	60	2
Itumbiara	1 423	1 162	389	195	570	552	20
Ivolândia	37	29	10	3	12	19	-
Jandaia	84	75	38	2	43	39	1
Jaraguá	733	558	189	44	116	135	10
Jataí	1 697	1 105	260	132	307	352	17
Jaupaci	69	51	21	-	18	21	-
Jesúpolis	-	17	-	-	-	11	-
Joviânia	136	106	40	9	37	40	2
Jussara	372	265	96	29	116	139	7
Lagoa Santa	-	7	-	-	-	1	-
Leopoldo de Bulhões	143	109	53	12	11	20	-
Luziânia	3 691	2 709	993	141	618	641	66
Mairipotaba	26	16	7	-	9	5	1
Mambaí	174	88	21	-	10	16	-
Mara Rosa	328	195	65	23	69	71	3
Marzagão	34	21	9	-	12	10	-
Matrinchã	-	26	-	-	-	13	-
Maurilândia	152	94	14	-	9	16	-
Mimoso de Goiás	48	34	14	-	5	12	-
Minaçu	686	546	232	28	99	132	5
Mineiros	810	636	131	18	179	161	6
Moiporá	16	16	6	-	5	7	-
Monte Alegre de Goiás	79	95	15	-	18	30	-
Montes Claros de Goiás	128	86	52	18	29	33	1
Montividiu	163	110	38	-	13	18	1

Tabela 1 - Nascidos vivos, casamentos, divórcios e óbitos registrados no ano, por algumas características, segundo os municípios - 2001

(continuação)

Municípios	Total de nascidos vivos no ano, por lugar do registro	Nascidos vivos no ano, por lugar de residência da mãe	Casamentos, por lugar do registro	Divórcios por lugar da ação do processo	Óbitos ocorridos no ano		
					Por lugar do registro	Por lugar de residência do falecido	
						Total	Menores de 1 ano
Montividiu do Norte	-	20	-	-	-	15	2
Morrinhos	579	472	157	41	169	231	7
Morro Agudo de Goiás	42	33	13	-	14	13	1
Mossâmedes	64	52	28	9	29	30	3
Mozarlândia	278	187	33	19	63	61	3
Mundo Novo	185	114	15	-	30	35	1
Mutunópolis	62	42	13	-	22	24	1
Nazário	116	98	41	7	39	44	1
Nerópolis	352	265	102	40	82	106	5
Niquelândia	765	552	176	32	143	193	12
Nova América	26	20	12	-	14	14	-
Nova Aurora	17	15	7	-	14	15	-
Nova Crixás	244	110	50	-	39	43	-
Nova Glória	64	66	34	-	21	30	1
Nova Iguaçu de Goiás	-	7	-	-	-	11	-
Nova Roma	82	38	56	-	13	11	-
Nova Veneza	74	56	21	-	34	37	2
Novo Brasil	70	45	19	-	14	21	1
Novo Gama	-	1 297	-	15	-	278	26
Novo Planalto	78	35	26	-	16	20	1
Orizona	215	175	67	11	34	52	-
Ouro Verde de Goiás	68	53	30	-	29	33	1
Ouvidor	47	38	32	-	12	18	-
Padre Bernardo	430	341	76	8	77	101	4
Palestina de Goiás	30	28	14	-	13	13	-
Palmeiras de Goiás	402	242	175	36	91	88	4
Palmelo	45	40	2	-	25	26	-
Palminópolis	50	42	19	-	18	22	-
Panamá	39	27	6	1	15	15	-
Paranaiguara	136	107	21	7	35	45	-
Paraúna	179	137	47	11	31	43	3
Perolândia	-	16	-	-	-	8	1
Petrolina de Goiás	143	131	39	48	48	48	3
Pilar de Goiás	73	45	24	-	21	15	1
Piracanjuba	338	228	81	21	99	138	4
Piranhas	208	126	59	25	65	74	1
Pirenópolis	354	308	85	13	111	115	4
Pires do Rio	418	336	157	39	135	148	2
Planaltina	1 869	1 216	315	33	137	287	26
Pontalina	292	221	75	15	111	125	5
Porangatu	921	590	134	50	163	195	12
Porteirão	-	5	-	-	-	4	-
Portelândia	70	60	16	-	5	13	1
Posse	766	400	151	9	83	108	6
Professor Jamil	-	17	-	-	-	18	2
Quirinópolis	688	470	138	37	162	232	6
Rialma	158	147	68	16	39	56	2
Rianópolis	99	80	28	-	15	25	-
Rio Quente	31	16	7	-	8	5	-
Rio Verde	2 396	1 901	552	161	639	620	29
Rubiataba	319	249	78	30	100	106	4

Tabela 1 - Nascidos vivos, casamentos, divórcios e óbitos registrados no ano, por algumas características, segundo os municípios - 2001

(conclusão)

Municípios	Total de nascidos vivos no ano, por lugar do registro	Nascidos vivos no ano, por lugar de residência da mãe	Casamentos, por lugar do registro	Divórcios por lugar da ação do processo	Óbitos ocorridos no ano		
					Por lugar do registro	Por lugar de residência do falecido	
						Total	Menores de 1 ano
Sanclerlândia	123	87	41	19	28	38	-
Santa Bárbara de Goiás	97	76	20	-	24	29	1
Santa Cruz de Goiás	29	26	10	9	8	10	1
Santa Fé de Goiás	59	41	22	-	9	10	2
Santa Helena de Goiás	729	468	135	59	200	211	17
Santa Isabel	42	26	9	-	16	19	1
Santa Rita do Araguaia	97	80	16	-	20	27	1
Sta. Rita do Novo Destino	-	13	-	-	-	4	-
Santa Rosa de Goiás	76	52	28	-	24	28	-
Santa Tereza de Goiás	87	55	20	-	14	18	-
Santa Terezinha de Goiás	345	181	80	-	68	59	5
Santo Antônio da Barra	83	61	24	-	17	21	3
Santo Antônio de Goiás	-	17	-	-	-	14	1
Sto. Antônio do Descoberto	1 106	1 042	287	9	108	211	19
São Domingos	183	126	29	1	24	36	-
São Francisco de Goiás	101	62	31	-	36	26	2
São João D'Aliança	235	124	24	-	16	29	-
São João da Paraúna	19	16	9	-	4	7	-
São Luis de Montes Belos	392	325	171	37	129	125	5
São Luiz do Norte	89	46	29	-	25	26	1
São Miguel do Araguaia	567	346	78	35	95	104	4
S. Miguel do Passa Quatro	45	41	19	-	4	12	2
São Patrício	-	22	-	-	-	6	-
São Simão	236	193	39	7	60	75	2
Senador Canedo	541	551	147	-	221	254	33
Serranópolis	116	80	25	-	27	37	-
Silvânia	290	273	71	13	86	96	8
Simolândia	168	107	47	-	14	25	-
Sítio D'Abadia	40	27	5	-	9	10	1
Taquaral de Goiás	48	35	12	4	33	33	1
Teresina de Goiás	50	36	2	-	4	6	2
Terezópolis de Goiás	-	65	-	-	-	21	2
Três Ranchos	29	28	7	-	11	14	-
Trindade	1 046	1 242	295	103	272	442	26
Trombas	109	38	22	-	22	21	2
Turvânia	68	52	23	4	20	31	-
Turvelândia	51	42	9	-	7	9	-
Uirapuru	-	9	-	-	-	4	-
Uruaçu	725	395	150	30	203	192	9
Uruana	213	162	129	12	88	79	1
Urutaí	46	43	12	-	16	17	-
Valparaíso de Goiás	-	1 577	-	85	-	316	33
Varjão	54	47	38	3	14	16	-
Vianópolis	264	189	51	4	40	48	3
Vicentinópolis	112	77	24	-	28	31	2
Vila Boa	-	13	-	-	-	8	-
Vila Propício	-	25	-	-	-	17	-

Fonte: IBGE

Elaboração: SEPLAN-GO / SEPIN / Gerência de Estatísticas Socioeconômicas - 2003

Tabela 2 - Nascidos vivos registrados no ano, por ano de nascimento e lugar de residência da mãe no Estado de Goiás, Região Metropolitana, Goiânia, Centro-Oeste e Brasil - antes de 1993 e 1993 - 01

Ano	Nascidos vivos registrados, por ano de nascimento				
	Estado de Goiás	Região Metropolitana	Goiânia	Centro-Oeste	Brasil
Total de registros	100 936	33 403	22 699	250 876	3 743 651
Antes de 1993	1 441	282	166	4 624	187 003
1993	394	75	43	1 222	38 372
1994	615	117	64	2 029	48 308
1995	1 064	239	127	3 029	56 222
1996	1 153	269	167	3 259	66 969
1997	1 670	418	233	4 415	86 936
1998	2 129	524	313	5 608	103 510
1999	3 331	850	551	8 641	149 475
2000	12 691	3 697	2 384	32 858	497 502
2001	76 448	26 932	18 651	185 191	2 509 354

Fonte: IBGE.

Elaboração: SEPLAN-GO / SEPIN / Gerência de Estatísticas Socioeconômicas - 2003

Tabela 3 - Nascidos vivos, ocorridos e registrados no ano, por lugar do nascimento, número de nascidos por parto e sexo e o lugar de residência da mãe no Estado de Goiás, Região Metropolitana, Goiânia, Centro-Oeste e Brasil - 2001

Especificação	Nascidos vivos, ocorridos e registrados no ano								
	Total de registros	Lugar do nascimento			Nº de nascidos por parto			Sexo	
		Hospital	Domicílio	Outro	Um	Dois	Três ou mais	Masculino	Feminino
ESTADO DE GOIÁS	76 448	75 112	443	893	75 286	1 139	23	39 349	37 099
Região Metropolitana	26 932	26 058	66	808	26 444	466	22	13 793	13 139
Goiânia	18 651	17 873	43	735	18 296	334	21	9 585	9 066
Centro-Oeste	185 191	182 474	1 589	1 128	182 564	2 555	72	94 978	90 213
Brasil	2 509 354	2 425 802	67 788	15 764	2 470 554	37 832	968	1 284 521	1 224 833

Fonte: IBGE.

Elaboração: SEPLAN-GO / SEPIN / Gerência de Estatísticas Socioeconômicas - 2003

Tabela 4 - Número de casamentos ocorridos no Estado de Goiás - 1990 - 98 e 2001

Ano	Mês do registro											
	Jan	Fev	Mar	Abr	Mai	Jun	Jul	Ago	Set	Out	Nov	Dez
1990	1 995	1 851	1 538	1 410	2 142	2 050	2 859	886	2 621	2 106	1 574	2 944
1991	1 797	1 516	1 252	1 790	2 072	2 084	3 143	1 019	2 659	2 090	1 833	3 205
1992	1 825	1 651	1 291	1 304	2 073	2 003	2 998	827	2 672	2 039	1 556	2 949
1993	1 880	1 624	1 416	1 522	2 195	1 999	3 108	954	2 416	2 153	1 798	3 177
1994	2 066	1 723	1 421	1 706	2 195	1 873	3 080	1 038	2 744	2 230	1 979	3 416
1995	2 139	1 871	1 546	1 524	2 196	1 936	3 590	1 084	2 867	2 208	2 164	3 816
1996	2 002	1 642	1 656	1 867	2 657	2 577	3 285	1 775	3 329	2 743	2 224	3 632
1997	1 735	1 358	1 159	2 210	2 258	2 510	3 260	1 338	2 502	2 644	2 353	3 854
1998	1 614	1 361	1 048	1 244	1 647	1 669	2 571	869	1 979	1 671	1 340	2 469
2001	1 991	1 556	1 675	1 510	2 249	2 017	2 863	1 142	2 194	2 080	2 024	3 498

Fonte: IBGE. Elaboração: SEPLAN-GO / SEPIN / Gerência de Estatísticas Socioeconômicas - 2003

ESTADO DE GOIÁS
Número de casamentos - 1990, 1995 e 2001

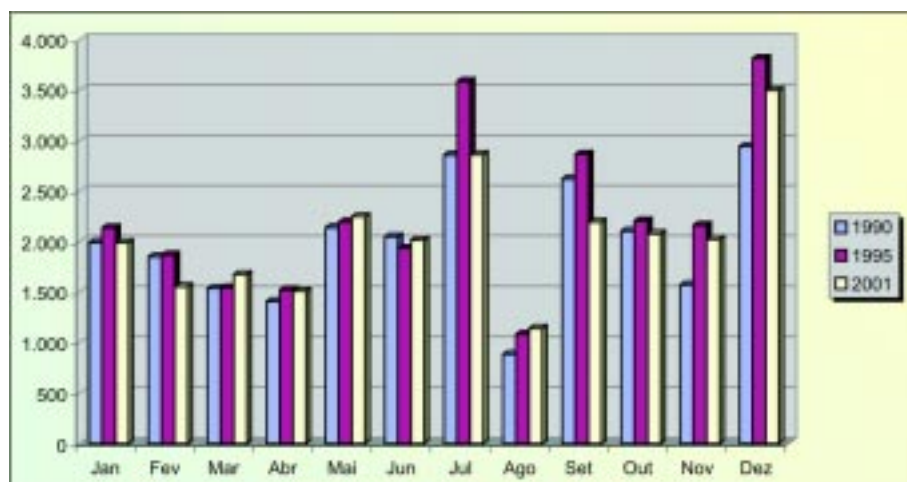

Elaboração: SEPLAN-GO / SEPIN / Gerência de Estatísticas Socioeconômicas - 2003

Tabela 5 - Número de casamentos no Estado de Goiás, Centro-Oeste e Brasil - 1990 - 98 e 2001

Ano	Goiás	Centro-Oeste	Brasil
1990	23 976	50 852	775 239
1991	24 460	50 546	743 416
1992	23 188	49 108	748 020
1993	24 242	50 897	747 151
1994	25 471	52 249	763 129
1995	26 941	53 051	734 045
1996	29 389	57 667	731 920
1997	27 181	56 390	724 738
1998	19 482	47 191	698 614
2001	24 799	52 409	710 116

Fonte: IBGE.

Elaboração: SEPLAN-GO / SEPIN / Gerência de Estatísticas Socioeconômicas - 2003

Tabela 6 - Divórcios concedidos em 1ª instância, por tipo e natureza e o lugar da ação do processo no Estado de Goiás, Região Metropolitana, Goiânia, Centro-Oeste e Brasil - 2001

Especificação	Divórcios concedidos em 1ª instância, por tipo e natureza									
	Total	Direto				Indireto				Sem declaração
		Total	Consensual	Não consensual	Sem declaração	Total	Consensual	Não consensual	Sem declaração	
ESTADO DE GOIÁS	4 366	3 412	2 619	778	15	954	660	294	-	-
Região Metropolitana	1 291	961	747	214	-	330	211	119	-	-
Goiânia	714	517	441	76	-	197	156	41	-	-
Centro-Oeste	12 452	9 035	6 223	2 792	20	3 412	2 324	1 088	-	5
Brasil	122 791	86 591	62 394	23 879	318	35 833	23 677	12 062	94	367

Fonte: IBGE.

Elaboração: SEPLAN-GO / SEPIN / Gerência de Estatísticas Socioeconômicas - 2003

Tabela 7 - Óbitos, por ano de ocorrência e o lugar de residência do falecido no Estado de Goiás, Região Metropolitana, Goiânia, Centro-Oeste e Brasil - antes de 2000 e 2000 - 01

Ano	Óbitos, por ano de ocorrência				
	Estado de Goiás	Região Metropolitana	Goiânia	Centro-Oeste	Brasil
Total de registros	25 264	8 083	5 523	54 691	953 519
Antes de 2000	196	13	9	441	6 307
2000	437	66	30	990	18 867
2001	24 631	8 004	5 484	53 260	928 345

Fonte: IBGE.

Elaboração: SEPLAN-GO / SEPIN / Gerência de Estatísticas Socioeconômicas - 2003

Tabela 8 - Óbitos, ocorridos e registrados no ano, por natureza do óbito e sexo e o lugar de residência do falecido no Estado de Goiás, Região Metropolitana, Goiânia, Centro-Oeste e Brasil - 2001

Especificação	Óbitos, ocorridos e registrados no ano, por natureza do óbito e sexo						
	Total de registros (1)	Natural			Violenta		
		Total	Masculino	Feminino	Total	Masculino	Feminino
ESTADO DE GOIÁS	24 631	21 448	12 282	9 166	3 177	2 638	539
Região Metropolitana	8 004	7 143	3 994	3 149	856	719	137
Goiânia	5 484	4 973	2 754	2 219	509	421	88
Centro-Oeste	53 260	45 686	26 405	19 281	7 563	6 350	1 213
Brasil	928 345	820 494	455 674	364 820	105 763	88 524	17 239

Fonte: IBGE.

Elaboração: SEPLAN-GO / SEPIN / Gerência de Estatísticas Socioeconômicas - 2003

(1) Inclusive óbitos com natureza ignorada.

II - Estatísticas Sociais

- 1 - Educação
- 2 - Saúde
- 3 - Habitação e Saneamento
- 4 - Trabalho e Rendimento
- 5 - Indicadores Socioeconômicos
- 6 - Cooperativismo
- 7 - Justiça, Segurança Pública e Representação Política



1 - Educação

1.1 - Ensino pré-escolar, creche, alfabetização, fundamental e médio.

Tabela 1 - Número de estabelecimentos que ministram o ensino pré-escolar, creche e classe de alfabetização, por dependência administrativa, segundo os municípios - 2002

(continua)

Municípios	Estabelecimentos														
	Pré-escolar					Creche					Classe de alfabetização				
	Total	Federal	Estadual	Municipal	Particular	Total	Federal	Estadual	Municipal	Particular	Total	Federal	Estadual	Municipal	Particular
ESTADODEGOIÁS	2113	1	69	1150	893	640	1	13	297	329	1324	-	51	822	451
Abadia de Goiás	2	-	-	2	-	1	-	-	1	-	3	-	-	3	-
Abadiânia	5	-	-	3	2	1	-	-	-	1	4	-	-	4	-
Acreúna	6	-	-	3	3	3	-	-	2	1	2	-	-	-	2
Adelândia	1	-	-	1	-	1	-	-	1	-	1	-	-	1	-
Água Fria de Goiás	2	-	-	2	-	-	-	-	-	-	-	-	-	-	-
Água Limpa	-	-	-	-	-	-	-	-	-	-	1	-	-	1	-
Águas Lindas de Goiás	10	-	-	-	10	4	-	-	-	4	28	-	-	20	8
Alexânia	4	-	-	1	3	1	-	-	1	-	11	-	-	8	3
Aloândia	1	-	-	1	-	-	-	-	-	-	1	-	-	1	-
Alto Horizonte	1	-	-	1	-	-	-	-	-	-	-	-	-	-	-
Alto Paraíso de Goiás	9	-	1	6	2	1	-	-	-	1	2	-	-	1	1
Alvorada do Norte	5	-	-	2	3	2	-	-	1	1	1	-	-	-	1
Amaralina	10	-	-	10	-	-	-	-	-	-	-	-	-	-	-
Americano do Brasil	2	-	-	2	-	-	-	-	-	-	3	-	-	3	-
Amorinópolis	4	-	-	4	-	-	-	-	-	-	1	-	-	1	-
Anápolis	76	-	2	8	66	22	-	1	8	13	109	-	5	45	59
Anhanguera	1	-	-	1	-	-	-	-	-	-	-	-	-	-	-
Anicuns	7	-	-	5	2	2	-	-	2	-	8	-	-	6	2
Aparecida de Goiânia	64	-	3	19	42	9	-	-	4	5	93	-	4	51	38
Aparecida do Rio Doce	1	-	-	1	-	-	-	-	-	-	1	-	-	1	-
Aporé	2	-	-	2	-	1	-	-	1	-	1	-	-	1	-
Araçu	1	-	-	1	-	-	-	-	-	-	1	-	-	1	-
Aragarças	6	-	-	3	3	1	-	-	-	1	5	-	-	3	2
Aragoiânia	5	-	-	4	1	-	-	-	-	-	6	-	-	5	1
Araguapaz	3	-	-	1	2	1	-	-	-	1	4	-	-	2	2
Arenópolis	2	-	-	2	-	-	-	-	-	-	1	-	-	1	-
Aruanã	3	-	-	2	1	-	-	-	-	-	2	-	-	2	-
Aurilândia	1	-	-	1	-	-	-	-	-	-	1	-	-	1	-
Avelinópolis	1	-	-	1	-	-	-	-	-	-	1	-	-	1	-
Baliza	2	-	-	2	-	-	-	-	-	-	-	-	-	-	-
Barro Alto	4	-	-	4	-	2	-	-	2	-	6	-	-	6	-
Bela Vista de Goiás	17	-	1	11	5	2	-	1	-	1	19	-	-	14	5
Bom Jardim de Goiás	4	-	-	3	1	-	-	-	-	-	3	-	-	2	1
Bom Jesus de Goiás	11	-	-	8	3	3	-	-	1	2	3	-	-	-	3
Bonfinópolis	2	-	-	1	1	-	-	-	-	-	2	-	-	1	1
Bonópolis	3	-	-	3	-	-	-	-	-	-	-	-	-	-	-
Brazabrantes	2	-	-	2	-	-	-	-	-	-	1	-	-	1	-
Britânia	5	-	-	4	1	1	-	-	1	-	1	-	-	1	-
Buriti Alegre	9	-	4	3	2	2	-	-	2	-	2	-	-	-	2
Buriti de Goiás	1	-	-	1	-	-	-	-	-	-	1	-	-	1	-
Buritinópolis	1	-	-	1	-	-	-	-	-	-	-	-	-	-	-
Cabeceiras	6	-	-	5	1	1	-	-	1	-	-	-	-	-	-
Cachoeira Alta	3	-	-	2	1	1	-	-	1	-	5	-	-	4	1
Cachoeira de Goiás	1	-	-	1	-	-	-	-	-	-	-	-	-	-	-

Tabela 1 - Número de estabelecimentos que ministram o ensino pré-escolar, creche e classe de alfabetização, por dependência administrativa, segundo os municípios - 2002

(continuação)

Municípios	Estabelecimentos														
	Pré-escolar					Creche					Classe de alfabetização				
	Total	Federal	Estadual	Municipal	Particular	Total	Federal	Estadual	Municipal	Particular	Total	Federal	Estadual	Municipal	Particular
Cachoeira Dourada	6	-	-	5	1	2	-	-	2	-	5	-	-	4	1
Caçu	9	-	1	5	3	2	-	-	1	1	8	-	-	5	3
Caiapônia	7	-	-	4	3	1	-	-	-	1	14	-	-	12	2
Caldas Novas	16	-	-	1	15	6	-	-	1	5	11	-	-	-	11
Caldazinha	1	-	-	1	-	-	-	-	-	-	6	-	-	6	-
Campesre de Goiás	1	-	-	1	-	-	-	-	-	-	-	-	-	-	-
Campinaçu	1	-	-	1	-	-	-	-	-	-	6	-	-	6	-
Campinorte	8	-	-	7	1	1	-	-	1	-	-	-	-	-	-
Campo Alegre de Goiás	6	-	-	6	-	1	-	-	1	-	-	-	-	-	-
Campo Limpo de Goiás	1	-	-	1	-	-	-	-	-	-	1	-	-	1	-
Campos Belos	8	-	1	4	3	1	-	-	1	-	3	-	-	-	3
Campos Verdes	8	-	-	8	-	1	-	-	1	-	8	-	-	8	-
Carmo do Rio Verde	3	-	-	2	1	2	-	-	1	1	-	-	-	-	-
Castelândia	3	-	-	3	-	1	-	-	1	-	-	-	-	-	-
Catalão	15	-	-	-	15	8	-	-	5	3	32	-	1	20	11
Caturai	1	-	-	1	-	-	-	-	-	-	1	-	-	1	-
Cavalcante	3	-	1	2	-	-	-	-	-	-	-	-	-	-	-
Ceres	9	-	-	5	4	4	-	-	3	1	2	-	-	1	1
Cezarina	3	-	-	2	1	-	-	-	-	-	3	-	-	3	-
Chapadão do Céu	3	-	-	1	2	1	-	-	1	-	1	-	-	1	-
Cidade Ocidental	12	-	-	2	10	3	-	-	1	2	11	-	-	2	9
Cocalzinho de Goiás	3	-	-	-	3	-	-	-	-	-	19	-	-	16	3
Colinas do Sul	2	-	-	2	-	-	-	-	-	-	-	-	-	-	-
Córrego do Ouro	1	-	-	1	-	1	-	-	1	-	-	-	-	-	-
Corumbá de Goiás	1	-	-	-	1	-	-	-	-	-	23	-	2	20	1
Corumbáiba	5	-	-	5	-	2	-	-	2	-	-	-	-	-	-
Cristalina	21	-	1	12	8	6	-	-	-	6	8	-	1	1	6
Cristianópolis	2	-	-	1	1	1	-	-	1	-	2	-	1	1	-
Crixás	9	-	-	7	2	2	-	-	1	1	10	-	-	8	2
Cromínia	3	-	-	3	-	1	-	-	1	-	2	-	1	1	-
Cumari	1	-	-	1	-	1	-	-	1	-	-	-	-	-	-
Damianópolis	2	-	-	2	-	-	-	-	-	-	1	-	-	1	-
Damolândia	1	-	-	1	-	-	-	-	-	-	1	-	-	1	-
Davinópolis	1	-	-	1	-	1	-	-	1	-	-	-	-	-	-
Diorama	1	-	-	1	-	1	-	-	1	-	3	-	-	3	-
Divinópolis de Goiás	5	-	-	5	-	2	-	-	2	-	-	-	-	-	-
Doverlândia	1	-	-	1	-	-	-	-	-	-	6	-	-	6	-
Edealina	1	-	-	1	-	-	-	-	-	-	2	-	-	2	-
Edéia	5	-	-	3	2	1	-	-	-	1	4	-	-	3	1
Estrela do Norte	2	-	-	2	-	1	-	-	1	-	2	-	-	2	-
Faina	5	-	-	4	1	2	-	-	1	1	1	-	-	-	1
Fazenda Nova	2	-	-	1	1	1	-	-	1	-	4	-	1	2	1
Firminópolis	3	-	-	2	1	2	-	-	2	-	3	-	-	2	1
Flores de Goiás	23	-	-	22	1	-	-	-	-	-	-	-	-	-	-
Formosa	39	-	1	25	13	4	-	-	-	4	9	-	-	-	9
Formoso	-	-	-	-	-	1	-	-	-	1	4	-	-	4	-
Gameleira de Goiás	2	-	-	2	-	-	-	-	-	-	2	-	-	2	-
Goianápolis	2	-	-	-	2	2	-	-	2	-	4	-	-	3	1
Goianira	2	-	-	2	-	1	-	-	1	-	1	-	-	1	-
Goianésia	29	-	-	25	4	7	-	-	6	1	3	-	-	-	3
Goiania	475	1	27	127	320	263	1	11	64	187	-	-	-	-	-
Goianira	11	-	-	7	4	2	-	-	-	2	11	-	-	7	4

Tabela 1 - Número de estabelecimentos que ministram o ensino pré-escolar, creche e classe de alfabetização, por dependência administrativa, segundo os municípios - 2002

(continuação)

Municípios	Estabelecimentos														
	Pré-escolar					Creche					Classe de alfabetização				
	Total	Federal	Estadual	Municipal	Particular	Total	Federal	Estadual	Municipal	Particular	Total	Federal	Estadual	Municipal	Particular
Goiás	15	-	1	11	3	3	-	-	3	-	10	-	1	6	3
Goiatuba	20	-	1	13	6	2	-	-	2	-	21	-	2	13	6
Gouvelândia	1	-	-	1	-	-	-	-	-	-	1	-	-	1	-
Guapó	5	-	-	3	2	-	-	-	-	-	5	-	-	3	2
Guaraíta	1	-	-	1	-	-	-	-	-	-	-	-	-	-	-
Guarani de Goiás	1	-	-	1	-	1	-	-	1	-	-	-	-	-	-
Guarinos	1	-	-	1	-	-	-	-	-	-	3	-	-	3	-
Heitorai	4	-	-	4	-	1	-	-	1	-	1	-	1	-	-
Hidrolândia	5	-	-	3	2	2	-	-	2	-	18	-	-	16	2
Hidrolina	1	-	-	1	-	-	-	-	-	-	-	-	-	-	-
Iaciara	3	-	-	2	1	3	-	-	2	1	2	-	-	1	1
Inaciolândia	2	-	-	1	1	1	-	-	1	-	2	-	-	1	1
Indiara	5	-	-	3	2	1	-	-	1	-	8	-	-	6	2
Inhumas	21	-	-	11	10	5	-	-	4	1	22	-	-	13	9
Ipameri	15	-	1	7	7	7	-	-	4	3	23	-	-	18	5
Ipiranga de Goiás	2	-	-	2	-	-	-	-	-	-	2	-	-	2	-
Iporá	17	-	4	8	5	9	-	-	9	-	17	-	4	8	5
Israelândia	1	-	-	1	-	-	-	-	-	-	2	-	-	2	-
Itaberaí	14	-	1	8	5	-	-	-	-	-	4	-	-	-	4
Itaguari	1	-	-	1	-	-	-	-	-	-	1	-	-	-	1
Itaguaru	3	-	-	2	1	-	-	-	-	-	1	-	-	-	1
Itajá	2	-	-	2	-	1	-	-	1	-	-	-	-	-	-
Itapaci	11	-	1	10	-	3	-	-	3	-	-	-	-	-	-
Itapirapuã	3	-	-	2	1	1	-	-	1	-	6	-	2	3	1
Itapuranga	18	-	-	14	4	2	-	-	1	1	4	-	-	3	1
Itarumã	2	-	-	2	-	1	-	-	1	-	1	-	1	-	-
Itauçu	4	-	-	3	1	-	-	-	-	-	4	-	-	3	1
Itumbiara	31	-	3	13	15	8	-	-	4	4	39	-	6	19	14
Ivolândia	3	-	-	3	-	-	-	-	-	-	1	-	-	1	-
Jandaia	2	-	-	1	1	1	-	-	-	1	3	-	-	2	1
Jaraguá	7	-	-	5	2	1	-	-	-	1	19	-	-	18	1
Jataí	33	-	-	21	12	7	-	-	4	3	20	-	-	11	9
Jaupaci	1	-	-	1	-	-	-	-	-	-	1	-	-	1	-
Jesúpolis	-	-	-	-	-	-	-	-	-	-	-	-	-	-	-
Joviânia	3	-	-	1	2	1	-	-	1	-	3	-	-	1	2
Jussara	7	-	-	2	5	3	-	-	1	2	13	-	2	6	5
Lagoa Santa	1	-	-	1	-	-	-	-	-	-	-	-	-	-	-
Leopoldo de Bulhões	12	-	-	11	1	1	-	-	1	-	1	-	-	-	1
Luziânia	26	-	-	6	20	9	-	-	5	4	23	-	-	2	21
Mairipotaba	1	-	-	1	-	1	-	-	1	-	1	-	-	1	-
Mambaí	2	-	-	1	1	-	-	-	-	-	1	-	-	-	1
Mara Rosa	5	-	-	5	-	-	-	-	-	-	9	-	1	8	-
Marzagão	1	-	-	1	-	-	-	-	-	-	1	-	-	1	-
Matrinchã	1	-	-	1	-	-	-	-	-	-	2	-	-	2	-
Maurilândia	3	-	-	3	-	1	-	-	1	-	1	-	-	-	1
Mimoso de Goiás	14	-	-	14	-	-	-	-	-	-	-	-	-	-	-
Mináçu	21	-	-	18	3	5	-	-	3	2	1	-	-	-	1
Mineiros	15	-	-	11	4	6	-	-	5	1	27	-	-	23	4
Moiporá	1	-	-	1	-	-	-	-	-	-	1	-	-	1	-
Monte Alegre de Goiás	7	-	2	5	-	2	-	-	2	-	-	-	-	-	-
Montes Claros de Goiás	5	-	-	3	2	1	-	-	-	1	2	-	-	1	1
Montividiu	7	-	-	5	2	1	-	-	-	1	-	-	-	-	-

Tabela 1 - Número de estabelecimentos que ministram o ensino pré-escolar, creche e classe de alfabetização, por dependência administrativa, segundo os municípios - 2002

(continuação)

Municípios	Estabelecimentos														
	Pré-escolar					Creche					Classe de alfabetização				
	Total	Federal	Estadual	Municipal	Particular	Total	Federal	Estadual	Municipal	Particular	Total	Federal	Estadual	Municipal	Particular
Montividiu do Norte	7	-	-	7	-	1	-	-	1	-	-	-	-	-	
Morrinhos	29	-	-	21	8	3	-	-	3	-	8	-	-	1	7
Morro Agudo de Goiás	1	-	-	1	-	-	-	-	-	-	-	-	-	-	
Mossâmedes	3	-	-	2	1	-	-	-	-	-	4	-	-	3	1
Mozarlândia	6	-	-	3	3	2	-	-	1	1	6	-	-	3	3
Mundo Novo	2	-	-	2	-	1	-	-	1	-	4	-	-	4	-
Mutunópolis	2	-	-	2	-	1	-	-	1	-	-	-	-	-	-
Nazário	3	-	-	-	3	2	-	-	-	2	4	-	-	1	3
Nerópolis	7	-	-	6	1	2	-	-	1	1	7	-	-	6	1
Niquelândia	22	-	-	17	5	4	-	-	3	1	1	-	-	-	1
Nova América	1	-	-	1	-	1	-	-	1	-	2	-	-	2	-
Nova Aurora	1	-	-	1	-	1	-	-	1	-	-	-	-	-	-
Nova Crixás	6	-	-	4	2	-	-	-	-	-	6	-	-	4	2
Nova Glória	10	-	-	9	1	-	-	-	-	-	1	-	-	-	1
Nova Iguaçu de Goiás	3	-	-	3	-	-	-	-	-	-	-	-	-	-	-
Nova Roma	1	-	-	1	-	2	-	-	2	-	-	-	-	-	-
Nova Veneza	4	-	-	1	3	1	-	-	-	1	3	-	-	1	2
Novo Brasil	4	-	-	3	1	-	-	-	-	-	2	-	-	1	1
Novo Gama	11	-	-	1	10	1	-	-	-	1	28	-	-	17	11
Novo Planalto	2	-	-	2	-	-	-	-	-	-	2	-	-	2	-
Orizona	10	-	-	9	1	-	-	-	-	-	16	-	-	15	1
Ouro Verde de Goiás	1	-	-	1	-	-	-	-	-	-	1	-	-	1	-
Ouvidor	2	-	-	1	1	1	-	-	1	-	2	-	-	1	1
Padre Bernardo	8	-	-	7	1	2	-	-	1	1	1	-	-	1	-
Palestina de Goiás	4	-	-	4	-	1	-	-	1	-	-	-	-	-	-
Palmeiras de Goiás	11	-	1	7	3	1	-	-	1	-	5	-	1	1	3
Palmelo	1	-	-	1	-	1	-	-	-	1	2	-	1	1	-
Palminópolis	3	-	-	3	-	1	-	-	1	-	-	-	-	-	-
Panamá	1	-	-	1	-	1	-	-	1	-	1	-	-	1	-
Paranaiguara	2	-	-	2	-	1	-	-	1	-	1	-	-	1	-
Paraúna	7	-	-	4	3	3	-	-	2	1	2	-	-	-	2
Perolândia	1	-	-	1	-	1	-	-	1	-	1	-	-	1	-
Petrolina de Goiás	5	-	1	3	1	1	-	-	1	-	6	-	1	4	1
Pilar de Goiás	2	-	-	2	-	-	-	-	-	-	-	-	-	-	-
Piracanjuba	10	-	1	5	4	4	-	-	4	-	17	-	2	11	4
Piranhas	4	-	-	2	2	1	-	-	1	-	5	-	-	3	2
Pirenópolis	19	-	-	18	1	1	-	-	-	1	-	-	-	-	-
Pires do Rio	15	-	2	9	4	3	-	-	2	1	18	-	1	14	3
Planaltina	17	-	-	12	5	4	-	-	2	2	6	-	-	3	3
Pontalina	9	-	-	6	3	2	-	-	1	1	8	-	-	5	3
Porangatu	37	-	2	31	4	9	-	-	8	1	9	-	3	2	4
Porteirão	1	-	-	1	-	1	-	-	1	-	1	-	-	1	-
Portelândia	1	-	-	1	-	2	-	-	2	-	2	-	-	2	-
Posse	9	-	-	5	4	2	-	-	2	-	2	-	-	-	2
Professor Jamil	1	-	-	1	-	-	-	-	-	-	1	-	-	1	-
Quirinópolis	8	-	-	5	3	2	-	-	2	-	7	-	-	5	2
Rialma	5	-	-	3	2	2	-	-	1	1	1	-	-	1	-
Rianápolis	2	-	-	2	-	1	-	-	1	-	-	-	-	-	-
Rio Quente	1	-	-	1	-	-	-	-	-	-	1	-	-	1	-
Rio Verde	64	-	-	40	24	20	-	-	9	11	5	-	-	5	-
Rubiataba	11	-	-	7	4	2	-	-	1	1	7	-	-	4	3
Sanclerlândia	2	-	-	-	2	1	-	-	1	-	3	-	-	1	2

Tabela 1 - Número de estabelecimentos que ministram o ensino pré-escolar, creche e classe de alfabetização, por dependência administrativa, segundo os municípios - 2002

(conclusão)

Municípios	Estabelecimentos														
	Pré-escolar					Creche					Classe de alfabetização				
	Total	Federal	Estadual	Municipal	Particular	Total	Federal	Estadual	Municipal	Particular	Total	Federal	Estadual	Municipal	Particular
Santa Bárbara de Goiás	2	-	-	2	-	-	-	-	-	-	2	-	-	2	-
Santa Cruz de Goiás	2	-	-	2	-	-	-	-	-	-	2	-	-	2	-
Santa Fé de Goiás	1	-	-	1	-	-	-	-	-	-	1	-	-	1	-
Santa Helena de Goiás	7	-	-	2	5	4	-	-	-	4	8	-	-	6	2
Santa Isabel	1	-	-	1	-	-	-	-	-	-	-	-	-	-	-
Santa Rita do Araguaia	3	-	-	3	-	-	-	-	-	-	-	-	-	-	-
Sta Rita do Novo Destino	2	-	-	2	-	-	-	-	-	-	3	-	-	3	-
Santa Rosa de Goiás	1	-	-	1	-	-	-	-	-	-	1	-	-	1	-
Santa Tereza de Goiás	1	-	-	1	-	-	-	-	-	-	3	-	-	3	-
Santa Terezinha de Goiás	12	-	-	10	2	1	-	-	-	1	6	-	-	5	1
Santo Antônio da Barra	3	-	-	3	-	1	-	-	1	-	-	-	-	-	-
Santo Antônio de Goiás	2	-	-	1	1	-	-	-	-	-	2	-	-	1	1
Sto Antônio do Descoberto	9	-	-	2	7	3	-	-	1	2	17	-	-	10	7
São Domingos	4	-	-	4	-	4	-	-	4	-	2	-	1	1	-
São Francisco de Goiás	2	-	-	1	1	1	-	-	-	1	1	-	-	1	-
São João D'Aliança	3	-	-	2	1	-	-	-	-	-	1	-	-	-	1
São João da Paraúna	1	-	-	1	-	1	-	-	1	-	-	-	-	-	-
São Luis de Montes Belos	23	-	1	14	8	8	-	-	4	4	17	-	1	12	4
São Luiz do Norte	1	-	-	1	-	-	-	-	-	-	4	-	-	4	-
São Miguel do Araguaia	9	-	-	7	2	1	-	-	1	-	14	-	-	12	2
S. Miguel do Passa Quatro	2	-	-	1	1	1	-	-	1	-	4	-	-	3	1
São Patrício	1	-	-	1	-	-	-	-	-	-	-	-	-	-	-
São Simão	5	-	-	3	2	-	-	-	-	-	4	-	-	3	1
Senador Canedo	14	-	-	2	12	4	-	-	3	1	14	-	-	3	11
Serranópolis	5	-	-	5	-	2	-	-	1	1	2	-	-	2	-
Silvânia	6	-	2	4	-	2	-	-	2	-	8	-	2	6	-
Simolândia	2	-	-	1	1	1	-	-	1	-	1	-	-	-	1
Sítio D'Abadia	1	-	-	1	-	2	-	-	2	-	-	-	-	-	-
Taquaral de Goiás	1	-	-	1	-	-	-	-	-	-	1	-	-	1	-
Teresina de Goiás	4	-	1	3	-	-	-	-	-	-	1	-	1	-	-
Terezópolis de Goiás	1	-	-	1	-	-	-	-	-	-	3	-	-	2	1
Três Ranchos	3	-	-	3	-	-	-	-	-	-	-	-	-	-	-
Trindade	23	-	1	12	10	4	-	-	1	3	24	-	1	14	9
Trombas	1	-	-	1	-	-	-	-	-	-	1	-	-	1	-
Turvânia	1	-	-	1	-	1	-	-	1	-	1	-	-	1	-
Turvelândia	2	-	-	2	-	-	-	-	-	-	-	-	-	-	-
Uirapuru	2	-	-	2	-	-	-	-	-	-	2	-	-	2	-
Uruaçu	25	-	-	20	5	4	-	-	2	2	4	-	-	1	3
Uruana	6	-	-	5	1	1	-	-	1	-	11	-	-	11	-
Urutaí	2	-	-	2	-	-	-	-	-	-	2	-	-	2	-
Valparaíso de Goiás	31	-	-	8	23	9	-	-	4	5	37	-	-	14	23
Varjão	2	-	-	2	-	-	-	-	-	-	1	-	-	1	-
Vianópolis	3	-	-	2	1	2	-	-	1	1	7	-	-	7	-
Vicentinópolis	2	-	-	1	1	-	-	-	-	-	2	-	-	1	1
Vila Boa	1	-	-	1	-	-	-	-	-	-	2	-	-	2	-
Vila Propício	2	-	-	2	-	-	-	-	-	-	1	-	-	1	-

Fonte: Secretaria da Educação

Elaboração: SEPLAN-GO / SEPIN / Gerência de Estatísticas Socioeconômicas - 2003

Nota: O mesmo estabelecimento pode ministrar um ou mais nível / modalidade de ensino.

Tabela 2 - Número de estabelecimentos que ministram o ensino fundamental, ensino médio e curso normal, por dependência administrativa, segundo os municípios - 2002

(continua)

Municípios	Estabelecimentos									
	Ensino fundamental					Ensino médio e curso normal				
	Total	Federal	Estadual	Municipal	Particular	Total	Federal	Estadual	Municipal	Particular
ESTADO DE GOIÁS	4 113	1	1 177	2 162	773	795	7	567	11	210
Abadia de Goiás	4	-	1	3	-	1	-	1	-	-
Abadiânia	18	-	2	14	2	2	-	1	-	1
Acreúna	10	-	3	5	2	2	-	1	-	1
Adelândia	2	-	1	1	-	1	-	1	-	-
Água Fria de Goiás	13	-	2	11	-	1	-	1	-	-
Água Limpa	6	-	1	5	-	1	-	1	-	-
Águas Lindas de Goiás	50	-	16	25	9	11	-	11	-	-
Alexânia	30	-	4	23	3	2	-	1	-	1
Aloândia	1	-	1	-	-	1	-	1	-	-
Alto Horizonte	2	-	1	1	-	1	-	1	-	-
Alto Paraíso de Goiás	11	-	3	6	2	1	-	1	-	-
Alvorada do Norte	14	-	4	8	2	1	-	1	-	-
Amaralina	12	-	1	11	-	1	-	1	-	-
Americano do Brasil	7	-	3	4	-	1	-	1	-	-
Amorinópolis	6	-	3	3	-	1	-	1	-	-
Anápolis	158	-	51	45	62	41	-	30	-	11
Anhanguera	2	-	1	1	-	1	-	1	-	-
Anicuns	18	-	10	6	2	2	-	1	-	1
Aparecida de Goiânia	154	-	63	47	44	39	-	31	-	8
Aparecida do Rio Doce	1	-	-	1	-	1	-	1	-	-
Aporé	3	-	1	2	-	1	-	1	-	-
Araçu	3	-	2	1	-	1	-	1	-	-
Aragarças	13	-	8	3	2	2	-	2	-	-
Aragoiânia	8	-	2	5	1	1	-	1	-	-
Araguapaz	15	-	3	10	2	1	-	1	-	-
Arenópolis	3	-	1	2	-	1	-	1	-	-
Aruanã	4	-	1	2	1	1	-	1	-	-
Aurilândia	4	-	2	2	-	1	-	1	-	-
Avelinópolis	2	-	1	1	-	1	-	1	-	-
Baliza	3	-	1	2	-	1	-	1	-	-
Barro Alto	8	-	2	6	-	1	-	1	-	-
Bela Vista de Goiás	23	-	2	16	5	3	-	1	-	2
Bom Jardim de Goiás	8	-	2	5	1	1	-	1	-	-
Bom Jesus de Goiás	12	-	2	7	3	2	-	1	-	1
Bonfinópolis	4	-	2	1	1	1	-	1	-	-
Bonópolis	4	-	1	3	-	1	-	1	-	-
Brazabrantes	3	-	3	-	-	1	-	1	-	-
Britânia	9	-	1	7	1	1	-	1	-	-
Buriti Alegre	8	-	5	1	2	2	-	1	-	1
Buriti de Goiás	4	-	2	2	-	1	-	1	-	-
Buritinópolis	8	-	2	6	-	1	-	1	-	-
Cabeceiras	9	-	4	4	1	2	-	2	-	-
Cachoeira Alta	8	-	3	4	1	2	-	2	-	-
Cachoeira de Goiás	4	-	1	3	-	1	-	1	-	-
Cachoeira Dourada	2	-	1	-	1	2	-	1	-	1
Caçu	11	-	3	5	3	2	-	1	-	1
Caiapônia	20	-	6	12	2	2	-	2	-	-
Caldas Novas	36	-	7	18	11	6	-	3	-	3
Caldazinha	7	-	1	6	-	1	-	1	-	-

Tabela 2 - Número de estabelecimentos que ministram o ensino fundamental, ensino médio e curso normal, por dependência administrativa, segundo os municípios - 2002

(continuação)

Municípios	Estabelecimentos									
	Ensino fundamental					Ensino médio e curso normal				
	Total	Federal	Estadual	Municipal	Particular	Total	Federal	Estadual	Municipal	Particular
Campestre de Goiás	3	-	2	1	-	1	-	1	-	-
Campinaçu	8	-	2	6	-	1	-	1	-	-
Campinorte	14	-	3	10	1	1	-	1	-	-
Campo Alegre de Goiás	9	-	1	8	-	1	-	1	-	-
Campo Limpo de Goiás	2	-	1	1	-	1	-	1	-	-
Campos Belos	14	-	5	6	3	1	-	1	-	-
Campos Verdes	13	-	3	10	-	1	-	1	-	-
Carmo do Rio Verde	7	-	4	2	1	1	-	1	-	-
Castelândia	3	-	1	2	-	1	-	1	-	-
Catalão	43	-	17	13	13	10	-	7	-	3
Caturai	3	-	1	2	-	1	-	1	-	-
Cavalcante	56	-	2	53	1	1	-	1	-	-
Ceres	15	-	6	5	4	6	1	3	-	2
Cezarina	6	-	2	3	1	2	-	1	-	1
Chapadão do Céu	3	-	-	2	1	2	-	1	-	1
Cidade Ocidental	22	-	3	9	10	6	-	3	-	3
Cocalzinho de Goiás	20	-	1	16	3	1	-	1	-	-
Colinas do Sul	8	-	2	6	-	1	-	1	-	-
Córrego do Ouro	3	-	1	2	-	1	-	1	-	-
Corumbá de Goiás	28	-	4	23	1	1	-	1	-	-
Corumbáiba	7	-	2	5	-	2	-	1	1	-
Cristalina	36	-	7	23	6	6	-	2	1	3
Cristianópolis	2	-	1	1	-	1	-	1	-	-
Crixás	24	-	5	17	2	4	-	3	-	1
Cromínia	3	-	1	2	-	1	-	1	-	-
Cumari	3	-	3	-	-	1	-	1	-	-
Damianópolis	13	-	3	10	-	1	-	1	-	-
Damolândia	2	-	1	1	-	1	-	1	-	-
Davinópolis	2	-	1	1	-	1	-	1	-	-
Diorama	5	-	2	3	-	1	-	1	-	-
Divinópolis de Goiás	8	-	1	7	-	1	-	1	-	-
Doverlândia	7	-	2	5	-	1	-	1	-	-
Edealina	4	-	1	3	-	1	-	1	-	-
Edéia	7	-	2	4	1	2	-	1	-	1
Estrela do Norte	4	-	2	2	-	1	-	1	-	-
Faina	25	-	3	21	1	2	-	2	-	-
Fazenda Nova	10	-	6	3	1	3	-	3	-	-
Firminópolis	10	-	7	2	1	2	-	1	-	1
Flores de Goiás	26	-	3	22	1	1	-	1	-	-
Formosa	85	-	19	51	15	19	-	12	-	7
Formoso	8	-	3	5	-	1	-	1	-	-
Gameleira de Goiás	2	-	-	2	-	1	-	1	-	-
Goianápolis	8	-	3	3	2	1	-	1	-	-
Goianira	4	-	3	1	-	1	-	1	-	-
Goianésia	30	-	14	13	3	4	-	3	-	1
Goiânia	551	1	138	160	252	160	2	85	-	73
Goianira	13	-	4	7	2	2	-	2	-	-
Goiás	65	-	15	46	4	8	-	7	-	1
Goiatuba	26	-	4	15	7	7	-	2	2	3
Gouvelândia	3	-	2	1	-	1	-	1	-	-
Guapó	11	-	6	3	2	3	-	2	-	1

Tabela 2 - Número de estabelecimentos que ministram o ensino fundamental, ensino médio e curso normal, por dependência administrativa, segundo os municípios - 2002

(continuação)

Municípios	Estabelecimentos									
	Ensino fundamental					Ensino médio e curso normal				
	Total	Federal	Estadual	Municipal	Particular	Total	Federal	Estadual	Municipal	Particular
Guaraíta	6	-	2	4	-	1	-	1	-	-
Guarani de Goiás	13	-	3	10	-	2	-	2	-	-
Guarinos	6	-	2	4	-	1	-	1	-	-
Heitorai	6	-	3	3	-	1	-	1	-	-
Hidrolândia	22	-	3	17	2	2	-	2	-	-
Hidrolina	10	-	3	7	-	1	-	1	-	-
Iaciara	19	-	4	14	1	2	-	2	-	-
Inaciolândia	3	-	1	1	1	1	-	1	-	-
Indiara	11	-	3	6	2	2	-	1	-	1
Inhumas	49	-	12	24	13	9	-	3	-	6
Ipameri	31	-	11	16	4	5	-	4	-	1
Ipiranga de Goiás	4	-	2	2	-	1	-	1	-	-
Iporá	25	-	13	8	4	6	-	4	-	2
Israelândia	5	-	3	2	-	1	-	1	-	-
Itaberaí	24	-	9	11	4	3	-	1	-	2
Itaguari	3	-	1	1	1	1	-	1	-	-
Itaguaru	5	-	2	2	1	1	-	1	-	-
Itajá	4	-	1	3	-	1	-	1	-	-
Itapaci	16	-	6	10	-	2	-	2	-	-
Itapirapuã	23	-	6	16	1	2	-	2	-	-
Itapuranga	26	-	12	10	4	4	-	3	-	1
Itarumã	3	-	1	2	-	1	-	1	-	-
Itauçu	11	-	4	6	1	1	-	1	-	-
Itumbiara	48	-	19	15	14	12	-	9	-	3
Ivolândia	3	-	1	2	-	1	-	1	-	-
Jandaia	6	-	3	2	1	1	-	1	-	-
Jaraguá	31	-	10	19	2	5	-	3	-	2
Jataí	51	-	13	29	9	7	1	4	-	2
Jaupaci	3	-	2	1	-	1	-	1	-	-
Jesúpolis	1	-	1	-	-	1	-	1	-	-
Joviânia	5	-	1	2	2	1	-	1	-	-
Jussara	30	-	10	16	4	3	-	2	-	1
Lagoa Santa	2	-	1	1	-	1	-	1	-	-
Leopoldo de Bulhões	15	-	3	11	1	1	-	1	-	-
Luziânia	80	-	28	36	16	17	-	15	-	2
Mairipotaba	2	-	1	1	-	1	-	1	-	-
Mambaí	6	-	1	4	1	1	-	1	-	-
Mara Rosa	12	-	5	7	-	1	-	1	-	-
Marzagão	2	-	2	-	-	1	-	-	1	-
Matrinchã	7	-	2	5	-	2	-	2	-	-
Maurilândia	5	-	2	2	1	1	-	1	-	-
Mimoso de Goiás	17	-	1	16	-	1	-	1	-	-
Minaçu	22	-	4	16	2	6	-	4	-	2
Mineiros	35	-	8	23	4	5	-	3	-	2
Moiporá	4	-	2	2	-	1	-	1	-	-
Monte Alegre de Goiás	29	-	6	23	-	2	-	2	-	-
Montes Claros de Goiás	12	-	2	9	1	2	-	2	-	-
Montividiu	15	-	1	11	3	2	-	1	-	1
Montividiu do Norte	8	-	2	6	-	1	-	1	-	-
Morrinhos	39	-	9	20	10	7	1	4	-	2
Morro Agudo de Goiás	10	-	2	8	-	1	-	1	-	-

Tabela 2 - Número de estabelecimentos que ministram o ensino fundamental, ensino médio e curso normal, por dependência administrativa, segundo os municípios - 2002

(continuação)

Municípios	Estabelecimentos									
	Ensino fundamental					Ensino médio e curso normal				
	Total	Federal	Estadual	Municipal	Particular	Total	Federal	Estadual	Municipal	Particular
Mossâmedes	9	-	3	5	1	1	-	1	-	-
Mozarlândia	9	-	3	3	3	2	-	1	-	1
Mundo Novo	5	-	1	4	-	1	-	1	-	-
Mutunópolis	8	-	1	7	-	1	-	1	-	-
Nazário	6	-	3	1	2	2	-	2	-	-
Nerópolis	12	-	5	6	1	2	-	2	-	-
Niquelândia	36	-	6	25	5	6	-	3	1	2
Nova América	3	-	1	2	-	1	-	1	-	-
Nova Aurora	2	-	2	-	-	1	-	1	-	-
Nova Crixás	12	-	3	7	2	2	-	2	-	-
Nova Glória	12	-	7	4	1	2	-	2	-	-
Nova Iguaçu de Goiás	5	-	1	4	-	1	-	1	-	-
Nova Roma	16	-	1	15	-	1	-	1	-	-
Nova Veneza	5	-	2	1	2	1	-	1	-	-
Novo Brasil	9	-	4	4	1	2	-	2	-	-
Novo Gama	38	-	5	24	9	4	-	3	-	1
Novo Planalto	3	-	1	2	-	1	-	1	-	-
Orizona	20	-	4	15	1	4	-	3	1	-
Ouro Verde de Goiás	3	-	2	1	-	1	-	1	-	-
Ouvidor	5	-	2	2	1	1	-	1	-	-
Padre Bernardo	21	-	1	20	-	1	-	1	-	-
Palestina de Goiás	5	-	2	3	-	1	-	1	-	-
Palmeiras de Goiás	16	-	6	7	3	4	-	2	-	2
Palmelo	2	-	2	-	-	1	-	1	-	-
Palminópolis	3	-	1	2	-	1	-	1	-	-
Panamá	3	-	2	1	-	1	-	1	-	-
Paranaiguara	4	-	3	1	-	1	-	1	-	-
Paraúna	16	-	4	9	3	2	-	1	-	1
Perolândia	3	-	1	2	-	1	-	1	-	-
Petrolina de Goiás	8	-	3	4	1	2	-	2	-	-
Pilar de Goiás	11	-	1	10	-	1	-	1	-	-
Piracanjuba	23	-	10	9	4	3	-	1	1	1
Piranhas	9	-	4	3	2	1	-	1	-	-
Pirenópolis	28	-	9	19	-	2	-	2	-	-
Pires do Rio	22	-	7	12	3	4	-	3	-	1
Planaltina	46	-	10	32	4	10	-	8	-	2
Pontalina	14	-	3	9	2	4	-	2	-	2
Porangatu	42	-	10	28	4	5	-	3	-	2
Porteirão	2	-	1	1	-	1	-	1	-	-
Portelândia	3	-	1	2	-	1	-	1	-	-
Posse	51	-	10	37	4	5	-	4	1	-
Professor Jamil	3	-	3	-	-	1	-	1	-	-
Quirinópolis	38	-	11	24	3	8	-	5	-	3
Rialma	9	-	4	3	2	1	-	1	-	-
Rianópolis	3	-	2	1	-	1	-	1	-	-
Rio Quente	2	-	1	1	-	1	-	-	1	-
Rio Verde	82	-	20	45	17	11	1	6	-	4
Rubiataba	14	-	9	4	1	2	-	2	-	-
Sanclerlândia	7	-	4	1	2	1	-	1	-	-
Santa Bárbara de Goiás	4	-	2	2	-	1	-	1	-	-
Santa Cruz de Goiás	5	-	2	3	-	1	-	1	-	-

Tabela 2 - Número de estabelecimentos que ministram o ensino fundamental, ensino médio e curso normal, por dependência administrativa, segundo os municípios - 2002

(conclusão)

Municípios	Estabelecimentos									
	Ensino fundamental					Ensino médio e curso normal				
	Total	Federal	Estadual	Municipal	Particular	Total	Federal	Estadual	Municipal	Particular
Santa Fé de Goiás	4	-	1	3	-	1	-	1	-	-
Santa Helena de Goiás	15	-	7	7	1	3	-	3	-	-
Santa Isabel	5	-	4	1	-	1	-	1	-	-
Santa Rita do Araguaia	4	-	2	2	-	2	-	2	-	-
Santa Rita do Novo Destino	8	-	2	6	-	1	-	1	-	-
Santa Rosa de Goiás	2	-	1	1	-	1	-	1	-	-
Santa Tereza de Goiás	6	-	3	3	-	1	-	1	-	-
Santa Terezinha de Goiás	20	-	4	13	3	4	-	3	-	1
Santo Antônio da Barra	3	-	1	2	-	1	-	1	-	-
Santo Antônio de Goiás	3	-	1	1	1	1	-	1	-	-
Santo Antônio do Descoberto	37	-	5	26	6	5	-	4	-	1
São Domingos	29	-	5	24	-	2	-	2	-	-
São Francisco de Goiás	3	-	2	1	-	1	-	1	-	-
São João D'Aliança	19	-	2	16	1	1	-	1	-	-
São João da Paraúna	2	-	1	1	-	1	-	1	-	-
São Luis de Montes Belos	26	-	9	12	5	5	-	2	-	3
São Luiz do Norte	5	-	2	3	-	1	-	1	-	-
São Miguel do Araguaia	21	-	7	12	2	3	-	2	-	1
São Miguel do Passa Quatro	5	-	1	3	1	1	-	1	-	-
São Patrício	2	-	1	1	-	1	-	1	-	-
São Simão	9	-	4	4	1	4	-	2	1	1
Senador Canedo	34	-	3	21	10	3	-	3	-	-
Serranópolis	8	-	1	7	-	1	-	1	-	-
Silvânia	12	-	6	6	-	4	-	4	-	-
Simolândia	15	-	2	12	1	1	-	1	-	-
Sítio D'Abadia	8	-	2	6	-	1	-	1	-	-
Taquaral de Goiás	2	-	1	1	-	1	-	1	-	-
Teresina de Goiás	7	-	2	5	-	1	-	1	-	-
Terezópolis de Goiás	8	-	1	6	1	1	-	1	-	-
Três Ranchos	3	-	1	2	-	1	-	1	-	-
Trindade	44	-	22	13	9	9	-	5	-	4
Trombas	4	-	2	2	-	1	-	1	-	-
Turvânia	4	-	3	1	-	1	-	1	-	-
Turvelândia	4	-	1	3	-	1	-	1	-	-
Uirapuru	3	-	1	2	-	1	-	1	-	-
Uruaçu	38	-	12	21	5	3	-	2	-	1
Uruana	14	-	8	5	1	2	-	2	-	-
Urutaí	5	-	2	3	-	3	1	2	-	-
Valparaíso de Goiás	49	-	8	17	24	22	-	10	-	12
Varjão	3	-	1	2	-	1	-	1	-	-
Vianópolis	12	-	5	6	1	2	-	2	-	-
Vicentinópolis	5	-	2	2	1	1	-	1	-	-
Vila Boa	5	-	1	4	-	1	-	1	-	-
Vila Propício	7	-	2	5	-	-	-	-	-	-

Fonte: Secretaria da Educação

Elaboração: SEPLAN-GO / SEPIN / Gerência de Estatísticas Socioeconômicas - 2003

Nota: O mesmo estabelecimento pode ministrar um ou mais nível / modalidade de ensino.

Tabela 3 - Número de estabelecimentos que ministram a educação de jovens e adultos e educação especial, por dependência administrativa, segundo os municípios - 2002

(continua)

Municípios	Estabelecimentos									
	Educação de jovens e adultos					Educação especial				
	Total	Federal	Estadual	Municipal	Particular	Total	Federal	Estadual	Municipal	Particular
ESTADO DE GOIÁS	699	1	283	322	93	1 090	1	454	475	160
Abadia de Goiás	-	-	-	-	-	3	-	-	3	-
Abadiânia	1	-	-	1	-	-	-	-	-	-
Acreúna	3	-	1	-	2	2	-	1	1	-
Adelândia	-	-	-	-	-	3	-	1	2	-
Água Fria de Goiás	1	-	-	1	-	-	-	-	-	-
Água Limpa	-	-	-	-	-	2	-	1	1	-
Águas Lindas de Goiás	13	-	-	10	3	29	-	6	23	-
Alexânia	1	-	1	-	-	2	-	-	1	1
Aloândia	-	-	-	-	-	1	-	1	-	-
Alto Horizonte	1	-	-	1	-	1	-	1	-	-
Alto Paraíso de Goiás	2	-	2	-	-	1	-	-	-	1
Alvorada do Norte	3	-	2	1	-	-	-	-	-	-
Amaralina	-	-	-	-	-	-	-	-	-	-
Americano do Brasil	-	-	-	-	-	-	-	-	-	-
Amorinópolis	1	-	-	1	-	1	-	1	-	-
Anápolis	28	-	10	15	3	63	-	18	37	8
Anhanguera	1	-	-	1	-	-	-	-	-	-
Anicuns	4	-	2	1	1	6	-	1	5	-
Aparecida de Goiânia	23	-	15	1	7	68	-	34	18	16
Aparecida do Rio Doce	1	-	-	1	-	-	-	-	-	-
Aporé	1	-	-	1	-	-	-	-	-	-
Araçu	2	-	2	-	-	1	-	1	-	-
Aragarças	2	-	1	1	-	2	-	2	-	-
Aragoiânia	1	-	-	-	1	6	-	2	4	-
Araguapaz	1	-	1	-	-	1	-	1	-	-
Arenópolis	1	-	-	1	-	1	-	1	-	-
Aruaná	-	-	-	-	-	-	-	-	-	-
Aurilândia	1	-	1	-	-	2	-	1	1	-
Avelinópolis	-	-	-	-	-	2	-	1	1	-
Baliza	1	-	-	1	-	1	-	1	-	-
Barro Alto	2	-	1	1	-	6	-	1	5	-
Bela Vista de Goiás	2	-	-	-	2	3	-	-	2	1
Bom Jardim de Goiás	2	-	1	1	-	1	-	1	-	-
Bom Jesus de Goiás	3	-	-	2	1	6	-	2	3	1
Bonfinópolis	-	-	-	-	-	-	-	-	-	-
Bonópolis	-	-	-	-	-	-	-	-	-	-
Brazabrantes	-	-	-	-	-	1	-	1	-	-
Britânia	1	-	-	1	-	1	-	-	1	-
Buriti Alegre	1	-	1	-	-	4	-	3	-	1
Buriti de Goiás	-	-	-	-	-	-	-	-	-	-
Buritinópolis	2	-	2	-	-	1	-	1	-	-
Cabeceiras	2	-	1	1	-	4	-	2	2	-
Cachoeira Alta	3	-	3	-	-	2	-	2	-	-
Cachoeira de Goiás	-	-	-	-	-	1	-	1	-	-
Cachoeira Dourada	2	-	-	2	-	4	-	1	2	1
Caçu	2	-	1	1	-	1	-	1	-	-
Caiaçônia	3	-	2	1	-	2	-	2	-	-
Caldas Novas	6	-	1	4	1	8	-	2	2	4
Caldazinha	1	-	-	1	-	-	-	-	-	-

Tabela 3 - Número de estabelecimentos que ministram a educação de jovens e adultos e educação especial, por dependência administrativa, segundo os municípios - 2002

(continuação)

Municípios	Estabelecimentos									
	Educação de jovens e adultos					Educação especial				
	Total	Federal	Estadual	Municipal	Particular	Total	Federal	Estadual	Municipal	Particular
Campestre de Goiás	1	-	-	1	-	-	-	-	-	-
Campinaçu	2	-	1	1	-	2	-	1	1	-
Campinorte	1	-	-	1	-	4	-	1	3	-
Campo Alegre de Goiás	1	-	-	1	-	-	-	-	-	-
Campo Limpo de Goiás	-	-	-	-	-	1	-	-	1	-
Campos Belos	5	-	2	3	-	5	-	3	2	-
Campos Verdes	2	-	-	2	-	1	-	1	-	-
Carmo do Rio Verde	2	-	2	-	-	2	-	-	1	1
Castelândia	-	-	-	-	-	-	-	-	-	-
Catalão	16	-	13	3	-	11	-	7	4	-
Caturai	-	-	-	-	-	1	-	1	-	-
Cavalcante	1	-	-	1	-	5	-	1	4	-
Ceres	4	-	4	-	-	8	-	3	5	-
Cezarina	1	-	-	1	-	1	-	1	-	-
Chapadão do Céu	1	-	-	1	-	1	-	-	1	-
Cidade Ocidental	9	-	-	7	2	4	-	2	2	-
Cocalzinho de Goiás	1	-	1	-	-	1	-	1	-	-
Colinas do Sul	-	-	-	-	-	-	-	-	-	-
Córrego do Ouro	1	-	1	-	-	-	-	-	-	-
Corumbá de Goiás	-	-	-	-	-	1	-	1	-	-
Corumbáiba	2	-	2	-	-	2	-	-	2	-
Cristalina	10	-	1	7	2	4	-	2	-	2
Cristianópolis	-	-	-	-	-	2	-	1	1	-
Crixás	5	-	3	2	-	4	-	3	-	1
Cromínia	-	-	-	-	-	2	-	1	1	-
Cumari	2	-	2	-	-	2	-	2	-	-
Damianópolis	2	-	-	2	-	-	-	-	-	-
Damolândia	1	-	1	-	-	1	-	1	-	-
Davinópolis	2	-	1	1	-	-	-	-	-	-
Diorama	1	-	1	-	-	1	-	1	-	-
Divinópolis de Goiás	2	-	1	1	-	3	-	1	2	-
Doverlândia	3	-	1	2	-	1	-	1	-	-
Edealina	2	-	1	1	-	2	-	-	2	-
Edéia	2	-	1	1	-	4	-	1	2	1
Estrela do Norte	1	-	1	-	-	1	-	1	-	-
Faina	-	-	-	-	-	1	-	1	-	-
Fazenda Nova	-	-	-	-	-	1	-	1	-	-
Firminópolis	2	-	2	-	-	5	-	5	-	-
Flores de Goiás	3	-	-	3	-	1	-	1	-	-
Formosa	7	-	4	2	1	6	-	3	-	3
Formoso	1	-	1	-	-	1	-	1	-	-
Gameleira de Goiás	-	-	-	-	-	2	-	-	2	-
Goianápolis	1	-	1	-	-	4	-	2	-	2
Goianira	2	-	2	-	-	1	-	1	-	-
Goianésia	6	-	2	3	1	17	-	3	12	2
Goiânia	65	-	32	9	24	233	1	66	103	63
Goianira	-	-	-	-	-	4	-	2	2	-
Goiás	5	-	3	2	-	3	-	2	-	1
Goiatuba	4	-	1	2	1	12	-	3	9	-
Gouvelândia	3	-	2	1	-	2	-	1	1	-
Guapó	2	-	1	-	1	-	-	-	-	-

Tabela 3 - Número de estabelecimentos que ministram a educação de jovens e adultos e educação especial, por dependência administrativa, segundo os municípios - 2002

(continuação)

Municípios	Estabelecimentos									
	Educação de jovens e adultos					Educação especial				
	Total	Federal	Estadual	Municipal	Particular	Total	Federal	Estadual	Municipal	Particular
Guaraíta	-	-	-	-	-	1	-	1	-	-
Guarani de Goiás	3	-	2	1	-	1	-	1	-	-
Guarinos	-	-	-	-	-	1	-	1	-	-
Heitorai	1	-	-	1	-	1	-	1	-	-
Hidrolândia	1	-	-	1	-	3	-	1	2	-
Hidrolina	1	-	-	1	-	1	-	1	-	-
Iaciara	4	-	1	3	-	1	-	1	-	-
Inaciolândia	2	-	1	1	-	3	-	1	2	-
Indiara	7	-	-	5	2	2	-	2	-	-
Inhumas	10	-	5	3	2	7	-	6	1	-
Ipameri	4	-	1	2	1	2	-	2	-	-
Ipiranga de Goiás	2	-	2	-	-	2	-	1	1	-
Iporá	4	-	3	1	-	5	-	4	-	1
Israelândia	1	-	-	1	-	1	-	1	-	-
Itaberaí	5	-	2	2	1	4	-	2	2	-
Itaguari	-	-	-	-	-	-	-	-	-	-
Itaguaru	1	-	1	-	-	1	-	1	-	-
Itajá	1	-	-	1	-	-	-	-	-	-
Itapaci	2	-	1	1	-	3	-	2	1	-
Itapirapuã	3	-	2	1	-	1	-	-	1	-
Itapuranga	1	-	1	-	-	3	-	2	-	1
Itarumã	1	-	-	1	-	-	-	-	-	-
Itauçu	2	-	1	-	1	1	-	1	-	-
Itumbiara	11	-	-	8	3	22	-	16	3	3
Ivolândia	1	-	1	-	-	1	-	1	-	-
Jandaia	1	-	1	-	-	3	-	2	1	-
Jaraguá	5	-	1	4	-	4	-	2	2	-
Jataí	14	1	3	9	1	14	-	3	10	1
Jaupaci	1	-	1	-	-	1	-	1	-	-
Jesúpolis	-	-	-	-	-	1	-	1	-	-
Joviânia	-	-	-	-	-	1	-	1	-	-
Jussara	7	-	-	5	2	1	-	1	-	-
Lagoa Santa	-	-	-	-	-	-	-	-	-	-
Leopoldo de Bulhões	2	-	-	2	-	1	-	1	-	-
Luziânia	8	-	4	3	1	39	-	10	25	4
Mairipotaba	1	-	-	1	-	2	-	1	1	-
Mambaí	-	-	-	-	-	1	-	1	-	-
Mara Rosa	2	-	1	1	-	1	-	1	-	-
Marzagão	-	-	-	-	-	-	-	-	-	-
Matrinchã	2	-	1	1	-	1	-	-	1	-
Maurilândia	-	-	-	-	-	1	-	1	-	-
Mimoso de Goiás	2	-	-	2	-	2	-	1	1	-
Minaçu	11	-	-	10	1	16	-	3	10	3
Mineiros	5	-	2	3	-	7	-	4	3	-
Moiporá	-	-	-	-	-	-	-	-	-	-
Monte Alegre de Goiás	3	-	1	2	-	4	-	3	1	-
Montes Claros de Goiás	1	-	-	1	-	2	-	1	-	1
Montividiu	3	-	-	1	2	-	-	-	-	-
Montividiu do Norte	2	-	1	1	-	2	-	2	-	-
Morrinhos	4	-	2	2	-	11	-	5	4	2
Morro Agudo de Goiás	1	-	-	1	-	1	-	1	-	-

Tabela 3 - Número de estabelecimentos que ministram a educação de jovens e adultos e educação especial, por dependência administrativa, segundo os municípios - 2002

(continuação)

Municípios	Estabelecimentos									
	Educação de jovens e adultos					Educação especial				
	Total	Federal	Estadual	Municipal	Particular	Total	Federal	Estadual	Municipal	Particular
Mossâmedes	1	-	-	1	-	1	-	1	-	-
Mozarlândia	1	-	-	1	-	1	-	1	-	-
Mundo Novo	1	-	-	1	-	4	-	1	3	-
Mutunópolis	2	-	1	1	-	-	-	-	-	-
Nazário	1	-	1	-	-	3	-	2	1	-
Nerópolis	5	-	1	4	-	3	-	1	2	-
Niquelândia	8	-	3	5	-	2	-	-	-	2
Nova América	-	-	-	-	-	4	-	1	3	-
Nova Aurora	1	-	1	-	-	1	-	1	-	-
Nova Crixás	2	-	1	1	-	4	-	1	2	1
Nova Glória	3	-	3	-	-	2	-	2	-	-
Nova Iguaçu de Goiás	1	-	-	1	-	2	-	1	1	-
Nova Roma	2	-	1	1	-	-	-	-	-	-
Nova Veneza	1	-	-	1	-	3	-	2	1	-
Novo Brasil	1	-	-	1	-	1	-	1	-	-
Novo Gama	7	-	-	6	1	14	-	2	11	1
Novo Planalto	1	-	1	-	-	2	-	1	1	-
Orizona	8	-	-	8	-	-	-	-	-	-
Ouro Verde de Goiás	-	-	-	-	-	3	-	2	1	-
Ouvidor	2	-	1	1	-	1	-	1	-	-
Padre Bernardo	4	-	-	4	-	13	-	1	12	-
Palestina de Goiás	-	-	-	-	-	1	-	1	-	-
Palmeiras de Goiás	2	-	1	-	1	8	-	3	3	2
Palmelo	-	-	-	-	-	1	-	1	-	-
Palminópolis	-	-	-	-	-	1	-	-	1	-
Panamá	1	-	-	1	-	2	-	2	-	-
Paranaiguara	3	-	2	1	-	2	-	1	1	-
Paraúna	1	-	1	-	-	1	-	1	-	-
Perolândia	1	-	-	1	-	2	-	1	1	-
Petrolina de Goiás	1	-	1	-	-	1	-	1	-	-
Pilar de Goiás	2	-	-	2	-	1	-	1	-	-
Piracanjuba	2	-	1	1	-	8	-	5	2	1
Piranhas	2	-	2	-	-	3	-	3	-	-
Pirenópolis	-	-	-	-	-	1	-	1	-	-
Pires do Rio	4	-	3	-	1	2	-	2	-	-
Planaltina	8	-	2	3	3	6	-	1	5	-
Pontalina	2	-	1	1	-	4	-	1	1	2
Porangatu	10	-	4	6	-	4	-	2	1	1
Porteirão	-	-	-	-	-	1	-	-	1	-
Portelândia	1	-	-	1	-	-	-	-	-	-
Posse	8	-	7	-	1	2	-	2	-	-
Professor Jamil	1	-	-	1	-	2	-	1	1	-
Quirinópolis	9	-	8	1	-	8	-	5	2	1
Rialma	3	-	3	-	-	2	-	1	-	1
Rianópolis	-	-	-	-	-	2	-	1	1	-
Rio Quente	1	-	-	1	-	1	-	1	-	-
Rio Verde	26	-	6	16	4	9	-	6	2	1
Rubiataba	5	-	3	1	1	11	-	7	2	2
Sanclerlândia	1	-	1	-	-	1	-	1	-	-
Santa Bárbara de Goiás	1	-	-	1	-	1	-	1	-	-
Santa Cruz de Goiás	-	-	-	-	-	-	-	-	-	-

Tabela 3 - Número de estabelecimentos que ministram a educação de jovens e adultos e educação especial, por dependência administrativa, segundo os municípios - 2002

(conclusão)

Municípios	Estabelecimentos									
	Educação de jovens e adultos					Educação especial				
	Total	Federal	Estadual	Municipal	Particular	Total	Federal	Estadual	Municipal	Particular
Santa Fé de Goiás	1	-	-	1	-	2	-	1	1	-
Santa Helena de Goiás	4	-	3	-	1	3	-	2	1	-
Santa Isabel	-	-	-	-	-	2	-	2	-	-
Santa Rita do Araguaia	2	-	1	1	-	2	-	1	1	-
Santa Rita do Novo Destino	3	-	-	3	-	1	-	1	-	-
Santa Rosa de Goiás	1	-	-	1	-	1	-	1	-	-
Santa Tereza de Goiás	1	-	1	-	-	1	-	1	-	-
Santa Terezinha de Goiás	2	-	-	1	1	4	-	2	2	-
Santo Antônio da Barra	-	-	-	-	-	1	-	-	1	-
Santo Antônio de Goiás	1	-	-	1	-	-	-	-	-	-
Santo Antônio do Descoberto	6	-	-	6	-	12	-	2	7	3
São Domingos	3	-	2	1	-	1	-	1	-	-
São Francisco de Goiás	1	-	1	-	-	2	-	1	1	-
São João D'Aliança	-	-	-	-	-	1	-	-	-	1
São João da Paraúna	-	-	-	-	-	-	-	-	-	-
São Luís de Montes Belos	2	-	1	1	-	18	-	7	9	2
São Luiz do Norte	2	-	1	1	-	1	-	1	-	-
São Miguel do Araguaia	4	-	2	1	1	16	-	8	7	1
São Miguel do Passa Quatro	1	-	-	1	-	1	-	1	-	-
São Patrício	2	-	1	1	-	1	-	1	-	-
São Simão	6	-	4	2	-	1	-	1	-	-
Senador Canedo	3	-	-	3	-	32	-	1	23	8
Serranópolis	2	-	1	1	-	-	-	-	-	-
Silvânia	1	-	1	-	-	3	-	2	-	1
Simolândia	3	-	2	1	-	1	-	1	-	-
Sítio D'Abadia	1	-	1	-	-	-	-	-	-	-
Taquaral de Goiás	2	-	1	1	-	1	-	1	-	-
Teresina de Goiás	-	-	-	-	-	1	-	-	1	-
Terezópolis de Goiás	-	-	-	-	-	3	-	1	2	-
Três Ranchos	1	-	1	-	-	1	-	1	-	-
Trindade	13	-	5	5	3	5	-	3	-	2
Trombas	-	-	-	-	-	2	-	1	1	-
Turvânia	1	-	1	-	-	-	-	-	-	-
Turvelândia	1	-	-	1	-	1	-	1	-	-
Uirapuru	1	-	-	1	-	-	-	-	-	-
Uruaçu	6	-	4	2	-	5	-	4	1	-
Uruana	3	-	1	2	-	3	-	2	1	-
Urutaí	1	-	1	-	-	1	-	1	-	-
Valparaíso de Goiás	15	-	1	9	5	6	-	2	3	1
Varjão	1	-	-	1	-	2	-	1	1	-
Vianópolis	2	-	2	-	-	3	-	2	1	-
Vicentinópolis	-	-	-	-	-	1	-	1	-	-
Vila Boa	1	-	-	1	-	-	-	-	-	-
Vila Propício	-	-	-	-	-	-	-	-	-	-

Fonte: Secretaria da Educação

Elaboração: SEPLAN-GO / SEPIN / Gerência de Estatísticas Socioeconômicas - 2003

Nota: O mesmo estabelecimento pode ministrar um ou mais nível / modalidade de ensino.

Tabela 4 - Salas de aula existentes, por dependência administrativa, segundo os municípios - 2002

(continua)

Municípios	Salas de aula					Municípios	Salas de aula				
	Total	Federal	Estadual	Municipal	Particular		Total	Federal	Estadual	Municipal	Particular
ESTADODEGOIÁS	32896	208	11739	12323	8626	Cabeceiras	59	-	32	24	3
Abadia de Goiás	28	-	9	19	-	Cachoeira Alta	62	-	33	25	4
Abadiânia	87	-	25	35	27	Cachoeira de Goiás	7	-	6	1	-
Acreúna	120	-	27	62	31	Cachoeira Dourada	66	-	10	44	12
Adelândia	19	-	9	10	-	Caçu	79	-	25	32	22
Água Fria de Goiás	34	-	13	21	-	Caiapônia	91	-	42	34	15
Água Limpa	14	-	7	7	-	Caldas Novas	329	-	101	111	117
Águas Lindas de Goiás	460	-	161	212	87	Caldazinha	17	-	8	9	-
Alexânia	112	-	24	68	20	Campestre de Goiás	17	-	8	9	-
Aloândia	14	-	10	4	-	Campinaçu	28	-	9	19	-
Alto Horizonte	18	-	8	10	-	Campinorte	65	-	23	37	5
Alto Paraíso de Goiás	66	-	21	33	12	Campo Alegre de Goiás	42	-	10	32	-
Alvorada do Norte	59	-	27	20	12	Campo Limpo de Goiás	24	-	9	15	-
Amaralina	37	-	10	27	-	Campos Belos	124	-	47	53	24
Americano do Brasil	29	-	20	9	-	Campos Verdes	73	-	35	38	-
Amorinópolis	29	-	20	9	-	Carmo do Rio Verde	58	-	31	23	4
Anápolis	1 799	-	651	483	665	Castelândia	21	-	7	14	-
Anhanguera	9	-	5	4	-	Catalão	532	-	253	146	133
Anicuns	122	-	62	45	15	Caturai	24	-	12	12	-
Aparecida de Goiânia	1 485	-	701	340	444	Cavalcante	92	-	15	73	4
Aparecida do Rio Doce	15	-	3	12	-	Ceres	209	17	100	36	56
Aporé	33	-	12	21	-	Cezarina	44	-	13	24	7
Araçu	32	-	24	8	-	Chapadão do Céu	43	-	7	25	11
Aragarças	118	-	68	33	17	Cidade Ocidental	256	-	54	88	114
Aragoiânia	50	-	17	26	7	Cocalzinho de Goiás	112	-	32	64	16
Araguapaz	56	-	21	23	12	Colinas do Sul	29	-	13	16	-
Arenópolis	30	-	10	20	-	Córrego do Ouro	24	-	8	16	-
Aruanã	31	-	11	16	4	Corumbá de Goiás	75	-	31	39	5
Aurilândia	24	-	13	11	-	Corumbamba	82	-	14	68	-
Avelinópolis	22	-	10	12	-	Cristalina	318	-	69	120	129
Baliza	27	-	8	19	-	Cristianópolis	25	-	8	14	3
Barro Alto	64	-	20	44	-	Crixás	138	-	41	72	25
Bela Vista de Goiás	145	-	32	63	50	Cromínia	33	-	13	20	-
Bom Jardim de Goiás	45	-	16	22	7	Cumari	28	-	20	8	-
Bom Jesus de Goiás	117	-	19	64	34	Damianópolis	36	-	15	21	-
Bonfinópolis	31	-	16	11	4	Damolândia	18	-	11	7	-
Bonópolis	25	-	8	17	-	Davinópolis	20	-	9	11	-
Brazabrantes	19	-	15	4	-	Diorama	19	-	11	8	-
Britânia	41	-	9	28	4	Divinópolis de Goiás	50	-	12	38	-
Buriti Alegre	62	-	42	8	12	Doverlândia	41	-	18	23	-
Buriti de Goiás	27	-	14	13	-	Edealina	24	-	5	19	-
Buritinópolis	27	-	12	15	-	Edéia	59	-	20	27	12
						Estrela do Norte	36	-	14	22	-

Tabela 4 - Salas de aula existentes, por dependência administrativa, segundo os municípios - 2002

(continuação)

Municípios	Salas de aula					Municípios	Salas de aula				
	Total	Federal	Estadual	Municipal	Particular		Total	Federal	Estadual	Municipal	Particular
Faina	65	-	23	37	5	Jataí	487	13	152	218	104
Fazenda Nova	61	-	35	14	12	Jaupaci	19	-	11	8	-
Firminópolis	74	-	45	20	9	Jesúpolis	9	-	9	-	-
Flores de Goiás	71	-	13	54	4	Joviânia	58	-	19	27	12
Formosa	572	-	156	224	192	Jussara	155	-	56	59	40
Formoso	34	-	23	9	2	Lagoa Santa	17	-	8	9	-
Gameleira de Goiás	24	-	3	21	-	Leopoldo de Bulhões	58	-	20	32	6
Goianápolis	49	-	22	17	10	Luziânia	784	-	268	340	176
Goandira	30	-	17	13	-	Mairipotaba	16	-	9	7	-
Goianésia	316	-	122	160	34	Mambai	30	-	13	13	4
Goiânia	6 723	110	1 839	1 573	3 201	Mara Rosa	83	-	50	33	-
Goianira	115	-	42	47	26	Marzagão	19	-	12	7	-
Goiás	313	-	137	133	43	Matrinchã	46	-	20	26	-
Goiatuba	208	-	61	88	59	Maurilândia	45	-	20	20	5
Gouvelândia	32	-	12	20	-	Mimoso de Goiás	27	-	7	20	-
Guapó	77	-	43	20	14	Minaçu	237	-	61	122	54
Guaraíta	32	-	20	12	-	Mineiros	255	-	95	103	57
Guarani de Goiás	54	-	20	34	-	Moiporá	18	-	11	7	-
Guarinos	17	-	10	7	-	Monte Alegre de Goiás	78	-	31	47	-
Heitorai	29	-	17	12	-	Montes Claros de Goiás	66	-	15	40	11
Hidrolândia	101	-	26	62	13	Montividiu	70	-	5	39	26
Hidrolina	36	-	21	15	-	Montividiu do Norte	46	-	14	32	-
Iaciara	71	-	32	33	6	Morrinhos	242	18	78	75	71
Inaciolândia	45	-	10	30	5	Morro Agudo de Goiás	20	-	11	9	-
Indiara	70	-	23	30	17	Mossâmedes	42	-	18	19	5
Inhumas	337	-	114	109	114	Mozarlândia	85	-	37	30	18
Ipameri	236	-	107	77	52	Mundo Novo	47	-	12	35	-
Ipiranga de Goiás	32	-	17	15	-	Mutunópolis	27	-	11	16	-
Iporá	230	-	131	62	37	Nazário	45	-	22	8	15
Israelândia	33	-	17	16	-	Nerópolis	103	-	36	58	9
Itaberaí	174	-	86	53	35	Niquelândia	310	-	66	181	63
Itaguari	33	-	16	13	4	Nova América	21	-	7	14	-
Itaguaru	39	-	19	14	6	Nova Aurora	20	-	13	7	-
Itajá	36	-	9	27	-	Nova Crixás	65	-	21	34	10
Itapaci	115	-	83	32	-	Nova Glória	86	-	50	31	5
Itapirapuã	78	-	47	27	4	Nova Iguaçu de Goiás	22	-	10	12	-
Itapuranga	202	-	87	60	55	Nova Roma	41	-	8	33	-
Itarumã	32	-	12	20	-	Nova Veneza	42	-	16	11	15
Itauçu	82	-	37	28	17	Novo Brasil	39	-	22	13	4
Itumbiara	564	-	200	160	204	Novo Gama	293	-	100	128	65
Ivolândia	18	-	12	6	-	Novo Planalto	41	-	9	32	-
Jandaia	43	-	21	16	6	Orizona	132	-	38	87	7
Jaraguá	204	-	93	87	24	Ouro Verde de Goiás	25	-	14	11	-

Tabela 4 - Salas de aula existentes, por dependência administrativa, segundo os municípios - 2002

(conclusão)

Municípios	Salas de aula					Municípios	Salas de aula				
	Total	Federal	Estadual	Municipal	Particular		Total	Federal	Estadual	Municipal	Particular
Ouvidor	29	-	13	11	5	Santa Tereza de Goiás	39	-	25	14	-
Padre Bernardo	128	-	20	99	9	S. Terezinha de Goiás	114	-	41	49	24
Palestina de Goiás	23	-	13	10	-	Santo Antônio da Barra	31	-	8	23	-
Palmeiras de Goiás	131	-	55	40	36	Santo Antônio de Goiás	21	-	9	8	4
Palmelo	24	-	18	3	3	S. Antônio do Descoberto	271	-	65	152	54
Palminópolis	21	-	8	13	-	São Domingos	76	-	33	43	-
Panamá	32	-	23	9	-	São Francisco de Goiás	36	-	18	12	6
Paranaiguara	48	-	30	18	-	São João D'Aliança	59	-	15	38	6
Paraúna	82	-	31	32	19	São João da Paraúna	16	-	8	8	-
Perolândia	19	-	7	12	-	S. Luis de Montes Belos	198	-	75	72	51
Petrolina de Goiás	64	-	40	20	4	São Luiz do Norte	29	-	19	10	-
Pilar de Goiás	31	-	9	22	-	São Miguel do Araguaia	138	-	61	59	18
Piracanjuba	195	-	71	93	31	S. Miguel do Passa Quatro	40	-	9	27	4
Piranhas	94	-	45	34	15	São Patrício	14	-	7	7	-
Pirenópolis	124	-	64	58	2	São Simão	88	-	31	44	13
Pires do Rio	184	-	74	57	53	Senador Canedo	266	-	33	176	57
Planaltina	358	-	110	201	47	Serranópolis	62	-	11	50	1
Pontalina	118	-	30	58	30	Silvânia	107	-	63	41	3
Porangatu	322	-	115	163	44	Simolândia	46	-	17	23	6
Porteirão	24	-	8	16	-	Sítio D'Abadia	32	-	14	18	-
Portelândia	25	-	13	12	-	Taquaral de Goiás	23	-	11	12	-
Posse	185	-	76	84	25	Teresina de Goiás	33	-	16	17	-
Professor Jamil	22	-	18	4	-	Terezópolis de Goiás	37	-	13	16	8
Quirinópolis	279	-	107	138	34	Três Ranchos	21	-	13	8	-
Rialma	65	-	32	21	12	Trindade	427	-	225	98	104
Rianópolis	26	-	17	9	-	Trombas	24	-	14	10	-
Rio Quente	21	-	6	15	-	Turvânia	25	-	19	6	-
Rio Verde	817	27	232	294	264	Turvelândia	24	-	7	17	-
Rubiataba	139	-	70	51	18	Uirapuru	28	-	6	22	-
Sanclerlândia	68	-	42	10	16	Uruaçu	266	-	136	76	54
Santa Bárbara de Goiás	25	-	13	12	-	Uruana	113	-	72	30	11
Santa Cruz de Goiás	29	-	15	14	-	Urutai	46	23	14	9	-
Santa Fé de Goiás	25	-	12	13	-	Valparaíso de Goiás	676	-	123	242	311
Santa Helena de Goiás	178	-	81	62	35	Varjão	25	-	14	11	-
Santa Isabel	28	-	20	8	-	Vianópolis	94	-	36	51	7
Santa Rita do Araguaia	26	-	16	10	-	Vicentinópolis	56	-	13	38	5
S. Rita do Novo Destino	28	-	14	14	-	Vila Boa	25	-	10	15	-
Santa Rosa de Goiás	18	-	10	8	-	Vila Propício	26	-	8	18	-

Fonte: Secretaria da Educação

Elaboração: SEPLAN-GO / SEPIN / Gerência de Estatísticas Socioeconômicas - 2003

Tabela 5 - Alunos matriculados no ensino pré-escolar e creche, por dependência administrativa, segundo os municípios - 2002

(continua)

Municípios	Alunos matriculados									
	Ensino pré-escolar					Creche				
	Total	Federal	Estadual	Municipal	Particular	Total	Federal	Estadual	Municipal	Particular
ESTADO DE GOIÁS	98 704	40	4 768	51 805	42 091	27 431	53	582	15 388	11 408
Abadia de Goiás	61	-	-	61	-	43	-	-	43	-
Abadiânia	253	-	-	123	130	59	-	-	-	59
Acreúna	481	-	-	364	117	178	-	-	156	22
Adelândia	36	-	-	36	-	51	-	-	51	-
Água Fria de Goiás	95	-	-	95	-	-	-	-	-	-
Água Limpa	-	-	-	-	-	-	-	-	-	-
Águas Lindas de Goiás	547	-	-	-	547	110	-	-	-	110
Alexânia	155	-	-	86	69	43	-	-	43	-
Aloândia	29	-	-	29	-	-	-	-	-	-
Alto Horizonte	77	-	-	77	-	-	-	-	-	-
Alto Paraíso de Goiás	313	-	6	198	109	24	-	-	-	24
Alvorada do Norte	183	-	-	83	100	132	-	-	109	23
Amaralina	119	-	-	119	-	-	-	-	-	-
Americano do Brasil	79	-	-	79	-	-	-	-	-	-
Amorinópolis	49	-	-	49	-	-	-	-	-	-
Anápolis	2 727	-	80	236	2 411	581	-	5	329	247
Anhanguera	45	-	-	45	-	-	-	-	-	-
Anicuns	355	-	-	269	86	183	-	-	183	-
Aparecida de Goiânia	3 209	-	228	868	2 113	256	-	-	157	99
Aparecida do Rio Doce	24	-	-	24	-	-	-	-	-	-
Aporé	136	-	-	136	-	52	-	-	52	-
Araçu	67	-	-	67	-	-	-	-	-	-
Aragarças	257	-	-	171	86	40	-	-	-	40
Aragoiânia	166	-	-	154	12	-	-	-	-	-
Araguapaz	94	-	-	70	24	6	-	-	-	6
Arenópolis	76	-	-	76	-	-	-	-	-	-
Aruanã	103	-	-	74	29	-	-	-	-	-
Aurilândia	53	-	-	53	-	-	-	-	-	-
Avelinópolis	82	-	-	82	-	-	-	-	-	-
Baliza	96	-	-	96	-	-	-	-	-	-
Barro Alto	121	-	-	121	-	45	-	-	45	-
Bela Vista de Goiás	520	-	128	246	146	42	-	20	-	22
Bom Jardim de Goiás	134	-	-	116	18	-	-	-	-	-
Bom Jesus de Goiás	460	-	-	399	61	59	-	-	42	17
Bonfinópolis	114	-	-	80	34	-	-	-	-	-
Bonópolis	78	-	-	78	-	-	-	-	-	-
Brazabrantes	83	-	-	83	-	-	-	-	-	-
Britânia	158	-	-	148	10	37	-	-	37	-
Buriti Alegre	262	-	170	61	31	97	-	-	97	-
Buriti de Goiás	45	-	-	45	-	-	-	-	-	-
Buritinópolis	50	-	-	50	-	-	-	-	-	-
Cabeceiras	135	-	-	115	20	49	-	-	49	-
Cachoeira Alta	128	-	-	113	15	34	-	-	34	-
Cachoeira de Goiás	55	-	-	55	-	-	-	-	-	-
Cachoeira Dourada	365	-	-	339	26	154	-	-	154	-
Caçu	268	-	57	157	54	39	-	-	34	5
Caipônia	301	-	-	236	65	18	-	-	-	18
Caldas Novas	622	-	-	81	541	155	-	-	45	110
Caldazinha	65	-	-	65	-	-	-	-	-	-

Tabela 5 - Alunos matriculados no ensino pré-escolar e creche, por dependência administrativa, segundo os municípios - 2002

(continuação)

Municípios	Alunos matriculados									
	Ensino pré-escolar					Creche				
	Total	Federal	Estadual	Municipal	Particular	Total	Federal	Estadual	Municipal	Particular
Campestre de Goiás	107	-	-	107	-	-	-	-	-	-
Campinaçu	73	-	-	73	-	-	-	-	-	-
Campinorte	250	-	-	208	42	120	-	-	120	-
Campo Alegre de Goiás	205	-	-	205	-	64	-	-	64	-
Campo Limpo de Goiás	40	-	-	40	-	-	-	-	-	-
Campos Belos	349	-	12	282	55	89	-	-	89	-
Campos Verdes	244	-	-	244	-	25	-	-	25	-
Carmo do Rio Verde	244	-	-	222	22	85	-	-	80	5
Castelândia	169	-	-	169	-	66	-	-	66	-
Catalão	574	-	-	-	574	526	-	-	379	147
Caturai	122	-	-	122	-	-	-	-	-	-
Cavalcante	167	-	3	164	-	-	-	-	-	-
Ceres	605	-	-	421	184	131	-	-	124	7
Cezarina	172	-	-	122	50	-	-	-	-	-
Chapadão do Céu	240	-	-	80	160	112	-	-	112	-
Cidade Ocidental	471	-	-	59	412	67	-	-	55	12
Cocalzinho de Goiás	54	-	-	-	54	-	-	-	-	-
Colinas do Sul	139	-	-	139	-	-	-	-	-	-
Córrego do Ouro	43	-	-	43	-	74	-	-	74	-
Corumbá de Goiás	15	-	-	-	15	-	-	-	-	-
Corumbáiba	363	-	-	363	-	67	-	-	67	-
Cristalina	1 074	-	25	464	585	498	-	-	-	498
Cristianópolis	112	-	-	106	6	36	-	-	36	-
Crixás	426	-	-	323	103	75	-	-	65	10
Cromínia	107	-	-	107	-	38	-	-	38	-
Cumari	92	-	-	92	-	80	-	-	80	-
Damianópolis	90	-	-	90	-	-	-	-	-	-
Damolândia	31	-	-	31	-	-	-	-	-	-
Davinópolis	42	-	-	42	-	74	-	-	74	-
Diorama	24	-	-	24	-	19	-	-	19	-
Divinópolis de Goiás	195	-	-	195	-	95	-	-	95	-
Doverlândia	29	-	-	29	-	-	-	-	-	-
Edealina	116	-	-	116	-	-	-	-	-	-
Edéia	228	-	-	179	49	42	-	-	-	42
Estrela do Norte	72	-	-	72	-	40	-	-	40	-
Faina	173	-	-	164	9	39	-	-	35	4
Fazenda Nova	87	-	-	73	14	50	-	-	50	-
Firminópolis	91	-	-	68	23	83	-	-	83	-
Flores de Goiás	355	-	-	334	21	-	-	-	-	-
Formosa	1 852	-	20	1 264	568	252	-	-	-	252
Formoso	-	-	-	-	-	89	-	-	-	89
Gameleira de Goiás	37	-	-	37	-	-	-	-	-	-
Goianápolis	48	-	-	-	48	67	-	-	67	-
Goianira	53	-	-	53	-	88	-	-	88	-
Goianésia	1 632	-	-	1 519	113	297	-	-	248	49
Goiânia	27 561	40	2 605	5 051	19 865	9 832	53	557	2 384	6 838
Goianira	361	-	-	266	95	37	-	-	-	37
Goiás	938	-	248	575	115	135	-	-	135	-
Goiatuba	750	-	27	527	196	139	-	-	139	-
Gouvelândia	46	-	-	46	-	-	-	-	-	-
Guapó	234	-	-	177	57	-	-	-	-	-

Tabela 5 - Alunos matriculados no ensino pré-escolar e creche, por dependência administrativa, segundo os municípios - 2002

(continuação)

Municípios	Alunos matriculados									
	Ensino pré-escolar					Creche				
	Total	Federal	Estadual	Municipal	Particular	Total	Federal	Estadual	Municipal	Particular
Guaraíta	75	-	-	75	-	-	-	-	-	-
Guarani de Goiás	88	-	-	88	-	27	-	-	27	-
Guarinos	14	-	-	14	-	-	-	-	-	-
Heitorai	72	-	-	72	-	57	-	-	57	-
Hidrolândia	184	-	-	125	59	40	-	-	40	-
Hidrolina	51	-	-	51	-	-	-	-	-	-
Iaciara	132	-	-	122	10	88	-	-	82	6
Inaciolândia	131	-	-	124	7	84	-	-	84	-
Indiara	150	-	-	117	33	40	-	-	40	-
Inhumas	1 246	-	-	930	316	353	-	-	307	46
Ipameri	789	-	8	496	285	263	-	-	195	68
Ipiranga de Goiás	67	-	-	67	-	-	-	-	-	-
Iporá	518	-	156	247	115	572	-	-	572	-
Israelândia	35	-	-	35	-	-	-	-	-	-
Itaberaí	699	-	131	459	109	-	-	-	-	-
Itaguari	159	-	-	159	-	-	-	-	-	-
Itaguaru	227	-	-	209	18	-	-	-	-	-
Itajá	151	-	-	151	-	56	-	-	56	-
Itapaci	461	-	199	262	-	234	-	-	234	-
Itapirapuã	84	-	-	66	18	69	-	-	69	-
Itapuranga	505	-	-	197	308	132	-	-	120	12
Itarumã	125	-	-	125	-	50	-	-	50	-
Itauçu	231	-	-	213	18	-	-	-	-	-
Itumbiara	1 435	-	101	768	566	388	-	-	242	146
Ivolândia	32	-	-	32	-	-	-	-	-	-
Jandaia	118	-	-	112	6	65	-	-	-	65
Jaraguá	516	-	-	397	119	120	-	-	-	120
Jataí	1 632	-	-	1 144	488	389	-	-	203	186
Jaupaci	55	-	-	55	-	-	-	-	-	-
Jesúpolis	-	-	-	-	-	-	-	-	-	-
Joviânia	120	-	-	77	43	50	-	-	50	-
Jussara	327	-	-	138	189	42	-	-	8	34
Lagoa Santa	50	-	-	50	-	-	-	-	-	-
Leopoldo de Bulhões	184	-	-	164	20	54	-	-	54	-
Luziânia	1 319	-	-	575	744	400	-	-	335	65
Mairipotaba	92	-	-	92	-	16	-	-	16	-
Mambaí	64	-	-	56	8	-	-	-	-	-
Mara Rosa	135	-	-	135	-	-	-	-	-	-
Marzagão	68	-	-	68	-	-	-	-	-	-
Matrinchã	90	-	-	90	-	-	-	-	-	-
Maurilândia	193	-	-	193	-	63	-	-	63	-
Mimoso de Goiás	96	-	-	96	-	-	-	-	-	-
Minaçu	958	-	-	765	193	366	-	-	258	108
Mineiros	735	-	-	590	145	289	-	-	281	8
Moiporá	19	-	-	19	-	-	-	-	-	-
Monte Alegre de Goiás	127	-	5	122	-	71	-	-	71	-
Montes Claros de Goiás	118	-	-	84	34	30	-	-	-	30
Montividiu	141	-	-	19	122	7	-	-	-	7
Montividiu do Norte	124	-	-	124	-	63	-	-	63	-
Morrinhos	750	-	-	451	299	131	-	-	131	-
Morro Agudo de Goiás	76	-	-	76	-	-	-	-	-	-

Tabela 5 - Alunos matriculados no ensino pré-escolar e creche, por dependência administrativa, segundo os municípios - 2002

(continuação)

Municípios	Alunos matriculados									
	Ensino pré-escolar					Creche				
	Total	Federal	Estadual	Municipal	Particular	Total	Federal	Estadual	Municipal	Particular
Mossâmedes	54	-	-	50	4	-	-	-	-	-
Mozarlândia	151	-	-	108	43	63	-	-	60	3
Mundo Novo	78	-	-	78	-	50	-	-	50	-
Mutunópolis	64	-	-	64	-	30	-	-	30	-
Nazário	90	-	-	-	90	89	-	-	-	89
Nerópolis	521	-	-	482	39	162	-	-	92	70
Niquelândia	918	-	-	733	185	525	-	-	512	13
Nova América	58	-	-	58	-	60	-	-	60	-
Nova Aurora	50	-	-	50	-	70	-	-	70	-
Nova Crixás	180	-	-	130	50	-	-	-	-	-
Nova Glória	213	-	-	188	25	-	-	-	-	-
Nova Iguaçu de Goiás	84	-	-	84	-	-	-	-	-	-
Nova Roma	36	-	-	36	-	63	-	-	63	-
Nova Veneza	338	-	-	209	129	16	-	-	-	16
Novo Brasil	115	-	-	106	9	-	-	-	-	-
Novo Gama	428	-	-	158	270	9	-	-	-	9
Novo Planalto	90	-	-	90	-	-	-	-	-	-
Orizona	315	-	-	285	30	-	-	-	-	-
Ouro Verde de Goiás	65	-	-	65	-	-	-	-	-	-
Ouvidor	126	-	-	100	26	60	-	-	60	-
Padre Bernardo	505	-	-	397	108	105	-	-	61	44
Palestina de Goiás	96	-	-	96	-	31	-	-	31	-
Palmeiras de Goiás	752	-	112	518	122	50	-	-	50	-
Palmelo	112	-	-	112	-	24	-	-	-	24
Palminópolis	94	-	-	94	-	18	-	-	18	-
Panamá	26	-	-	26	-	25	-	-	25	-
Paranaiguara	121	-	-	121	-	64	-	-	64	-
Paraúna	178	-	-	105	73	88	-	-	65	23
Perolândia	45	-	-	45	-	79	-	-	79	-
Petrolina de Goiás	215	-	22	185	8	36	-	-	36	-
Pilar de Goiás	48	-	-	48	-	-	-	-	-	-
Piracanjuba	424	-	15	306	103	250	-	-	250	-
Piranhas	121	-	-	91	30	156	-	-	156	-
Pirenópolis	812	-	-	767	45	25	-	-	-	25
Pires do Rio	798	-	176	462	160	118	-	-	39	79
Planaltina	1 200	-	-	959	241	494	-	-	403	91
Pontalina	486	-	-	351	135	81	-	-	42	39
Porangatu	992	-	44	801	147	234	-	-	216	18
Porteirão	112	-	-	112	-	51	-	-	51	-
Portelândia	52	-	-	52	-	-	-	-	-	-
Posse	504	-	-	273	231	130	-	-	130	-
Professor Jamil	90	-	-	90	-	-	-	-	-	-
Quirinópolis	580	-	-	352	228	106	-	-	106	-
Rialma	306	-	-	208	98	96	-	-	94	2
Rianápolis	193	-	-	193	-	39	-	-	39	-
Rio Quente	83	-	-	83	-	-	-	-	-	-
Rio Verde	3 436	-	-	1 968	1 468	726	-	-	560	166
Rubiataba	285	-	-	199	86	64	-	-	37	27
Sanclerlândia	27	-	-	-	27	82	-	-	82	-
Santa Bárbara de Goiás	181	-	-	181	-	-	-	-	-	-
Santa Cruz de Goiás	40	-	-	40	-	-	-	-	-	-

**Tabela 5 - Alunos matriculados no ensino pré-escolar e creche,
por dependência administrativa, segundo os municípios - 2002**

(conclusão)

Municípios	Alunos matriculados									
	Ensino pré-escolar					Creche				
	Total	Fede- ral	Esta- dual	Muni- cipal	Parti- cular	Total	Fede- ral	Esta- dual	Muni- cipal	Parti- cular
Santa Fé de Goiás	114	-	-	114	-	-	-	-	-	-
Santa Helena de Goiás	427	-	-	139	288	165	-	-	-	165
Santa Isabel	130	-	-	130	-	-	-	-	-	-
Santa Rita do Araguaia	182	-	-	182	-	-	-	-	-	-
Sta Rita do Novo Destino	45	-	-	45	-	-	-	-	-	-
Santa Rosa de Goiás	55	-	-	55	-	-	-	-	-	-
Santa Tereza de Goiás	38	-	-	38	-	-	-	-	-	-
Santa Terezinha de Goiás	368	-	-	308	60	15	-	-	-	15
Santo Antônio da Barra	168	-	-	168	-	124	-	-	124	-
Santo Antônio de Goiás	77	-	-	59	18	-	-	-	-	-
Sto Antônio do Descoberto	515	-	-	166	349	68	-	-	50	18
São Domingos	140	-	-	140	-	147	-	-	147	-
São Francisco de Goiás	121	-	-	56	65	80	-	-	-	80
São João D'Aliança	67	-	-	58	9	-	-	-	-	-
São João da Paraúna	32	-	-	32	-	43	-	-	43	-
São Luis de Montes Belos	505	-	23	271	211	250	-	-	93	157
São Luiz do Norte	69	-	-	69	-	-	-	-	-	-
São Miguel do Araguaia	310	-	-	244	66	43	-	-	43	-
São Miguel do Passa Quatro	49	-	-	41	8	22	-	-	22	-
São Patrício	61	-	-	61	-	-	-	-	-	-
São Simão	317	-	-	276	41	-	-	-	-	-
Senador Canedo	479	-	-	126	353	206	-	-	126	80
Serranópolis	61	-	-	61	-	68	-	-	43	25
Silvânia	246	-	45	201	-	32	-	-	32	-
Simolândia	89	-	-	78	11	50	-	-	50	-
Sítio D'Abadia	9	-	-	9	-	89	-	-	89	-
Taquaral de Goiás	59	-	-	59	-	-	-	-	-	-
Teresina de Goiás	118	-	12	106	-	-	-	-	-	-
Terezópolis de Goiás	50	-	-	50	-	-	-	-	-	-
Três Ranchos	128	-	-	128	-	-	-	-	-	-
Trindade	1 502	-	110	851	541	193	-	-	42	151
Trombas	21	-	-	21	-	-	-	-	-	-
Turvânia	79	-	-	79	-	53	-	-	53	-
Turvelândia	79	-	-	79	-	-	-	-	-	-
Uirapuru	55	-	-	55	-	-	-	-	-	-
Uruaçu	665	-	-	479	186	387	-	-	164	223
Uruana	208	-	-	187	21	73	-	-	73	-
Urutaí	79	-	-	79	-	-	-	-	-	-
Valparaíso de Goiás	2 286	-	-	1 256	1 030	256	-	-	199	57
Varjão	138	-	-	138	-	-	-	-	-	-
Vianópolis	108	-	-	61	47	71	-	-	65	6
Vicentinópolis	140	-	-	124	16	-	-	-	-	-
Vila Boa	95	-	-	95	-	-	-	-	-	-
Vila Propício	131	-	-	131	-	-	-	-	-	-

Fonte: Secretaria da Educação

Elaboração: SEPLAN-GO / SEPIN / Gerência de Estatísticas Socioeconômicas - 2003

Tabela 6 - Alunos matriculados no ensino pré-escolar e creche, por dependência administrativa, segundo os municípios - 2003

(continua)

Municípios	Alunos matriculados									
	Ensino pré-escolar					Creche				
	Total	Federal	Estadual	Municipal	Particular	Total	Federal	Estadual	Municipal	Particular
ESTADO DE GOIÁS	100 877	40	4 268	55 398	41 171	26 138	33	1 285	14 568	10 252
Abadia de Goiás	95	-	-	95	-	43	-	-	43	-
Abadiânia	239	-	-	125	114	70	-	-	-	70
Acreúna	485	-	-	370	115	224	-	-	165	59
Adelândia	43	-	-	43	-	37	-	-	37	-
Água Fria de Goiás	113	-	-	113	-	-	-	-	-	-
Água Limpa	-	-	-	-	-	-	-	-	-	-
Águas Lindas de Goiás	1 082	-	-	-	1 082	231	-	-	-	231
Alexânia	156	-	-	91	65	81	-	-	81	-
Aloândia	79	-	-	79	-	-	-	-	-	-
Alto Horizonte	79	-	-	79	-	-	-	-	-	-
Alto Paraíso de Goiás	299	-	13	257	29	6	-	-	-	6
Alvorada do Norte	245	-	-	161	84	66	-	-	51	15
Amaralina	112	-	-	112	-	-	-	-	-	-
Americano do Brasil	170	-	-	170	-	-	-	-	-	-
Amorinópolis	78	-	-	78	-	-	-	-	-	-
Anápolis	2 383	-	112	272	1 999	604	-	19	406	179
Anhanguera	38	-	-	38	-	-	-	-	-	-
Anicuns	283	-	-	223	60	175	-	-	175	-
Aparecida de Goiânia	3 826	-	128	1 541	2 157	260	-	25	157	78
Aparecida do Rio Doce	23	-	-	23	-	-	-	-	-	-
Aporé	120	-	-	120	-	55	-	-	55	-
Araçu	78	-	-	78	-	-	-	-	-	-
Aragarças	471	-	-	392	79	40	-	-	-	40
Aragoiânia	157	-	-	157	-	-	-	-	-	-
Araguapaz	77	-	-	56	21	-	-	-	-	-
Arenópolis	107	-	-	107	-	-	-	-	-	-
Aruanã	107	-	-	95	12	-	-	-	-	-
Aurilândia	43	-	-	43	-	-	-	-	-	-
Avelinópolis	77	-	-	77	-	-	-	-	-	-
Baliza	83	-	-	83	-	-	-	-	-	-
Barro Alto	233	-	-	233	-	47	-	-	47	-
Bela Vista de Goiás	463	-	127	247	89	81	-	12	-	69
Bom Jardim de Goiás	71	-	-	60	11	-	-	-	-	-
Bom Jesus de Goiás	607	-	-	542	65	53	-	-	38	15
Bonfinópolis	95	-	-	80	15	-	-	-	-	-
Bonópolis	8	-	-	8	-	-	-	-	-	-
Brazabrantes	87	-	-	87	-	-	-	-	-	-
Britânia	22	-	-	10	12	123	-	-	123	-
Buriti Alegre	144	-	86	20	38	87	-	-	87	-
Buriti de Goiás	52	-	-	52	-	-	-	-	-	-
Buritinópolis	38	-	-	38	-	-	-	-	-	-
Cabeceiras	175	-	-	158	17	98	-	-	98	-
Cachoeira Alta	160	-	-	143	17	49	-	-	49	-
Cachoeira de Goiás	58	-	-	58	-	-	-	-	-	-
Cachoeira Dourada	345	-	23	322	-	104	-	-	104	-
Caçu	215	-	-	155	60	30	-	-	30	-
Caipônia	300	-	-	255	45	-	-	-	-	-
Caldas Novas	600	-	-	90	510	200	-	-	54	146
Caldazinha	67	-	-	67	-	-	-	-	-	-

Tabela 6 - Alunos matriculados no ensino pré-escolar e creche, por dependência administrativa, segundo os municípios - 2003

(continuação)

Municípios	Alunos matriculados									
	Ensino pré-escolar					Creche				
	Total	Federal	Estadual	Municipal	Particular	Total	Federal	Estadual	Municipal	Particular
Campestre de Goiás	64	-	-	64	-	-	-	-	-	-
Campinaçu	140	-	-	140	-	-	-	-	-	-
Campinorte	288	-	-	242	46	125	-	-	125	-
Campo Alegre de Goiás	227	-	-	227	-	91	-	-	91	-
Campo Limpo de Goiás	33	-	-	33	-	-	-	-	-	-
Campos Belos	450	-	20	370	60	162	-	-	162	-
Campos Verdes	94	-	-	94	-	-	-	-	-	-
Carmo do Rio Verde	218	-	-	193	25	84	-	-	72	12
Castelândia	161	-	-	161	-	64	-	-	64	-
Catalão	1 044	-	-	448	596	598	-	-	439	159
Caturai	122	-	-	122	-	-	-	-	-	-
Cavalcante	240	-	6	234	-	-	-	-	-	-
Ceres	415	-	-	274	141	101	-	-	94	7
Cezarina	284	-	-	243	41	-	-	-	-	-
Chapadão do Céu	222	-	-	75	147	110	-	-	110	-
Cidade Ocidental	439	-	-	23	416	63	-	-	63	-
Cocalzinho de Goiás	20	-	-	-	20	-	-	-	-	-
Colinas do Sul	122	-	-	122	-	-	-	-	-	-
Córrego do Ouro	35	-	-	35	-	80	-	-	80	-
Corumbá de Goiás	28	-	-	-	28	-	-	-	-	-
Corumbáiba	319	-	-	319	-	45	-	-	45	-
Cristalina	602	-	-	-	602	472	-	-	-	472
Cristianópolis	74	-	-	72	2	47	-	-	47	-
Crixás	392	-	-	322	70	87	-	-	73	14
Cromínia	64	-	-	64	-	45	-	-	45	-
Cumari	97	-	-	97	-	76	-	-	76	-
Damianópolis	89	-	-	89	-	-	-	-	-	-
Damolândia	24	-	-	24	-	-	-	-	-	-
Davinópolis	28	-	-	28	-	80	-	-	80	-
Diorama	20	-	-	20	-	22	-	-	22	-
Divinópolis de Goiás	171	-	-	171	-	93	-	-	93	-
Doverlândia	29	-	-	29	-	-	-	-	-	-
Edealina	103	-	-	103	-	-	-	-	-	-
Edéia	485	-	-	415	70	58	-	-	-	58
Estrela do Norte	60	-	-	60	-	24	-	-	24	-
Faina	209	-	-	190	19	28	-	-	21	7
Fazenda Nova	82	-	-	55	27	50	-	-	50	-
Firminópolis	43	-	-	32	11	94	-	-	94	-
Flores de Goiás	224	-	-	224	-	82	-	-	82	-
Formosa	2 120	-	-	1 479	641	239	-	-	-	239
Formoso	-	-	-	-	-	71	-	-	-	71
Gameleira de Goiás	35	-	-	35	-	-	-	-	-	-
Goianápolis	39	-	-	-	39	66	-	-	66	-
Goianira	82	-	-	82	-	55	-	-	55	-
Goianésia	1 549	-	-	1 443	106	365	-	-	315	50
Goiânia	25 492	40	2 765	4 760	17 927	8 084	33	1 229	1 472	5 350
Goianira	396	-	-	305	91	40	-	-	-	40
Goiás	852	-	215	496	141	124	-	-	103	21
Goiatuba	658	-	-	473	185	152	-	-	152	-
Gouvelândia	52	-	-	52	-	-	-	-	-	-
Guapo	333	-	-	267	66	-	-	-	-	-

Tabela 6 - Alunos matriculados no ensino pré-escolar e creche, por dependência administrativa, segundo os municípios - 2003

(continuação)

Municípios	Alunos matriculados									
	Ensino pré-escolar					Creche				
	Total	Federal	Estadual	Municipal	Particular	Total	Federal	Estadual	Municipal	Particular
Guaraíta	68	-	68	-	-	-	-	-	-	-
Guarani de Goiás	50	-	-	50	-	91	-	-	91	-
Guarinos	19	-	-	19	-	-	-	-	-	-
Heitorai	69	-	-	69	-	68	-	-	68	-
Hidrolândia	293	-	-	222	71	37	-	-	37	-
Hidrolina	60	-	-	60	-	-	-	-	-	-
Iaciara	256	-	-	240	16	30	-	-	26	4
Inaciolândia	115	-	-	105	10	96	-	-	96	-
Indiara	420	-	-	339	81	94	-	-	94	-
Inhumas	1 330	-	-	1 043	287	341	-	-	292	49
Ipameri	702	-	21	390	291	299	-	-	211	88
Ipiranga de Goiás	50	-	-	50	-	-	-	-	-	-
Iporá	460	-	-	271	189	430	-	-	430	-
Israelândia	39	-	-	39	-	-	-	-	-	-
Itaberaí	601	-	118	393	90	-	-	-	-	-
Itaguari	126	-	-	126	-	-	-	-	-	-
Itaguaru	239	-	-	223	16	-	-	-	-	-
Itajá	157	-	-	157	-	53	-	-	53	-
Itapaci	486	-	207	279	-	210	-	-	210	-
Itapirapuã	99	-	-	74	25	99	-	-	99	-
Itapuranga	376	-	-	138	238	139	-	-	130	9
Itarumã	161	-	-	161	-	-	-	-	-	-
Itauçu	228	-	-	216	12	-	-	-	-	-
Itumbiara	1 599	-	-	1 043	556	357	-	-	216	141
Ivolândia	39	-	-	39	-	-	-	-	-	-
Jandaia	248	-	-	231	17	65	-	-	-	65
Jaraguá	537	-	-	347	190	118	-	-	-	118
Jataí	1 626	-	-	981	645	366	-	-	211	155
Jaupaci	61	-	-	61	-	-	-	-	-	-
Jesúpolis	-	-	-	-	-	-	-	-	-	-
Joviânia	94	-	-	69	25	60	-	-	60	-
Jussara	341	-	-	158	183	85	-	-	59	26
Lagoa Santa	54	-	-	54	-	-	-	-	-	-
Leopoldo de Bulhões	152	-	-	142	10	36	-	-	36	-
Luziânia	1 411	-	-	493	918	540	-	-	407	133
Mairipotaba	82	-	-	82	-	11	-	-	11	-
Mambaí	227	-	-	227	-	-	-	-	-	-
Mara Rosa	127	-	-	127	-	-	-	-	-	-
Marzagão	76	-	-	76	-	-	-	-	-	-
Matrinchã	79	-	-	79	-	-	-	-	-	-
Maurilândia	224	-	-	219	5	142	-	-	130	12
Mimoso de Goiás	105	-	-	105	-	-	-	-	-	-
Minaçu	945	-	-	779	166	316	-	-	212	104
Mineiros	709	-	-	564	145	330	-	-	264	66
Moiporá	30	-	-	30	-	-	-	-	-	-
Monte Alegre de Goiás	124	-	16	108	-	98	-	-	98	-
Montes Claros de Goiás	87	-	-	54	33	23	-	-	-	23
Montividiu	364	-	-	276	88	93	-	-	80	13
Montividiu do Norte	130	-	-	130	-	50	-	-	50	-
Morrinhos	812	-	-	498	314	136	-	-	135	1
Morro Agudo de Goiás	20	-	-	20	-	-	-	-	-	-

Tabela 6 - Alunos matriculados no ensino pré-escolar e creche, por dependência administrativa, segundo os municípios - 2003

(continuação)

Municípios	Alunos matriculados									
	Ensino pré-escolar					Creche				
	Total	Federal	Estadual	Municipal	Particular	Total	Federal	Estadual	Municipal	Particular
Mossâmedes	107	-	-	99	8	11	-	-	11	-
Mozarlândia	149	-	-	96	53	65	-	-	60	5
Mundo Novo	146	-	-	146	-	72	-	-	72	-
Mutunópolis	59	-	-	59	-	25	-	-	25	-
Nazário	229	-	-	128	101	64	-	-	-	64
Nerópolis	495	-	-	495	-	142	-	-	72	70
Niquelândia	1 361	-	-	1 165	196	166	-	-	152	14
Nova América	60	-	-	60	-	62	-	-	62	-
Nova Aurora	45	-	-	45	-	55	-	-	55	-
Nova Crixás	172	-	-	151	21	31	-	-	31	-
Nova Glória	179	-	-	168	11	-	-	-	-	-
Nova Iguaçu de Goiás	116	-	-	116	-	-	-	-	-	-
Nova Roma	40	-	-	40	-	65	-	-	65	-
Nova Veneza	296	-	-	183	113	9	-	-	-	9
Novo Brasil	71	-	-	66	5	-	-	-	-	-
Novo Gama	569	-	-	128	441	28	-	-	-	28
Novo Planalto	68	-	-	68	-	-	-	-	-	-
Orizona	302	-	-	290	12	-	-	-	-	-
Ouro Verde de Goiás	74	-	-	74	-	-	-	-	-	-
Ouvidor	125	-	-	99	26	42	-	-	42	-
Padre Bernardo	421	-	-	349	72	190	-	-	137	53
Palestina de Goiás	54	-	-	54	-	40	-	-	40	-
Palmeiras de Goiás	946	-	170	618	158	52	-	-	52	-
Palmelo	73	-	-	73	-	27	-	-	-	27
Palminópolis	93	-	-	93	-	-	-	-	-	-
Panamá	53	-	-	53	-	38	-	-	38	-
Paranaiguara	94	-	-	94	-	39	-	-	39	-
Paraúna	264	-	-	160	104	108	-	-	94	14
Perolândia	59	-	-	59	-	92	-	-	92	-
Petrolina de Goiás	177	-	-	158	19	33	-	-	33	-
Pilar de Goiás	52	-	-	52	-	-	-	-	-	-
Piracanjuba	434	-	-	306	128	333	-	-	333	-
Piranhas	148	-	-	100	48	102	-	-	-	102
Pirenópolis	849	-	-	812	37	50	-	-	-	50
Pires do Rio	756	-	114	493	149	118	-	-	58	60
Planaltina	1 528	-	-	1 045	483	423	-	-	359	64
Pontalina	371	-	-	257	114	86	-	-	40	46
Porangatu	806	-	30	637	139	217	-	-	217	-
Porteirão	94	-	-	94	-	50	-	-	50	-
Portelândia	38	-	-	38	-	-	-	-	-	-
Posse	623	-	-	461	162	121	-	-	121	-
Professor Jamil	71	-	-	71	-	-	-	-	-	-
Quirinópolis	696	-	-	470	226	104	-	-	104	-
Rialma	211	-	-	161	50	109	-	-	99	10
Rianápolis	190	-	-	190	-	40	-	-	40	-
Rio Quente	-	-	-	-	-	-	-	-	-	-
Rio Verde	3 410	-	-	1 694	1 716	771	-	-	540	231
Rubiataba	283	-	-	212	71	21	-	-	21	-
Sanclerlândia	90	-	-	66	24	49	-	-	49	-
Santa Bárbara de Goiás	214	-	-	214	-	-	-	-	-	-
Santa Cruz de Goiás	62	-	-	62	-	-	-	-	-	-

Tabela 6 - Alunos matriculados no ensino pré-escolar e creche, por dependência administrativa, segundo os municípios - 2003

(conclusão)

Municípios	Alunos matriculados									
	Ensino pré-escolar					Creche				
	Total	Federal	Estadual	Municipal	Particular	Total	Federal	Estadual	Municipal	Particular
Santa Fé de Goiás	54	-	-	54	-	-	-	-	-	-
Santa Helena de Goiás	978	-	-	648	330	118	-	-	-	118
Santa Isabel	122	-	-	122	-	-	-	-	-	-
Santa Rita do Araguaia	100	-	-	100	-	-	-	-	-	-
Santa Rita do Novo Destino	179	-	-	179	-	-	-	-	-	-
Santa Rosa de Goiás	60	-	-	60	-	-	-	-	-	-
Santa Tereza de Goiás	36	-	-	36	-	-	-	-	-	-
Santa Terezinha de Goiás	478	-	-	446	32	9	-	-	-	9
Santo Antonio da Barra	230	-	-	230	-	53	-	-	53	-
Santo Antonio de Goiás	76	-	-	46	30	-	-	-	-	-
Santo Antonio do Descoberto	475	-	-	177	298	98	-	-	55	43
São Domingos	220	-	-	220	-	112	-	-	112	-
São Francisco de Goiás	121	-	-	56	65	80	-	-	-	80
São João D'Aliança	111	-	-	97	14	-	-	-	-	-
São João da Paraúna	72	-	-	72	-	-	-	-	-	-
São Luís de Montes Belos	477	-	19	259	199	237	-	-	72	165
São Luiz do Norte	70	-	-	70	-	-	-	-	-	-
São Miguel do Araguaia	353	-	10	270	73	53	-	-	53	-
São Miguel do Passa Quatro	58	-	-	54	4	26	-	-	26	-
São Patrício	45	-	-	45	-	-	-	-	-	-
São Simão	348	-	-	348	-	-	-	-	-	-
Senador Canedo	654	-	-	187	467	312	-	-	209	103
Serranópolis	92	-	-	92	-	72	-	-	49	23
Silvânia	209	-	-	183	26	72	-	-	72	-
Simolândia	98	-	-	84	14	60	-	-	60	-
Sítio D'Abadia	44	-	-	44	-	70	-	-	70	-
Taquaral de Goiás	103	-	-	103	-	-	-	-	-	-
Teresina de Goiás	71	-	-	71	-	-	-	-	-	-
Terezópolis de Goiás	130	-	-	130	-	-	-	-	-	-
Três Ranchos	117	-	-	117	-	-	-	-	-	-
Trindade	1 704	-	-	950	754	216	-	-	43	173
Trombas	-	-	-	-	-	-	-	-	-	-
Turvânia	59	-	-	59	-	48	-	-	48	-
Turvelândia	71	-	-	71	-	32	-	-	32	-
Uirapuru	70	-	-	70	-	-	-	-	-	-
Uruaçu	747	-	-	491	256	414	-	-	225	189
Uruana	250	-	-	194	56	70	-	-	48	22
Urutaí	99	-	-	99	-	-	-	-	-	-
Valparaíso de Goiás	2 245	-	-	1 269	976	250	-	-	191	59
Varjão	136	-	-	136	-	-	-	-	-	-
Vianópolis	115	-	-	74	41	82	-	-	76	6
Vicentinópolis	146	-	-	131	15	-	-	-	-	-
Vila Boa	117	-	-	117	-	-	-	-	-	-
Vila Propício	150	-	-	150	-	50	-	-	50	-

Fonte: Secretaria da Educação

Elaboração: SEPLAN-GO / SEPIN / Gerência de Estatísticas Socioeconômicas - 2003

Dados preliminares

Tabela 7 - Alunos matriculados na classe de alfabetização, por dependência administrativa, segundo os municípios - 2002 - 2003

(continua)

Municípios	Alunos matriculados - Classe de alfabetização									
	2002					2003 (1)				
	Total	Federal	Estadual	Municipal	Particular	Total	Federal	Estadual	Municipal	Particular
ESTADO DE GOIÁS	52 206	-	2 016	39 393	10 797	49 820	-	977	37 433	11 410
Abadia de Goiás	115	-	-	115	-	131	-	-	131	-
Abadiânia	175	-	-	175	-	224	-	-	210	14
Acreúna	53	-	-	-	53	48	-	-	25	23
Adelândia	52	-	-	52	-	53	-	-	53	-
Água Fria de Goiás	-	-	-	-	-	-	-	-	-	-
Água Limpa	37	-	-	37	-	37	-	-	37	-
Águas Lindas de Goiás	1 639	-	-	1 397	242	1 579	-	-	1 044	535
Alexânia	364	-	-	296	68	352	-	-	288	64
Aloândia	37	-	-	37	-	-	-	-	-	-
Alto Horizonte	-	-	-	-	-	-	-	-	-	-
Alto Paraíso de Goiás	115	-	-	98	17	154	-	-	132	22
Alvorada do Norte	4	-	-	-	4	-	-	-	-	-
Amaralina	-	-	-	-	-	-	-	-	-	-
Americano do Brasil	61	-	-	61	-	70	-	-	70	-
Amorinópolis	74	-	-	74	-	48	-	-	48	-
Anápolis	5 587	-	198	3 711	1 678	5 102	-	89	3 581	1 432
Anhanguera	-	-	-	-	-	-	-	-	-	-
Anicuns	425	-	-	391	34	432	-	-	386	46
Aparecida de Goiânia	5 215	-	244	3 557	1 414	5 555	-	-	4 032	1 523
Aparecida do Rio Doce	47	-	-	47	-	32	-	-	32	-
Aporé	14	-	-	14	-	18	-	-	18	-
Araçu	51	-	-	51	-	57	-	-	57	-
Aragarças	243	-	-	222	21	39	-	22	-	17
Aragoiânia	160	-	-	150	10	168	-	-	168	-
Araguapaz	143	-	-	106	37	141	-	-	115	26
Arenópolis	82	-	-	82	-	60	-	-	60	-
Aruanã	95	-	-	95	-	120	-	-	120	-
Aurilândia	60	-	-	60	-	61	-	-	61	-
Avelinópolis	18	-	-	18	-	34	-	-	34	-
Baliza	-	-	-	-	-	-	-	-	-	-
Barro Alto	141	-	-	141	-	60	-	-	60	-
Bela Vista de Goiás	370	-	-	284	86	425	-	-	314	111
Bom Jardim de Goiás	96	-	-	75	21	120	-	-	102	18
Bom Jesus de Goiás	47	-	-	-	47	47	-	-	-	47
Bonfinópolis	96	-	-	90	6	107	-	-	98	9
Bonópolis	-	-	-	-	-	-	-	-	-	-
Brazabrantes	46	-	-	46	-	47	-	-	47	-
Britânia	45	-	-	45	-	122	-	18	104	-
Buriti Alegre	42	-	-	-	42	29	-	-	-	29
Buriti de Goiás	54	-	-	54	-	47	-	-	47	-
Buritinópolis	-	-	-	-	-	-	-	-	-	-
Cabeceiras	-	-	-	-	-	10	-	-	10	-
Cachoeira Alta	104	-	-	98	6	139	-	-	131	8
Cachoeira de Goiás	-	-	-	-	-	-	-	-	-	-
Cachoeira Dourada	197	-	-	184	13	161	-	-	161	-
Caçu	181	-	-	133	48	193	-	-	162	31
Caiaapônia	293	-	-	260	33	332	-	-	298	34
Caldas Novas	226	-	-	-	226	231	-	-	-	231
Caldazinha	39	-	-	39	-	29	-	-	29	-

Tabela 7 - Alunos matriculados na classe de alfabetização, por dependência administrativa, segundo os municípios - 2002 - 2003

(continuação)

Municípios	Alunos matriculados - Classe de alfabetização									
	2002					2003 (1)				
	Total	Federal	Estadual	Municipal	Particular	Total	Federal	Estadual	Municipal	Particular
Campestre de Goiás	-	-	-	-	-	67	-	-	67	-
Campinaçu	64	-	-	64	-	-	-	-	-	-
Campinorte	-	-	-	-	-	-	-	-	-	-
Campo Alegre de Goiás	-	-	-	-	-	-	-	-	-	-
Campo Limpo de Goiás	94	-	-	94	-	100	-	-	100	-
Campos Belos	32	-	-	-	32	35	-	-	-	35
Campos Verdes	232	-	-	232	-	164	-	-	164	-
Carmo do Rio Verde	-	-	-	-	-	20	-	-	20	-
Castelândia	-	-	-	-	-	-	-	-	-	-
Catalão	2 498	-	55	2 248	195	2 348	-	54	2 156	138
Caturai	80	-	-	80	-	78	-	-	78	-
Cavalcante	-	-	-	-	-	-	-	-	-	-
Ceres	171	-	-	150	21	280	-	-	230	50
Cezarina	146	-	-	146	-	-	-	-	-	-
Chapadão do Céu	16	-	-	16	-	15	-	-	-	15
Cidade Ocidental	357	-	-	147	210	432	-	-	220	212
Cocalzinho de Goiás	454	-	-	413	41	205	-	-	178	27
Colinas do Sul	-	-	-	-	-	-	-	-	-	-
Córrego do Ouro	-	-	-	-	-	-	-	-	-	-
Corumbá de Goiás	240	-	43	153	44	222	-	31	165	26
Corumbaíba	-	-	-	-	-	-	-	-	-	-
Cristalina	378	-	18	55	305	954	-	-	565	389
Cristianópolis	81	-	36	45	-	65	-	19	42	4
Crixás	342	-	-	298	44	310	-	-	257	53
Cromínia	87	-	20	67	-	68	-	-	68	-
Cumari	-	-	-	-	-	-	-	-	-	-
Damianópolis	22	-	-	22	-	25	-	-	25	-
Damolândia	60	-	-	60	-	61	-	-	61	-
Davinópolis	-	-	-	-	-	-	-	-	-	-
Diorama	46	-	-	46	-	36	-	-	36	-
Divinópolis de Goiás	-	-	-	-	-	-	-	-	-	-
Doverlândia	198	-	-	198	-	207	-	-	207	-
Edealina	112	-	-	112	-	99	-	-	99	-
Edéia	231	-	-	203	28	-	-	-	-	-
Estrela do Norte	98	-	-	98	-	130	-	-	130	-
Faina	20	-	-	-	20	-	-	-	-	-
Fazenda Nova	151	-	25	107	19	93	-	20	45	28
Firminópolis	159	-	-	132	27	125	-	-	110	15
Flores de Goiás	-	-	-	-	-	-	-	-	-	-
Formosa	260	-	-	-	260	319	-	34	-	285
Formoso	64	-	-	64	-	71	-	-	71	-
Gameleira de Goiás	62	-	-	62	-	85	-	-	85	-
Goianápolis	192	-	-	178	14	214	-	-	214	-
Goianira	90	-	-	90	-	86	-	-	86	-
Goianésia	60	-	-	-	60	80	-	-	-	80
Goiânia	-	-	-	-	-	69	-	-	-	69
Goianira	441	-	-	388	53	465	-	-	406	59
Goiás	321	-	129	126	66	261	-	153	44	64
Goiatuba	607	-	106	406	95	88	-	-	-	88
Gouvelândia	71	-	-	71	-	56	-	-	56	-
Guapó	233	-	-	199	34	196	-	-	150	46

Tabela 7 - Alunos matriculados na classe de alfabetização, por dependência administrativa, segundo os municípios - 2002 - 2003

(continuação)

Municípios	Alunos matriculados - Classe de alfabetização									
	2002					2003 (1)				
	Total	Federal	Estadual	Municipal	Particular	Total	Federal	Estadual	Municipal	Particular
Guaraíta	-	-	-	-	-	-	-	-	-	-
Guarani de Goiás	-	-	-	-	-	-	-	-	-	-
Guarinos	36	-	-	36	-	41	-	-	41	-
Heitorai	11	-	11	-	-	-	-	-	-	-
Hidrolândia	298	-	-	266	32	282	-	-	266	16
Hidrolina	-	-	-	-	-	-	-	-	-	-
Iaciara	47	-	-	30	17	72	-	-	58	14
Inaciolândia	108	-	-	98	10	128	-	32	88	8
Indiara	287	-	-	260	27	9	-	-	-	9
Inhumas	1 131	-	-	1 010	121	959	-	-	833	126
Ipameri	542	-	-	465	77	378	-	20	272	86
Ipiranga de Goiás	51	-	-	51	-	52	-	-	52	-
Iporá	653	-	177	354	122	535	-	-	445	90
Israelândia	44	-	-	44	-	47	-	-	47	-
Itaberaí	73	-	-	-	73	91	-	-	-	91
Itaguari	6	-	-	-	6	9	-	-	-	9
Itaguaru	7	-	-	-	7	-	-	-	-	-
Itajá	-	-	-	-	-	40	-	-	40	-
Itapaci	-	-	-	-	-	-	-	-	-	-
Itapirapuã	117	-	32	70	15	168	-	42	96	30
Itapuranga	143	-	-	102	41	303	-	-	268	35
Itarumã	14	-	14	-	-	-	-	-	-	-
Itauçu	128	-	-	116	12	151	-	-	141	10
Itumbiara	1 440	-	277	892	271	1 593	-	131	1 094	368
Ivolândia	45	-	-	45	-	13	-	-	13	-
Jandaia	108	-	-	102	6	-	-	-	-	-
Jaraguá	854	-	-	827	27	752	-	-	752	-
Jataí	774	-	-	568	206	1 124	-	-	782	342
Jaupaci	61	-	-	61	-	58	-	-	58	-
Jesúpolis	-	-	-	-	-	-	-	-	-	-
Joviânia	177	-	-	155	22	135	-	-	107	28
Jussara	463	-	20	338	105	260	-	37	122	101
Lagoa Santa	-	-	-	-	-	-	-	-	-	-
Leopoldo de Bulhões	20	-	-	-	20	-	-	-	-	-
Luziânia	855	-	-	220	635	1 195	-	-	471	724
Mairipotaba	80	-	-	80	-	-	-	-	-	-
Mambaí	11	-	-	-	11	61	-	-	61	-
Mara Rosa	243	-	65	178	-	227	-	29	198	-
Marzagão	53	-	-	53	-	45	-	-	45	-
Matrinchã	127	-	-	127	-	84	-	-	84	-
Maurilândia	8	-	-	-	8	-	-	-	-	-
Mimoso de Goiás	-	-	-	-	-	-	-	-	-	-
Minaçu	19	-	-	-	19	23	-	-	-	23
Mineiros	983	-	-	891	92	962	-	-	881	81
Moiporá	33	-	-	33	-	36	-	-	36	-
Monte Alegre de Goiás	-	-	-	-	-	30	-	-	30	-
Montes Claros de Goiás	81	-	-	65	16	120	-	-	104	16
Montividiu	-	-	-	-	-	-	-	-	-	-
Montividiu do Norte	-	-	-	-	-	-	-	-	-	-
Morrinhos	318	-	-	134	184	232	-	-	67	165
Morro Agudo de Goiás	-	-	-	-	-	45	-	-	45	-

Tabela 7 - Alunos matriculados na classe de alfabetização, por dependência administrativa, segundo os municípios - 2002 - 2003

(continuação)

Municípios	Alunos matriculados - Classe de alfabetização									
	2002					2003 (1)				
	Total	Federal	Estadual	Municipal	Particular	Total	Federal	Estadual	Municipal	Particular
Mossâmedes	65	-	-	58	7	5	-	-	-	5
Mozarlândia	198	-	-	160	38	202	-	-	171	31
Mundo Novo	288	-	-	288	-	258	-	-	258	-
Mutunópolis	-	-	-	-	-	-	-	-	-	-
Nazário	145	-	-	98	47	-	-	-	-	-
Nerópolis	430	-	-	409	21	416	-	-	416	-
Niquelândia	25	-	-	-	25	26	-	-	-	26
Nova América	72	-	-	72	-	88	-	-	88	-
Nova Aurora	-	-	-	-	-	-	-	-	-	-
Nova Crixás	231	-	-	168	63	231	-	-	209	22
Nova Glória	9	-	-	-	9	38	-	-	26	12
Nova Iguaçu de Goiás	-	-	-	-	-	-	-	-	-	-
Nova Roma	-	-	-	-	-	-	-	-	-	-
Nova Veneza	115	-	-	82	33	166	-	-	122	44
Novo Brasil	16	-	-	11	5	58	-	-	49	9
Novo Gama	1 346	-	-	1 117	229	1 108	-	-	847	261
Novo Planalto	115	-	-	115	-	90	-	-	90	-
Orizona	248	-	-	232	16	199	-	-	185	14
Ouro Verde de Goiás	64	-	-	64	-	73	-	-	73	-
Ouvidor	76	-	-	66	10	82	-	-	73	9
Padre Bernardo	108	-	-	108	-	115	-	-	115	-
Palestina de Goiás	-	-	-	-	-	67	-	-	67	-
Palmeiras de Goiás	178	-	66	60	52	24	-	-	-	24
Palmelo	60	-	15	45	-	44	-	-	44	-
Palminópolis	-	-	-	-	-	-	-	-	-	-
Panamá	42	-	-	42	-	33	-	-	33	-
Paranaiguara	119	-	-	119	-	130	-	-	130	-
Paraúna	34	-	-	-	34	-	-	-	-	-
Perolândia	69	-	-	69	-	98	-	-	98	-
Petrolina de Goiás	216	-	14	190	12	235	-	-	195	40
Pilar de Goiás	-	-	-	-	-	-	-	-	-	-
Piracanjuba	525	-	49	427	49	538	-	-	477	61
Piranhas	251	-	-	220	31	215	-	-	198	17
Pirenópolis	-	-	-	-	-	-	-	-	-	-
Pires do Rio	587	-	30	496	61	616	-	-	559	57
Planaltina	212	-	-	77	135	230	-	75	-	155
Pontalina	167	-	-	98	69	215	-	30	130	55
Porangatu	266	-	89	88	89	317	-	71	169	77
Porteirão	75	-	-	75	-	76	-	-	76	-
Portelândia	83	-	-	83	-	78	-	-	78	-
Posse	63	-	-	-	63	63	-	-	-	63
Professor Jamil	42	-	-	42	-	63	-	-	63	-
Quirinópolis	508	-	-	469	39	274	-	-	230	44
Rialma	166	-	-	166	-	176	-	-	136	40
Rianópolis	-	-	-	-	-	-	-	-	-	-
Rio Quente	37	-	-	37	-	36	-	-	36	-
Rio Verde	246	-	-	246	-	-	-	-	-	-
Rubiataba	291	-	-	264	27	306	-	-	242	64
Sanclerlândia	130	-	-	111	19	29	-	-	-	29
Santa Bárbara de Goiás	71	-	-	71	-	93	-	-	93	-
Santa Cruz de Goiás	68	-	-	68	-	51	-	-	51	-

Tabela 7 - Alunos matriculados na classe de alfabetização, por dependência administrativa, segundo os municípios - 2002 - 2003

(conclusão)

Municípios	Alunos matriculados - Classe de alfabetização									
	2002					2003 (1)				
	Total	Federal	Estadual	Municipal	Particular	Total	Federal	Estadual	Municipal	Particular
Santa Fé de Goiás	17	-	-	17	-	51	-	-	51	-
Santa Helena de Goiás	594	-	-	509	85	99	-	-	-	99
Santa Isabel	-	-	-	-	-	-	-	-	-	-
Santa Rita do Araguaia	-	-	-	-	-	-	-	-	-	-
Santa Rita do Novo Destino	68	-	-	68	-	-	-	-	-	-
Santa Rosa de Goiás	47	-	-	47	-	47	-	-	47	-
Santa Tereza de Goiás	97	-	-	97	-	-	-	-	-	-
Santa Terezinha de Goiás	146	-	-	128	18	29	-	-	-	29
Santo Antônio da Barra	-	-	-	-	-	-	-	-	-	-
Santo Antônio de Goiás	67	-	-	57	10	46	-	-	46	-
Santo Antônio do Descoberto	974	-	-	760	214	1 093	-	-	851	242
São Domingos	32	-	12	20	-	13	-	13	-	-
São Francisco de Goiás	112	-	-	112	-	112	-	-	112	-
São João D'Aliança	10	-	-	-	10	27	-	15	-	12
São João da Paraúna	-	-	-	-	-	-	-	-	-	-
São Luís de Montes Belos	464	-	27	344	93	457	-	23	370	64
São Luiz do Norte	110	-	-	110	-	82	-	-	82	-
São Miguel do Araguaia	423	-	-	381	42	464	-	19	412	33
São Miguel do Passa Quatro	49	-	-	40	9	64	-	-	60	4
São Patrício	-	-	-	-	-	-	-	-	-	-
São Simão	263	-	-	253	10	248	-	-	248	-
Senador Canedo	354	-	-	109	245	307	-	-	63	244
Serranópolis	112	-	-	112	-	81	-	-	81	-
Silvânia	338	-	127	211	-	356	-	-	274	82
Simolândia	17	-	-	-	17	37	-	-	-	37
Sítio D'Abadia	-	-	-	-	-	-	-	-	-	-
Taquaral de Goiás	35	-	-	35	-	57	-	-	57	-
Teresina de Goiás	17	-	17	-	-	51	-	-	51	-
Terezópolis de Goiás	83	-	-	79	4	107	-	-	99	8
Três Ranchos	-	-	-	-	-	-	-	-	-	-
Trindade	1 227	-	100	850	277	1 256	-	-	827	429
Trombas	23	-	-	23	-	97	-	-	97	-
Turvânia	84	-	-	84	-	66	-	-	66	-
Turvelândia	-	-	-	-	-	-	-	-	-	-
Uirapuru	95	-	-	95	-	73	-	-	73	-
Uruaçu	142	-	-	52	90	113	-	-	-	113
Uruana	270	-	-	270	-	269	-	-	244	25
Urutaí	50	-	-	50	-	47	-	-	47	-
Valparaíso de Goiás	1 518	-	-	893	625	1 732	-	-	1 182	550
Varjão	3	-	-	3	-	-	-	-	-	-
Vianópolis	194	-	-	194	-	160	-	-	160	-
Vicentinópolis	19	-	-	10	9	5	-	-	-	5
Vila Boa	4	-	-	4	-	9	-	-	9	-
Vila Propício	29	-	-	29	-	-	-	-	-	-

Fonte: Secretaria da Educação

Elaboração: SEPLAN-GO / SEPIN / Gerência de Estatísticas Socioeconômicas - 2003

(1) Preliminar.

Tabela 8 - Alunos matriculados no ensino fundamental (1ª a 4ª série) e (5ª a 8ª série), por dependência administrativa, segundo os municípios - 2002

(continua)

Municípios	Alunos matriculados										
	Total	1ª a 4ª série					5ª a 8ª série				
		Total	Federal	Estadual	Municipal	Particular	Total	Federal	Estadual	Municipal	Particular
ESTADO DE GOIÁS	1 099 223	542 690	222	157 186	324 249	61.033	556 533	242	393 431	116 095	46 765
Abadia de Goiás	1 210	562	-	142	420	-	648	-	424	224	-
Abadiânia	2 585	1 270	-	372	818	80	1 315	-	1 175	-	140
Acreúna	4 063	2 131	-	142	1 831	158	1 932	-	1 677	123	132
Adelândia	614	282	-	261	21	-	332	-	332	-	-
Água Fria de Goiás	1 140	560	-	190	370	-	580	-	546	34	-
Água Limpa	617	269	-	120	149	-	348	-	348	-	-
Águas Lindas de Goiás	26 938	14 595	-	-	14 149	446	12 343	-	11 627	-	716
Alexânia	4 689	2 458	-	-	2 281	177	2 231	-	1 903	246	82
Aloândia	332	143	-	143	-	-	189	-	189	-	-
Alto Horizonte	574	270	-	-	270	-	304	-	304	-	-
Alto Paraíso de Goiás	1 817	928	-	54	729	145	889	-	742	147	-
Alvorada do Norte	2 218	1 106	-	886	123	97	1 112	-	537	569	6
Amaralina	971	528	-	-	528	-	443	-	443	-	-
Americano do Brasil	1 478	802	-	546	256	-	676	-	676	-	-
Amorinópolis	858	359	-	322	37	-	499	-	499	-	-
Anápolis	59 054	28 126	-	8 770	15 370	3 986	30 928	-	20 575	8 182	2 171
Anhangüera	154	72	-	-	72	-	82	-	82	-	-
Anicuns	3 785	1 861	-	1 157	604	100	1 924	-	1 274	487	163
Aparecida de Goiânia	85 047	40 327	-	17 048	15 499	7 780	44 720	-	35 013	4 045	5 662
Aparecida do Rio Doce	593	287	-	-	287	-	306	-	-	306	-
Aporé	779	394	-	-	394	-	385	-	349	36	-
Araçu	819	395	-	220	175	-	424	-	424	-	-
Aragarças	3 306	1 654	-	755	830	69	1 652	-	1 652	-	-
Aragoiânia	1 800	931	-	68	825	38	869	-	869	-	-
Araguapaz	2 290	1 294	-	476	729	89	996	-	771	201	24
Arenópolis	823	449	-	169	280	-	374	-	304	70	-
Aruanã	1 423	735	-	176	546	13	688	-	688	-	-
Aurilândia	782	351	-	167	184	-	431	-	431	-	-
Avelinópolis	773	303	-	189	114	-	470	-	384	86	-
Baliza	758	397	-	101	296	-	361	-	163	198	-
Barro Alto	1 551	888	-	-	888	-	663	-	567	96	-
Bela Vista de Goiás	3 993	2 133	-	-	1 894	239	1 860	-	1 561	124	175
Bom Jardim de Goiás	1 537	829	-	96	677	56	708	-	564	144	-
Bom Jesus de Goiás	3 409	1 673	-	256	1 271	146	1 736	-	1 077	579	80
Bonfinópolis	1 461	686	-	270	390	26	775	-	775	-	-
Bonópolis	718	378	-	-	378	-	340	-	263	77	-
Brazabrantes	702	316	-	316	-	-	386	-	386	-	-
Britânia	1 576	735	-	-	713	22	841	-	568	273	-
Buriti Alegre	1 707	855	-	659	79	117	852	-	775	-	77
Buriti de Goiás	641	266	-	-	266	-	375	-	375	-	-
Buritinópolis	1 043	561	-	283	278	-	482	-	417	65	-
Cabeceiras	1 721	938	-	806	98	34	783	-	725	58	-
Cachoeira Alta	1 573	875	-	476	376	23	698	-	628	70	-
Cachoeira de Goiás	309	125	-	125	-	-	184	-	184	-	-
Cachoeira Dourada	1 667	850	-	183	610	57	817	-	166	588	63
Caçu	1 921	897	-	238	556	103	1 024	-	489	453	82
Caiaapônia	3 001	1 392	-	582	713	97	1 609	-	1 446	80	83
Caldas Novas	10 776	5 964	-	1 279	3 956	729	4 812	-	3 736	482	594
Caldazinha	553	285	-	127	158	-	268	-	268	-	-

Tabela 8 - Alunos matriculados no ensino fundamental (1ª a 4ª série) e (5ª a 8ª série), por dependência administrativa, segundo os municípios - 2002

(continuação)

Municípios	Alunos matriculados										
	Total	1ª a 4ª série					5ª a 8ª série				
		Total	Federal	Estadual	Municipal	Particular	Total	Federal	Estadual	Municipal	Particular
Campestre de Goiás	726	328	-	134	194	-	398	-	154	244	-
Campinaçu	766	390	-	200	190	-	376	-	203	173	-
Campinorte	1 937	894	-	95	748	51	1 043	-	976	67	-
Campo Alegre de Goiás	879	489	-	-	489	-	390	-	390	-	-
Campo Limpo de Goiás	1 267	615	-	182	433	-	652	-	390	262	-
Campos Belos	5 043	2 332	-	751	1 462	119	2 711	-	1 882	776	53
Campos Verdes	2 729	1 614	-	574	1 040	-	1 115	-	982	133	-
Carmo do Rio Verde	1 327	764	-	278	447	39	563	-	563	-	-
Castelândia	819	435	-	-	435	-	384	-	384	-	-
Catalão	12 037	5 887	-	3 621	1 589	677	6 150	-	4 389	1 210	551
Caturai	979	535	-	388	147	-	444	-	444	-	-
Cavalcante	2 422	1 734	-	221	1 462	51	688	-	646	42	-
Ceres	4 093	1 928	-	1 337	382	209	2 165	-	1 932	25	208
Cezarina	1 429	664	-	64	548	52	765	-	710	-	55
Chapadão do Céu	908	488	-	-	444	44	420	-	-	381	39
Cidade Ocidental	8 132	4 262	-	-	3 651	611	3 870	-	2 068	1 541	261
Cocalzinho de Goiás	3 487	1 863	-	329	1 394	140	1 624	-	471	1 085	68
Colinas do Sul	1 125	588	-	203	385	-	537	-	472	65	-
Córrego do Ouro	633	285	-	73	212	-	348	-	318	30	-
Corumbá de Goiás	1 997	1 002	-	458	468	76	995	-	977	-	18
Corumbalza	1 490	827	-	88	739	-	663	-	446	217	-
Cristalina	9 007	4 841	-	1 272	2 980	589	4 166	-	1 842	1 972	352
Cristianópolis	655	328	-	136	192	-	327	-	246	81	-
Crixás	2 826	1 395	-	280	954	161	1 431	-	1 271	-	160
Cromínia	818	316	-	99	217	-	502	-	456	46	-
Cumari	504	281	-	281	-	-	223	-	223	-	-
Damianópolis	880	403	-	250	153	-	477	-	448	29	-
Damolândia	652	334	-	211	123	-	318	-	318	-	-
Davinópolis	376	176	-	125	51	-	200	-	200	-	-
Diorama	486	215	-	178	37	-	271	-	271	-	-
Divinópolis de Goiás	1 447	774	-	-	774	-	673	-	397	276	-
Doverlândia	1 768	918	-	308	610	-	850	-	675	175	-
Edealina	613	319	-	95	224	-	294	-	-	294	-
Edéia	1 722	885	-	204	593	88	837	-	474	280	83
Estrela do Norte	809	400	-	186	214	-	409	-	243	166	-
Faina	1 731	804	-	411	363	30	927	-	719	201	7
Fazenda Nova	1 408	644	-	378	223	43	764	-	741	-	23
Firminópolis	1 666	819	-	740	38	41	847	-	794	-	53
Flores de Goiás	2 312	1 372	-	145	1 196	31	940	-	544	396	-
Formosa	19 602	9 533	-	372	7 840	1 321	10 069	-	7 735	952	1 382
Formoso	1 115	568	-	383	185	-	547	-	547	-	-
Gameleira de Goiás	564	299	-	-	299	-	265	-	-	265	-
Goianápolis	2 269	1 240	-	437	713	90	1 029	-	1 029	-	-
Goianória	870	415	-	207	208	-	455	-	455	-	-
Goianésia	10 795	5 213	-	847	4 038	328	5 582	-	5 520	-	62
Goiania	216 454	98 459	222	21 658	54 482	22 097	117 995	242	61 926	35 441	20 386
Goianira	4 659	2 344	-	699	1 580	65	2 315	-	1 744	536	35
Goiás	6 490	3 378	-	1 931	1 162	285	3 112	-	2 469	393	250
Goiatuba	5 477	2 722	-	406	2 035	281	2 755	-	1 043	1 467	245
Gouvelândia	796	439	-	250	189	-	357	-	272	85	-
Guapó	2 828	1 541	-	1 003	441	97	1 287	-	1 247	-	40

Tabela 8 - Alunos matriculados no ensino fundamental (1ª a 4ª série) e (5ª a 8ª série), por dependência administrativa, segundo os municípios - 2002

(continuação)

Municípios	Alunos matriculados										
	Total	1ª a 4ª série					5ª a 8ª série				
		Total	Federal	Estadual	Municipal	Particular	Total	Federal	Estadual	Municipal	Particular
Guaraíta	792	399	-	154	245	-	393	-	393	-	-
Guarani de Goiás	1 203	640	-	287	353	-	563	-	442	121	-
Guarinos	563	211	-	186	25	-	352	-	352	-	-
Heitorai	792	402	-	378	24	-	390	-	390	-	-
Hidrolândia	2 777	1 139	-	-	1 045	94	1 638	-	1 437	201	-
Hidrolina	1 032	591	-	333	258	-	441	-	441	-	-
Iaciara	3 021	1 815	-	935	828	52	1 206	-	1 001	193	12
Inaciolândia	1 047	572	-	167	382	23	475	-	139	336	-
Indiara	2 543	1 243	-	387	785	71	1 300	-	1 036	234	30
Inhumas	10 203	5 467	-	1 987	2 969	511	4 736	-	3 987	291	458
Ipameri	4 588	2 154	-	1 381	537	236	2 434	-	2 027	316	91
Ipiranga de Goiás	643	322	-	202	120	-	321	-	243	78	-
Iporá	5 854	2 669	-	2 019	384	266	3 185	-	2 820	50	315
Israelândia	639	333	-	184	149	-	306	-	306	-	-
Itaberaí	5 606	2 813	-	927	1 752	134	2 793	-	2 150	521	122
Itaguari	1 058	560	-	118	411	31	498	-	498	-	-
Itaguaru	1 090	447	-	-	421	26	643	-	643	-	-
Itajá	1 215	584	-	-	584	-	631	-	527	104	-
Itapaci	3 412	1 835	-	1 383	452	-	1 577	-	1 526	51	-
Itapirapuã	1 933	928	-	557	320	51	1 005	-	1 005	-	-
Itapuranga	5 765	2 812	-	1 431	941	440	2 953	-	2 325	306	322
Itarumã	1 079	636	-	172	464	-	443	-	400	43	-
Itauçu	1 561	777	-	474	215	88	784	-	592	124	68
Itumbiara	16 171	7 275	-	3 111	3 356	808	8 896	-	4 921	3 333	642
Ivolândia	478	243	-	202	41	-	235	-	235	-	-
Jandaia	1 284	558	-	356	176	26	726	-	454	272	-
Jaraguá	6 750	3 359	-	1 486	1 656	217	3 391	-	3 006	150	235
Jataí	15 979	7 848	-	2 479	4 664	705	8 131	-	4 923	2 731	477
Jaupaci	600	317	-	198	119	-	283	-	283	-	-
Jesópolis	574	271	-	271	-	-	303	-	303	-	-
Joviânia	1 387	652	-	-	583	69	735	-	410	281	44
Jussara	4 199	1 843	-	825	733	285	2 356	-	1 817	287	252
Lagoa Santa	367	173	-	-	173	-	194	-	194	-	-
Leopoldo de Bulhões	1 659	962	-	497	430	35	697	-	448	249	-
Luziânia	34 445	17 866	-	256	16 293	1 317	16 579	-	15 871	-	708
Mairipotaba	467	209	-	-	209	-	258	-	258	-	-
Mambai	1 517	838	-	337	472	29	679	-	679	-	-
Mara Rosa	2 532	1 243	-	804	439	-	1 289	-	1 150	139	-
Marzagão	466	206	-	206	-	-	260	-	260	-	-
Matrinchã	1 332	638	-	91	547	-	694	-	694	-	-
Maurilândia	2 468	1 261	-	310	919	32	1 207	-	1 198	-	9
Mimoso de Goiás	693	348	-	173	175	-	345	-	345	-	-
Minaçu	7 693	3 759	-	597	2 900	262	3 934	-	1 863	1 784	287
Mineiros	8 091	3 977	-	1 511	2 028	438	4 114	-	3 135	547	432
Moiporá	331	164	-	41	123	-	167	-	167	-	-
Monte Alegre de Goiás	2 059	1 252	-	567	685	-	807	-	646	161	-
Montes Claros de Goiás	1 956	988	-	249	687	52	968	-	377	544	47
Montividiu	1 909	1 020	-	-	868	152	889	-	143	661	85
Montividiu do Norte	1 214	651	-	284	367	-	563	-	296	267	-
Morrinhos	7 380	3 558	-	1 367	1 666	525	3 822	-	3 466	160	196
Morro Agudo de Goiás	491	287	-	176	111	-	204	-	204	-	-

Tabela 8 - Alunos matriculados no ensino fundamental (1ª a 4ª série) e (5ª a 8ª série), por dependência administrativa, segundo os municípios - 2002

(continuação)

Municípios	Alunos matriculados										
	Total	1ª a 4ª série					5ª a 8ª série				
		Total	Federal	Estadual	Municipal	Particular	Total	Federal	Estadual	Municipal	Particular
Mossâmedes	1 072	536	-	359	144	33	536	-	403	111	22
Mozarlândia	2 391	1 377	-	736	545	96	1 014	-	707	226	81
Mundo Novo	1 864	1 060	-	-	1 060	-	804	-	804	-	-
Mutunópolis	1 079	553	-	155	398	-	526	-	526	-	-
Nazário	1 388	693	-	359	281	53	695	-	673	-	22
Nerópolis	4 241	1 972	-	479	1 417	76	2 269	-	1 241	1 028	-
Niquelândia	9 253	4 339	-	1 060	2 856	423	4 914	-	1 955	2 546	413
Nova América	608	288	-	34	254	-	320	-	235	85	-
Nova Aurora	288	133	-	133	-	-	155	-	155	-	-
Nova Crixás	2 351	1 321	-	425	793	103	1 030	-	715	259	56
Nova Glória	1 687	946	-	765	134	47	741	-	720	21	-
Nova Iguaçu de Goiás	529	251	-	-	251	-	278	-	278	-	-
Nova Roma	969	525	-	-	525	-	444	-	342	102	-
Nova Veneza	1 334	510	-	167	240	103	824	-	824	-	-
Novo Brasil	798	343	-	263	46	34	455	-	455	-	-
Novo Gama	16 024	9 482	-	706	8 244	532	6 542	-	6 361	-	181
Novo Planalto	979	505	-	101	404	-	474	-	389	85	-
Orizona	2 841	1 518	-	565	895	58	1 323	-	753	539	31
Ouro Verde de Goiás	937	482	-	256	226	-	455	-	353	102	-
Ouidor	684	349	-	155	152	42	335	-	335	-	-
Padre Bernardo	5 616	3 053	-	-	3 053	-	2 563	-	823	1 740	-
Palestina de Goiás	602	268	-	236	32	-	334	-	334	-	-
Palmeiras de Goiás	3 152	1 485	-	897	389	199	1 667	-	1 091	380	196
Palmelo	522	213	-	213	-	-	309	-	309	-	-
Palminópolis	848	393	-	-	393	-	455	-	455	-	-
Panamá	637	307	-	185	122	-	330	-	330	-	-
Paranaiguara	1 678	823	-	368	455	-	855	-	855	-	-
Paraúna	2 468	1 432	-	542	788	102	1 036	-	939	-	97
Perolândia	644	352	-	-	352	-	292	-	292	-	-
Petrolina de Goiás	1 806	918	-	625	275	18	888	-	888	-	-
Pilar de Goiás	684	386	-	157	229	-	298	-	231	67	-
Piracanjuba	4 519	2 176	-	1 474	531	171	2 343	-	1 776	437	130
Piranhas	2 509	1 173	-	422	632	119	1 336	-	602	643	91
Pirenópolis	4 727	2 362	-	1 192	1 170	-	2 365	-	2 365	-	-
Pires do Rio	4 844	2 238	-	1 181	868	189	2 606	-	2 404	-	202
Planaltina	19 307	10 284	-	1 156	8 651	477	9 023	-	6 510	2 264	249
Pontalina	2 917	1 371	-	348	865	158	1 546	-	1 006	369	171
Porangatu	9 778	5 218	-	1 836	3 192	190	4 560	-	2 768	1 634	158
Porteirão	535	240	-	-	240	-	295	-	295	-	-
Portelândia	1 028	501	-	271	230	-	527	-	527	-	-
Posse	7 752	4 175	-	1 778	1 964	433	3 577	-	2 170	1 407	-
Professor Jamil	833	356	-	356	-	-	477	-	477	-	-
Quirinópolis	7 147	3 685	-	900	2 531	254	3 462	-	1 913	1 283	266
Rialma	1 662	915	-	286	559	70	747	-	747	-	-
Rianápolis	882	447	-	211	236	-	435	-	435	-	-
Rio Quente	497	259	-	259	-	-	238	-	-	238	-
Rio Verde	24 436	12 569	-	2 323	8 710	1 536	11 867	-	7 377	3 423	1 067
Rubiataba	3 647	1 718	-	956	727	35	1 929	-	1 801	85	43
Sanclerlândia	1 801	853	-	563	215	75	948	-	905	-	43
Santa Bárbara de Goiás	1 445	745	-	377	368	-	700	-	700	-	-
Santa Cruz de Goiás	617	340	-	157	183	-	277	-	277	-	-

Tabela 8 - Alunos matriculados no ensino fundamental (1ª a 4ª série) e (5ª a 8ª série), por dependência administrativa, segundo os municípios - 2002

(conclusão)

Municípios	Alunos matriculados										
	Total	1ª a 4ª série					5ª a 8ª série				
		Total	Federal	Estadual	Municipal	Particular	Total	Federal	Estadual	Municipal	Particular
Santa Fé de Goiás	977	445	-	142	303	-	532	-	532	-	-
Santa Helena de Goiás	7 500	3 563	-	1 581	1 872	110	3 937	-	3 732	137	68
Santa Isabel	858	384	-	381	3	-	474	-	474	-	-
Santa Rita do Araguaia	914	487	-	222	265	-	427	-	427	-	-
Santa Rita do Novo Destino	1 040	600	-	251	349	-	440	-	440	-	-
Santa Rosa de Goiás	712	311	-	138	173	-	401	-	401	-	-
Santa Tereza de Goiás	928	484	-	247	237	-	444	-	360	84	-
Santa Terezinha de Goiás	3 328	1 476	-	590	768	118	1 852	-	1 362	415	75
Santo Antônio da Barra	953	448	-	-	448	-	505	-	505	-	-
Santo Antônio de Goiás	792	392	-	106	257	29	400	-	400	-	-
Santo Antônio do Descoberto	12 305	6 923	-	157	6 122	644	5 382	-	3 597	1 649	136
São Domingos	2 580	1 401	-	763	638	-	1 179	-	1 041	138	-
São Francisco de Goiás	1 245	657	-	155	502	-	588	-	588	-	-
São João D'Aliança	1 858	1 001	-	273	703	25	857	-	683	174	-
São João da Paraúna	354	152	-	101	51	-	202	-	202	-	-
São Luis de Montes Belos	5 501	2 377	-	495	1 639	243	3 124	-	2 737	495	387
São Luiz do Norte	1 144	512	-	358	154	-	632	-	556	76	-
São Miguel do Araguaia	5 076	2 427	-	859	1 452	116	2 649	-	2 326	198	125
São Miguel do Passa Quatro	782	405	-	139	241	25	377	-	231	140	6
São Patrício	396	200	-	-	200	-	196	-	196	-	-
São Simão	2 665	1 379	-	546	798	35	1 286	-	773	470	43
Senador Canedo	13 021	6 890	-	-	6 489	401	6 131	-	1 591	4 497	43
Serranópolis	1 363	672	-	78	594	-	691	-	381	310	-
Silvânia	3 684	1 802	-	1 267	535	-	1 882	-	1 622	260	-
Simolândia	1 817	868	-	82	747	39	949	-	934	-	15
Sítio D'Abadia	853	435	-	268	167	-	418	-	365	53	-
Taquaral de Goiás	685	385	-	203	182	-	300	-	300	-	-
Teresina de Goiás	899	510	-	224	286	-	389	-	389	-	-
Terezópolis de Goiás	1 416	697	-	163	490	44	719	-	690	-	29
Três Ranchos	497	267	-	255	12	-	230	-	230	-	-
Trindade	19 650	9 610	-	5 354	2 617	1 639	10 040	-	7 784	1 302	954
Trombas	1 086	537	-	252	285	-	549	-	401	148	-
Turvânia	999	524	-	511	13	-	475	-	475	-	-
Turvelândia	913	367	-	-	367	-	546	-	372	174	-
Uirapuru	635	323	-	-	323	-	312	-	111	201	-
Uruaçu	7 394	3 649	-	1 739	1 464	446	3 745	-	3 033	324	388
Uruana	2 944	1 367	-	1 272	55	40	1 577	-	1 534	-	43
Urutaí	675	258	-	84	174	-	417	-	417	-	-
Valparaíso de Goiás	19 832	10 433	-	-	8 461	1 972	9 399	-	4 336	3 570	1 493
Varjão	903	447	-	274	173	-	456	-	456	-	-
Vianópolis	2 494	1 294	-	682	558	54	1 200	-	845	327	28
Vicentinópolis	1 576	853	-	198	646	9	723	-	233	490	-
Vila Boa	1 047	491	-	-	491	-	556	-	556	-	-
Vila Propício	1 194	650	-	75	575	-	544	-	544	-	-

Fonte: Secretaria da Educação

Elaboração: SEPLAN-GO / SEPIN / Gerência de Estatísticas Socioeconômicas - 2003

Tabela 9 - Alunos matriculados no ensino fundamental (1ª a 4ª série) e (5ª a 8ª série), por dependência administrativa, segundo os municípios - 2003

(continua)

Municípios	Alunos matriculados										
	Total	1ª a 4ª série					5ª a 8ª série				
		Total	Federal	Estadual	Municipal	Particular	Total	Federal	Estadual	Municipal	Particular
ESTADO DE GOIÁS	1 065 275	531 966	224	135 307	331 086	65 349	533 309	240	363 068	117 415	52 586
Abadia de Goiás	1 358	590	-	125	465	-	768	-	417	351	-
Abadiânia	2 592	1 235	-	258	900	77	1 357	-	1 227	-	130
Acreúna	4 036	2 092	-	166	1 766	160	1 944	-	1 714	110	120
Adelândia	589	264	-	217	47	-	325	-	325	-	-
Água Fria de Goiás	1 052	517	-	165	352	-	535	-	516	19	-
Água Limpa	486	222	-	91	131	-	264	-	264	-	-
Águas Lindas de Goiás	27 002	14 271	-	-	13 497	774	12 731	-	12 561	-	170
Alexânia	4 721	2 435	-	-	2 270	165	2 286	-	1 846	378	62
Aloândia	308	142	-	142	-	-	166	-	166	-	-
Alto Horizonte	529	252	-	-	252	-	277	-	277	-	-
Alto Paraíso de Goiás	1 658	866	-	25	735	106	792	-	657	135	-
Alvorada do Norte	2 120	960	-	786	124	50	1 160	-	501	659	-
Amaralina	938	567	-	-	567	-	371	-	371	-	-
Americano do Brasil	1 091	505	-	349	156	-	586	-	586	-	-
Amorinópolis	747	345	-	312	33	-	402	-	402	-	-
Anápolis	56 021	26 547	-	6 969	15 799	3 779	29 474	-	19 294	7 896	2 284
Anhanguera	141	76	-	-	76	-	65	-	65	-	-
Anicuns	3 662	1 785	-	890	661	234	1 877	-	1 310	463	104
Aparecida de Goiânia	82 760	39 617	-	14 704	16 513	8 400	43 143	-	32 013	4 204	6 926
Aparecida do Rio Doce	617	333	-	-	333	-	284	-	-	284	-
Aporé	764	392	-	-	392	-	372	-	345	27	-
Araçu	848	452	-	234	218	-	396	-	396	-	-
Aragarças	3 167	1 640	-	666	911	63	1 527	-	1 527	-	-
Aragoiânia	1 724	957	-	-	957	-	767	-	767	-	-
Araguapaz	2 154	1 247	-	473	720	54	907	-	700	200	7
Arenópolis	685	354	-	129	225	-	331	-	263	68	-
Aruanã	1 594	852	-	146	695	11	742	-	742	-	-
Aurilândia	757	357	-	175	182	-	400	-	400	-	-
Avelinópolis	677	266	-	170	96	-	411	-	332	79	-
Baliza	910	473	-	91	382	-	437	-	300	137	-
Barro Alto	1 572	914	-	-	914	-	658	-	559	99	-
Bela Vista de Goiás	4 050	2 102	-	-	1 859	243	1 948	-	1 579	198	171
Bom Jardim de Goiás	1 519	803	-	266	476	61	716	-	528	185	3
Bom Jesus de Goiás	3 344	1 644	-	189	1 304	151	1 700	-	1 047	563	90
Bonfinópolis	1 481	679	-	182	477	20	802	-	802	-	-
Bonópolis	757	432	-	-	432	-	325	-	258	67	-
Brazabrantes	647	306	-	306	-	-	341	-	341	-	-
Britânia	1 440	752	-	354	369	29	688	-	688	-	-
Buriti Alegre	1 925	1 002	-	828	60	114	923	-	855	-	68
Buriti de Goiás	567	226	-	-	226	-	341	-	341	-	-
Buritinópolis	930	472	-	235	237	-	458	-	386	72	-
Cabeceiras	1 471	795	-	677	85	33	676	-	616	60	-
Cachoeira Alta	1 366	720	-	304	392	24	646	-	580	56	10
Cachoeira de Goiás	289	143	-	143	-	-	146	-	146	-	-
Cachoeira Dourada	1 578	803	-	157	646	-	775	-	178	597	-
Caçu	1 826	884	-	14	744	126	942	-	411	444	87
Caiaapônia	2 897	1 346	-	340	912	94	1 551	-	1 387	83	81
Caldas Novas	10 767	5 788	-	1 201	3 833	754	4 979	-	3 637	749	593
Caldazinha	672	313	-	-	313	-	359	-	359	-	-

Tabela 9 - Alunos matriculados no ensino fundamental (1ª a 4ª série) e (5ª a 8ª série), por dependência administrativa, segundo os municípios - 2003

(continuação)

Municípios	Alunos matriculados										
	Total	1ª a 4ª série					5ª a 8ª série				
		Total	Federal	Estadual	Municipal	Particular	Total	Federal	Estadual	Municipal	Particular
Campestre de Goiás	646	328	-	109	219	-	318	-	120	198	-
Campinaçu	672	343	-	145	198	-	329	-	208	121	-
Campinorte	1863	878	-	103	721	54	985	-	920	65	-
Campo Alegre de Goiás	918	508	-	-	508	-	410	-	410	-	-
Campo Limpo de Goiás	1154	565	-	165	400	-	589	-	292	297	-
Campos Belos	4898	2222	-	728	1381	113	2676	-	1763	862	51
Campos Verdes	2462	1288	-	340	948	-	1174	-	970	204	-
Carmo do Rio Verde	1670	1033	-	153	839	41	637	-	479	158	-
Castelândia	770	367	-	-	367	-	403	-	403	-	-
Catalão	12568	6219	-	2767	1930	1522	6349	-	3544	1470	1335
Caturai	1011	542	-	347	195	-	469	-	469	-	-
Cavalcante	2364	1650	-	184	1466	-	714	-	592	122	-
Ceres	3841	1804	-	1458	120	226	2037	-	1835	25	177
Cezarina	1355	630	-	65	510	55	725	-	671	-	54
Chapadão do Céu	1009	530	-	-	479	51	479	-	-	422	57
Cidade Ocidental	8313	4320	-	-	3626	694	3993	-	1894	1701	398
Cocalzinho de Goiás	3543	2008	-	310	1591	107	1535	-	446	1040	49
Colinas do Sul	1022	564	-	231	333	-	458	-	386	72	-
Corrego do Ouro	594	267	-	-	267	-	327	-	293	34	-
Corumbá de Goiás	2029	1039	-	434	525	80	990	-	990	-	-
Corumbamba	1385	736	-	-	736	-	649	-	435	214	-
Cristalina	8269	4664	-	1003	3064	597	3605	-	1486	1836	283
Cristianópolis	668	334	-	132	196	6	334	-	230	104	-
Crixás	2728	1326	-	207	951	168	1402	-	1231	-	171
Cromínia	813	351	-	131	220	-	462	-	424	38	-
Cumari	465	242	-	242	-	-	223	-	223	-	-
Damianópolis	845	412	-	228	184	-	433	-	386	47	-
Damolândia	629	317	-	216	101	-	312	-	312	-	-
Davinópolis	351	181	-	134	47	-	170	-	170	-	-
Diorama	435	183	-	143	40	-	252	-	252	-	-
Divinópolis de Goiás	1394	763	-	-	763	-	631	-	380	251	-
Doverlândia	1658	831	-	275	556	-	827	-	631	196	-
Edealina	658	372	-	86	286	-	286	-	-	286	-
Edéia	1720	850	-	177	590	83	870	-	504	320	46
Estrela do Norte	739	381	-	147	234	-	358	-	188	170	-
Faina	2045	1156	-	408	692	56	889	-	680	200	9
Fazenda Nova	1364	686	-	247	389	50	678	-	612	34	32
Firminópolis	1614	820	-	720	72	28	794	-	747	-	47
Flores de Goiás	2392	1416	-	161	1255	-	976	-	522	454	-
Formosa	18819	9430	-	271	7852	1307	9389	-	6530	1378	1481
Formoso	1127	592	-	382	210	-	535	-	535	-	-
Gameleira de Goiás	572	254	-	-	254	-	318	-	-	318	-
Goianápolis	2171	1121	-	327	743	51	1050	-	1050	-	-
Goianã	730	370	-	216	154	-	360	-	360	-	-
Goianésia	10140	5027	-	717	3985	325	5113	-	5036	-	77
Goianira	211261	98573	224	20240	56185	21924	112688	240	56002	34473	21973
Goianira	4730	2362	-	685	1600	77	2368	-	1706	631	31
Goiás	6485	3234	-	1766	1118	350	3251	-	2615	364	272
Goiatuba	6085	3237	-	490	2478	269	2848	-	1455	1142	251
Gouvelândia	737	373	-	213	160	-	364	-	290	74	-
Guapó	2623	1432	-	686	658	88	1191	-	1145	-	46

Tabela 9 - Alunos matriculados no ensino fundamental (1ª a 4ª série) e (5ª a 8ª série), por dependência administrativa, segundo os municípios - 2003

(continuação)

Municípios	Alunos matriculados										
	Total	1ª a 4ª série					5ª a 8ª série				
		Total	Federal	Estadual	Municipal	Particular	Total	Federal	Estadual	Municipal	Particular
Guaraíta	656	295	-	252	43	-	361	-	361	-	-
Guarani de Goiás	1 173	663	-	254	409	-	510	-	411	99	-
Guarinos	516	215	-	189	26	-	301	-	301	-	-
Heitorai	763	384	-	359	25	-	379	-	379	-	-
Hidrolândia	2 644	1 162	-	-	1 068	94	1 482	-	1 285	179	18
Hidrolina	971	552	-	338	214	-	419	-	419	-	-
Iaciara	3 007	1 799	-	856	898	45	1 208	-	964	225	19
Inaciolândia	1 005	530	-	138	371	21	475	-	133	342	-
Indiara	2 310	1 133	-	297	741	95	1 177	-	867	262	48
Inhumas	8 691	4 651	-	1 612	2 521	518	4 040	-	3 366	262	412
Ipameri	4 330	2 104	-	1 052	697	355	2 226	-	1 736	407	83
Ipiranga de Goiás	512	281	-	94	187	-	231	-	98	133	-
Iporá	5 695	2 597	-	1 937	358	302	3 098	-	2 674	106	318
Israelândia	586	301	-	167	134	-	285	-	285	-	-
Itaberaí	5 507	2 748	-	877	1 745	126	2 759	-	2 133	524	102
Itaguari	927	463	-	83	362	18	464	-	451	-	13
Itaguaru	993	449	-	-	440	9	544	-	544	-	-
Itajá	1 022	520	-	-	520	-	502	-	428	74	-
Itapaci	3 539	1 885	-	1 312	573	-	1 654	-	1 576	78	-
Itapirapuã	1 931	902	-	428	327	147	1 029	-	962	-	67
Itapuranga	5 421	2 738	-	1 295	1 026	417	2 683	-	2 053	329	301
Itarumã	1 086	616	-	112	504	-	470	-	433	37	-
Itauçu	1 408	728	-	376	278	74	680	-	522	95	63
Itumbiara	15 211	7 071	-	2 779	3 467	825	8 140	-	3 920	2 999	1 221
Ivolândia	474	229	-	188	41	-	245	-	245	-	-
Jandaia	1 157	520	-	290	196	34	637	-	412	221	4
Jaraguá	6 428	3 262	-	1 291	1 734	237	3 166	-	2 804	124	238
Jataí	15 052	7 598	-	1 811	4 511	1 276	7 454	-	3 735	2 427	1 292
Jaupaci	583	310	-	123	187	-	273	-	273	-	-
Jesópolis	580	295	-	295	-	-	285	-	285	-	-
Joviânia	1 275	646	-	-	576	70	629	-	304	274	51
Jussara	4 064	1 918	-	718	886	314	2 146	-	1 492	352	302
Lagoa Santa	405	186	-	-	186	-	219	-	219	-	-
Leopoldo de Bulhões	1 515	914	-	534	356	24	601	-	342	259	-
Luziânia	33 827	17 739	-	236	16 061	1 442	16 088	-	15 277	-	811
Mairipotaba	447	203	-	-	203	-	244	-	244	-	-
Mambaí	1 330	753	-	310	443	-	577	-	577	-	-
Mara Rosa	2 379	1 156	-	700	456	-	1 223	-	1 080	143	-
Marzagão	459	207	-	207	-	-	252	-	252	-	-
Matrinchã	1 220	561	-	77	484	-	659	-	659	-	-
Maurilândia	2 204	1 283	-	199	1 050	34	921	-	911	-	10
Mimoso de Goiás	609	320	-	155	165	-	289	-	289	-	-
Minaçu	7 346	3 577	-	364	2 946	267	3 769	-	1 667	1 845	257
Mineiros	7 822	4 053	-	1 461	2 111	481	3 769	-	2 876	472	421
Moiporá	316	169	-	40	129	-	147	-	147	-	-
Monte Alegre de Goiás	1 990	1 284	-	543	741	-	706	-	525	181	-
Montes Claros de Goiás	1 754	877	-	202	628	47	877	-	295	532	50
Montividiu	1 905	981	-	-	796	185	924	-	91	726	107
Montividiu do Norte	1 142	628	-	249	379	-	514	-	276	238	-
Morrinhos	6 712	3 317	-	1 253	1 509	555	3 395	-	3 033	196	166
Morro Agudo de Goiás	448	272	-	154	118	-	176	-	176	-	-

Tabela 9 - Alunos matriculados no ensino fundamental (1ª a 4ª série) e (5ª a 8ª série), por dependência administrativa, segundo os municípios - 2003

(continuação)

Municípios	Alunos matriculados										
	Total	1ª a 4ª série					5ª a 8ª série				
		Total	Federal	Estadual	Municipal	Particular	Total	Federal	Estadual	Municipal	Particular
Mossâmedes	969	464	-	306	142	16	505	-	391	107	7
Mozarlândia	2 233	1 212	-	642	461	109	1 021	-	698	250	73
Mundo Novo	1 553	844	-	236	608	-	709	-	709	-	-
Mutunópolis	966	520	-	127	393	-	446	-	446	-	-
Nazário	1 265	651	-	271	375	5	614	-	614	-	-
Nerópolis	3 656	1 699	-	416	1 283	-	1 957	-	1 196	761	-
Niquelândia	8 959	4 352	-	1 070	2 845	437	4 607	-	1 769	2 438	400
Nova América	614	304	-	16	288	-	310	-	233	77	-
Nova Aurora	283	137	-	137	-	-	146	-	146	-	-
Nova Crixás	2 778	1 549	-	431	1 022	96	1 229	-	721	466	42
Nova Glória	1 657	992	-	682	273	37	665	-	665	-	-
Nova Iguaçu de Goiás	554	286	-	-	286	-	268	-	268	-	-
Nova Roma	903	499	-	-	499	-	404	-	302	102	-
Nova Veneza	1 269	514	-	156	260	98	755	-	755	-	-
Novo Brasil	723	320	-	261	29	30	403	-	400	-	3
Novo Gama	15 947	9 228	-	307	8 310	611	6 719	-	6 521	-	198
Novo Planalto	917	460	-	118	342	-	457	-	314	143	-
Orizona	2 958	1 533	-	531	938	64	1 425	-	698	702	25
Ouro Verde de Goiás	896	451	-	230	221	-	445	-	366	79	-
Ouidor	662	347	-	171	132	44	315	-	315	-	-
Padre Bernardo	5 923	3 249	-	172	3 077	-	2 674	-	807	1 867	-
Palestina de Goiás	595	296	-	160	136	-	299	-	299	-	-
Palmeiras de Goiás	3 065	1 485	-	852	456	177	1 580	-	986	418	176
Palmelo	465	185	-	185	-	-	280	-	280	-	-
Palminópolis	815	350	-	-	350	-	465	-	465	-	-
Panamá	517	229	-	84	145	-	288	-	288	-	-
Paranaiguara	1 690	875	-	343	532	-	815	-	815	-	-
Paraúna	2 285	1 377	-	513	757	107	908	-	805	-	103
Perolândia	650	355	-	-	355	-	295	-	295	-	-
Petrolina de Goiás	1 678	859	-	265	401	193	819	-	565	-	254
Pilar de Goiás	653	352	-	131	221	-	301	-	230	71	-
Piracanjuba	4 429	2 232	-	1 039	1 020	173	2 197	-	1 353	712	132
Piranhas	2 266	1 056	-	351	587	118	1 210	-	583	546	81
Pirenópolis	4 503	2 249	-	977	1 272	-	2 254	-	2 254	-	-
Pires do Rio	4 922	2 329	-	1 122	982	225	2 593	-	2 150	-	443
Planaltina	18 076	10 090	-	868	8 721	501	7 986	-	6 219	1 499	268
Pontalina	2 718	1 357	-	342	846	169	1 361	-	870	318	173
Porangatu	8 938	4 626	-	1 531	2 907	188	4 312	-	2 434	1 738	140
Porteirão	498	218	-	-	218	-	280	-	280	-	-
Portelândia	1 106	536	-	265	271	-	570	-	570	-	-
Posse	6 773	3 824	-	1 646	1 768	410	2 949	-	1 661	1 288	-
Professor Jamil	718	373	-	373	-	-	345	-	345	-	-
Quirinópolis	6 878	3 547	-	842	2 469	236	3 331	-	1 633	1 437	261
Rialma	1 632	846	-	284	508	54	786	-	786	-	-
Rianápolis	906	448	-	191	257	-	458	-	458	-	-
Rio Quente	493	246	-	-	246	-	247	-	113	134	-
Rio Verde	25 106	12 267	-	1 205	9 448	1 614	12 839	-	6 935	4 814	1 090
Rubiataba	3 514	1 735	-	995	702	38	1 779	-	1 574	162	43
Sanclerlândia	1 563	736	-	485	206	45	827	-	789	-	38
Santa Bárbara de Goiás	1 260	624	-	256	368	-	636	-	636	-	-
Santa Cruz de Goiás	601	315	-	171	144	-	286	-	286	-	-

Tabela 9 - Alunos matriculados no ensino fundamental (1ª a 4ª série) e (5ª a 8ª série), por dependência administrativa, segundo os municípios - 2003

(conclusão)

Municípios	Alunos matriculados										
	Total	1ª a 4ª série					5ª a 8ª série				
		Total	Federal	Estadual	Municipal	Particular	Total	Federal	Estadual	Municipal	Particular
Santa Fé de Goiás	987	485	-	142	343	-	502	-	502	-	-
Santa Helena de Goiás	7 224	3 445	-	1 405	1 928	112	3 779	-	3 591	121	67
Santa Isabel	765	331	-	331	-	-	434	-	434	-	-
Santa Rita do Araguaia	966	523	-	243	280	-	443	-	443	-	-
Santa Rita do Novo Destino	819	396	-	230	166	-	423	-	423	-	-
Santa Rosa de Goiás	631	280	-	104	176	-	351	-	351	-	-
Santa Tereza de Goiás	933	520	-	214	306	-	413	-	362	51	-
Santa Terezinha de Goiás	2 940	1 417	-	531	762	124	1 523	-	1 064	409	50
Santo Antonio da Barra	875	460	-	-	460	-	415	-	415	-	-
Santo Antonio de Goiás	773	423	-	162	238	23	350	-	350	-	-
Santo Antonio do Descoberto	12 222	6 783	-	-	5 988	795	5 439	-	4 070	1 214	155
São Domingos	2 543	1 482	-	737	745	-	1 061	-	823	238	-
São Francisco de Goiás	1 172	603	-	97	506	-	569	-	569	-	-
São João D'Aliança	1 826	930	-	182	714	34	896	-	729	167	-
São João da Paraúna	322	178	-	117	61	-	144	-	144	-	-
São Luís de Montes Belos	5 207	2 271	-	437	1 551	283	2 936	-	2 563	-	373
São Luiz do Norte	1 072	514	-	381	133	-	558	-	488	70	-
São Miguel do Araguaia	4 793	2 327	-	605	1 610	112	2 466	-	2 152	174	140
São Miguel do Passa Quatro	751	346	-	138	189	19	405	-	223	182	-
São Patrício	353	191	-	-	191	-	162	-	162	-	-
São Simão	2 659	1 361	-	488	873	-	1 298	-	845	453	-
Senador Canedo	14 726	7 740	-	-	7 320	420	6 986	-	1 611	5 306	69
Serranópolis	1 235	592	-	63	529	-	643	-	360	283	-
Silvânia	3 402	1 722	-	419	540	763	1 680	-	806	249	625
Simolândia	1 542	784	-	89	652	43	758	-	746	-	12
Sítio D'Abadia	815	423	-	271	152	-	392	-	347	45	-
Taquaral de Goiás	707	444	-	201	243	-	263	-	263	-	-
Teresina de Goiás	866	469	-	214	255	-	397	-	397	-	-
Terezópolis de Goiás	1 378	696	-	125	525	46	682	-	653	-	29
Três Ranchos	449	230	-	218	12	-	219	-	219	-	-
Trindade	18 302	9 053	-	3 801	2 844	2 408	9 249	-	6 963	1 243	1 043
Trombas	1 045	442	-	219	223	-	603	-	387	216	-
Turvânia	924	501	-	464	37	-	423	-	423	-	-
Turvelândia	845	385	-	-	385	-	460	-	322	138	-
Uirapuru	608	295	-	-	295	-	313	-	81	232	-
Uruaçu	6 871	3 602	-	1 610	1 537	455	3 269	-	2 617	248	404
Uruana	2 754	1 315	-	1 170	71	74	1 439	-	1 373	-	66
Urutaí	565	257	-	92	165	-	308	-	308	-	-
Valparaíso de Goiás	19 846	10 622	-	-	8 675	1 947	9 224	-	4 118	3 659	1 447
Varjão	873	419	-	255	164	-	454	-	454	-	-
Vianópolis	2 467	1 224	-	661	523	40	1 243	-	767	440	36
Vicentinópolis	1 599	889	-	228	661	-	710	-	251	459	-
Vila Boa	1 010	494	-	-	494	-	516	-	472	44	-
Vila Propício	1 108	563	-	32	531	-	545	-	545	-	-

Fonte: Secretaria da Educação

Elaboração: SEPLAN-GO / SEPIN / Gerência de Estatísticas Socioeconômicas - 2003

Dados preliminares.

Tabela 10 - Alunos matriculados no ensino médio e curso normal, por dependência administrativa, segundo os municípios - 2002

(continua)

Municípios	Alunos matriculados - ensino médio e curso normal					Municípios	Alunos matriculados - ensino médio e curso normal				
	Total	Federal	Estadual	Municipal	Particular		Total	Federal	Estadual	Municipal	Particular
ESTADODEGOIÁS	269851	1712	237942	669	29528	Buritópolis	130	-	130	-	-
Abadia de Goiás	246	-	246	-	-	Cabeceiras	490	-	490	-	-
Abadiânia	639	-	373	-	266	Cachoeira Alta	346	-	346	-	-
Acreúna	818	-	718	-	100	Cachoeira de Goiás	62	-	62	-	-
Adelândia	156	-	156	-	-	Cachoeira Dourada	318	-	289	-	29
Água Fria de Goiás	186	-	186	-	-	Caçu	441	-	400	-	41
Água Limpa	122	-	122	-	-	Caiapônia	583	-	583	-	-
Águas Lindas de Goiás	3 304	-	3 304	-	-	Caldas Novas	1 879	-	1 474	-	405
Alexânia	790	-	771	-	19	Caldazinha	101	-	101	-	-
Aloândia	75	-	75	-	-	Campestre de Goiás	150	-	150	-	-
Alto Horizonte	119	-	119	-	-	Campinaçu	151	-	151	-	-
Alto Paraíso de Goiás	259	-	259	-	-	Campinorte	573	-	573	-	-
Alvorada do Norte	637	-	637	-	-	Campo Alegre de Goiás	224	-	224	-	-
Amaralina	150	-	150	-	-	Campo Limpo de Goiás	205	-	205	-	-
Americano do Brasil	257	-	257	-	-	Campos Belos	1 271	-	1 271	-	-
Amorinópolis	128	-	128	-	-	Campos Verdes	455	-	455	-	-
Anápolis	15 747	-	13 783	-	1 964	Carmo do Rio Verde	239	-	239	-	-
Anhanguera	52	-	52	-	-	Castelândia	115	-	115	-	-
Anicuns	1 105	-	1 083	-	22	Catalão	3 440	-	2 940	-	500
Aparecida de Goiânia	16 656	-	15 129	-	1 527	Caturai	148	-	148	-	-
Aparecida do Rio Doce	86	-	86	-	-	Cavalcante	184	-	184	-	-
Aporé	119	-	119	-	-	Ceres	1 384	136	1 069	-	179
Araçu	227	-	227	-	-	Cezarina	360	-	354	-	6
Aragarças	587	-	587	-	-	Chapadão do Céu	223	-	206	-	17
Aragoiânia	236	-	236	-	-	Cidade Ocidental	2 635	-	2 478	-	157
Araguapaz	463	-	463	-	-	Cocalzinho de Goiás	761	-	761	-	-
Arenópolis	134	-	134	-	-	Colinas do Sul	159	-	159	-	-
Aruanã	276	-	276	-	-	Córrego do Ouro	142	-	142	-	-
Aurilândia	242	-	242	-	-	Corumbá de Goiás	366	-	366	-	-
Avelinópolis	205	-	205	-	-	Corumbaliba	257	-	237	20	-
Baliza	117	-	117	-	-	Cristalina	1 840	-	1 645	112	83
Barro Alto	344	-	344	-	-	Cristianópolis	139	-	139	-	-
Bela Vista de Goiás	594	-	507	-	87	Crixás	835	-	752	-	83
Bom Jardim de Goiás	349	-	349	-	-	Cromínia	245	-	245	-	-
Bom Jesus de Goiás	653	-	630	-	23	Cumari	197	-	197	-	-
Bonfinópolis	236	-	236	-	-	Damianópolis	233	-	233	-	-
Bonópolis	119	-	119	-	-	Damolândia	143	-	143	-	-
Brazabrantes	79	-	79	-	-	Davinópolis	109	-	109	-	-
Britânia	330	-	330	-	-	Diorama	95	-	95	-	-
Buriti Alegre	335	-	312	-	23	Divinópolis de Goiás	285	-	285	-	-
Buriti de Goiás	149	-	149	-	-	Doverlândia	234	-	234	-	-
						Edealina	169	-	169	-	-

Tabela 10 - Alunos matriculados no ensino médio e curso normal, por dependência administrativa, segundo os municípios - 2002 (continuação)

Municípios	Alunos matriculados - ensino médio e curso normal					Municípios	Alunos matriculados - ensino médio e curso normal				
	Total	Federal	Estadual	Municipal	Particular		Total	Federal	Estadual	Municipal	Particular
Edéia	397	-	330	-	67	Ivolândia	95	-	95	-	-
Estrela do Norte	155	-	155	-	-	Jandaia	346	-	346	-	-
Faina	372	-	372	-	-	Jaraguá	1 716	-	1 548	-	168
Fazenda Nova	362	-	362	-	-	Jataí	4 119	325	3 585	-	209
Firminópolis	530	-	498	-	32	Jaupaci	116	-	116	-	-
Flores de Goiás	231	-	231	-	-	Jesúpolis	117	-	117	-	-
Formosa	5 480	-	4 083	-	1 397	Joviânia	288	-	288	-	-
Formoso	287	-	287	-	-	Jussara	1 245	-	1 105	-	140
Gameleira de Goiás	84	-	84	-	-	Lagoa Santa	102	-	102	-	-
Goianápolis	398	-	398	-	-	Leopoldo de Bulhões	177	-	177	-	-
Goianira	277	-	277	-	-	Luziânia	7 073	-	6 809	-	264
Goianésia	2 237	-	2 209	-	28	Mairipotaba	88	-	88	-	-
Goiânia	72 930	837	56 682	-	15 411	Mambai	213	-	213	-	-
Goianira	838	-	838	-	-	Mara Rosa	672	-	672	-	-
Goiás	1 293	-	1 213	-	80	Marzagão	85	-	-	85	-
Goiatuba	1 338	-	1 134	55	149	Matrinchã	219	-	219	-	-
Gouvelândia	168	-	168	-	-	Maurilândia	508	-	508	-	-
Guapó	555	-	544	-	11	Mimoso de Goiás	147	-	147	-	-
Guaraíta	178	-	178	-	-	Minaçu	2 645	-	2 515	-	130
Guarani de Goiás	353	-	353	-	-	Mineiros	1 621	-	1 375	-	246
Guarinos	126	-	126	-	-	Moiporá	98	-	98	-	-
Heitorai	205	-	205	-	-	Monte Alegre de Goiás	410	-	410	-	-
Hidrolândia	566	-	566	-	-	Montes Claros de Goiás	387	-	387	-	-
Hidrolina	268	-	268	-	-	Montividiu	411	-	397	-	14
Iaciara	596	-	596	-	-	Montividiu do Norte	183	-	183	-	-
Inaciolândia	229	-	229	-	-	Morrinhos	1 679	185	1 256	-	238
Indiara	544	-	533	-	11	Morro Agudo de Goiás	143	-	143	-	-
Inhumas	2 211	-	1 769	-	442	Mossâmedes	284	-	284	-	-
Ipameri	1 120	-	1 035	-	85	Mozarlândia	489	-	454	-	35
Ipiranga de Goiás	167	-	167	-	-	Mundo Novo	303	-	303	-	-
Iporá	1 476	-	1 309	-	167	Mutunópolis	185	-	185	-	-
Israelândia	115	-	115	-	-	Nazário	329	-	329	-	-
Itaberaí	1 659	-	1 560	-	99	Nerópolis	1 150	-	1 150	-	-
Itaguari	245	-	245	-	-	Niquelândia	2 810	-	2 542	90	178
Itaguaru	446	-	446	-	-	Nova América	110	-	110	-	-
Itajá	222	-	222	-	-	Nova Aurora	91	-	91	-	-
Itapaci	706	-	706	-	-	Nova Crixás	398	-	398	-	-
Itapirapuã	385	-	385	-	-	Nova Glória	396	-	396	-	-
Itapuranga	1 682	-	1 584	-	98	Nova Iguaçu de Goiás	177	-	177	-	-
Itarumã	130	-	130	-	-	Nova Roma	174	-	174	-	-
Itaçu	481	-	481	-	-	Nova Veneza	302	-	302	-	-
Itumbiara	4 926	-	4 553	-	373	Novo Brasil	215	-	215	-	-

Tabela 10 - Alunos matriculados no ensino médio e curso normal, por dependência administrativa, segundo os municípios - 2002 (conclusão)

Municípios	Alunos matriculados - ensino médio e curso normal					Municípios	Alunos matriculados - ensino médio e curso normal				
	Total	Federal	Estadual	Municipal	Particular		Total	Federal	Estadual	Municipal	Particular
Novo Gama	3 063	-	3 051	-	12	S. Rita do Novo Destino	127	-	127	-	-
Novo Planalto	206	-	206	-	-	Santa Rosa de Goiás	180	-	180	-	-
Orizona	615	-	574	41	-	Santa Tereza de Goiás	191	-	191	-	-
Ouro Verde de Goiás	171	-	171	-	-	S. Terezinha de Goiás	727	-	710	-	17
Ouvidor	188	-	188	-	-	Santo Antônio da Barra	196	-	196	-	-
Padre Bernardo	784	-	784	-	-	Santo Antônio de Goiás	192	-	192	-	-
Palestina de Goiás	96	-	96	-	-	S. Antônio do Descoberto	2 941	-	2 903	-	38
Palmeiras de Goiás	1 005	-	829	-	176	São Domingos	415	-	415	-	-
Palmelo	113	-	113	-	-	São Francisco de Goiás	287	-	287	-	-
Palminópolis	126	-	126	-	-	São João D'Aliança	346	-	346	-	-
Panamá	109	-	109	-	-	São João da Paraúna	113	-	113	-	-
Paranaiguara	358	-	358	-	-	S. Luis de Montes Belos	1 759	-	1 464	-	295
Paraúna	422	-	378	-	44	São Luiz do Norte	240	-	240	-	-
Perolândia	164	-	164	-	-	S. Miguel do Araguaia	1 203	-	1 174	-	29
Petrolina de Goiás	401	-	401	-	-	S. Miguel do Passa Quatro	235	-	235	-	-
Pilar de Goiás	88	-	88	-	-	São Patrício	111	-	111	-	-
Piracanjuba	786	-	708	19	59	São Simão	494	-	375	102	17
Piranhas	538	-	538	-	-	Senador Canedo	2 010	-	2 010	-	-
Pirenópolis	823	-	823	-	-	Serranópolis	177	-	177	-	-
Pires do Rio	1 283	-	1 059	-	224	Silvânia	812	-	812	-	-
Planaltina	3 408	-	3 270	-	138	Simolândia	293	-	293	-	-
Pontalina	771	-	657	-	114	Sítio D'Abadia	91	-	91	-	-
Porangatu	2 801	-	2 590	-	211	Taquaral de Goiás	153	-	153	-	-
Porteirão	129	-	129	-	-	Teresina de Goiás	105	-	105	-	-
Portelândia	113	-	113	-	-	Terezópolis de Goiás	194	-	194	-	-
Posse	1 523	-	1 451	72	-	Três Ranchos	115	-	115	-	-
Professor Jamil	236	-	236	-	-	Trindade	3 709	-	3 206	-	503
Quirinópolis	1 992	-	1 775	-	217	Trombas	244	-	244	-	-
Rialma	290	-	290	-	-	Turvânia	245	-	245	-	-
Rianópolis	192	-	192	-	-	Turvelândia	188	-	188	-	-
Rio Quente	73	-	-	73	-	Uirapuru	224	-	224	-	-
Rio Verde	5 396	51	4 523	-	822	Uruaçu	2 210	-	2 094	-	116
Rubiataba	1 008	-	1 008	-	-	Uruana	635	-	635	-	-
Sanclerlândia	432	-	432	-	-	Urutaí	358	178	180	-	-
Santa Bárbara de Goiás	181	-	181	-	-	Valparaíso de Goiás	6 161	-	5 268	-	893
Santa Cruz de Goiás	111	-	111	-	-	Varjão	183	-	183	-	-
Santa Fé de Goiás	215	-	215	-	-	Vianópolis	557	-	557	-	-
Santa Helena de Goiás	1 476	-	1 476	-	-	Vicentinópolis	209	-	209	-	-
Santa Isabel	140	-	140	-	-	Vila Boa	185	-	185	-	-
Santa Rita do Araguaia	284	-	284	-	-	Vila Propício	-	-	-	-	-

Fonte: Secretaria da Educação

Elaboração: SEPLAN-GO / SEPIN / Gerência de Estatísticas Socioeconômicas - 2003

Tabela 11 - Alunos matriculados no ensino médio e curso normal, por dependência administrativa, segundo os municípios - 2003

(continua)

Municípios	Alunos matriculados - ensino médio e curso normal					Municípios	Alunos matriculados - ensino médio e curso normal				
	Total	Federal	Estadual	Municipal	Particular		Total	Federal	Estadual	Municipal	Particular
ESTADODEGOIÁS	265861	1547	231990	784	31540	Buritópolis	152	-	152	-	-
Abadia de Goiás	259	-	259	-	-	Cabeceiras	424	-	424	-	-
Abadiânia	594	-	383	-	211	Cachoeira Alta	269	-	269	-	-
Acreúna	820	-	732	-	88	Cachoeira de Goiás	71	-	71	-	-
Adelândia	135	-	135	-	-	Cachoeira Dourada	265	-	217	-	48
Água Fria de Goiás	211	-	211	-	-	Caçu	565	-	499	-	66
Água Limpa	126	-	126	-	-	Caiapônia	585	-	585	-	-
Águas Lindas de Goiás	4 361	-	4 331	-	30	Caldas Novas	2 141	-	1 727	-	414
Alexânia	806	-	797	-	9	Caldazinha	130	-	130	-	-
Aloândia	74	-	74	-	-	Campestre de Goiás	154	-	154	-	-
Alto Horizonte	82	-	82	-	-	Campinaçu	167	-	167	-	-
Alto Paraíso de Goiás	274	-	274	-	-	Campinorte	688	-	688	-	-
Alvorada do Norte	608	-	608	-	-	Campo Alegre de Goiás	232	-	232	-	-
Amaralina	136	-	136	-	-	Campo Limpo de Goiás	232	-	232	-	-
Americano do Brasil	240	-	240	-	-	Campos Belos	1 193	-	1 188	-	5
Amorinópolis	164	-	164	-	-	Campos Verdes	469	-	469	-	-
Anápolis	16 074	-	14 113	-	1 961	Carmo do Rio Verde	270	-	270	-	-
Anhanguera	72	-	72	-	-	Castelândia	142	-	142	-	-
Anicuns	1 059	-	1 059	-	-	Catalão	3 352	-	2 609	-	743
Aparecida de Goiânia	16 896	-	15 057	-	1 839	Caturai	124	-	124	-	-
Aparecida do Rio Doce	120	-	120	-	-	Cavalcante	172	-	172	-	-
Aporé	147	-	147	-	-	Ceres	1 442	157	1 053	-	232
Araçu	253	-	253	-	-	Cezarina	389	-	372	-	17
Aragarças	569	-	569	-	-	Chapadão do Céu	261	-	223	-	38
Aragoiânia	204	-	204	-	-	Cidade Ocidental	2 917	-	2 780	-	137
Araguapaz	490	-	490	-	-	Cocalzinho de Goiás	849	-	849	-	-
Arenópolis	135	-	135	-	-	Colinas do Sul	124	-	124	-	-
Aruanã	290	-	290	-	-	Córrego do Ouro	140	-	140	-	-
Aurilândia	264	-	264	-	-	Corumbá de Goiás	352	-	352	-	-
Avelinópolis	215	-	215	-	-	Corumbaliba	193	-	176	17	-
Baliza	87	-	87	-	-	Cristalina	1 618	-	1 481	48	89
Barro Alto	358	-	358	-	-	Cristianópolis	133	-	133	-	-
Bela Vista de Goiás	616	-	532	-	84	Crixás	728	-	638	-	90
Bom Jardim de Goiás	304	-	304	-	-	Cromínia	323	-	323	-	-
Bom Jesus de Goiás	632	-	603	-	29	Cumari	188	-	188	-	-
Bonfinópolis	289	-	289	-	-	Damianópolis	233	-	233	-	-
Bonópolis	118	-	118	-	-	Damolândia	152	-	152	-	-
Brazabrantes	101	-	101	-	-	Davinópolis	104	-	104	-	-
Britânia	299	-	299	-	-	Diorama	106	-	106	-	-
Buriti Alegre	323	-	290	-	33	Divinópolis de Goiás	309	-	309	-	-
Buriti de Goiás	156	-	156	-	-	Doverlândia	258	-	258	-	-
						Edealina	184	-	184	-	-

Tabela 11 - Alunos matriculados no ensino médio e curso normal, por dependência administrativa, segundo os municípios - 2003 (continuação)

Municípios	Alunos matriculados - ensino médio e curso normal					Municípios	Alunos matriculados - ensino médio e curso normal				
	Total	Federal	Estadual	Municipal	Particular		Total	Federal	Estadual	Municipal	Particular
Edéia	422	-	369	-	53	Ivolândia	106	-	106	-	-
Estrela do Norte	150	-	150	-	-	Jandaia	299	-	299	-	-
Faina	377	-	377	-	-	Jaraguá	1 737	-	1 556	-	181
Fazenda Nova	290	-	290	-	-	Jataí	3 972	325	3 062	-	585
Firminópolis	503	-	490	-	13	Jaupaci	120	-	120	-	-
Flores de Goiás	293	-	293	-	-	Jesúpolis	115	-	115	-	-
Formosa	4 897	-	3 559	-	1 338	Joviânia	276	-	276	-	-
Formoso	362	-	362	-	-	Jussara	1 094	-	956	-	138
Gameleira de Goiás	106	-	106	-	-	Lagoa Santa	136	-	136	-	-
Goianápolis	406	-	406	-	-	Leopoldo de Bulhões	245	-	245	-	-
Goianira	251	-	251	-	-	Luziânia	6 981	-	6 679	-	302
Goianésia	2 343	-	2 319	-	24	Mairipotaba	103	-	103	-	-
Goiânia	68 437	698	53 115	-	14 624	Mambaí	250	-	250	-	-
Goianira	964	-	964	-	-	Mara Rosa	596	-	596	-	-
Goiás	1 380	-	1 238	-	142	Marzagão	78	-	-	78	-
Goiatuba	1 422	-	1 222	54	146	Matrinchã	255	-	255	-	-
Gouvelândia	157	-	157	-	-	Maurilândia	436	-	436	-	-
Guapó	593	-	586	-	7	Mimoso de Goiás	151	-	151	-	-
Guaraíta	151	-	151	-	-	Minaçu	2 434	-	2 303	-	131
Guarani de Goiás	337	-	337	-	-	Mineiros	1 704	-	1 490	-	214
Guarinos	141	-	141	-	-	Moiporá	111	-	111	-	-
Heitorai	214	-	214	-	-	Monte Alegre de Goiás	352	-	352	-	-
Hidrolândia	612	-	612	-	-	Montes Claros de Goiás	346	-	346	-	-
Hidrolina	282	-	282	-	-	Montividiu	446	-	383	-	63
Iaciara	482	-	482	-	-	Montividiu do Norte	205	-	205	-	-
Inaciolândia	255	-	255	-	-	Morrinhos	1 935	168	1 543	-	224
Indiara	531	-	523	-	8	Morro Agudo de Goiás	99	-	99	-	-
Inhumas	2 279	-	1 915	-	364	Mossâmedes	292	-	292	-	-
Ipameri	1 094	-	1 011	-	83	Mozarlândia	471	-	433	-	38
Ipiranga de Goiás	152	-	152	-	-	Mundo Novo	287	-	287	-	-
Iporá	1 466	-	1 292	-	174	Mutunópolis	185	-	185	-	-
Israelândia	122	-	122	-	-	Nazário	347	-	347	-	-
Itaberaí	1 190	-	1 051	-	139	Nerópolis	1 152	-	1 152	-	-
Itaguari	226	-	226	-	-	Niquelândia	2 379	-	2 189	-	190
Itaguaru	350	-	350	-	-	Nova América	104	-	104	-	-
Itajá	212	-	184	28	-	Nova Aurora	104	-	104	-	-
Itapaci	794	-	794	-	-	Nova Crixás	473	-	473	-	-
Itapirapuã	428	-	428	-	-	Nova Glória	386	-	386	-	-
Itapuranga	1 483	-	1 367	-	116	Nova Iguaçu de Goiás	173	-	173	-	-
Itarumã	175	-	175	-	-	Nova Roma	193	-	193	-	-
Itaçu	490	-	490	-	-	Nova Veneza	331	-	331	-	-
Itumbiara	4 801	-	3 439	-	1 362	Novo Brasil	222	-	222	-	-

Tabela 11 - Alunos matriculados no ensino médio e curso normal, por dependência administrativa, segundo os municípios - 2003 (conclusão)

Municípios	Alunos matriculados - ensino médio e curso normal					Municípios	Alunos matriculados - ensino médio e curso normal				
	Total	Federal	Estadual	Municipal	Particular		Total	Federal	Estadual	Municipal	Particular
Novo Gama	3 219	-	3 203	-	16	S. Rita do Novo Destino	105	-	105	-	-
Novo Planalto	249	-	249	-	-	Santa Rosa de Goiás	171	-	171	-	-
Orizona	748	-	386	276	86	Santa Tereza de Goiás	160	-	160	-	-
Ouro Verde de Goiás	213	-	213	-	-	S. Terezinha de Goiás	625	-	611	-	14
Ouvidor	174	-	174	-	-	Santo Antonio da Barra	176	-	176	-	-
Padre Bernardo	923	-	923	-	-	Santo Antonio de Goiás	204	-	204	-	-
Palestina de Goiás	132	-	132	-	-	S. Antonio do Descoberto	2 987	-	2 956	-	31
Palmeiras de Goiás	876	-	713	-	163	São Domingos	381	-	381	-	-
Palmelo	105	-	105	-	-	São Francisco de Goiás	292	-	292	-	-
Palminópolis	137	-	137	-	-	São João D'Aliança	389	-	389	-	-
Panamá	116	-	116	-	-	São João da Paraúna	99	-	99	-	-
Paranaiguara	361	-	361	-	-	S. Luis de Montes Belos	1 755	-	1 460	-	295
Paraúna	406	-	360	-	46	São Luiz do Norte	210	-	210	-	-
Perolândia	179	-	179	-	-	S. Miguel do Araguaia	1 114	-	1 055	-	59
Petrolina de Goiás	447	-	305	-	142	S. Miguel do Passa Quatro	239	-	239	-	-
Pilar de Goiás	85	-	85	-	-	São Patrício	127	-	127	-	-
Piracanjuba	852	-	736	30	86	São Simão	584	-	421	163	-
Piranhas	458	-	458	-	-	Senador Canedo	2 324	-	2 324	-	-
Pirenópolis	802	-	802	-	-	Serranópolis	190	-	190	-	-
Pires do Rio	1 441	-	1 164	-	277	Silvânia	906	-	608	-	298
Planaltina	3 520	-	3 313	-	207	Simolândia	283	-	283	-	-
Pontalina	736	-	616	-	120	Sítio D'Abadia	128	-	128	-	-
Porangatu	2 602	-	2 390	-	212	Taquaral de Goiás	173	-	173	-	-
Porteirão	116	-	116	-	-	Teresina de Goiás	124	-	124	-	-
Portelândia	115	-	115	-	-	Terezópolis de Goiás	187	-	187	-	-
Posse	1 278	-	1 188	90	-	Três Ranchos	149	-	149	-	-
Professor Jamil	282	-	282	-	-	Trindade	3 756	-	3 175	-	581
Quirinópolis	1 919	-	1 723	-	196	Trombas	235	-	235	-	-
Rialma	299	-	299	-	-	Turvânia	245	-	245	-	-
Rianópolis	226	-	226	-	-	Turvelândia	235	-	235	-	-
Rio Quente	101	-	101	-	-	Uirapuru	192	-	192	-	-
Rio Verde	5 013	-	4 175	-	838	Uruaçu	1 906	-	1 810	-	96
Rubiataba	976	-	961	-	15	Uruana	613	-	613	-	-
Sanclerlândia	408	-	408	-	-	Urutaí	364	199	165	-	-
Santa Bárbara de Goiás	219	-	219	-	-	Valparaíso de Goiás	6 043	-	5 111	-	932
Santa Cruz de Goiás	114	-	114	-	-	Varjão	176	-	176	-	-
Santa Fé de Goiás	222	-	222	-	-	Vianópolis	543	-	543	-	-
Santa Helena de Goiás	1 469	-	1 461	-	8	Vicentinópolis	274	-	274	-	-
Santa Isabel	153	-	153	-	-	Vila Boa	204	-	204	-	-
Santa Rita do Araguaia	240	-	240	-	-	Vila Propício	-	-	-	-	-

Fonte: Secretaria da Educação
 Elaboração: SEPLAN-GO / SEPIN / Gerência de Estatísticas Socioeconômicas - 2003
 Dados preliminares

Tabela 12 - Alunos matriculados na educação de jovens e adultos e educação especial, por dependência administrativa, segundo os municípios - 2002

(continua)

Municípios	Alunos matriculados									
	Educação de jovens e adultos					Educação especial				
	Total	Federal	Estadual	Municipal	Particular	Total	Federal	Estadual	Municipal	Particular
ESTADO DE GOIÁS	132 958	70 68	731 43	355 20	802 7	246	-	4 679	1 448	1 119
Abadia de Goiás	-	-	-	-	-	-	-	-	-	-
Abadiânia	50	-	-	50	-	-	-	-	-	-
Acreúna	595	-	308	-	287	-	-	-	-	-
Adelândia	-	-	-	-	-	-	-	-	-	-
Água Fria de Goiás	21	-	-	21	-	-	-	-	-	-
Água Limpa	-	-	-	-	-	-	-	-	-	-
Águas Lindas de Goiás	788	-	-	522	266	-	-	-	-	-
Alexânia	95	-	95	-	-	-	-	-	-	-
Aloândia	-	-	-	-	-	-	-	-	-	-
Alto Horizonte	95	-	-	95	-	-	-	-	-	-
Alto Paraíso de Goiás	89	-	89	-	-	-	-	-	-	-
Alvorada do Norte	287	-	182	105	-	-	-	-	-	-
Amaralina	-	-	-	-	-	-	-	-	-	-
Americano do Brasil	-	-	-	-	-	-	-	-	-	-
Amorinópolis	78	-	-	78	-	-	-	-	-	-
Anápolis	9 911	-	5 557	3 283	1 071	529	-	379	150	-
Anhanguera	38	-	-	38	-	-	-	-	-	-
Anicuns	594	-	216	254	124	-	-	-	-	-
Aparecida de Goiânia	6 663	-	3 427	42	3 194	49	-	-	-	49
Aparecida do Rio Doce	65	-	-	65	-	-	-	-	-	-
Aporé	66	-	-	66	-	-	-	-	-	-
Araçu	190	-	190	-	-	-	-	-	-	-
Aragarças	922	-	695	227	-	55	-	55	-	-
Aragoiânia	296	-	-	-	296	-	-	-	-	-
Araguapaz	60	-	60	-	-	-	-	-	-	-
Arenópolis	91	-	-	91	-	-	-	-	-	-
Aruanã	-	-	-	-	-	-	-	-	-	-
Aurilândia	20	-	20	-	-	-	-	-	-	-
Avelinópolis	-	-	-	-	-	-	-	-	-	-
Baliza	25	-	-	25	-	-	-	-	-	-
Barro Alto	476	-	284	192	-	-	-	-	-	-
Bela Vista de Goiás	393	-	-	-	393	-	-	-	-	-
Bom Jardim de Goiás	286	-	233	53	-	-	-	-	-	-
Bom Jesus de Goiás	889	-	-	739	150	38	-	-	-	38
Bonfinópolis	-	-	-	-	-	-	-	-	-	-
Bonópolis	-	-	-	-	-	-	-	-	-	-
Brazabrantes	-	-	-	-	-	-	-	-	-	-
Britânia	44	-	-	44	-	-	-	-	-	-
Buriti Alegre	142	-	142	-	-	-	-	-	-	-
Buriti de Goiás	-	-	-	-	-	-	-	-	-	-
Buritinópolis	162	-	162	-	-	-	-	-	-	-
Cabeceiras	238	-	145	93	-	-	-	-	-	-
Cachoeira Alta	405	-	405	-	-	61	-	61	-	-
Cachoeira de Goiás	-	-	-	-	-	-	-	-	-	-
Cachoeira Dourada	434	-	-	434	-	-	-	-	-	-
Caçu	330	-	170	160	-	51	-	51	-	-
Caipônia	263	-	201	62	-	12	-	12	-	-
Caldas Novas	3 016	-	2 077	896	43	87	-	-	87	-
Caldazinha	123	-	-	123	-	-	-	-	-	-

Tabela 12 - Alunos matriculados na educação de jovens e adultos e educação especial, por dependência administrativa, segundo os municípios - 2002

(continuação)

Municípios	Alunos matriculados									
	Educação de jovens e adultos					Educação especial				
	Total	Federal	Estadual	Municipal	Particular	Total	Federal	Estadual	Municipal	Particular
Campestre de Goiás	76	-	-	76	-	-	-	-	-	-
Campinaçu	188	-	154	34	-	-	-	-	-	-
Campinorte	117	-	-	117	-	-	-	-	-	-
Campo Alegre de Goiás	81	-	-	81	-	-	-	-	-	-
Campo Limpo de Goiás	-	-	-	-	-	-	-	-	-	-
Campos Belos	408	-	253	155	-	-	-	-	-	-
Campos Verdes	375	-	-	375	-	-	-	-	-	-
Carmo do Rio Verde	225	-	225	-	-	-	-	-	-	-
Castelândia	-	-	-	-	-	-	-	-	-	-
Catalão	4 372	-	4 140	232	-	186	-	186	-	-
Caturai	-	-	-	-	-	-	-	-	-	-
Cavalcante	116	-	-	116	-	-	-	-	-	-
Ceres	877	-	877	-	-	130	-	130	-	-
Cezarina	163	-	-	163	-	-	-	-	-	-
Chapadão do Céu	122	-	-	122	-	-	-	-	-	-
Cidade Ocidental	1 942	-	-	1 781	161	-	-	-	-	-
Cocalzinho de Goiás	325	-	325	-	-	-	-	-	-	-
Colinas do Sul	-	-	-	-	-	-	-	-	-	-
Córrego do Ouro	21	-	21	-	-	-	-	-	-	-
Corumbá de Goiás	-	-	-	-	-	-	-	-	-	-
Corumbáiba	330	-	330	-	-	29	-	-	29	-
Cristalina	719	-	335	229	155	138	-	-	-	138
Cristianópolis	-	-	-	-	-	-	-	-	-	-
Crixás	681	-	309	372	-	40	-	-	-	40
Cromínia	-	-	-	-	-	-	-	-	-	-
Cumari	117	-	117	-	-	-	-	-	-	-
Damianópolis	149	-	-	149	-	-	-	-	-	-
Damolândia	60	-	60	-	-	-	-	-	-	-
Davinópolis	64	-	44	20	-	-	-	-	-	-
Diorama	26	-	26	-	-	7	-	7	-	-
Divinópolis de Goiás	241	-	175	66	-	8	-	-	8	-
Doverlândia	260	-	166	94	-	6	-	6	-	-
Edealina	199	-	82	117	-	-	-	-	-	-
Edéia	270	-	204	66	-	28	-	-	-	28
Estrela do Norte	115	-	115	-	-	-	-	-	-	-
Faina	-	-	-	-	-	-	-	-	-	-
Fazenda Nova	-	-	-	-	-	-	-	-	-	-
Firminópolis	112	-	112	-	-	-	-	-	-	-
Flores de Goiás	170	-	-	170	-	-	-	-	-	-
Formosa	1 403	-	647	685	71	146	-	146	-	-
Formoso	207	-	207	-	-	-	-	-	-	-
Gameleira de Goiás	-	-	-	-	-	-	-	-	-	-
Goianápolis	354	-	354	-	-	-	-	-	-	-
Goianira	191	-	191	-	-	-	-	-	-	-
Goianésia	1 494	-	962	355	177	94	-	-	94	-
Goiânia	23 176	-	13 718	507	8 951	2 363	-	1 708	471	184
Goianira	-	-	-	-	-	-	-	-	-	-
Goiás	603	-	394	209	-	35	-	-	-	35
Goiatuba	838	-	335	363	140	55	-	55	-	-
Gouvelândia	299	-	199	100	-	-	-	-	-	-
Guapó	222	-	162	-	60	-	-	-	-	-

Tabela 12 - Alunos matriculados na educação de jovens e adultos e educação especial, por dependência administrativa, segundo os municípios - 2002

(continuação)

Municípios	Alunos matriculados									
	Educação de jovens e adultos					Educação especial				
	Total	Federal	Estadual	Municipal	Particular	Total	Federal	Estadual	Municipal	Particular
Guaraíta	-	-	-	-	-	-	-	-	-	-
Guarani de Goiás	315	-	61	254	-	-	-	-	-	-
Guarinos	-	-	-	-	-	-	-	-	-	-
Heitorai	71	-	-	71	-	-	-	-	-	-
Hidrolândia	58	-	-	58	-	-	-	-	-	-
Hidrolina	101	-	-	101	-	-	-	-	-	-
Iaciara	450	-	107	343	-	-	-	-	-	-
Inaciolândia	288	-	127	161	-	-	-	-	-	-
Indiara	330	-	-	231	99	-	-	-	-	-
Inhumas	1 613	-	890	527	196	127	-	127	-	-
Ipameri	425	-	145	144	136	-	-	-	-	-
Ipiranga de Goiás	197	-	197	-	-	-	-	-	-	-
Iporá	1 900	-	1 757	143	-	82	-	82	-	-
Israelândia	118	-	-	118	-	12	-	12	-	-
Itaberaí	609	-	444	106	59	-	-	-	-	-
Itaguari	-	-	-	-	-	-	-	-	-	-
Itaguaru	270	-	270	-	-	-	-	-	-	-
Itajá	61	-	-	61	-	-	-	-	-	-
Itapaci	694	-	362	332	-	15	-	15	-	-
Itapirapuã	87	-	57	30	58	50	-	-	50	-
Itapuranga	336	-	336	-	-	-	-	-	-	-
Itarumã	114	-	-	114	-	-	-	-	-	-
Itauçu	257	-	199	-	-	-	-	-	-	-
Itumbiara	2 135	-	-	1 398	737	161	-	137	-	24
Ivolândia	27	-	27	-	-	-	-	-	-	-
Jandaia	61	-	61	-	-	-	-	-	-	-
Jaraguá	562	-	273	289	-	76	-	76	-	-
Jataí	2 296	70	817	1 209	200	261	-	121	140	-
Jaupaci	193	-	193	-	-	-	-	-	-	-
Jesúpolis	-	-	-	-	-	-	-	-	-	-
Joviânia	-	-	-	-	-	-	-	-	-	-
Jussara	391	-	-	164	227	-	-	-	-	-
Lagoa Santa	-	-	-	-	-	-	-	-	-	-
Leopoldo de Bulhões	167	-	-	167	-	-	-	-	-	-
Luziânia	3 057	-	2 686	358	13	150	-	-	-	150
Mairipotaba	51	-	-	51	-	-	-	-	-	-
Mambaí	-	-	-	-	-	-	-	-	-	-
Mara Rosa	382	-	148	234	-	-	-	-	-	-
Marzagão	-	-	-	-	-	-	-	-	-	-
Matrinchã	172	-	50	122	-	7	-	-	7	-
Maurilândia	-	-	-	-	-	-	-	-	-	-
Mimoso de Goiás	63	-	-	63	-	-	-	-	-	-
Minaçu	1 400	-	-	1 357	43	58	-	-	-	58
Mineiros	1 253	-	939	314	-	186	-	186	-	-
Moiporá	-	-	-	-	-	-	-	-	-	-
Monte Alegre de Goiás	275	-	201	74	-	-	-	-	-	-
Montes Claros de Goiás	46	-	-	46	-	34	-	-	-	34
Montividiu	314	-	-	227	87	-	-	-	-	-
Montividiu do Norte	97	-	15	82	-	-	-	-	-	-
Morrinhos	1 128	-	680	448	-	87	-	-	87	-
Morro Agudo de Goiás	42	-	-	42	-	-	-	-	-	-

Tabela 12 - Alunos matriculados na educação de jovens e adultos e educação especial, por dependência administrativa, segundo os municípios - 2002

(continuação)

Municípios	Alunos matriculados									
	Educação de jovens e adultos					Educação especial				
	Total	Federal	Estadual	Municipal	Particular	Total	Federal	Estadual	Municipal	Particular
Mossâmedes	89	-	-	89	-	-	-	-	-	-
Mozarlândia	431	-	-	431	-	-	-	-	-	-
Mundo Novo	132	-	-	132	-	-	-	-	-	-
Mutunópolis	108	-	77	31	-	-	-	-	-	-
Nazário	162	-	162	-	-	-	-	-	-	-
Nerópolis	499	-	303	196	-	-	-	-	-	-
Niquelândia	1 970	-	790	1 180	-	74	-	-	-	74
Nova América	-	-	-	-	-	-	-	-	-	-
Nova Aurora	99	-	99	-	-	-	-	-	-	-
Nova Crixás	216	-	195	21	-	-	-	-	-	-
Nova Glória	278	-	278	-	-	-	-	-	-	-
Nova Iguaçu de Goiás	83	-	-	83	-	6	-	-	6	-
Nova Roma	87	-	31	56	-	-	-	-	-	-
Nova Veneza	78	-	-	78	-	-	-	-	-	-
Novo Brasil	42	-	-	42	-	-	-	-	-	-
Novo Gama	1 686	-	-	1 602	84	-	-	-	-	-
Novo Planalto	114	-	114	-	-	-	-	-	-	-
Orizona	452	-	-	452	-	-	-	-	-	-
Ouro Verde de Goiás	-	-	-	-	-	-	-	-	-	-
Ouvidor	180	-	167	13	-	-	-	-	-	-
Padre Bernardo	288	-	-	288	-	-	-	-	-	-
Palestina de Goiás	-	-	-	-	-	-	-	-	-	-
Palmeiras de Goiás	395	-	240	-	155	84	-	23	-	61
Palmelo	-	-	-	-	-	-	-	-	-	-
Palminópolis	-	-	-	-	-	-	-	-	-	-
Panamá	23	-	-	23	-	-	-	-	-	-
Paranaiguara	513	-	410	103	-	-	-	-	-	-
Paraúna	52	-	52	-	-	-	-	-	-	-
Perolândia	121	-	-	121	-	-	-	-	-	-
Petrolina de Goiás	296	-	296	-	-	-	-	-	-	-
Pilar de Goiás	76	-	-	76	-	-	-	-	-	-
Piracanjuba	405	-	133	272	-	5	-	-	5	-
Piranhas	665	-	665	-	-	70	-	70	-	-
Pirenópolis	-	-	-	-	-	-	-	-	-	-
Pires do Rio	803	-	734	-	69	-	-	-	-	-
Planaltina	1 613	-	350	984	279	57	-	-	57	-
Pontalina	453	-	397	56	-	30	-	-	30	-
Porangatu	1 879	-	1 295	584	-	128	-	-	-	128
Porteirão	-	-	-	-	-	-	-	-	-	-
Portelândia	40	-	-	40	-	-	-	-	-	-
Posse	779	-	669	-	110	-	-	-	-	-
Professor Jamil	45	-	-	45	-	-	-	-	-	-
Quirinópolis	1 491	-	1 388	103	-	169	-	169	-	-
Rialma	459	-	459	-	-	-	-	-	-	-
Rianópolis	-	-	-	-	-	-	-	-	-	-
Rio Quente	316	-	-	316	-	8	-	8	-	-
Rio Verde	5 455	-	1 601	3 236	618	298	-	298	-	-
Rubiataba	795	-	537	249	9	23	-	-	-	23
Sanclerlândia	46	-	46	-	-	-	-	-	-	-
Santa Bárbara de Goiás	15	-	-	15	-	-	-	-	-	-
Santa Cruz de Goiás	-	-	-	-	-	-	-	-	-	-

Tabela 12 - Alunos matriculados na educação de jovens e adultos e educação especial, por dependência administrativa, segundo os municípios - 2002

(conclusão)

Municípios	Alunos matriculados									
	Educação de jovens e adultos					Educação especial				
	Total	Federal	Estadual	Municipal	Particular	Total	Federal	Estadual	Municipal	Particular
Santa Fé de Goiás	37	-	-	37	-	-	-	-	-	-
Santa Helena de Goiás	1 416	-	1 087	-	329	153	-	-	153	-
Santa Isabel	-	-	-	-	-	-	-	-	-	-
Santa Rita do Araguaia	183	-	93	90	-	-	-	-	-	-
Santa Rita do Novo Destino	89	-	-	89	-	-	-	-	-	-
Santa Rosa de Goiás	81	-	-	81	-	6	-	6	-	-
Santa Tereza de Goiás	168	-	168	-	-	-	-	-	-	-
Santa Terezinha de Goiás	261	-	-	150	111	-	-	-	-	-
Santo Antônio da Barra	-	-	-	-	-	11	-	-	11	-
Santo Antônio de Goiás	183	-	-	183	-	-	-	-	-	-
Santo Antônio do Descoberto	2 106	-	-	2 106	-	63	-	-	63	-
São Domingos	138	-	108	30	-	-	-	-	-	-
São Francisco de Goiás	58	-	58	-	-	-	-	-	-	-
São João D'Aliança	-	-	-	-	-	-	-	-	-	-
São João da Paraúna	-	-	-	-	-	-	-	-	-	-
São Luis de Montes Belos	124	-	16	108	-	122	-	122	-	-
São Luiz do Norte	180	-	137	43	-	37	-	37	-	-
São Miguel do Araguaia	539	-	311	140	88	60	-	60	-	-
São Miguel do Passa Quatro	110	-	-	110	-	-	-	-	-	-
São Patrício	64	-	50	14	-	-	-	-	-	-
São Simão	943	-	715	228	-	-	-	-	-	-
Senador Canedo	162	-	-	162	-	-	-	-	-	-
Serranópolis	85	-	32	53	-	-	-	-	-	-
Silvânia	274	-	274	-	-	55	-	-	-	55
Simolândia	261	-	139	122	-	-	-	-	-	-
Sítio D'Abadia	62	-	62	-	-	-	-	-	-	-
Taquaral de Goiás	345	-	24	321	-	-	-	-	-	-
Teresina de Goiás	-	-	-	-	-	-	-	-	-	-
Terezópolis de Goiás	-	-	-	-	-	-	-	-	-	-
Três Ranchos	81	-	81	-	-	-	-	-	-	-
Trindade	2 082	-	1 126	119	837	225	-	225	-	-
Trombas	-	-	-	-	-	-	-	-	-	-
Turvânia	70	-	70	-	-	-	-	-	-	-
Turvelândia	90	-	-	90	-	-	-	-	-	-
Uirapuru	98	-	-	98	-	-	-	-	-	-
Uruaçu	1 066	-	731	335	-	69	-	69	-	-
Uruana	194	-	162	32	-	40	-	40	-	-
Urutaí	62	-	62	-	-	-	-	-	-	-
Valparaíso de Goiás	5 020	-	634	3 667	719	-	-	-	-	-
Varjão	46	-	-	46	-	-	-	-	-	-
Vianópolis	164	-	164	-	-	-	-	-	-	-
Vicentinópolis	-	-	-	-	-	-	-	-	-	-
Vila Boa	33	-	-	33	-	-	-	-	-	-
Vila Propício	-	-	-	-	-	-	-	-	-	-

Fonte: Secretaria da Educação

Elaboração: SEPLAN-GO / SEPIN / Gerência de Estatísticas Socioeconômicas - 2003

Tabela 13 - Alunos matriculados na educação de jovens e adultos, por nível de ensino, segundo os municípios - 2002

(continua)

Municípios	Alunos matriculados - educação de jovens e adultos				Médio
	Total	Alfabetização	Fundamental		
			1ª a 4ª série	5ª a 8ª série	
ESTADO DE GOIÁS	132 958	953	22 149	60 061	49 795
Abadiânia	50	-	50	-	-
Acreúna	595	-	52	256	287
Água Fria de Goiás	21	-	21	-	-
Águas Lindas de Goiás	788	-	533	141	114
Alexânia	95	-	-	-	95
Alto Horizonte	95	-	24	40	31
Alto Paraíso de Goiás	89	-	-	33	56
Alvorada do Norte	287	-	105	122	60
Amorinópolis	78	-	34	-	44
Anápolis	9 911	-	928	4 815	4 168
Anhanguera	38	-	-	38	-
Anicuns	594	-	114	356	124
Aparecida de Goiânia	6 663	30	872	2 423	3 338
Aparecida do Rio Doce	65	-	42	23	-
Aporé	66	-	66	-	-
Araçu	190	-	-	190	-
Aragarças	922	-	227	269	426
Aragoiânia	296	-	-	168	128
Araguapaz	60	-	60	-	-
Arenópolis	91	-	17	74	-
Aurilândia	20	-	20	-	-
Baliza	25	-	25	-	-
Barro Alto	476	-	192	121	163
Bela Vista de Goiás	393	-	-	-	393
Bom Jardim de Goiás	286	-	53	185	48
Bom Jesus de Goiás	889	66	235	438	150
Britânia	44	-	44	-	-
Buriti Alegre	142	-	-	142	-
Buritinópolis	162	-	-	130	32
Cabeceiras	238	-	12	81	145
Cachoeira Alta	405	18	43	244	100
Cachoeira Dourada	434	-	114	213	107
Caçu	330	-	32	128	170
Caiaopônia	263	-	263	-	-
Caldas Novas	3 016	30	358	1 414	1 214
Caldazinha	123	-	32	91	-
Campestre de Goiás	76	-	43	33	-
Campinaçu	188	-	34	97	57
Campinorte	117	-	15	102	-
Campo Alegre de Goiás	81	4	34	43	-
Campos Belos	408	-	317	91	-
Campos Verdes	375	-	93	169	113
Carmo do Rio Verde	225	-	25	55	145
Catalão	4 372	20	178	2 184	1 990
Cavalcante	116	-	116	-	-
Ceres	877	-	44	537	296
Cezarina	163	-	63	100	-
Chapadão do Céu	122	-	31	91	-

Tabela 13 - Alunos matriculados na educação de jovens e adultos, por nível de ensino, segundo os municípios - 2002

(continuação)

Municípios	Alunos matriculados - educação de jovens e adultos				
	Total	Alfabetização	Fundamental		Médio
			1ª a 4ª série	5ª a 8ª série	
Cidade Ocidental	1 942	-	620	1 161	161
Cocalzinho de Goiás	325	-	68	257	-
Córrego do Ouro	21	-	21	-	-
Corumbaíba	330	-	18	207	105
Cristalina	719	28	201	208	282
Crixás	681	-	145	277	259
Cumari	117	-	52	65	-
Damianópolis	149	-	95	54	-
Damolândia	60	-	-	60	-
Davinópolis	64	-	20	44	-
Diorama	26	-	26	-	-
Divinópolis de Goiás	241	-	66	175	-
Doverlândia	260	-	59	201	-
Edealina	199	10	22	85	82
Edéia	270	-	-	66	204
Estrela do Norte	115	-	-	65	50
Firminópolis	112	-	64	48	-
Flores de Goiás	170	146	24	-	-
Formosa	1 403	-	-	800	603
Formoso	207	-	-	74	133
Goianápolis	354	-	34	266	54
Goianira	191	-	50	141	-
Goianésia	1 494	30	325	544	595
Goiânia	23 176	-	935	8 541	13 700
Goiás	603	-	209	230	164
Goiatuba	838	-	137	226	475
Gouvelândia	299	-	47	157	95
Guapó	222	-	-	162	60
Guarani de Goiás	315	-	157	128	30
Heitorai	71	-	15	56	-
Hidrolândia	58	-	58	-	-
Hidrolina	101	-	-	101	-
Iaciara	450	-	115	228	107
Inaciolândia	288	32	58	198	-
Indiara	330	65	166	14	85
Inhumas	1 613	-	435	868	310
Ipameri	425	32	77	35	281
Ipiranga de Goiás	197	-	-	62	135
Iporá	1 900	18	125	844	913
Israelândia	118	-	-	33	85
Itaberaí	609	-	161	256	192
Itaguara	270	-	-	166	104
Itajá	61	-	61	-	-
Itapaci	694	25	25	366	278
Itapirapuã	87	-	87	-	-
Itapuranga	336	-	26	205	105
Itarumã	114	-	30	84	-
Itauçu	257	-	-	199	58
Itumbiara	2 135	41	408	949	737
Ivolândia	27	-	27	-	-

Tabela 13 - Alunos matriculados na educação de jovens e adultos, por nível de ensino, segundo os municípios - 2002

(continuação)

Municípios	Alunos matriculados - educação de jovens e adultos				
	Total	Alfabetização	Fundamental		Médio
			1ª a 4ª série	5ª a 8ª série	
Jandaia	61	-	61	-	-
Jaraguá	562	-	289	273	-
Jataí	2 296	-	284	1 110	902
Jaupaci	193	-	26	84	83
Jussara	391	-	164	-	227
Leopoldo de Bulhões	167	-	35	132	-
Luziânia	3 057	-	358	1 464	1 235
Mairipotaba	51	-	51	-	-
Mara Rosa	382	-	116	266	-
Matrinchã	172	62	83	27	-
Mimoso de Goiás	63	-	63	-	-
Minaçu	1 400	-	540	817	43
Mineiros	1 253	4	176	681	392
Monte Alegre de Goiás	275	-	59	172	44
Montes Claros de Goiás	46	-	-	46	-
Montividiu	314	-	57	170	87
Montividiu do Norte	97	-	50	47	-
Morrinhos	1 128	-	149	386	593
Morro Agudo de Goiás	42	-	-	42	-
Mossâmedes	89	-	42	47	-
Mozarlândia	431	-	99	188	144
Mundo Novo	132	-	-	132	-
Mutunópolis	108	-	31	77	-
Nazário	162	-	22	140	-
Nerópolis	499	-	196	303	-
Niquelândia	1 970	-	285	895	790
Nova Aurora	99	-	43	56	-
Nova Crixás	216	-	21	195	-
Nova Glória	278	-	-	143	135
Nova Iguaçu de Goiás	83	34	-	49	-
Nova Roma	87	-	56	31	-
Nova Veneza	78	-	78	-	-
Novo Brasil	42	-	42	-	-
Novo Gama	1 686	-	778	840	68
Novo Planalto	114	-	-	114	-
Orizona	452	-	111	341	-
Ouvidor	180	-	13	167	-
Padre Bernardo	288	-	120	168	-
Palmeiras de Goiás	395	-	-	109	286
Panamá	23	-	23	-	-
Paranaiguara	513	-	103	281	129
Paraúna	52	-	13	39	-
Perolândia	121	-	28	93	-
Petrolina de Goiás	296	-	-	207	89
Pilar de Goiás	76	-	76	-	-
Piracanjuba	405	-	19	161	225
Piranhas	665	-	36	324	305
Pires do Rio	803	-	-	231	572
Planaltina	1 613	-	718	493	402
Pontalina	453	-	56	142	255

Tabela 13 - Alunos matriculados na educação de jovens e adultos, por nível de ensino, segundo os municípios - 2002

(conclusão)

Municípios	Alunos matriculados - educação de jovens e adultos				
	Total	Alfabetização	Fundamental		Médio
			1ª a 4ª série	5ª a 8ª série	
Porangatu	1 879	-	198	1 075	606
Portelândia	40	-	40	-	-
Posse	779	-	154	420	205
Professor Jamil	45	20	25	-	-
Quirinópolis	1 491	-	88	733	670
Rialma	459	-	36	211	212
Rio Quente	316	-	35	125	156
Rio Verde	5 455	34	1 064	2 455	1 902
Rubiataba	795	-	83	375	337
Sanclerlândia	46	-	-	46	-
Santa Bárbara de Goiás	15	-	15	-	-
Santa Fé de Goiás	37	-	37	-	-
Santa Helena de Goiás	1 416	-	46	609	761
Santa Rita do Araguaia	183	39	51	93	-
Santa Rita do Novo Destino	89	-	89	-	-
Santa Rosa de Goiás	81	51	30	-	-
Santa Tereza de Goiás	168	-	-	93	75
Santa Terezinha de Goiás	261	-	71	126	64
Santo Antônio de Goiás	183	-	64	119	-
Santo Antônio do Descoberto	2 106	24	906	1 176	-
São Domingos	138	-	48	90	-
São Francisco de Goiás	58	-	-	58	-
São Luis de Montes Belos	124	13	111	-	-
São Luiz do Norte	180	-	43	-	137
São Miguel do Araguaia	539	-	140	187	212
São Miguel do Passa Quatro	110	-	-	110	-
São Patrício	64	-	14	50	-
São Simão	943	-	37	429	477
Senador Canedo	162	-	162	-	-
Serranópolis	85	-	23	30	32
Silvânia	274	-	-	274	-
Simolândia	261	-	122	113	26
Sítio D'Abadia	62	-	-	32	30
Taquaral de Goiás	345	-	173	172	-
Três Ranchos	81	-	-	81	-
Trindade	2 082	-	351	999	732
Turvânia	70	-	70	-	-
Turvelândia	90	-	37	53	-
Uirapuru	98	-	30	68	-
Uruaçu	1 066	-	88	655	323
Uruana	194	-	32	-	162
Urutaí	62	-	-	-	62
Valparaíso de Goiás	5 020	77	1 157	2 695	1 091
Varjão	46	-	46	-	-
Vianópolis	164	-	-	83	81
Vila Boa	33	-	33	-	-

Fonte: Secretaria da Educação

Elaboração: SEPLAN-GO / SEPIN / Gerência de Estatísticas Socioeconômicas - 2003

Tabela 14 - Alunos matriculados na educação profissional (nível técnico), por dependência administrativa, segundo os municípios - 2002

Municípios	Alunos matriculados - educação profissional (nível técnico)				
	Total	Federal	Estadual	Municipal	Particular
ESTADO DE GOIÁS	7 477	2 955	573	-	3 949
Anápolis	572	-	151	-	421
Catalão	346	-	154	-	192
Ceres	300	240	-	-	60
Cidade Ocidental	59	-	-	-	59
Goiânia	3 014	857	-	-	2 157
Itapaci	230	-	230	-	-
Itumbiara	97	-	-	-	97
Jataí	119	119	-	-	-
Luziânia	35	-	-	-	35
Mináçu	92	-	-	-	92
Morrinhos	404	404	-	-	-
Niquelândia	231	-	-	-	231
Orizona	-	-	-	-	-
Rio Verde	828	632	-	-	196
Uruaçu	38	-	38	-	-
Urutaí	703	703	-	-	-
Valparaíso de Goiás	409	-	-	-	409

Fonte: Secretaria da Educação

Elaboração: SEPLAN-GO / SEPIN / Gerência de Estatísticas Socioeconômicas - 2003

Tabela 15 - Alunos matriculados por nível de ensino, segundo os municípios - 2002

(continua)

Municípios	Alunos matriculados							
	Total	Pré-Escolar	Alfabetização	Fundamental	Médio e curso normal	Educ. Profis. (nível técnico)	Especial	Jovens e Adultos
ESTADO DE GOIÁS	1 667 665	98 704	52 206	1 099 223	269 851	7 477	7 246	132 958
Abadia de Goiás	1 632	61	115	1 210	246	-	-	-
Abadiânia	3 702	253	175	2 585	639	-	-	50
Acreúna	6 010	481	53	4 063	818	-	-	595
Adelândia	858	36	52	614	156	-	-	-
Água Fria de Goiás	1 442	95	-	1 140	186	-	-	21
Água Limpa	776	-	37	617	122	-	-	-
Águas Lindas de Goiás	33 216	547	1 639	26 938	3 304	-	-	788
Alexânia	6 093	155	364	4 689	790	-	-	95
Aloândia	473	29	37	332	75	-	-	-
Alto Horizonte	865	77	-	574	119	-	-	95
Alto Paraíso de Goiás	2 593	313	115	1 817	259	-	-	89
Alvorada do Norte	3 329	183	4	2 218	637	-	-	287
Amaralina	1 240	119	-	971	150	-	-	-
Americano do Brasil	1 875	79	61	1 478	257	-	-	-
Amorinópolis	1 187	49	74	858	128	-	-	78
Anápolis	94 127	2 727	5 587	59 054	15 747	572	529	9 911

Tabela 15 - Alunos matriculados por nível de ensino, segundo os municípios - 2002

(continuação)

Municípios	Alunos matriculados							
	Total	Pré-Escolar	Alfabetização	Fundamental	Médio e curso normal	Educ. Profis. (nível técnico)	Especial	Jovens e Adultos
Anhanguera	289	45	-	154	52	-	-	38
Anicuns	6 264	355	425	3 785	1 105	-	-	594
Aparecida de Goiânia	116 839	3 209	5 215	85 047	16 656	-	49	6 663
Aparecida do Rio Doce	815	24	47	593	86	-	-	65
Aporé	1 114	136	14	779	119	-	-	66
Araçu	1 354	67	51	819	227	-	-	190
Aragarças	5 370	257	243	3 306	587	-	55	922
Aragoiânia	2 658	166	160	1 800	236	-	-	296
Araguapaz	3 050	94	143	2 290	463	-	-	60
Arenópolis	1 206	76	82	823	134	-	-	91
Aruanã	1 897	103	95	1 423	276	-	-	-
Aurilândia	1 157	53	60	782	242	-	-	20
Avelinópolis	1 078	82	18	773	205	-	-	-
Baliza	996	96	-	758	117	-	-	25
Barro Alto	2 633	121	141	1 551	344	-	-	476
Bela Vista de Goiás	5 870	520	370	3 993	594	-	-	393
Bom Jardim de Goiás	2 402	134	96	1 537	349	-	-	286
Bom Jesus de Goiás	5 496	460	47	3 409	653	-	38	889
Bonfinópolis	1 907	114	96	1 461	236	-	-	-
Bonópolis	915	78	-	718	119	-	-	-
Brazabrantes	910	83	46	702	79	-	-	-
Britânia	2 153	158	45	1 576	330	-	-	44
Buriti Alegre	2 488	262	42	1 707	335	-	-	142
Buriti de Goiás	889	45	54	641	149	-	-	-
Buritinópolis	1 385	50	-	1 043	130	-	-	162
Cabeceiras	2 584	135	-	1 721	490	-	-	238
Cachoeira Alta	2 617	128	104	1 573	346	-	61	405
Cachoeira de Goiás	426	55	-	309	62	-	-	-
Cachoeira Dourada	2 981	365	197	1 667	318	-	-	434
Caçu	3 192	268	181	1 921	441	-	51	330
Caiaçônia	4 453	301	293	3 001	583	-	12	263
Caldas Novas	16 606	622	226	10 776	1 879	-	87	3 016
Caldazinha	881	65	39	553	101	-	-	123
Campestre de Goiás	1 059	107	-	726	150	-	-	76
Campinaçu	1 242	73	64	766	151	-	-	188
Campinorte	2 877	250	-	1 937	573	-	-	117
Campo Alegre de Goiás	1 389	205	-	879	224	-	-	81
Campo Limpo de Goiás	1 606	40	94	1 267	205	-	-	-
Campos Belos	7 103	349	32	5 043	1 271	-	-	408
Campos Verdes	4 035	244	232	2 729	455	-	-	375
Carmo do Rio Verde	2 035	244	-	1 327	239	-	-	225
Castelândia	1 103	169	-	819	115	-	-	-
Catalão	23 453	574	2 498	12 037	3 440	346	186	4 372
Caturai	1 329	122	80	979	148	-	-	-
Cavalcante	2 889	167	-	2 422	184	-	-	116
Ceres	7 560	605	171	4 093	1 384	300	130	877
Cezarina	2 270	172	146	1 429	360	-	-	163

Tabela 15 - Alunos matriculados por nível de ensino, segundo os municípios - 2002

(continuação)

Municípios	Alunos matriculados							
	Total	Pré-Escolar	Alfabetização	Fundamental	Médio e curso normal	Educ. Profis. (nível técnico)	Especial	Jovens e Adultos
Chapadão do Céu	1 509	240	16	908	223	-	-	122
Cidade Ocidental	13 596	471	357	8 132	2 635	59	-	1 942
Cocalzinho de Goiás	5 081	54	454	3 487	761	-	-	325
Colinas do Sul	1 423	139	-	1 125	159	-	-	-
Córrego do Ouro	839	43	-	633	142	-	-	21
Corumbá de Goiás	2 618	15	240	1 997	366	-	-	-
Corumbaíba	2 469	363	-	1 490	257	-	29	330
Cristalina	13 156	1 074	378	9 007	1 840	-	138	719
Cristianópolis	987	112	81	655	139	-	-	-
Crixás	5 150	426	342	2 826	835	-	40	681
Cromínia	1 257	107	87	818	245	-	-	-
Cumari	910	92	-	504	197	-	-	117
Damianópolis	1 374	90	22	880	233	-	-	149
Damolândia	946	31	60	652	143	-	-	60
Davinópolis	591	42	-	376	109	-	-	64
Diorama	684	24	46	486	95	-	7	26
Divinópolis de Goiás	2 176	195	-	1 447	285	-	8	241
Doverlândia	2 495	29	198	1 768	234	-	6	260
Edealina	1 209	116	112	613	169	-	-	199
Edéia	2 876	228	231	1 722	397	-	28	270
Estrela do Norte	1 249	72	98	809	155	-	-	115
Faina	2 296	173	20	1 731	372	-	-	-
Fazenda Nova	2 008	87	151	1 408	362	-	-	-
Firminópolis	2 558	91	159	1 666	530	-	-	112
Flores de Goiás	3 068	355	-	2 312	231	-	-	170
Formosa	28 743	1 852	260	19 602	5 480	-	146	1 403
Formoso	1 673	-	64	1 115	287	-	-	207
Gameleira de Goiás	747	37	62	564	84	-	-	-
Goianápolis	3 261	48	192	2 269	398	-	-	354
Goianira	1 481	53	90	870	277	-	-	191
Goianésia	16 312	1 632	60	10 795	2 237	-	94	1 494
Goiania	345 498	27 561	-	216 454	72 930	3 014	2 363	23 176
Goianira	6 299	361	441	4 659	838	-	-	-
Goiás	9 680	938	321	6 490	1 293	-	35	603
Goiatuba	9 065	750	607	5 477	1 338	-	55	838
Gouvelândia	1 380	46	71	796	168	-	-	299
Guapó	4 072	234	233	2 828	555	-	-	222
Guaraíta	1 045	75	-	792	178	-	-	-
Guarani de Goiás	1 959	88	-	1 203	353	-	-	315
Guarinos	739	14	36	563	126	-	-	-
Heitorai	1 151	72	11	792	205	-	-	71
Hidrolândia	3 883	184	298	2 777	566	-	-	58
Hidrolina	1 452	51	-	1 032	268	-	-	101
Iaciara	4 246	132	47	3 021	596	-	-	450
Inaciolândia	1 803	131	108	1 047	229	-	-	288
Indiara	3 854	150	287	2 543	544	-	-	330
Inhumas	16 531	1 246	1 131	10 203	2 211	-	127	1 613

Tabela 15 - Alunos matriculados por nível de ensino, segundo os municípios - 2002

(continuação)

Municípios	Alunos matriculados							
	Total	Pré-Escolar	Alfabetização	Fundamental	Médio e curso normal	Educ. Profis. (nível técnico)	Especial	Jovens e Adultos
Ipameri	7 464	789	542	4 588	1 120	-	-	425
Ipiranga de Goiás	1 125	67	51	643	167	-	-	197
Iporá	10 483	518	653	5 854	1 476	-	82	1 900
Israelândia	963	35	44	639	115	-	12	118
Itaberaí	8 646	699	73	5 606	1 659	-	-	609
Itaguari	1 468	159	6	1 058	245	-	-	-
Itaguaru	2 040	227	7	1 090	446	-	-	270
Itajá	1 649	151	-	1 215	222	-	-	61
Itapaci	5 518	461	-	3 412	706	230	15	694
Itapirapuã	2 656	84	117	1 933	385	-	50	87
Itapuranga	8 431	505	143	5 765	1 682	-	-	336
Itarumã	1 462	125	14	1 079	130	-	-	114
Itaçu	2 658	231	128	1 561	481	-	-	257
Itumbiara	26 365	1 435	1 440	16 171	4 926	97	161	2 135
Ivolândia	677	32	45	478	95	-	-	27
Jandaia	1 917	118	108	1 284	346	-	-	61
Jaraguá	10 474	516	854	6 750	1 716	-	76	562
Jataí	25 180	1 632	774	15 979	4 119	119	261	2 296
Jaupaci	1 025	55	61	600	116	-	-	193
Jesúpolis	691	-	-	574	117	-	-	-
Joviânia	1 972	120	177	1 387	288	-	-	-
Jussara	6 625	327	463	4 199	1 245	-	-	391
Lagoa Santa	519	50	-	367	102	-	-	-
Leopoldo de Bulhões	2 207	184	20	1 659	177	-	-	167
Luziânia	46 934	1 319	855	34 445	7 073	35	150	3 057
Mairipotaba	778	92	80	467	88	-	-	51
Mambaí	1 805	64	11	1 517	213	-	-	-
Mara Rosa	3 964	135	243	2 532	672	-	-	382
Marzagão	672	68	53	466	85	-	-	-
Matrinchã	1 947	90	127	1 332	219	-	7	172
Maurilândia	3 177	193	8	2 468	508	-	-	-
Mimoso de Goiás	999	96	-	693	147	-	-	63
Minaçu	12 865	958	19	7 693	2 645	92	58	1 400
Mineiros	12 869	735	983	8 091	1 621	-	186	1 253
Moiporá	481	19	33	331	98	-	-	-
Monte Alegre de Goiás	2 871	127	-	2 059	410	-	-	275
Montes Claros de Goiás	2 622	118	81	1 956	387	-	34	46
Montividiu	2 775	141	-	1 909	411	-	-	314
Montividiu do Norte	1 618	124	-	1 214	183	-	-	97
Morrinhos	11 746	750	318	7 380	1 679	404	87	1 128
Morro Agudo de Goiás	752	76	-	491	143	-	-	42
Mossâmedes	1 564	54	65	1 072	284	-	-	89
Mozarlândia	3 660	151	198	2 391	489	-	-	431
Mundo Novo	2 665	78	288	1 864	303	-	-	132
Mutunópolis	1 436	64	-	1 079	185	-	-	108
Nazário	2 114	90	145	1 388	329	-	-	162
Nerópolis	6 841	521	430	4 241	1 150	-	-	499

Tabela 15 - Alunos matriculados por nível de ensino, segundo os municípios - 2002

(continuação)

Municípios	Alunos matriculados							
	Total	Pré-Escolar	Alfabetização	Fundamental	Médio e curso normal	Educ. Profis. (nível técnico)	Especial	Jovens e Adultos
Niquelândia	15 281	918	25	9 253	2 810	231	74	1 970
Nova América	848	58	72	608	110	-	-	-
Nova Aurora	528	50	-	288	91	-	-	99
Nova Crixás	3 376	180	231	2 351	398	-	-	216
Nova Glória	2 583	213	9	1 687	396	-	-	278
Nova Iguaçu de Goiás	879	84	-	529	177	-	6	83
Nova Roma	1 266	36	-	969	174	-	-	87
Nova Veneza	2 167	338	115	1 334	302	-	-	78
Novo Brasil	1 186	115	16	798	215	-	-	42
Novo Gama	22 547	428	1 346	16 024	3 063	-	-	1 686
Novo Planalto	1 504	90	115	979	206	-	-	114
Orizona	4 471	315	248	2 841	615	-	-	452
Ouro Verde de Goiás	1 237	65	64	937	171	-	-	-
Ouvidor	1 254	126	76	684	188	-	-	180
Padre Bernardo	7 301	505	108	5 616	784	-	-	288
Palestina de Goiás	794	96	-	602	96	-	-	-
Palmeiras de Goiás	5 566	752	178	3 152	1 005	-	84	395
Palmelo	807	112	60	522	113	-	-	-
Palminópolis	1 068	94	-	848	126	-	-	-
Panamá	837	26	42	637	109	-	-	23
Paranaiguara	2 789	121	119	1 678	358	-	-	513
Paraúna	3 154	178	34	2 468	422	-	-	52
Perolândia	1 043	45	69	644	164	-	-	121
Petrolina de Goiás	2 934	215	216	1 806	401	-	-	296
Pilar de Goiás	896	48	-	684	88	-	-	76
Piracanjuba	6 664	424	525	4 519	786	-	5	405
Piranhas	4 154	121	251	2 509	538	-	70	665
Pirenópolis	6 362	812	-	4 727	823	-	-	-
Pires do Rio	8 315	798	587	4 844	1 283	-	-	803
Planaltina	25 797	1 200	212	19 307	3 408	-	57	1 613
Pontalina	4 824	486	167	2 917	771	-	30	453
Porangatu	15 844	992	266	9 778	2 801	-	128	1 879
Porteirão	851	112	75	535	129	-	-	-
Portelândia	1 316	52	83	1 028	113	-	-	40
Posse	10 621	504	63	7 752	1 523	-	-	779
Professor Jamil	1 246	90	42	833	236	-	-	45
Quirinópolis	11 887	580	508	7 147	1 992	-	169	1 491
Rialma	2 883	306	166	1 662	290	-	-	459
Rianópolis	1 267	193	-	882	192	-	-	-
Rio Quente	1 014	83	37	497	73	-	8	316
Rio Verde	40 095	3 436	246	24 436	5 396	828	298	5 455
Rubiataba	6 049	285	291	3 647	1 008	-	23	795
Sanclerlândia	2 436	27	130	1 801	432	-	-	46
Santa Bárbara de Goiás	1 893	181	71	1 445	181	-	-	15
Santa Cruz de Goiás	836	40	68	617	111	-	-	-
Santa Fé de Goiás	1 360	114	17	977	215	-	-	37
Santa Helena de Goiás	11 566	427	594	7 500	1 476	-	153	1 416

Tabela 15 - Alunos matriculados por nível de ensino, segundo os municípios - 2002

(conclusão)

Municípios	Alunos matriculados							
	Total	Pré-Escolar	Alfabetização	Fundamental	Médio e curso normal	Educ. Profis. (nível técnico)	Especial	Jovens e Adultos
Santa Isabel	1 128	130	-	858	140	-	-	-
Santa Rita do Araguaia	1 563	182	-	914	284	-	-	183
S. Rita do Novo Destino	1 369	45	68	1 040	127	-	-	89
Santa Rosa de Goiás	1 081	55	47	712	180	-	6	81
Santa Tereza de Goiás	1 422	38	97	928	191	-	-	168
Santa Terezinha de Goiás	4 830	368	146	3 328	727	-	-	261
Santo Antônio da Barra	1 328	168	-	953	196	-	11	-
Santo Antônio de Goiás	1 311	77	67	792	192	-	-	183
S. Antônio do Descoberto	18 904	515	974	12 305	2 941	-	63	2 106
São Domingos	3 305	140	32	2 580	415	-	-	138
São Francisco de Goiás	1 823	121	112	1 245	287	-	-	58
São João D'Aliança	2 281	67	10	1 858	346	-	-	-
São João da Paraúna	499	32	-	354	113	-	-	-
São Luis de Montes Belos	8 475	505	464	5 501	1 759	-	122	124
São Luiz do Norte	1 780	69	110	1 144	240	-	37	180
São Miguel do Araguaia	7 611	310	423	5 076	1 203	-	60	539
S. Miguel do Passa Quatro	1 225	49	49	782	235	-	-	110
São Patrício	632	61	-	396	111	-	-	64
São Simão	4 682	317	263	2 665	494	-	-	943
Senador Canedo	16 026	479	354	13 021	2 010	-	-	162
Serranópolis	1 798	61	112	1 363	177	-	-	85
Silvânia	5 409	246	338	3 684	812	-	55	274
Simolândia	2 477	89	17	1 817	293	-	-	261
Sítio D'Abadia	1 015	9	-	853	91	-	-	62
Taquaral de Goiás	1 277	59	35	685	153	-	-	345
Teresina de Goiás	1 139	118	17	899	105	-	-	-
Terezópolis de Goiás	1 743	50	83	1 416	194	-	-	-
Três Ranchos	821	128	-	497	115	-	-	81
Trindade	28 395	1 502	1 227	19 650	3 709	-	225	2 082
Trombas	1 374	21	23	1 086	244	-	-	-
Turvânia	1 477	79	84	999	245	-	-	70
Turvelândia	1 270	79	-	913	188	-	-	90
Uirapuru	1 107	55	95	635	224	-	-	98
Uruaçu	11 584	665	142	7 394	2 210	38	69	1 066
Uruana	4 291	208	270	2 944	635	-	40	194
Urutaí	1 927	79	50	675	358	703	-	62
Valparaíso de Goiás	35 226	2 286	1 518	19 832	6 161	409	-	5 020
Varjão	1 273	138	3	903	183	-	-	46
Vianópolis	3 517	108	194	2 494	557	-	-	164
Vicentinópolis	1 944	140	19	1 576	209	-	-	-
Vila Boa	1 364	95	4	1 047	185	-	-	33
Vila Propício	1 354	131	29	1 194	-	-	-	-

Fonte: Secretaria da Educação

Elaboração: SEPLAN-GO / SEPIN / Gerência de Estatísticas Socioeconômicas - 2003

**Tabela 16 - Pessoal docente, por dependência administrativa,
segundo os municípios - 2002**

(continua)

Municípios	Pessoal docente					Municípios	Pessoal docente				
	Total	Federal	Estadual	Municipal	Particular		Total	Federal	Estadual	Municipal	Particular
ESTADODEGOIÁS	70 721	419	31 173	24 389	14 740	Buritópolis	61	-	42	19	-
Abadia de Goiás	63	-	29	34	-	Cabeceiras	132	-	82	45	5
Abadiânia	143	-	62	44	37	Cachoeira Alta	122	-	73	41	8
Acreúna	221	-	91	71	59	Cachoeira de Goiás	18	-	16	2	-
Adelândia	31	-	21	10	-	Cachoeira Dourada	151	-	24	104	23
Água Fria de Goiás	59	-	34	25	-	Caçu	178	-	66	82	30
Água Limpa	32	-	19	13	-	Caiapônia	202	-	121	58	23
Águas Lindas de Goiás	720	-	373	246	101	Caldas Novas	676	-	229	236	211
Alexânia	236	-	80	106	50	Caldazinha	41	-	21	20	-
Aloândia	24	-	20	4	-	Campestre de Goiás	48	-	21	27	-
Alto Horizonte	38	-	17	21	-	Campinaçu	56	-	29	27	-
Alto Paraíso de Goiás	111	-	49	49	13	Campinorte	134	-	67	60	7
Alvorada do Norte	133	-	88	29	16	Campo Alegre de Goiás	83	-	36	47	-
Amaralina	59	-	26	33	-	Campo Limpo de Goiás	56	-	26	30	-
Americano do Brasil	71	-	55	16	-	Campos Belos	295	-	156	109	30
Amorinópolis	66	-	42	24	-	Campos Verdes	167	-	73	94	-
Anápolis	3 743	-	1 740	1 029	974	Carmo do Rio Verde	93	-	54	35	4
Anhanguera	22	-	10	12	-	Castelândia	47	-	20	27	-
Anicuns	277	-	147	91	39	Catalão	1 139	-	658	246	235
Aparecida de Goiânia	3 578	-	1 973	716	889	Caturai	49	-	32	17	-
Aparecida do Rio Doce	33	-	7	26	-	Cavalcante	142	-	37	98	7
Aporé	54	-	22	32	-	Ceres	392	25	230	52	85
Araçu	51	-	39	12	-	Cezarina	94	-	39	40	15
Aragarças	263	-	186	60	17	Chapadão do Céu	93	-	12	57	24
Aragoiânia	110	-	44	52	14	Cidade Ocidental	503	-	147	228	128
Araguapaz	132	-	65	42	25	Cocalzinho de Goiás	198	-	66	104	28
Arenópolis	73	-	43	30	-	Colinas do Sul	56	-	28	28	-
Aruanã	61	-	30	26	5	Córrego do Ouro	45	-	23	22	-
Aurilândia	51	-	34	17	-	Corumbá de Goiás	130	-	76	42	12
Avelinópolis	51	-	32	19	-	Corumbaíba	128	-	30	98	-
Baliza	47	-	21	26	-	Cristalina	574	-	176	218	180
Barro Alto	108	-	42	66	-	Cristianópolis	53	-	20	31	2
Bela Vista de Goiás	261	-	70	101	90	Crixás	305	-	112	148	45
Bom Jardim de Goiás	102	-	46	50	6	Cromínia	66	-	34	32	-
Bom Jesus de Goiás	238	-	63	114	61	Cumari	47	-	37	10	-
Bonfinópolis	77	-	49	23	5	Damianópolis	70	-	39	31	-
Bonópolis	41	-	15	26	-	Damolândia	33	-	23	10	-
Brazabrantes	39	-	34	5	-	Davinópolis	37	-	24	13	-
Britânia	83	-	28	50	5	Diorama	41	-	31	10	-
Buriti Alegre	116	-	80	8	28	Divinópolis de Goiás	103	-	36	67	-
Buriti de Goiás	33	-	17	16	-	Doverlândia	99	-	58	41	-
						Edealina	64	-	14	50	-

Tabela 16 - Pessoal docente, por dependência administrativa, segundo os municípios - 2002

(continuação)

Municípios	Pessoal docente					Municípios	Pessoal docente				
	Total	Federal	Estadual	Municipal	Particular		Total	Federal	Estadual	Municipal	Particular
Edéia	126	-	44	57	25	Ivolândia	32	-	26	6	-
Estrela do Norte	68	-	37	31	-	Jandaia	95	-	49	34	12
Faina	115	-	58	48	9	Jaraguá	419	-	229	133	57
Fazenda Nova	109	-	80	15	14	Jataí	1 210	67	436	494	213
Firminópolis	141	-	98	19	24	Jaupaci	48	-	33	15	-
Flores de Goiás	155	-	50	100	5	Jesúpolis	23	-	23	-	-
Formosa	1 188	-	460	381	347	Joviânia	98	-	30	46	22
Formoso	78	-	60	14	4	Jussara	353	-	161	102	90
Gameleira de Goiás	36	-	5	31	-	Lagoa Santa	25	-	16	9	-
Goianópolis	123	-	74	36	13	Leopoldo de Bulhões	109	-	43	59	7
Goianira	74	-	56	18	-	Luziânia	1 386	-	654	480	252
Goianésia	613	-	303	248	62	Mairipotaba	41	-	20	21	-
Goiânia	15 802	215	5 327	4 639	5 621	Mambai	61	-	38	20	3
Goianira	248	-	106	109	33	Mara Rosa	181	-	125	56	-
Goiás	517	-	290	156	71	Marzagão	25	-	14	11	-
Goiatuba	443	-	141	202	100	Matrinchã	89	-	47	42	-
Gouvelândia	75	-	41	34	-	Maurilândia	112	-	66	40	6
Guapó	179	-	116	37	26	Mimoso de Goiás	42	-	20	22	-
Guaraíta	44	-	28	16	-	Minaçu	588	-	189	310	89
Guarani de Goiás	97	-	54	43	-	Mineiros	581	-	282	195	104
Guarinos	30	-	23	7	-	Moiporá	27	-	17	10	-
Heitorai	55	-	42	13	-	Monte Alegre de Goiás	154	-	76	78	-
Hidrolândia	165	-	65	83	17	Montes Claros de Goiás	135	-	49	71	15
Hidrolina	80	-	58	22	-	Montividiu	137	-	19	73	45
Iaciara	191	-	97	84	10	Montividiu do Norte	86	-	46	40	-
Inaciolândia	83	-	24	54	5	Morrinhos	476	29	206	129	112
Indiara	187	-	76	79	32	Morro Agudo de Goiás	46	-	28	18	-
Inhumas	723	-	315	184	224	Mossâmedes	100	-	47	44	9
Ipameri	435	-	216	116	103	Mozarlândia	189	-	61	93	35
Ipiranga de Goiás	57	-	39	18	-	Mundo Novo	102	-	32	70	-
Iporá	475	-	335	61	79	Mutunópolis	61	-	35	26	-
Israelândia	57	-	38	19	-	Nazário	93	-	55	12	26
Itaberaí	388	-	203	123	62	Nerópolis	254	-	116	125	13
Itaguari	67	-	39	23	5	Niquelândia	720	-	221	387	112
Itaguaru	74	-	44	23	7	Nova América	44	-	17	27	-
Itajá	68	-	25	43	-	Nova Aurora	28	-	21	7	-
Itapaci	267	-	202	65	-	Nova Crixás	126	-	55	53	18
Itapirapuã	143	-	99	37	7	Nova Glória	148	-	109	31	8
Itapuranga	408	-	224	87	97	Nova Iguaçu de Goiás	44	-	19	25	-
Itarumã	64	-	26	38	-	Nova Roma	68	-	19	49	-
Itauçu	123	-	66	34	23	Nova Veneza	91	-	48	25	18
Itumbiara	1 398	-	581	477	340	Novo Brasil	65	-	45	14	6

Tabela 16 - Pessoal docente, por dependência administrativa, segundo os municípios - 2002

(conclusão)

Municípios	Pessoal docente					Municípios	Pessoal docente				
	Total	Federal	Estadual	Municipal	Particular		Total	Federal	Estadual	Municipal	Particular
Novo Gama	641	-	272	287	82	S. Rita do Novo Destino	54	-	35	19	-
Novo Planalto	64	-	25	39	-	Santa Rosa de Goiás	43	-	28	15	-
Orizona	238	-	88	137	13	Santa Tereza de Goiás	77	-	56	21	-
Ouro Verde de Goiás	49	-	25	24	-	S. Terezinha de Goiás	260	-	128	89	43
Ouvidor	56	-	31	18	7	Santo Antônio da Barra	61	-	24	37	-
Padre Bernardo	268	-	48	214	6	Santo Antônio de Goiás	51	-	25	20	6
Palestina de Goiás	36	-	26	10	-	S. Antônio do Descoberto	563	-	161	339	63
Palmeiras de Goiás	270	-	129	69	72	São Domingos	166	-	98	68	-
Palmelo	34	-	29	5	-	São Francisco de Goiás	76	-	48	24	4
Palminópolis	36	-	15	21	-	São João D'Aliança	122	-	55	60	7
Panamá	45	-	28	17	-	São João da Paraúna	23	-	16	7	-
Paranaiguara	119	-	79	40	-	S. Luis de Montes Belos	404	-	198	119	87
Paraúna	163	-	70	49	44	São Luiz do Norte	76	-	54	22	-
Perolândia	55	-	21	34	-	São Miguel do Araguaia	308	-	177	80	51
Petrolina de Goiás	131	-	90	38	3	S. Miguel do Passa Quatro	62	-	22	34	6
Pilar de Goiás	52	-	21	31	-	São Patrício	26	-	13	13	-
Piracanjuba	402	-	192	154	56	São Simão	230	-	102	105	23
Piranhas	210	-	125	67	18	Senador Canedo	623	-	107	433	83
Pirenópolis	264	-	164	98	2	Serranópolis	87	-	26	60	1
Pires do Rio	368	-	210	84	74	Silvânia	249	-	167	76	6
Planaltina	948	-	368	471	109	Simolândia	104	-	52	43	9
Pontalina	232	-	73	96	63	Sítio D'Abadia	58	-	36	22	-
Porangatu	739	-	314	340	85	Taquaral de Goiás	52	-	25	27	-
Porteirão	40	-	18	22	-	Teresina de Goiás	42	-	24	18	-
Portelândia	57	-	33	24	-	Terezópolis de Goiás	70	-	32	25	13
Posse	506	-	295	161	50	Três Ranchos	40	-	32	8	-
Professor Jamil	54	-	46	8	-	Trindade	1 103	-	648	229	226
Quirinópolis	600	-	299	216	85	Trombas	64	-	37	27	-
Rialma	133	-	77	40	16	Turvânia	55	-	43	12	-
Rianópolis	51	-	33	18	-	Turvelândia	54	-	19	35	-
Rio Quente	62	-	9	53	-	Uirapuru	58	-	14	44	-
Rio Verde	1 718	46	633	616	423	Uruaçu	533	-	312	128	93
Rubiataba	268	-	180	61	27	Uruana	212	-	165	34	13
Sanclerlândia	128	-	82	24	22	Urutaí	106	37	48	21	-
Santa Bárbara de Goiás	64	-	40	24	-	Valparaíso de Goiás	1 340	-	303	534	503
Santa Cruz de Goiás	42	-	28	14	-	Varjão	50	-	33	17	-
Santa Fé de Goiás	49	-	26	23	-	Vianópolis	167	-	90	61	16
Santa Helena de Goiás	396	-	227	117	52	Vicentinópolis	87	-	31	51	5
Santa Isabel	58	-	48	10	-	Vila Boa	50	-	22	28	-
Santa Rita do Araguaia	67	-	41	26	-	Vila Propício	49	-	21	28	-

Fonte: Secretaria da Educação

Elaboração: SEPLAN-GO / SEPIN / Gerência de Estatísticas Socioeconômicas - 2003

Nota: O mesmo docente pode atuar em mais de um nível / modalidade de ensino e em mais de um estabelecimento

Tabela 17 - Pessoal docente do ensino pré-escolar e classe de alfabetização, por dependência administrativa, segundo os municípios - 2002

(continua)

Municípios	Pessoal docente									
	Ensino pré-escolar					Classe de alfabetização				
	Total	Federal	Estadual	Municipal	Particular	Total	Federal	Estadual	Municipal	Particular
ESTADO DE GOIÁS	5 383	6	184	2 563	2 630	2 352	-	85	1 629	638
Abadia de Goiás	3	-	-	3	-	5	-	-	5	-
Abadiânia	11	-	-	4	7	5	-	-	5	-
Acreúna	23	-	-	12	11	6	-	-	-	6
Adelândia	2	-	-	2	-	2	-	-	2	-
Água Fria de Goiás	3	-	-	3	-	-	-	-	-	-
Água Limpa	-	-	-	-	-	2	-	-	2	-
Águas Lindas de Goiás	24	-	-	-	24	37	-	-	25	12
Alexânia	10	-	-	4	6	13	-	-	10	3
Aloândia	2	-	-	2	-	2	-	-	2	-
Alto Horizonte	5	-	-	5	-	-	-	-	-	-
Alto Paraíso de Goiás	16	-	1	11	4	5	-	-	4	1
Alvorada do Norte	9	-	-	3	6	1	-	-	-	1
Amaralina	14	-	-	14	-	-	-	-	-	-
Americano do Brasil	3	-	-	3	-	3	-	-	3	-
Amorinópolis	6	-	-	6	-	4	-	-	4	-
Anápolis	164	-	5	20	139	217	-	9	122	86
Anhanguera	3	-	-	3	-	-	-	-	-	-
Anicuns	15	-	-	11	4	17	-	-	15	2
Aparecida de Goiânia	135	-	7	30	98	171	-	7	104	60
Aparecida do Rio Doce	2	-	-	2	-	2	-	-	2	-
Aporé	6	-	-	6	-	1	-	-	1	-
Araçu	3	-	-	3	-	2	-	-	2	-
Aragarças	15	-	-	11	4	10	-	-	8	2
Aragoiânia	8	-	-	7	1	9	-	-	8	1
Araguapaz	5	-	-	2	3	6	-	-	3	3
Arenópolis	3	-	-	3	-	4	-	-	4	-
Aruanã	6	-	-	3	3	3	-	-	3	-
Aurilândia	3	-	-	3	-	3	-	-	3	-
Avelinópolis	5	-	-	5	-	1	-	-	1	-
Baliza	4	-	-	4	-	-	-	-	-	-
Barro Alto	6	-	-	6	-	7	-	-	7	-
Bela Vista de Goiás	30	-	5	16	9	23	-	-	18	5
Bom Jardim de Goiás	5	-	-	4	1	5	-	-	4	1
Bom Jesus de Goiás	20	-	-	15	5	3	-	-	-	3
Bonfinópolis	7	-	-	4	3	4	-	-	3	1
Bonópolis	4	-	-	4	-	-	-	-	-	-
Brazabrantes	3	-	-	3	-	2	-	-	2	-
Britânia	7	-	-	6	1	2	-	-	2	-
Buriti Alegre	12	-	6	4	2	3	-	-	-	3
Buriti de Goiás	2	-	-	2	-	2	-	-	2	-
Buritinópolis	2	-	-	2	-	-	-	-	-	-
Cabeceiras	10	-	-	9	1	-	-	-	-	-
Cachoeira Alta	8	-	-	6	2	7	-	-	6	1
Cachoeira de Goiás	2	-	-	2	-	-	-	-	-	-
Cachoeira Dourada	23	-	-	20	3	12	-	-	11	1
Caçu	19	-	2	11	6	10	-	-	7	3
Caiaapônia	14	-	-	9	5	18	-	-	16	2
Caldas Novas	40	-	-	3	37	18	-	-	-	18
Caldazinha	2	-	-	2	-	6	-	-	6	-

Tabela 17 - Pessoal docente do ensino pré-escolar e classe de alfabetização, por dependência administrativa, segundo os municípios - 2002

(continuação)

Municípios	Pessoal docente									
	Ensino pré-escolar					Classe de alfabetização				
	Total	Federal	Estadual	Municipal	Particular	Total	Federal	Estadual	Municipal	Particular
Campestre de Goiás	4	-	-	4	-	-	-	-	-	-
Campinaçu	4	-	-	4	-	6	-	-	6	-
Campinorte	13	-	-	10	3	-	-	-	-	-
Campo Alegre de Goiás	14	-	-	14	-	-	-	-	-	-
Campo Limpo de Goiás	1	-	-	1	-	3	-	-	3	-
Campos Belos	23	-	1	16	6	3	-	-	-	3
Campos Verdes	12	-	-	12	-	11	-	-	11	-
Carmo do Rio Verde	11	-	-	9	2	-	-	-	-	-
Castelândia	8	-	-	8	-	-	-	-	-	-
Catalão	37	-	-	-	37	104	-	2	89	13
Caturai	5	-	-	5	-	3	-	-	3	-
Cavalcante	7	-	1	6	-	-	-	-	-	-
Ceres	31	-	-	16	15	6	-	-	5	1
Cezarina	9	-	-	4	5	7	-	-	7	-
Chapadão do Céu	12	-	-	3	9	1	-	-	1	-
Cidade Ocidental	24	-	-	2	22	13	-	-	3	10
Cocalzinho de Goiás	4	-	-	-	4	27	-	-	24	3
Colinas do Sul	6	-	-	6	-	-	-	-	-	-
Córrego do Ouro	2	-	-	2	-	-	-	-	-	-
Corumbá de Goiás	1	-	-	-	1	26	-	2	22	2
Corumbáiba	23	-	-	23	-	-	-	-	-	-
Cristalina	56	-	2	18	36	20	-	1	2	17
Cristianópolis	6	-	-	4	2	3	-	1	2	-
Crixás	33	-	-	27	6	20	-	-	18	2
Cromínia	6	-	-	6	-	5	-	2	3	-
Cumari	6	-	-	6	-	-	-	-	-	-
Damianópolis	5	-	-	5	-	1	-	-	1	-
Damolândia	2	-	-	2	-	3	-	-	3	-
Davinópolis	3	-	-	3	-	-	-	-	-	-
Diorama	2	-	-	2	-	4	-	-	4	-
Divinópolis de Goiás	8	-	-	8	-	-	-	-	-	-
Doverlândia	1	-	-	1	-	8	-	-	8	-
Edealina	4	-	-	4	-	5	-	-	5	-
Edéia	9	-	-	6	3	8	-	-	7	1
Estrela do Norte	3	-	-	3	-	4	-	-	4	-
Faina	8	-	-	7	1	2	-	-	-	2
Fazenda Nova	4	-	-	3	1	7	-	1	5	1
Firminópolis	6	-	-	4	2	10	-	-	8	2
Flores de Goiás	27	-	-	25	2	-	-	-	-	-
Formosa	83	-	1	43	39	12	-	-	-	12
Formoso	-	-	-	-	-	5	-	-	5	-
Gameleira de Goiás	2	-	-	2	-	4	-	-	4	-
Goianápolis	3	-	-	-	3	8	-	-	7	1
GoianDIRA	2	-	-	2	-	4	-	-	4	-
Goianésia	67	-	-	59	8	3	-	-	-	3
GoianIA	1 643	6	88	335	1 214	-	-	-	-	-
Goianira	17	-	-	9	8	20	-	-	15	5
Goiás	54	-	9	36	9	18	-	5	9	4
Goiatuba	42	-	1	22	19	29	-	3	18	8
Gouvelândia	3	-	-	3	-	3	-	-	3	-
Guapó	15	-	-	8	7	9	-	-	7	2

Tabela 17 - Pessoal docente do ensino pré-escolar e classe de alfabetização, por dependência administrativa, segundo os municípios - 2002

(continuação)

Municípios	Pessoal docente									
	Ensino pré-escolar					Classe de alfabetização				
	Total	Federal	Estadual	Municipal	Particular	Total	Federal	Estadual	Municipal	Particular
Guaraíta	4	-	-	4	-	-	-	-	-	-
Guarani de Goiás	4	-	-	4	-	-	-	-	-	-
Guarinos	1	-	-	1	-	4	-	-	4	-
Heitorai	5	-	-	5	-	1	-	1	-	-
Hidrolândia	13	-	-	7	6	22	-	-	20	2
Hidrolina	2	-	-	2	-	-	-	-	-	-
Iaciara	5	-	-	4	1	2	-	-	1	1
Inaciolândia	7	-	-	6	1	5	-	-	4	1
Indiara	10	-	-	5	5	13	-	-	11	2
Inhumas	62	-	-	38	24	43	-	-	32	11
Ipameri	52	-	1	25	26	35	-	-	30	5
Ipiranga de Goiás	3	-	-	3	-	2	-	-	2	-
Iporá	32	-	7	14	11	34	-	8	19	7
Israelândia	2	-	-	2	-	3	-	-	3	-
Itaberaí	31	-	6	17	8	5	-	-	-	5
Itaguari	6	-	-	6	-	1	-	-	-	1
Itaguaru	8	-	-	7	1	1	-	-	-	1
Itajá	8	-	-	8	-	-	-	-	-	-
Itapaci	25	-	8	17	-	-	-	-	-	-
Itapirapuã	4	-	-	3	1	6	-	2	3	1
Itapuranga	35	-	-	19	16	7	-	-	5	2
Itarumã	5	-	-	5	-	1	-	1	-	-
Itauçu	13	-	-	11	2	7	-	-	6	1
Itumbiara	86	-	3	37	46	77	-	9	41	27
Ivolândia	3	-	-	3	-	2	-	-	2	-
Jandaia	8	-	-	6	2	6	-	-	5	1
Jaraguá	18	-	-	13	5	35	-	-	34	1
Jataí	80	-	-	48	32	39	-	-	24	15
Jaupaci	3	-	-	3	-	2	-	-	2	-
Jesúpolis	-	-	-	-	-	-	-	-	-	-
Joviânia	5	-	-	3	2	9	-	-	7	2
Jussara	16	-	-	5	11	25	-	2	16	7
Lagoa Santa	3	-	-	3	-	-	-	-	-	-
Leopoldo de Bulhões	15	-	-	14	1	2	-	-	-	2
Luziânia	77	-	-	18	59	51	-	-	8	43
Mairipotaba	6	-	-	6	-	3	-	-	3	-
Mambaí	3	-	-	2	1	1	-	-	-	1
Mara Rosa	7	-	-	7	-	14	-	3	11	-
Marzagão	3	-	-	3	-	1	-	-	1	-
Matrinchã	5	-	-	5	-	6	-	-	6	-
Maurilândia	6	-	-	6	-	1	-	-	-	1
Mimoso de Goiás	16	-	-	16	-	-	-	-	-	-
Minaçu	43	-	-	34	9	1	-	-	-	1
Mineiros	41	-	-	28	13	52	-	-	46	6
Moiporá	2	-	-	2	-	1	-	-	1	-
Monte Alegre de Goiás	9	-	2	7	-	-	-	-	-	-
Montes Claros de Goiás	7	-	-	5	2	3	-	-	2	1
Montividiu	13	-	-	5	8	-	-	-	-	-
Montividiu do Norte	8	-	-	8	-	-	-	-	-	-
Morrinhos	48	-	-	30	18	12	-	-	3	9
Morro Agudo de Goiás	4	-	-	4	-	-	-	-	-	-

Tabela 17 - Pessoal docente do ensino pré-escolar e classe de alfabetização, por dependência administrativa, segundo os municípios - 2002

(continuação)

Municípios	Pessoal docente									
	Ensino pré-escolar					Classe de alfabetização				
	Total	Federal	Estadual	Municipal	Particular	Total	Federal	Estadual	Municipal	Particular
Mossâmedes	5	-	-	4	1	5	-	-	4	1
Mozarlândia	10	-	-	5	5	11	-	-	8	3
Mundo Novo	3	-	-	3	-	11	-	-	11	-
Mutunópolis	3	-	-	3	-	-	-	-	-	-
Nazário	5	-	-	-	5	7	-	-	4	3
Nerópolis	21	-	-	19	2	18	-	-	16	2
Niquelândia	46	-	-	36	10	1	-	-	-	1
Nova América	2	-	-	2	-	4	-	-	4	-
Nova Aurora	3	-	-	3	-	-	-	-	-	-
Nova Crixás	8	-	-	5	3	10	-	-	6	4
Nova Glória	16	-	-	14	2	1	-	-	-	1
Nova Iguaçu de Goiás	6	-	-	6	-	-	-	-	-	-
Nova Roma	2	-	-	2	-	-	-	-	-	-
Nova Veneza	16	-	-	8	8	6	-	-	4	2
Novo Brasil	8	-	-	7	1	2	-	-	1	1
Novo Gama	21	-	-	5	16	46	-	-	33	13
Novo Planalto	4	-	-	4	-	6	-	-	6	-
Orizona	22	-	-	19	3	19	-	-	18	1
Ouro Verde de Goiás	3	-	-	3	-	3	-	-	3	-
Ouvidor	6	-	-	4	2	5	-	-	4	1
Padre Bernardo	19	-	-	15	4	4	-	-	4	-
Palestina de Goiás	7	-	-	7	-	-	-	-	-	-
Palmeiras de Goiás	37	-	4	26	7	7	-	2	2	3
Palmelo	3	-	-	3	-	3	-	1	2	-
Palminópolis	5	-	-	5	-	-	-	-	-	-
Panamá	1	-	-	1	-	2	-	-	2	-
Paranaiguara	5	-	-	5	-	5	-	-	5	-
Paraúna	11	-	-	6	5	2	-	-	-	2
Perolândia	2	-	-	2	-	3	-	-	3	-
Petrolina de Goiás	10	-	1	8	1	10	-	1	8	1
Pilar de Goiás	5	-	-	5	-	-	-	-	-	-
Piracanjuba	24	-	1	13	10	25	-	2	19	4
Piranhas	6	-	-	4	2	12	-	-	10	2
Pirenópolis	43	-	-	42	1	-	-	-	-	-
Pires do Rio	36	-	8	20	8	29	-	1	24	4
Planaltina	46	-	-	29	17	10	-	-	3	7
Pontalina	22	-	-	14	8	12	-	-	6	6
Porangatu	67	-	3	55	9	16	-	5	4	7
Porteirão	5	-	-	5	-	3	-	-	3	-
Portelândia	3	-	-	3	-	5	-	-	5	-
Posse	22	-	-	12	10	4	-	-	-	4
Professor Jamil	4	-	-	4	-	2	-	-	2	-
Quirinópolis	35	-	-	18	17	21	-	-	19	2
Rialma	16	-	-	9	7	6	-	-	6	-
Rianópolis	7	-	-	7	-	-	-	-	-	-
Rio Quente	3	-	-	3	-	2	-	-	2	-
Rio Verde	181	-	-	88	93	9	-	-	9	-
Rubiataba	18	-	-	12	6	14	-	-	11	3
Sanclerlândia	4	-	-	-	4	7	-	-	5	2
Santa Bárbara de Goiás	5	-	-	5	-	2	-	-	2	-
Santa Cruz de Goiás	3	-	-	3	-	3	-	-	3	-

Tabela 17 - Pessoal docente do ensino pré-escolar e classe de alfabetização, por dependência administrativa, segundo os municípios - 2002

(conclusão)

Municípios	Pessoal docente									
	Ensino pré-escolar					Classe de alfabetização				
	Total	Federal	Estadual	Municipal	Particular	Total	Federal	Estadual	Municipal	Particular
Santa Fé de Goiás	5	-	-	5	-	1	-	-	1	-
Santa Helena de Goiás	17	-	-	6	11	21	-	-	17	4
Santa Isabel	9	-	-	9	-	-	-	-	-	-
Santa Rita do Araguaia	7	-	-	7	-	-	-	-	-	-
Santa Rita do Novo Destino	4	-	-	4	-	5	-	-	5	-
Santa Rosa de Goiás	3	-	-	3	-	2	-	-	2	-
Santa Tereza de Goiás	2	-	-	2	-	4	-	-	4	-
Santa Terezinha de Goiás	22	-	-	18	4	10	-	-	9	1
Santo Antônio da Barra	9	-	-	9	-	-	-	-	-	-
Santo Antônio de Goiás	5	-	-	3	2	2	-	-	1	1
Santo Antônio do Descoberto	20	-	-	5	15	33	-	-	24	9
São Domingos	7	-	-	7	-	2	-	1	1	-
São Francisco de Goiás	6	-	-	2	4	4	-	-	4	-
São João D'Aliança	4	-	-	3	1	1	-	-	-	1
São João da Paraúna	1	-	-	1	-	-	-	-	-	-
São Luís de Montes Belos	30	-	1	16	13	23	-	1	16	6
São Luiz do Norte	4	-	-	4	-	5	-	-	5	-
São Miguel do Araguaia	17	-	-	10	7	24	-	-	20	4
São Miguel do Passa Quatro	3	-	-	2	1	4	-	-	3	1
São Patrício	3	-	-	3	-	-	-	-	-	-
São Simão	18	-	-	12	6	14	-	-	12	2
Senador Canedo	35	-	-	10	25	18	-	-	4	14
Serranópolis	5	-	-	5	-	4	-	-	4	-
Silvânia	13	-	3	10	-	18	-	7	11	-
Simolândia	4	-	-	3	1	1	-	-	-	1
Sítio D'Abadia	1	-	-	1	-	-	-	-	-	-
Taquaral de Goiás	5	-	-	5	-	2	-	-	2	-
Teresina de Goiás	6	-	1	5	-	1	-	1	-	-
Terezópolis de Goiás	2	-	-	2	-	4	-	-	3	1
Três Ranchos	8	-	-	8	-	-	-	-	-	-
Trindade	64	-	6	32	26	48	-	4	32	12
Trombas	1	-	-	1	-	1	-	-	1	-
Turvânia	4	-	-	4	-	4	-	-	4	-
Turvelândia	4	-	-	4	-	-	-	-	-	-
Uirapuru	4	-	-	4	-	6	-	-	6	-
Uruaçu	44	-	-	29	15	6	-	-	2	4
Uruana	13	-	-	10	3	17	-	-	17	-
Urutaí	7	-	-	7	-	5	-	-	5	-
Valparaíso de Goiás	104	-	-	41	63	61	-	-	29	32
Varjão	7	-	-	7	-	1	-	-	1	-
Vianópolis	8	-	-	4	4	9	-	-	9	-
Vicentinópolis	7	-	-	5	2	2	-	-	1	1
Vila Boa	4	-	-	4	-	2	-	-	2	-
Vila Propício	5	-	-	5	-	1	-	-	1	-

Fonte: Secretaria da Educação

Elaboração: SEPLAN-GO / SEPIN / Gerência de Estatísticas Socioeconômicas - 2003

Nota: O mesmo docente pode atuar em mais de um nível / modalidade de ensino e em mais de um estabelecimento

**Tabela 18 - Pessoal docente do ensino fundamental e médio,
por dependência administrativa, segundo os municípios - 2002**

(continua)

Municípios	Pessoal docente									
	Ensino fundamental					Ensino médio				
	Total	Federal	Estadual	Municipal	Particular	Total	Federal	Estadual	Municipal	Particular
ESTADO DE GOIÁS	48 877	41	22 820	18 121	7 895	14 759	172	11 127	99	3 361
Abadia de Goiás	52	-	27	25	-	16	-	16	-	-
Abadiânia	99	-	47	33	19	28	-	15	-	13
Acreúna	169	-	82	60	27	49	-	35	-	14
Adelândia	22	-	21	1	-	10	-	10	-	-
Água Fria de Goiás	56	-	33	23	-	13	-	13	-	-
Água Limpa	30	-	19	11	-	13	-	13	-	-
Águas Lindas de Goiás	584	-	310	222	52	143	-	143	-	-
Alexânia	179	-	63	88	28	39	-	26	-	13
Aloândia	13	-	13	-	-	10	-	10	-	-
Alto Horizonte	36	-	17	19	-	11	-	11	-	-
Alto Paraíso de Goiás	77	-	32	38	7	12	-	12	-	-
Alvorada do Norte	93	-	57	26	10	23	-	23	-	-
Amaralina	43	-	19	24	-	7	-	7	-	-
Americano do Brasil	62	-	52	10	-	16	-	16	-	-
Amorinópolis	46	-	41	5	-	12	-	12	-	-
Anápolis	2 499	-	1 196	821	482	831	-	609	-	222
Anhanguera	13	-	9	4	-	10	-	10	-	-
Anicuns	160	-	101	43	16	61	-	49	-	12
Aparecida de Goiânia	2 757	-	1 611	576	570	736	-	606	-	130
Aparecida do Rio Doce	20	-	-	20	-	7	-	7	-	-
Aporé	36	-	18	18	-	11	-	11	-	-
Araçu	34	-	27	7	-	17	-	17	-	-
Aragarças	175	-	132	35	8	32	-	32	-	-
Aragoiânia	82	-	41	37	4	16	-	16	-	-
Araguapaz	118	-	59	37	22	21	-	21	-	-
Arenópolis	49	-	32	17	-	11	-	11	-	-
Aruanã	50	-	27	20	3	15	-	15	-	-
Aurilândia	41	-	30	11	-	18	-	18	-	-
Avelinópolis	43	-	30	13	-	18	-	18	-	-
Baliza	32	-	12	20	-	9	-	9	-	-
Barro Alto	83	-	38	45	-	18	-	18	-	-
Bela Vista de Goiás	179	-	62	78	39	54	-	23	-	31
Bom Jardim de Goiás	80	-	37	39	4	19	-	19	-	-
Bom Jesus de Goiás	168	-	51	85	32	41	-	28	-	13
Bonfinópolis	61	-	42	16	3	16	-	16	-	-
Bonópolis	36	-	14	22	-	8	-	8	-	-
Brazabrantes	34	-	34	-	-	7	-	7	-	-
Britânia	62	-	18	40	4	10	-	10	-	-
Buriti Alegre	93	-	70	4	19	29	-	19	-	10
Buriti de Goiás	31	-	17	14	-	9	-	9	-	-
Buritinópolis	53	-	36	17	-	12	-	12	-	-
Cabeceiras	103	-	70	29	4	26	-	26	-	-
Cachoeira Alta	89	-	56	28	5	21	-	21	-	-
Cachoeira de Goiás	15	-	15	-	-	7	-	7	-	-
Cachoeira Dourada	104	-	20	67	17	24	-	16	-	8
Caçu	111	-	43	51	17	30	-	18	-	12
Caiaônia	158	-	103	38	17	31	-	31	-	-
Caldas Novas	445	-	154	172	119	115	-	67	-	48
Caldazinha	30	-	21	9	-	10	-	10	-	-

Tabela 18 - Pessoal docente do ensino fundamental e médio, por dependência administrativa, segundo os municípios - 2002

(continuação)

Municípios	Pessoal docente									
	Ensino fundamental					Ensino médio				
	Total	Federal	Estadual	Municipal	Particular	Total	Federal	Estadual	Municipal	Particular
Campestre de Goiás	32	-	14	18	-	7	-	7	-	-
Campinaçu	38	-	20	18	-	10	-	10	-	-
Campinorte	88	-	46	38	4	30	-	30	-	-
Campo Alegre de Goiás	45	-	23	22	-	21	-	21	-	-
Campo Limpo de Goiás	52	-	26	26	-	15	-	15	-	-
Campos Belos	216	-	113	79	24	33	-	33	-	-
Campos Verdes	132	-	72	60	-	24	-	24	-	-
Carmo do Rio Verde	74	-	46	25	3	17	-	17	-	-
Castelândia	36	-	19	17	-	12	-	12	-	-
Catalão	674	-	441	128	105	239	-	179	-	60
Caturai	40	-	31	9	-	14	-	14	-	-
Cavalcante	129	-	34	88	7	17	-	17	-	-
Ceres	213	-	147	24	42	94	8	56	-	30
Cezarina	74	-	34	30	10	31	-	25	-	6
Chapadão do Céu	62	-	-	47	15	23	-	12	-	11
Cidade Ocidental	327	-	77	180	70	136	-	105	-	31
Cocalzinho de Goiás	151	-	31	97	23	25	-	25	-	-
Colinas do Sul	42	-	20	22	-	8	-	8	-	-
Córrego do Ouro	40	-	23	17	-	11	-	11	-	-
Corumbá de Goiás	106	-	62	34	10	19	-	19	-	-
Corumbáiba	85	-	25	60	-	19	-	11	8	-
Cristalina	352	-	102	185	65	116	-	75	14	27
Cristianópolis	38	-	20	18	-	11	-	11	-	-
Crixás	189	-	89	69	31	57	-	49	-	8
Cromínia	33	-	16	17	-	16	-	16	-	-
Cumari	29	-	29	-	-	15	-	15	-	-
Damianópolis	56	-	35	21	-	11	-	11	-	-
Damolândia	28	-	23	5	-	7	-	7	-	-
Davinópolis	27	-	23	4	-	10	-	10	-	-
Diorama	33	-	30	3	-	12	-	12	-	-
Divinópolis de Goiás	83	-	30	53	-	18	-	18	-	-
Doverlândia	81	-	49	32	-	17	-	17	-	-
Edealina	28	-	4	24	-	10	-	10	-	-
Edéia	83	-	34	38	11	28	-	17	-	11
Estrela do Norte	44	-	22	22	-	11	-	11	-	-
Faina	100	-	55	40	5	24	-	24	-	-
Fazenda Nova	75	-	56	7	12	23	-	23	-	-
Firminópolis	108	-	87	3	18	37	-	25	-	12
Flores de Goiás	130	-	46	81	3	12	-	12	-	-
Formosa	835	-	324	321	190	305	-	198	-	107
Formoso	63	-	51	12	-	21	-	21	-	-
Gameleira de Goiás	25	-	-	25	-	5	-	5	-	-
Goianápolis	92	-	57	26	9	17	-	17	-	-
Goianira	49	-	41	8	-	16	-	16	-	-
Goianésia	407	-	256	129	22	104	-	92	-	12
Goiânia	10 381	41	3 302	4 180	2 858	3 828	100	2 226	-	1 502
Goianira	194	-	92	85	17	38	-	38	-	-
Goiás	349	-	223	80	46	117	-	100	-	17
Goiatuba	274	-	75	146	53	100	-	55	14	31
Gouvelândia	47	-	28	19	-	17	-	17	-	-
Guapó	144	-	104	23	17	43	-	38	-	5

Tabela 18 - Pessoal docente do ensino fundamental e médio, por dependência administrativa, segundo os municípios - 2002

(continuação)

Municípios	Pessoal docente									
	Ensino fundamental					Ensino médio				
	Total	Federal	Estadual	Municipal	Particular	Total	Federal	Estadual	Municipal	Particular
Guaraíta	40	-	28	12	-	13	-	13	-	-
Guarani de Goiás	66	-	42	24	-	24	-	24	-	-
Guarinos	27	-	23	4	-	9	-	9	-	-
Heitorai	41	-	38	3	-	18	-	18	-	-
Hidrolândia	129	-	62	58	9	36	-	36	-	-
Hidrolina	65	-	51	14	-	18	-	18	-	-
Iaciara	130	-	66	57	7	36	-	36	-	-
Inaciolândia	54	-	15	36	3	15	-	15	-	-
Indiara	125	-	68	45	12	36	-	29	-	7
Inhumas	473	-	244	106	123	162	-	71	-	91
Ipameri	272	-	171	51	50	74	-	60	-	14
Ipiranga de Goiás	51	-	38	13	-	11	-	11	-	-
Iporá	314	-	236	29	49	108	-	79	-	29
Israelândia	33	-	27	6	-	10	-	10	-	-
Itaberaí	283	-	148	99	36	62	-	43	-	19
Itaguari	48	-	27	17	4	12	-	12	-	-
Itaguaru	57	-	36	16	5	17	-	17	-	-
Itajá	53	-	24	29	-	15	-	15	-	-
Itapaci	192	-	159	33	-	53	-	53	-	-
Itapirapuã	103	-	74	24	5	21	-	21	-	-
Itapuranga	280	-	155	65	60	85	-	67	-	18
Itarumã	37	-	13	24	-	13	-	13	-	-
Itauçu	86	-	52	20	14	26	-	26	-	-
Itumbiara	948	-	435	335	178	268	-	220	-	48
Ivolândia	28	-	26	2	-	8	-	8	-	-
Jandaia	60	-	34	23	3	13	-	13	-	-
Jaraguá	289	-	174	82	33	106	-	85	-	21
Jataí	782	-	299	353	130	177	34	115	-	28
Jaupaci	36	-	26	10	-	14	-	14	-	-
Jesúpolis	20	-	20	-	-	9	-	9	-	-
Joviânia	69	-	15	36	18	15	-	15	-	-
Jussara	239	-	119	72	48	46	-	35	-	11
Lagoa Santa	21	-	15	6	-	11	-	11	-	-
Leopoldo de Bulhões	81	-	40	37	4	13	-	13	-	-
Luziânia	1 034	-	449	439	146	261	-	235	-	26
Mairipotaba	29	-	20	9	-	8	-	8	-	-
Mambaí	51	-	31	18	2	11	-	11	-	-
Mara Rosa	127	-	98	29	-	41	-	41	-	-
Marzagão	14	-	14	-	-	7	-	-	7	-
Matrinchã	67	-	44	23	-	22	-	22	-	-
Maurilândia	96	-	58	33	5	29	-	29	-	-
Mimoso de Goiás	35	-	19	16	-	7	-	7	-	-
Minaçu	361	-	113	207	41	150	-	125	-	25
Mineiros	401	-	222	106	73	109	-	83	-	26
Moiporá	23	-	14	9	-	7	-	7	-	-
Monte Alegre de Goiás	117	-	59	58	-	22	-	22	-	-
Montes Claros de Goiás	117	-	38	70	9	24	-	24	-	-
Montividiu	103	-	13	63	27	27	-	18	-	9
Montividiu do Norte	62	-	31	31	-	14	-	14	-	-
Morrinhos	318	-	171	85	62	121	11	85	-	25
Morro Agudo de Goiás	36	-	27	9	-	14	-	14	-	-

Tabela 18 - Pessoal docente do ensino fundamental e médio, por dependência administrativa, segundo os municípios - 2002

(continuação)

Municípios	Pessoal docente									
	Ensino fundamental					Ensino médio				
	Total	Federal	Estadual	Municipal	Particular	Total	Federal	Estadual	Municipal	Particular
Mossâmedes	72	-	39	24	9	21	-	21	-	-
Mozarlândia	122	-	55	45	22	30	-	22	-	8
Mundo Novo	75	-	29	46	-	20	-	20	-	-
Mutunópolis	51	-	33	18	-	18	-	18	-	-
Nazário	72	-	48	11	13	26	-	26	-	-
Nerópolis	166	-	79	82	5	44	-	44	-	-
Niquelândia	463	-	149	248	66	124	-	96	8	20
Nova América	32	-	14	18	-	8	-	8	-	-
Nova Aurora	17	-	17	-	-	12	-	12	-	-
Nova Crixás	108	-	52	43	13	25	-	25	-	-
Nova Glória	108	-	86	17	5	38	-	38	-	-
Nova Iguaçu de Goiás	29	-	16	13	-	14	-	14	-	-
Nova Roma	58	-	18	40	-	8	-	8	-	-
Nova Veneza	63	-	46	9	8	15	-	15	-	-
Novo Brasil	38	-	30	4	4	15	-	15	-	-
Novo Gama	448	-	178	221	49	122	-	115	-	7
Novo Planalto	54	-	24	30	-	12	-	12	-	-
Orizona	158	-	67	82	9	51	-	43	8	-
Ouro Verde de Goiás	45	-	24	21	-	14	-	14	-	-
Ouvidor	42	-	28	10	4	17	-	17	-	-
Padre Bernardo	206	-	32	174	-	25	-	25	-	-
Palestina de Goiás	30	-	26	4	-	10	-	10	-	-
Palmeiras de Goiás	170	-	100	39	31	57	-	38	-	19
Palmelo	26	-	26	-	-	12	-	12	-	-
Palminópolis	28	-	14	14	-	9	-	9	-	-
Panamá	38	-	27	11	-	17	-	17	-	-
Paranaçuara	85	-	67	18	-	29	-	29	-	-
Paraúna	122	-	62	31	29	34	-	22	-	12
Perolândia	34	-	19	15	-	14	-	14	-	-
Petrolina de Goiás	94	-	69	22	3	31	-	31	-	-
Pilar de Goiás	44	-	21	23	-	12	-	12	-	-
Piracanjuba	284	-	170	83	31	51	-	31	9	11
Piranhas	144	-	79	51	14	23	-	23	-	-
Pirenópolis	200	-	138	62	-	35	-	35	-	-
Pires do Rio	232	-	158	43	31	83	-	63	-	20
Planaltina	698	-	264	383	51	171	-	148	-	23
Pontalina	152	-	49	70	33	57	-	32	-	25
Porangatu	475	-	193	232	50	125	-	100	-	25
Porteirão	29	-	16	13	-	10	-	10	-	-
Portelândia	44	-	30	14	-	9	-	9	-	-
Posse	359	-	193	139	27	92	-	82	10	-
Professor Jamil	44	-	44	-	-	19	-	19	-	-
Quirinópolis	411	-	187	171	53	147	-	112	-	35
Rialma	89	-	60	21	8	19	-	19	-	-
Rianópolis	40	-	30	10	-	14	-	14	-	-
Rio Quente	26	-	8	18	-	11	-	-	11	-
Rio Verde	1 059	-	422	408	229	301	9	205	-	87
Rubiataba	174	-	137	29	8	54	-	54	-	-
Sanclerlândia	85	-	58	11	16	17	-	17	-	-
Santa Bárbara de Goiás	55	-	39	16	-	15	-	15	-	-
Santa Cruz de Goiás	36	-	28	8	-	12	-	12	-	-

Tabela 18 - Pessoal docente do ensino fundamental e médio, por dependência administrativa, segundo os municípios - 2002

(conclusão)

Municípios	Pessoal docente									
	Ensino fundamental					Ensino médio				
	Total	Federal	Estadual	Municipal	Particular	Total	Federal	Estadual	Municipal	Particular
Santa Fé de Goiás	29	-	14	15	-	12	-	12	-	-
Santa Helena de Goiás	264	-	172	77	15	57	-	57	-	-
Santa Isabel	46	-	45	1	-	10	-	10	-	-
Santa Rita do Araguaia	48	-	33	15	-	22	-	22	-	-
Santa Rita do Novo Destino	37	-	28	9	-	7	-	7	-	-
Santa Rosa de Goiás	33	-	25	8	-	13	-	13	-	-
Santa Tereza de Goiás	61	-	46	15	-	17	-	17	-	-
Santa Terezinha de Goiás	191	-	98	68	25	60	-	52	-	8
Santo Antônio da Barra	44	-	21	23	-	15	-	15	-	-
Santo Antônio de Goiás	33	-	21	9	3	10	-	10	-	-
Santo Antônio do Descoberto	422	-	124	258	40	105	-	97	-	8
São Domingos	137	-	86	51	-	24	-	24	-	-
São Francisco de Goiás	58	-	40	18	-	23	-	23	-	-
São João D'Aliança	109	-	47	57	5	18	-	18	-	-
São João da Paraúna	14	-	10	4	-	6	-	6	-	-
São Luís de Montes Belos	274	-	154	75	45	95	-	62	-	33
São Luiz do Norte	60	-	48	12	-	18	-	18	-	-
São Miguel do Araguaia	236	-	138	65	33	61	-	52	-	9
São Miguel do Passa Quatro	51	-	18	29	4	12	-	12	-	-
São Patrício	22	-	13	9	-	10	-	10	-	-
São Simão	150	-	73	62	15	45	-	28	10	7
Senador Canedo	505	-	69	400	36	74	-	74	-	-
Serranópolis	55	-	11	44	-	15	-	15	-	-
Silvânia	165	-	123	42	-	46	-	46	-	-
Simolândia	77	-	36	34	7	15	-	15	-	-
Sítio D'Abadia	53	-	36	17	-	9	-	9	-	-
Taquaral de Goiás	35	-	24	11	-	13	-	13	-	-
Teresina de Goiás	32	-	18	14	-	6	-	6	-	-
Terezópolis de Goiás	61	-	29	20	12	11	-	11	-	-
Três Ranchos	31	-	29	2	-	9	-	9	-	-
Trindade	784	-	494	161	129	155	-	111	-	44
Trombas	57	-	32	25	-	14	-	14	-	-
Turvânia	41	-	40	1	-	16	-	16	-	-
Turvelândia	50	-	19	31	-	16	-	16	-	-
Uirapuru	40	-	11	29	-	14	-	14	-	-
Uruaçu	376	-	216	87	73	88	-	71	-	17
Uruana	162	-	147	5	10	35	-	35	-	-
Urutaí	42	-	31	11	-	30	10	20	-	-
Valparaíso de Goiás	780	-	158	367	255	347	-	197	-	150
Varjão	37	-	30	7	-	13	-	13	-	-
Vianópolis	127	-	68	48	11	35	-	35	-	-
Vicentinópolis	66	-	18	46	2	13	-	13	-	-
Vila Boa	44	-	21	23	-	15	-	15	-	-
Vila Propício	43	-	21	22	-	-	-	-	-	-

Fonte: Secretaria da Educação

Elaboração: SEPLAN-GO / SEPIN / Gerência de Estatísticas Socioeconômicas - 2003

Nota: O mesmo docente pode atuar em mais de um nível / modalidade de ensino e em mais de um estabelecimento

Tabela 19 - Pessoal docente por nível de formação, segundo os municípios - 2002

(continua)

Municípios	Pessoal docente por nível de formação										
	Fundamental			Médio			Superior				
	Total	In-completo	Completo	Total	Magistério completo	Outra formação completa	Total	Licenciatura completa	Completo sem licenciatura		
									Total	Com magistério	Sem magistério
ESTADODEGOIÁS	1275	417	858	45912	38197	7715	36258	29861	6397	3969	2428
Abadia de Goiás	-	-	-	58	46	12	19	16	3	3	-
Abadiânia	1	-	1	105	99	6	43	39	4	4	-
Acreúna	1	-	1	189	130	59	99	58	41	10	31
Adelândia	2	2	-	34	29	5	5	5	-	-	-
Água Fria de Goiás	2	2	-	79	56	23	-	-	-	-	-
Água Limpa	-	-	-	35	25	10	13	11	2	-	2
Águas Lindas de Goiás	6	2	4	800	715	85	29	21	8	5	3
Alexânia	16	-	16	175	153	22	67	63	4	4	-
Aloândia	-	-	-	21	18	3	12	5	7	5	2
Alto Horizonte	1	-	1	52	40	12	12	12	-	-	-
Alto Paraíso de Goiás	5	2	3	103	88	15	34	25	9	2	7
Alvorada do Norte	-	-	-	128	126	2	22	21	1	1	-
Amaralina	4	2	2	50	35	15	10	6	4	-	4
Americano do Brasil	-	-	-	63	63	-	24	21	3	3	-
Amorinópolis	-	-	-	48	43	5	33	33	-	-	-
Anápolis	21	8	13	1 151	990	161	3 275	3 022	253	122	131
Anhanguera	-	-	-	8	8	-	23	21	2	2	-
Anicuns	1	-	1	173	147	26	115	90	25	12	13
Aparecida de Goiânia	36	10	26	3 447	2 734	713	752	591	161	93	68
Aparecida do Rio Doce	-	-	-	25	25	-	11	11	-	-	-
Aporé	-	-	-	25	17	8	36	36	-	-	-
Araçu	-	-	-	51	44	7	16	16	-	-	-
Aragarças	1	1	-	99	96	3	183	164	19	14	5
Aragoiânia	-	-	-	102	92	10	29	20	9	2	7
Araguapaz	10	1	9	141	116	25	11	3	8	7	1
Arenópolis	-	-	-	44	38	6	29	21	8	3	5
Aruanã	1	1	-	69	40	29	5	5	-	-	-
Aurilândia	-	-	-	57	57	-	9	9	-	-	-
Avelinópolis	-	-	-	55	38	17	19	11	8	8	-
Baliza	-	-	-	34	28	6	13	12	1	-	1
Barro Alto	5	1	4	76	67	9	69	65	4	4	-
Bela Vista de Goiás	-	-	-	225	198	27	85	69	16	12	4
Bom Jardim de Goiás	-	-	-	66	63	3	70	68	2	-	2
Bom Jesus de Goiás	-	-	-	105	90	15	167	155	12	7	5
Bonfinópolis	-	-	-	72	64	8	16	16	-	-	-
Bonópolis	-	-	-	30	26	4	20	16	4	1	3
Brazabrantes	-	-	-	45	33	12	2	2	-	-	-
Britânia	-	-	-	71	65	6	12	-	12	10	2
Buriti Alegre	-	-	-	98	82	16	51	46	5	1	4
Buriti de Goiás	-	-	-	28	28	-	16	16	-	-	-
Buritinópolis	5	-	5	75	74	1	-	-	-	-	-
Cabeceiras	4	2	2	144	142	2	14	6	8	8	-
Cachoeira Alta	2	-	2	140	126	14	34	30	4	-	4
Cachoeira de Goiás	-	-	-	20	16	4	5	5	-	-	-
Cachoeira Dourada	1	-	1	118	97	21	76	64	12	3	9
Caçu	5	1	4	96	83	13	103	100	3	-	3
Caiapônia	2	1	1	180	156	24	63	50	13	1	12
Caldas Novas	5	1	4	432	364	68	342	267	75	35	40
Caldazinha	-	-	-	51	46	5	4	2	2	2	-

Tabela 19 - Pessoal docente por nível de formação, segundo os municípios - 2002

(continuação)

Municípios	Pessoal docente por nível de formação										
	Fundamental			Médio			Superior				
	Total	In-completo	Completo	Total	Magistério completo	Outra formação completa	Total	Licenciatura completa	Completo sem licenciatura		
									Total	Com magistério	Sem magistério
Campestre de Goiás	-	-	-	45	44	1	3	3	-	-	-
Campinaçu	-	-	-	56	21	35	20	20	-	-	-
Campinorte	-	-	-	103	90	13	43	41	2	1	1
Campo Alegre de Goiás	-	-	-	57	52	5	38	28	10	5	5
Campo Limpo de Goiás	-	-	-	44	40	4	27	27	-	-	-
Campos Belos	5	4	1	263	223	40	60	51	9	8	1
Campos Verdes	2	-	2	198	191	7	11	11	-	-	-
Carmo do Rio Verde	24	-	24	36	35	1	62	37	25	23	2
Castelândia	-	-	-	45	38	7	13	12	1	1	-
Catalão	10	5	5	289	240	49	1 057	1 002	55	13	42
Caturai	-	-	-	49	45	4	15	10	5	4	1
Cavalcante	36	30	6	117	93	24	5	5	-	-	-
Ceres	7	2	5	131	107	24	307	237	70	40	30
Cezarina	-	-	-	86	79	7	45	44	1	1	-
Chapadão do Céu	4	-	4	26	7	19	94	93	1	1	-
Cidade Ocidental	-	-	-	480	420	60	129	60	69	39	30
Cocalzinho de Goiás	5	2	3	183	155	28	44	37	7	4	3
Colinas do Sul	1	1	-	55	53	2	-	-	-	-	-
Córrego do Ouro	-	-	-	35	27	8	24	-	24	18	6
Corumbá de Goiás	19	5	14	106	103	3	29	27	2	2	-
Corumbáiba	6	1	5	57	48	9	89	82	7	6	1
Cristalina	2	-	2	496	458	38	135	103	32	10	22
Cristianópolis	7	2	5	41	38	3	22	18	4	4	-
Crixás	9	4	5	299	264	35	69	40	29	25	4
Cromínia	6	6	-	50	46	4	13	4	9	4	5
Cumari	-	-	-	20	19	1	44	44	-	-	-
Damianópolis	5	-	5	78	74	4	1	1	-	-	-
Damolândia	-	-	-	36	35	1	12	12	-	-	-
Davinópolis	3	2	1	32	26	6	18	18	-	-	-
Diorama	2	2	-	35	26	9	18	17	1	-	1
Divinópolis de Goiás	-	-	-	122	86	36	11	1	10	6	4
Doverlândia	2	-	2	110	101	9	12	11	1	1	-
Edealina	31	29	2	26	25	1	14	12	2	-	2
Edéia	5	1	4	110	96	14	41	39	2	2	-
Estrela do Norte	-	-	-	45	43	2	35	32	3	1	2
Faina	2	-	2	120	118	2	24	11	13	12	1
Fazenda Nova	-	-	-	76	74	2	33	30	3	3	-
Firminópolis	2	-	2	116	105	11	62	43	19	19	-
Flores de Goiás	19	12	7	158	153	5	5	2	3	2	1
Formosa	26	3	23	903	812	91	414	343	71	57	14
Formoso	1	-	1	41	33	8	68	66	2	2	-
Gameleira de Goiás	2	-	2	29	26	3	5	3	2	1	1
Goianápolis	2	1	1	93	84	9	42	38	4	1	3
GoianDIRA	-	-	-	28	26	2	62	62	-	-	-
Goianésia	7	3	4	311	254	57	409	394	15	14	1
GoianIA	202	36	166	6 492	4 090	2 402	11 868	9 578	2 290	1 311	979
Goianira	5	1	4	221	178	43	55	49	6	5	1
Goiás	18	11	7	313	251	62	278	236	42	26	16
Goiatuba	8	-	8	139	99	40	360	241	119	111	8
Gouvelândia	-	-	-	42	39	3	69	69	-	-	-
Guapó	1	-	1	165	142	23	60	54	6	4	2

Tabela 19 - Pessoal docente por nível de formação, segundo os municípios - 2002

(continuação)

Municípios	Pessoal docente por nível de formação										
	Fundamental			Médio			Superior				
	Total	In-completo	Completo	Total	Magistério completo	Outra formação completa	Total	Licenciatura completa	Completo sem licenciatura		
									Total	Com magistério	Sem magistério
Guaraíta	-	-	-	35	34	1	22	17	5	5	-
Guarani de Goiás	2	1	1	116	114	2	-	-	-	-	-
Guarinos	6	-	6	37	32	5	-	-	-	-	-
Heitorai	-	-	-	36	28	8	37	37	-	-	-
Hidrolândia	1	-	1	141	127	14	64	57	7	4	3
Hidrolina	9	9	-	38	37	1	44	34	10	10	-
Iaciara	1	-	1	200	197	3	9	8	1	1	-
Inaciolândia	-	-	-	35	32	3	77	77	-	-	-
Indiara	1	-	1	194	192	2	26	23	3	1	2
Inhumas	9	1	8	586	493	93	308	230	78	40	38
Ipameri	27	9	18	273	232	41	201	175	26	20	6
Ipiranga de Goiás	-	-	-	44	42	2	42	-	42	35	7
Iporá	5	2	3	228	184	44	384	381	3	-	3
Israelândia	4	-	4	28	28	-	33	33	-	-	-
Itaberaí	28	2	26	221	200	21	162	126	36	18	18
Itaguari	-	-	-	57	56	1	10	10	-	-	-
Itaguaru	-	-	-	53	52	1	62	62	-	-	-
Itajá	-	-	-	20	20	-	62	55	7	5	2
Itapaci	8	3	5	252	219	33	85	53	32	26	6
Itapirapuã	3	1	2	110	103	7	30	25	5	5	-
Itapuranga	5	-	5	158	135	23	300	286	14	6	8
Itarumã	-	-	-	42	40	2	26	25	1	1	-
Itauçu	-	-	-	99	89	10	52	51	1	-	1
Itumbiara	6	1	5	407	310	97	1 237	1 057	180	114	66
Ivolândia	-	-	-	20	13	7	22	22	-	-	-
Jandaia	-	-	-	82	80	2	16	12	4	4	-
Jaraguá	9	-	9	397	328	69	98	70	28	11	17
Jataí	7	2	5	480	381	99	794	670	124	105	19
Jaupaci	-	-	-	38	23	15	29	29	-	-	-
Jesúpolis	-	-	-	27	27	-	6	6	-	-	-
Joviânia	-	-	-	67	64	3	36	33	3	-	3
Jussara	1	-	1	229	209	20	123	70	53	46	7
Lagoa Santa	-	-	-	16	10	6	19	17	2	2	-
Leopoldo de Bulhões	2	-	2	90	81	9	32	29	3	-	3
Luziânia	37	1	36	1 298	1 161	137	215	145	70	46	24
Mairipotaba	3	3	-	34	21	13	12	12	-	-	-
Mambaí	-	-	-	63	62	1	3	3	-	-	-
Mara Rosa	2	2	-	124	102	22	97	29	68	66	2
Marzagão	-	-	-	18	11	7	7	6	1	1	-
Matrinchã	8	4	4	75	51	24	34	23	11	8	3
Maurilândia	6	-	6	92	86	6	35	31	4	2	2
Mimoso de Goiás	-	-	-	64	64	-	-	-	-	-	-
Minaçu	2	-	2	524	442	82	170	135	35	16	19
Mineiros	14	9	5	303	258	45	389	190	199	138	61
Moiporá	-	-	-	21	11	10	16	16	-	-	-
Monte Alegre de Goiás	2	1	1	141	136	5	37	26	11	10	1
Montes Claros de Goiás	2	-	2	162	156	6	22	20	2	-	2
Montividiu	-	-	-	88	78	10	81	66	15	14	1
Montividiu do Norte	7	1	6	51	43	8	40	19	21	15	6
Morrinhos	12	6	6	209	194	15	370	293	77	44	33
Morro Agudo de Goiás	1	-	1	25	23	2	33	33	-	-	-

Tabela 19 - Pessoal docente por nível de formação, segundo os municípios - 2002

(continuação)

Municípios	Pessoal docente por nível de formação										
	Fundamental			Médio			Superior				
	Total	In-completo	Completo	Total	Magistério completo	Outra formação completa	Total	Licenciatura completa	Completo sem licenciatura		
									Total	Com magistério	Sem magistério
Mossâmedes	-	-	-	72	52	20	45	43	2	-	2
Mozarlândia	3	1	2	162	151	11	56	37	19	14	5
Mundo Novo	9	6	3	104	94	10	7	7	-	-	-
Mutunópolis	6	5	1	50	45	5	31	25	6	6	-
Nazário	7	7	-	95	91	4	24	24	-	-	-
Nerópolis	3	2	1	143	123	20	134	122	12	8	4
Niquelândia	26	9	17	698	634	64	99	67	32	17	15
Nova América	2	1	1	36	36	-	13	13	-	-	-
Nova Aurora	2	2	-	8	8	-	34	34	-	-	-
Nova Crixás	2	1	1	162	97	65	8	4	4	-	4
Nova Glória	1	-	1	96	91	5	88	66	22	20	2
Nova Iguaçu de Goiás	4	1	3	55	54	1	4	-	4	4	-
Nova Roma	2	2	-	78	71	7	1	1	-	-	-
Nova Veneza	1	-	1	75	70	5	29	25	4	1	3
Novo Brasil	-	-	-	37	36	1	28	21	7	-	7
Novo Gama	-	-	-	599	581	18	96	73	23	18	5
Novo Planalto	1	-	1	65	61	4	21	16	5	5	-
Orizona	10	4	6	184	162	22	106	90	16	13	3
Ouro Verde de Goiás	1	1	-	23	23	-	41	30	11	-	11
Ouvidor	11	7	4	42	36	6	37	36	1	1	-
Padre Bernardo	2	-	2	259	253	6	35	31	4	2	2
Palestina de Goiás	3	2	1	30	27	3	16	16	-	-	-
Palmeiras de Goiás	2	2	-	248	225	23	76	43	33	33	-
Palmelo	-	-	-	23	23	-	26	26	-	-	-
Palminópolis	1	-	1	25	23	2	18	18	-	-	-
Panamá	-	-	-	32	32	-	30	24	6	2	4
Paranaiguara	-	-	-	80	74	6	82	80	2	1	1
Paraúna	12	-	12	133	113	20	42	29	13	8	5
Perolândia	1	-	1	54	35	19	14	13	1	-	1
Petrolina de Goiás	-	-	-	123	120	3	50	42	8	6	2
Pilar de Goiás	6	1	5	54	53	1	4	4	-	-	-
Piracanjuba	5	1	4	231	193	38	197	189	8	1	7
Piranhas	4	1	3	102	88	14	133	123	10	10	-
Pirenópolis	10	6	4	246	196	50	41	39	2	1	1
Pires do Rio	2	2	-	183	154	29	262	203	59	26	33
Planaltina	5	3	2	969	814	155	102	84	18	18	-
Pontalina	3	-	3	132	103	29	135	91	44	17	27
Porangatu	14	8	6	318	270	48	496	376	120	112	8
Porteirão	-	-	-	33	33	-	15	15	-	-	-
Portelândia	-	-	-	48	45	3	15	15	-	-	-
Posse	10	-	10	495	466	29	71	56	15	13	2
Professor Jamil	-	-	-	67	56	11	4	-	4	2	2
Quirinópolis	11	7	4	149	87	62	604	574	30	25	5
Rialma	11	-	11	63	55	8	81	43	38	35	3
Rianápolis	-	-	-	39	38	1	23	23	-	-	-
Rio Quente	-	-	-	29	29	-	33	29	4	4	-
Rio Verde	40	4	36	851	681	170	1 093	926	167	90	77
Rubiataba	7	2	5	185	155	30	154	138	16	13	3
Sanclerlândia	24	21	3	85	75	10	32	26	6	-	6
Santa Bárbara de Goiás	2	2	-	58	49	9	18	15	3	1	2
Santa Cruz de Goiás	3	-	3	25	17	8	26	24	2	2	-

Tabela 19 - Pessoal docente por nível de formação, segundo os municípios - 2002

(conclusão)

Municípios	Pessoal docente por nível de formação										
	Fundamental			Médio			Superior				
	Total	In-completo	Completo	Total	Magistério completo	Outra formação completa	Total	Licenciatura completa	Completo sem licenciatura		
									Total	Com magistério	Sem magistério
Santa Fé de Goiás	-	-	-	24	21	3	25	25	-	-	-
Santa Helena de Goiás	7	6	1	241	226	15	194	183	11	5	6
Santa Isabel	1	-	1	47	45	2	21	21	-	-	-
Santa Rita do Araguaia	-	-	-	15	13	2	76	76	-	-	-
Santa Rita do Novo Destino	-	-	-	42	37	5	18	18	-	-	-
Santa Rosa de Goiás	2	-	2	43	40	3	14	13	1	-	1
Santa Tereza de Goiás	-	-	-	17	16	1	83	81	2	2	-
Santa Terezinha de Goiás	6	2	4	278	267	11	28	26	2	-	2
Santo Antônio da Barra	2	-	2	56	46	10	17	17	-	-	-
Santo Antônio de Goiás	-	-	-	47	35	12	10	10	-	-	-
Santo Antônio do Descoberto	-	-	-	633	609	24	31	28	3	2	1
São Domingos	12	1	11	175	168	7	8	4	4	1	3
São Francisco de Goiás	-	-	-	69	69	-	33	33	-	-	-
São João D'Aliança	3	2	1	126	104	22	25	23	2	-	2
São João da Paraúna	-	-	-	16	15	1	7	-	7	2	5
São Luis de Montes Belos	14	6	8	225	201	24	229	156	73	57	16
São Luiz do Norte	-	-	-	89	84	5	21	20	1	1	-
São Miguel do Araguaia	-	-	-	319	292	27	75	49	26	16	10
São Miguel do Passa Quatro	-	-	-	43	42	1	37	12	25	23	2
São Patrício	-	-	-	37	35	2	5	5	-	-	-
São Simão	1	-	1	139	93	46	195	165	30	30	-
Senador Canedo	8	-	8	490	443	47	171	162	9	4	5
Serranópolis	8	-	8	51	47	4	41	36	5	5	-
Silvânia	13	6	7	197	126	71	86	73	13	-	13
Simolândia	-	-	-	122	121	1	-	-	-	-	-
Sítio D'Abadia	8	1	7	68	47	21	1	1	-	-	-
Taquaral de Goiás	-	-	-	67	56	11	10	10	-	-	-
Teresina de Goiás	3	2	1	38	33	5	4	-	4	2	2
Terezópolis de Goiás	2	-	2	58	50	8	24	22	2	-	2
Três Ranchos	-	-	-	33	30	3	25	22	3	-	3
Trindade	7	4	3	929	789	140	272	230	42	18	24
Trombas	1	-	1	55	44	11	25	19	6	2	4
Turvânia	1	1	-	50	50	-	20	19	1	1	-
Turvelândia	-	-	-	54	33	21	37	28	9	-	9
Uirapuru	2	1	1	62	62	-	8	8	-	-	-
Uruaçu	17	6	11	378	326	52	237	147	90	60	30
Uruana	21	5	16	133	131	2	119	119	-	-	-
Urutaí	6	4	2	49	49	-	65	28	37	20	17
Valparaíso de Goiás	2	-	2	1 016	876	140	575	307	268	175	93
Varjão	-	-	-	55	52	3	5	2	3	1	2
Vianópolis	3	-	3	164	145	19	31	26	5	2	3
Vicentinópolis	-	-	-	66	59	7	22	2	20	19	1
Vila Boa	-	-	-	59	43	16	7	7	-	-	-
Vila Propício	3	1	2	35	30	5	11	9	2	2	-

Fonte: Secretaria da Educação

Elaboração: SEPLAN-GO / SEPIN / Gerência de Estatísticas Socioeconômicas - 2003

Nota: O mesmo docente pode atuar em mais um nível / modalidade de ensino e em mais de um estabelecimento

**Tabela 20 - Pessoas alfabetizadas de 5 anos ou mais de idade,
por grupos de idade, segundo os municípios - 2000**

(continua)

Municípios	Total	5 a 6 anos	7 a 10 anos	11 a 14 anos	15 a 19 anos	20 a 29 anos	30 a 39 anos	40 a 49 anos	50 a 59 anos	60 anos ou mais
ESTADODEGOIÁS	3897684	58230	333125	391641	509032	912259	734754	485632	262786	210225
Abadia de Goiás	3 863	84	387	399	499	848	706	485	243	212
Abadiânia	8 377	157	758	808	1 059	1 943	1 570	993	565	524
Acreúna	13 145	118	1 125	1 515	1 772	3 063	2 562	1 593	827	570
Adelândia	1 743	18	153	178	250	375	318	243	118	90
Água Fria de Goiás	3 048	16	263	400	472	670	543	343	202	139
Água Limpa	1 681	22	156	161	167	339	317	218	183	118
Águas Lindas de Goiás	72 329	871	7 034	7 703	9 024	21 686	15 957	6 103	2 555	1 396
Alexânia	14 531	217	1 424	1 577	2 070	3 497	2 469	1 580	909	788
Aloândia	1 602	27	113	141	172	339	294	216	164	136
Alto Horizonte	1 945	24	188	194	256	430	371	229	142	111
Alto Paraíso de Goiás	4 473	69	456	600	711	1 007	741	490	224	175
Alvorada do Norte	5 232	63	514	740	919	1 203	845	528	225	195
Amaralina	2 143	47	223	259	305	406	417	260	130	96
Americano do Brasil	3 708	78	314	393	477	802	667	478	284	215
Amorinópolis	3 136	32	280	312	365	672	608	417	239	211
Anápolis	234 844	4 489	20 010	22 186	28 740	52 505	44 525	31 209	16 964	14 216
Anhanguera	743	15	62	66	89	148	116	107	78	62
Anicuns	14 499	263	1 324	1 442	1 816	3 278	2 708	1 846	1 014	808
Aparecida de Goiânia	264 016	4 073	23 941	27 473	34 939	67 002	53 170	31 384	13 736	8 298
Aparecida do Rio Doce	1 767	20	155	180	253	390	324	209	123	113
Aporé	2 573	28	218	293	347	516	521	314	198	138
Araçu	2 993	20	263	341	372	670	554	381	201	191
Aragarças	12 819	171	1 151	1 287	1 701	3 206	2 366	1 561	767	609
Aragoiânia	4 835	102	426	496	566	1 057	887	628	381	292
Araguapaz	5 012	44	437	640	767	1 219	921	518	270	196
Arenópolis	2 939	38	275	301	332	652	584	399	199	159
Aruanã	3 589	42	319	401	566	859	622	416	195	169
Aurilândia	3 263	28	271	344	386	604	599	433	311	287
Avelinópolis	1 899	40	160	208	266	402	333	226	148	116
Baliza	1 604	17	165	182	200	322	274	203	126	115
Barro Alto	4 262	32	358	542	647	964	795	480	255	189
Bela Vista de Goiás	14 931	191	1 199	1 495	1 848	3 266	2 806	1 929	1 165	1 032
Bom Jardim de Goiás	6 126	99	549	570	751	1 411	1 092	816	470	368
Bom Jesus de Goiás	12 151	204	1 230	1 215	1 443	2 798	2 382	1 507	803	569
Bonfinópolis	3 973	63	360	414	565	950	733	440	251	197
Bonópolis	1 824	34	205	188	257	443	274	201	112	110
Brazabrantes	2 121	20	208	253	235	442	435	239	173	116
Britânia	3 888	44	393	423	576	857	705	423	266	201
Buriti Alegre	6 777	175	549	613	678	1 311	1 223	871	650	707
Buriti de Goiás	2 108	48	196	222	298	396	434	238	151	125
Buritinópolis	2 049	11	227	339	440	448	305	174	64	41
Cabeceiras	4 838	53	472	596	759	1 145	796	557	271	189
Cachoeira Alta	6 575	114	578	628	822	1 361	1 228	855	506	483
Cachoeira de Goiás	1 077	13	91	131	128	224	206	136	77	71
Cachoeira Dourada	6 387	121	618	684	803	1 364	1 201	774	414	408
Caçu	8 333	158	705	845	959	1 742	1 538	1 122	670	594
Caiapônia	10 774	197	975	1 149	1 294	2 324	2 038	1 329	828	640
Caldas Novas	39 823	579	3 383	3 839	4 903	9 541	7 884	4 925	2 654	2 115

**Tabela 20 - Pessoas alfabetizadas de 5 anos ou mais de idade,
por grupos de idade, segundo os municípios - 2000**

(continua)

Municípios	Total	5 a 6 anos	7 a 10 anos	11 a 14 anos	15 a 19 anos	20 a 29 anos	30 a 39 anos	40 a 49 anos	50 a 59 anos	60 anos ou mais
Caldazinha	2 198	17	184	198	278	551	366	294	196	114
Campestre de Goiás	2 214	26	195	257	288	504	432	252	175	85
Campinaçu	2 600	33	224	299	379	580	443	314	196	132
Campinorte	7 118	93	629	815	1 011	1 562	1 294	904	427	383
Campo Alegre de Goiás	3 634	82	305	325	434	830	698	458	275	227
Campos Belos	12 130	173	1 263	1 785	2 124	2 658	1 898	1 185	585	459
Campos Verdes	5 633	84	572	771	817	1 224	1 060	623	281	201
Carmo do Rio Verde	5 975	76	505	587	730	1 276	1 138	827	480	356
Castelândia	2 733	31	248	309	386	621	492	326	155	165
Catalão	53 458	967	4 140	4 817	6 651	11 744	10 088	7 597	4 133	3 321
Caturai	3 213	21	320	347	418	694	609	382	222	200
Cavalcante	4 434	32	462	772	789	894	677	405	214	189
Ceres	18 019	384	1 496	1 770	2 139	3 688	3 449	2 527	1 334	1 232
Cezarina	5 101	115	503	505	638	1 146	966	583	372	273
Chapadão do Céu	3 038	34	328	322	330	731	761	349	125	58
Cidade Ocidental	31 680	448	2 845	3 212	4 460	7 919	6 179	3 865	1 626	1 126
Cocalzinho de Goiás	10 429	163	1 122	1 231	1 599	2 568	1 719	1 062	559	406
Colinas do Sul	2 545	36	262	370	372	550	370	289	156	140
Córrego do Ouro	2 289	28	207	247	236	491	441	308	203	128
Corumbá de Goiás	6 998	93	690	857	1 013	1 580	1 135	788	447	395
Corumbáiba	5 403	95	488	447	572	1 155	995	704	485	462
Cristalina	25 081	351	2 407	2 784	3 430	6 064	4 513	2 938	1 453	1 141
Cristianópolis	2 386	42	208	202	272	470	460	301	201	230
Crixás	10 875	145	1 001	1 188	1 465	2 482	2 119	1 268	705	502
Cromínia	2 818	33	221	273	329	616	472	398	245	231
Cumari	2 443	29	176	229	267	459	464	326	251	242
Damianópolis	2 182	17	208	325	429	478	322	232	101	70
Damolândia	1 982	30	167	207	254	361	410	285	154	114
Davinópolis	1 582	27	130	139	184	353	276	241	144	88
Diorama	1 897	44	153	198	224	381	381	244	170	102
Divinópolis de Goiás	3 356	35	354	535	645	732	485	288	163	119
Doverlândia	6 121	54	561	691	818	1 471	1 120	728	409	269
Edealina	2 852	54	227	269	369	645	517	376	205	190
Edéia	7 869	165	691	733	964	1 808	1 527	993	544	444
Estrela do Norte	2 446	37	221	314	324	527	445	289	152	137
Faina	5 209	65	399	572	744	1 302	946	573	363	245
Fazenda Nova	5 425	121	507	543	636	1 072	1 088	707	455	296
Firminópolis	7 755	115	659	707	970	1 584	1 402	1 064	673	581
Flores de Goiás	4 846	37	524	707	848	1 016	801	493	266	154
Formosa	59 014	832	5 559	7 008	9 013	13 985	10 385	6 526	3 136	2 570
Formoso	4 250	81	404	451	593	871	815	494	264	277
Goianápolis	7 767	134	760	853	1 097	1 931	1 470	809	419	294
Goianira	4 069	62	281	358	448	772	722	561	466	399
Goianésia	37 489	527	3 546	4 020	4 929	8 436	7 146	4 549	2 383	1 953
Goiânia	928 600	12 890	66 283	78 791	116 813	221 772	174 141	128 100	71 347	58 463
Goianira	14 137	189	1 215	1 497	1 852	3 501	2 726	1 754	797	606
Goiás	20 536	222	1 686	2 103	2 775	4 383	3 932	2 599	1 494	1 342
Goiatuba	24 927	532	2 059	2 293	2 967	5 247	4 690	3 313	1 967	1 859
Gouvelândia	3 052	47	269	322	403	641	576	370	239	185
Guapó	10 318	130	868	1 052	1 330	2 397	1 873	1 263	813	592

**Tabela 20 - Pessoas alfabetizadas de 5 anos ou mais de idade,
por grupos de idade, segundo os municípios - 2000**

(continua)

Municípios	Total	5 a 6 anos	7 a 10 anos	11 a 14 anos	15 a 19 anos	20 a 29 anos	30 a 39 anos	40 a 49 anos	50 a 59 anos	60 anos ou mais
Guaraíta	2 138	51	210	230	278	455	448	242	130	94
Guarani de Goiás	2 895	18	269	415	598	650	418	296	134	97
Guarinos	2 146	32	168	269	288	460	421	246	156	106
Heitorai	2 622	51	213	276	337	515	513	314	210	193
Hidrolândia	9 984	114	839	1 077	1 253	2 242	1 798	1 241	783	637
Hidrolina	3 486	38	339	360	395	678	690	457	295	234
Iaciara	7 597	102	811	1 046	1 342	1 785	1 135	748	337	291
Inaciolândia	3 660	42	372	454	459	819	683	383	276	172
Indiara	8 832	173	878	1 000	1 064	2 083	1 657	997	596	384
Inhumas	34 730	727	2 838	3 384	4 393	7 482	6 550	4 644	2 539	2 173
Ipameri	18 081	260	1 483	1 655	2 015	3 769	3 460	2 314	1 495	1 630
Iporá	24 908	474	2 231	2 525	2 939	5 001	4 975	3 365	1 849	1 549
Israelândia	2 244	18	190	231	269	483	454	290	174	135
Itaberaí	20 809	313	1 799	2 174	2 750	4 636	3 926	2 625	1 443	1 143
Itaguari	3 252	40	263	340	450	695	593	422	247	202
Itaguaru	4 454	80	360	471	566	971	839	559	314	294
Itajá	4 913	78	479	522	637	1 026	908	583	368	312
Itapaci	10 496	213	963	1 134	1 326	2 279	1 996	1 261	718	606
Itapirapuã	7 992	138	733	874	1 053	1 738	1 503	970	567	416
Itapuranga	20 118	406	1 686	2 221	2 584	4 372	3 871	2 598	1 347	1 033
Itarumã	4 033	54	370	413	500	946	781	471	291	207
Itauçu	6 500	151	602	659	786	1 267	1 249	843	504	439
Itumbiara	65 473	1 184	5 398	6 062	7 321	14 265	12 388	9 113	5 380	4 362
Ivolândia	2 223	15	194	223	246	457	432	335	183	138
Jandaia	5 028	90	499	425	550	1 007	970	646	428	413
Jaraguá	25 312	423	2 223	2 615	3 473	5 737	4 707	2 962	1 700	1 472
Jataí	59 595	941	5 012	5 901	7 704	13 670	10 868	7 346	4 356	3 797
Jaupaci	2 321	17	204	244	276	522	453	302	159	144
Jesúpolis	1 534	28	144	162	179	317	255	191	148	110
Joviânia	5 414	115	481	505	586	1 160	1 089	681	401	396
Jussara	15 129	228	1 289	1 549	2 085	3 320	2 943	1 930	1 002	783
Leopoldo de Bulhões	5 876	113	529	623	733	1 398	1 086	693	369	332
Luziânia	103 007	1 084	9 872	11 396	14 549	26 932	19 710	10 484	5 061	3 919
Mairipotaba	1 871	25	166	172	249	350	351	257	174	127
Mambaí	3 080	36	332	517	582	655	479	282	105	92
Mara Rosa	8 665	131	811	972	1 219	1 895	1 622	988	547	480
Marzagão	1 444	23	128	145	188	289	237	194	130	110
Matrinchã	3 267	41	289	432	491	723	658	377	162	94
Maurilândia	6 313	105	625	726	728	1 531	1 220	694	380	304
Mimoso de Goiás	1 802	14	138	234	331	435	295	180	93	82
Minacu	25 546	487	2 474	2 939	3 694	6 069	4 676	2 998	1 384	825
Mineiros	30 105	430	2 821	3 125	4 038	6 670	5 443	3 869	1 986	1 723
Moiporá	1 549	26	132	134	170	317	294	225	143	108
Monte Alegre de Goiás	4 436	78	496	685	813	873	636	402	218	235
Montes Claros de Goiás	6 035	91	610	579	722	1 326	1 186	755	427	339
Montividiu	5 860	106	573	669	746	1 327	1 202	741	291	205
Montividiu do Norte	2 604	37	237	332	400	584	446	286	163	119
Morrinhos	29 428	422	2 499	2 777	3 379	6 046	5 506	4 013	2 494	2 292
Morro Agudo de Goiás	1 906	26	167	186	236	409	368	265	131	118
Mossâmedes	4 466	81	442	455	581	865	841	540	342	319

**Tabela 20 - Pessoas alfabetizadas de 5 anos ou mais de idade,
por grupos de idade, segundo os municípios - 2000**

(continua)

Municípios	Total	5 a 6 anos	7 a 10 anos	11 a 14 anos	15 a 19 anos	20 a 29 anos	30 a 39 anos	40 a 49 anos	50 a 59 anos	60 anos ou mais
Mozarlândia	8 260	114	751	918	1 167	2 009	1 508	870	506	417
Mundo Novo	5 746	81	490	685	915	1 369	962	636	349	259
Mutunópolis	2 796	29	278	312	389	582	541	316	183	166
Nazário	5 229	104	492	536	650	1 081	967	665	392	342
Nerópolis	14 378	225	1 373	1 527	1 891	3 386	2 739	1 631	878	728
Niquelândia	28 473	415	2 742	3 543	4 262	6 386	4 990	3 312	1 591	1 232
Nova América	1 633	28	152	171	210	358	293	188	116	117
Nova Aurora	1 516	17	96	117	181	314	301	231	134	125
Nova Crixás	7 444	79	624	914	1 156	1 717	1 361	864	439	290
Nova Glória	6 654	84	567	672	807	1 379	1 261	842	539	503
Nova Iguaçu de Goiás	2 066	44	182	221	286	474	336	259	158	106
Nova Roma	2 675	35	298	355	467	461	399	288	206	166
Nova Veneza	4 968	73	415	498	652	1 091	958	600	365	316
Novo Brasil	3 202	50	281	342	396	595	615	431	275	217
Novo Gama	53 298	589	5 085	5 836	7 811	14 700	10 131	5 253	2 435	1 458
Novo Planalto	2 481	26	254	322	362	562	451	236	147	121
Orizona	10 375	172	883	947	1 156	2 181	1 936	1 373	892	835
Ouro Verde de Goiás	3 326	64	313	326	387	704	644	442	256	190
Ouvidor	3 525	62	274	299	421	719	622	482	344	302
Padre Bernardo	14 910	220	1 598	1 863	2 352	3 401	2 451	1 471	849	705
Palestina de Goiás	2 456	30	239	262	314	510	493	303	182	123
Palmeiras de Goiás	14 073	278	1 126	1 391	1 717	2 926	2 704	1 856	1 127	948
Palmelo	1 742	18	121	160	197	353	313	230	151	199
Palminópolis	2 859	74	273	252	299	596	571	355	238	201
Panamá	2 060	48	196	187	201	442	376	247	182	181
Paranaiguara	6 266	89	588	647	722	1 285	1 129	815	538	453
Paraúna	8 044	94	665	822	1 012	1 882	1 506	1 016	619	428
Perolândia	2 038	34	197	243	303	438	363	254	123	83
Petrolina de Goiás	7 650	103	643	785	962	1 707	1 432	996	551	471
Pilar de Goiás	2 570	46	215	256	334	508	457	344	220	190
Piracanjuba	18 613	297	1 488	1 563	2 196	3 930	3 350	2 579	1 646	1 564
Piranhas	9 375	186	819	981	1 142	2 069	1 756	1 159	699	564
Pirenópolis	15 663	188	1 350	1 756	1 935	3 558	2 809	1 899	1 158	1 010
Pires do Rio	21 629	416	1 827	1 989	2 544	4 325	4 011	3 036	1 799	1 682
Planaltina	50 293	438	4 727	6 022	7 728	13 868	9 169	4 756	2 190	1 395
Pontalina	12 883	303	1 055	1 142	1 574	2 731	2 343	1 707	1 072	956
Porangatu	30 542	619	2 879	3 511	4 280	6 872	5 348	3 533	1 872	1 628
Porteirão	1 973	56	177	241	275	481	348	221	99	75
Portelândia	2 770	42	294	298	360	616	492	342	170	156
Posse	17 142	213	1 753	2 382	2 891	4 174	2 880	1 537	713	599
Professor Jamil	2 524	32	214	280	332	510	461	353	183	159
Quirinópolis	28 856	584	2 466	2 806	3 420	6 174	5 405	3 875	2 264	1 862
Rialma	8 154	169	743	732	975	1 762	1 612	1 046	587	528
Rianópolis	3 234	41	275	334	423	690	620	408	243	200
Rio Quente	1 729	29	159	178	181	415	333	228	125	81
Rio Verde	91 847	1 251	7 886	9 315	11 727	21 037	17 790	11 674	6 420	4 747
Rubiataba	13 995	199	1 246	1 425	1 705	3 007	2 635	1 806	1 066	906
Sanclerlândia	5 821	120	546	598	725	1 223	1 107	723	425	354
Santa Bárbara de Goiás	3 759	65	391	417	468	861	697	439	252	169
Santa Cruz de Goiás	2 742	52	234	237	308	531	530	355	244	251

**Tabela 20 - Pessoas alfabetizadas de 5 anos ou mais de idade,
por grupos de idade, segundo os municípios - 2000**

(conclusão)

Municípios	Total	5 a 6 anos	7 a 10 anos	11 a 14 anos	15 a 19 anos	20 a 29 anos	30 a 39 anos	40 a 49 anos	50 a 59 anos	60 anos ou mais
Santa Fé de Goiás	2 962	38	273	308	409	716	579	345	162	132
Santa Helena de Goiás	25 712	319	2 255	2 792	3 439	5 605	4 770	3 289	1 781	1 462
Santa Isabel	2 666	39	221	271	304	551	555	332	206	187
Santa Rita do Araguaia	3 810	57	340	402	499	878	671	473	256	234
Santa Rita do Novo Destino	2 070	21	217	257	305	458	376	214	120	102
Santa Rosa de Goiás	2 702	54	256	290	310	504	544	363	221	160
Santa Tereza de Goiás	3 521	52	268	361	536	824	599	408	257	216
Santa Terezinha de Goiás	8 799	110	823	1 070	1 291	1 837	1 617	1 073	555	423
Santo Antônio da Barra	2 719	41	264	322	427	603	464	304	186	108
Santo Antônio de Goiás	2 315	14	189	259	361	565	462	285	117	63
Santo Antônio do Descoberto	35 719	361	3 407	4 288	5 495	9 659	6 375	3 347	1 618	1 169
São Domingos	6 032	50	534	907	1 095	1 415	890	592	275	274
São Francisco de Goiás	4 347	50	419	472	551	938	797	519	359	242
São João D'Aliança	4 770	61	522	604	699	997	808	500	308	271
São João da Paraúna	1 562	13	114	152	194	311	324	215	118	121
São Luis de Montes Belos	20 896	373	1 832	1 935	2 469	4 404	4 146	2 770	1 669	1 298
São Luiz do Norte	2 895	32	262	314	452	705	521	323	155	131
São Miguel do Araguaia	16 640	239	1 530	1 891	2 327	3 859	3 055	1 854	1 083	802
São Miguel do Passa Quatro	2 807	54	243	283	355	630	514	376	217	135
São Patrício	1 370	18	100	147	170	306	280	163	114	72
São Simão	10 265	140	908	976	1 240	2 300	1 913	1 333	765	690
Senador Canedo	40 203	530	3 924	4 581	5 524	9 930	8 119	4 457	1 903	1 235
Serranópolis	4 739	63	408	443	568	1 075	914	564	392	312
Silvânia	15 851	294	1 344	1 513	1 898	3 697	2 911	2 029	1 187	978
Simolândia	4 064	41	449	674	762	931	591	342	158	116
Sítio D'Abadia	1 688	17	163	291	348	340	246	162	66	55
Taquaral de Goiás	2 753	54	219	277	306	477	548	401	245	226
Teresina de Goiás	1 589	18	187	290	291	334	203	133	74	59
Terezópolis de Goiás	3 541	31	296	392	522	936	664	340	201	159
Três Ranchos	2 289	46	196	207	242	463	429	317	218	171
Trindade	63 038	908	5 624	6 378	8 283	15 228	12 063	7 689	3 911	2 954
Trombas	2 509	36	203	286	373	555	455	262	176	163
Turvânia	3 931	51	327	384	423	864	720	570	311	281
Turvelândia	2 427	22	245	309	346	541	457	286	137	84
Uirapuru	2 099	27	207	283	298	444	367	238	151	84
Uruaçu	25 321	352	2 342	2 875	3 441	5 402	4 641	3 074	1 741	1 453
Uruana	10 790	158	904	1 085	1 375	2 316	2 000	1 482	810	660
Urutaí	2 501	56	202	205	306	474	443	385	241	189
Valparaíso de Goiás	73 144	1 038	6 450	7 523	9 928	19 169	14 779	8 188	3 535	2 534
Varjão	2 578	18	229	238	324	552	475	361	234	147
Vianópolis	8 684	119	823	838	1 103	2 025	1 666	1 021	570	519
Vicentinópolis	4 490	99	453	462	599	1 066	869	525	242	175
Vila Boa	2 089	30	238	323	366	503	317	163	96	53
Vila Propício	2 857	24	301	380	439	601	484	315	177	136

Fonte: IBGE.

Elaboração: SEPLAN-GO / SEPIN / Gerência de Estatísticas Socioeconômicas - 2003

**Tabela 21 - Taxa das pessoas alfabetizadas de 5 anos ou mais de idade,
por grupos de idade, segundo os municípios - 2000**

(continua)

Municípios	Total	5 a 6 anos	7 a 10 anos	11 a 14 anos	15 a 19 anos	20 a 29 anos	30 a 39 anos	40 a 49 anos	50 a 59 anos	60 anos ou mais
ESTADODEGOIÁS	86,22	29,14	86,97	97,61	97,73	95,61	92,28	86,96	75,51	58,59
Abadia de Goiás	86,75	39,62	89,58	97,56	98,42	95,17	92,53	85,09	74,31	61,99
Abadiânia	81,78	32,98	87,43	97,35	97,33	93,77	88,70	81,39	64,06	50,48
Acreúna	79,68	15,51	80,59	96,19	94,96	89,12	84,92	78,71	66,53	48,39
Adelândia	77,81	20,22	76,50	92,71	96,90	92,82	90,60	79,93	57,28	38,14
Água Fria de Goiás	76,05	7,96	75,36	96,15	94,21	87,24	83,67	74,08	57,88	44,55
Água Limpa	84,51	28,21	90,70	96,99	94,89	93,39	91,35	87,20	82,06	55,14
Águas Lindas de Goiás	81,14	13,97	71,94	94,97	95,98	93,20	88,34	79,84	64,95	51,55
Alexânia	81,40	24,58	88,06	98,01	97,32	93,38	89,39	78,69	63,92	46,96
Aloândia	81,65	39,71	91,13	99,30	98,85	96,58	91,59	84,05	74,21	44,74
Alto Horizonte	83,87	25,81	91,26	97,98	98,08	94,51	89,83	82,37	68,60	53,37
Alto Paraíso de Goiás	82,13	23,23	80,00	95,09	96,60	92,56	88,85	78,03	66,87	53,52
Alvorada do Norte	77,15	19,69	78,47	97,11	96,94	89,38	82,92	73,03	48,81	35,58
Amaralina	76,62	30,32	79,64	97,37	96,52	89,23	84,41	72,02	58,04	39,02
Americano do Brasil	82,27	46,43	93,18	97,04	96,95	95,36	89,05	79,53	70,47	42,07
Amorinópolis	81,62	23,88	92,41	98,11	97,86	95,18	91,29	81,60	63,23	46,58
Anápolis	89,88	41,31	93,10	98,50	98,59	97,33	95,31	91,36	81,76	65,60
Anhanguera	89,63	45,45	95,38	100,00	98,89	98,67	92,80	94,69	85,71	64,58
Anicuns	84,05	36,78	92,72	98,36	98,27	96,24	89,76	83,45	66,80	49,24
Aparecida de Goiânia	88,20	26,97	86,27	97,93	98,07	96,90	94,24	89,70	77,11	57,47
Aparecida do Rio Doce	81,09	19,61	86,59	97,30	98,06	91,33	87,80	81,32	65,78	52,56
Aporé	82,34	20,29	83,21	99,32	96,39	93,99	88,76	81,77	70,71	51,11
Araçu	78,91	12,90	87,96	98,84	97,64	94,23	88,50	81,76	55,52	42,63
Aragarças	85,23	25,75	87,86	97,72	97,59	96,86	92,49	85,77	70,17	49,67
Aragoiânia	82,99	36,82	86,59	97,83	96,92	92,96	90,05	82,85	72,71	51,96
Araguapaz	75,43	16,42	73,32	94,81	94,46	90,16	82,38	66,07	49,63	39,52
Arenópolis	79,69	26,21	87,86	97,41	99,10	93,41	89,43	80,61	53,35	43,32
Aruanã	79,28	18,03	75,59	95,02	96,26	91,00	81,84	77,04	66,10	52,32
Aurilândia	82,05	20,29	87,14	97,73	94,61	94,52	90,62	81,70	73,87	55,51
Avelinópolis	81,89	47,62	91,43	97,65	96,38	94,81	85,17	74,83	68,52	48,74
Baliza	77,08	21,52	80,88	96,30	96,62	92,26	84,05	77,78	57,53	46,56
Barro Alto	75,29	11,03	77,83	97,31	94,87	92,69	84,57	73,85	54,26	33,04
Bela Vista de Goiás	84,87	26,20	85,95	97,46	97,31	95,50	91,94	87,21	74,11	58,01
Bom Jardim de Goiás	82,92	33,56	91,65	97,27	98,04	95,21	91,15	83,44	68,21	46,29
Bom Jesus de Goiás	82,54	31,78	92,55	98,30	96,91	92,80	87,00	79,48	69,10	46,87
Bonfinópolis	82,46	29,44	82,19	96,06	97,58	93,78	89,17	79,57	67,11	50,00
Bonópolis	78,42	27,20	83,33	94,95	95,90	89,68	83,28	73,36	59,26	54,19
Brazabrantes	82,69	17,39	85,60	97,68	97,92	95,26	91,58	82,13	72,08	48,74
Britânia	80,88	23,40	86,37	97,24	98,29	90,02	86,19	74,87	67,34	48,67
Buriti Alegre	84,56	53,52	94,98	97,92	97,55	94,86	91,27	86,75	75,93	58,62
Buriti de Goiás	86,15	55,17	95,61	98,23	99,00	95,65	93,53	81,23	68,95	52,52
Buritinópolis	67,25	6,67	67,16	94,96	94,62	85,99	71,76	55,95	27,35	17,75
Cabeceiras	80,59	19,00	81,24	96,60	98,32	93,24	86,52	79,57	58,79	42,47
Cachoeira Alta	83,14	40,43	92,19	98,43	97,74	94,19	91,10	84,07	65,63	51,44
Cachoeira de Goiás	79,84	22,81	85,05	98,50	99,22	88,89	86,19	83,44	64,17	47,65
Cachoeira Dourada	81,64	40,60	94,21	97,02	97,10	94,00	86,90	79,71	60,00	48,40
Caçu	85,43	42,47	93,63	98,60	98,06	95,87	93,67	86,24	72,12	53,76
Caiapônia	80,26	32,67	87,44	96,39	96,57	92,11	85,88	78,41	65,71	48,37
Caldas Novas	89,11	28,37	88,33	98,34	98,28	96,50	94,43	90,65	81,21	70,74

Tabela 21 - Taxa das pessoas alfabetizadas de 5 anos ou mais de idade, por grupos de idade, segundo os municípios - 2000

(continuação)

Municípios	Total	5 a 6 anos	7 a 10 anos	11 a 14 anos	15 a 19 anos	20 a 29 anos	30 a 39 anos	40 a 49 anos	50 a 59 anos	60 anos ou mais
Caldazinha	83,99	15,18	81,78	97,06	97,89	96,84	92,19	89,91	78,09	45,97
Campestre de Goiás	77,85	20,31	77,08	96,62	96,97	91,30	84,21	79,50	63,41	35,12
Campinaçu	77,29	20,12	80,00	97,39	96,93	92,06	83,58	74,58	59,94	42,04
Campinorte	81,40	26,80	84,43	96,45	97,49	94,38	87,26	78,34	62,15	48,36
Campo Alegre de Goiás	88,35	52,23	96,52	98,48	99,09	97,19	94,07	86,74	76,82	58,21
Campos Belos	79,14	21,49	84,77	97,17	95,81	91,03	83,21	73,33	57,58	40,09
Campos Verdes	78,08	22,64	78,46	96,13	96,80	90,53	81,79	73,29	55,53	43,32
Carmo do Rio Verde	82,15	27,34	88,75	97,83	97,86	95,08	90,32	83,45	68,47	45,29
Castelândia	77,55	21,09	84,07	98,41	94,15	89,61	84,54	72,93	60,08	43,65
Catalão	90,24	42,81	94,52	98,49	98,75	97,79	96,04	92,82	81,89	63,51
Caturai	80,87	15,44	85,79	98,02	95,65	90,36	85,65	76,10	67,07	55,40
Cavalcante	55,98	6,13	46,57	79,75	83,14	71,63	63,33	48,21	35,79	25,75
Ceres	88,02	47,82	95,29	99,05	98,94	97,26	94,29	89,71	75,75	58,06
Cezarina	85,76	44,57	93,84	99,02	97,70	96,22	92,00	86,50	72,94	48,23
Chapadão do Céu	90,26	17,99	90,61	98,17	99,10	97,73	96,33	93,57	82,24	63,74
Cidade Ocidental	89,22	23,97	84,32	98,32	98,15	96,17	94,94	92,66	83,21	71,00
Cocalzinho de Goiás	80,14	27,26	89,90	97,08	96,91	91,98	85,61	72,59	57,75	39,88
Colinas do Sul	77,62	18,46	73,60	95,61	95,63	91,36	83,71	80,06	61,18	47,95
Córrego do Ouro	83,36	26,42	90,00	98,02	97,12	96,09	93,43	83,70	69,76	46,89
Corumbá de Goiás	80,13	25,83	91,63	98,28	97,31	94,27	86,51	76,14	57,83	43,36
Corumbáiba	88,76	39,42	93,67	98,68	98,45	97,39	94,85	90,26	81,24	68,04
Cristalina	83,46	21,59	83,26	96,83	96,87	92,44	88,21	83,97	74,63	57,11
Cristianópolis	88,90	35,59	94,55	98,54	98,55	95,92	95,63	93,48	83,40	69,49
Crixás	81,52	25,44	87,27	97,78	96,00	94,62	87,89	77,74	65,34	44,11
Cromínia	83,79	28,95	88,05	98,91	97,34	95,36	92,37	86,71	73,57	53,10
Cumari	85,42	27,62	90,72	98,28	98,16	95,63	93,74	89,07	77,71	61,73
Damianópolis	71,94	11,97	72,98	97,60	97,06	88,03	78,92	63,91	43,35	24,65
Damolândia	82,89	32,26	88,83	97,64	98,45	94,01	91,72	80,74	68,14	49,57
Davinópolis	81,13	31,76	94,89	98,58	97,35	94,39	93,24	80,33	68,25	40,55
Diorama	81,77	40,00	92,17	99,00	96,97	96,21	91,15	82,99	67,19	40,48
Divinópolis de Goiás	71,72	15,77	76,96	95,54	95,41	87,66	74,27	59,63	44,05	28,33
Doverlândia	78,80	14,67	84,62	97,74	96,24	92,40	84,78	75,75	59,45	43,53
Edealina	82,19	37,76	94,19	98,90	98,93	95,56	90,54	81,39	65,92	45,02
Edéia	84,81	39,57	95,31	97,99	98,07	94,76	89,61	83,94	69,39	53,75
Estrela do Norte	79,26	29,13	88,40	96,91	96,43	93,94	85,41	72,98	58,69	43,91
Faina	76,95	23,55	81,10	97,78	96,12	92,74	85,07	70,31	54,67	37,87
Fazenda Nova	83,21	46,54	95,48	99,63	98,00	95,29	91,43	81,45	67,01	43,98
Firminópolis	84,28	34,43	93,34	98,33	98,98	96,70	91,34	85,05	74,61	51,14
Flores de Goiás	73,54	10,22	71,68	92,66	94,54	88,04	76,07	64,53	53,85	41,40
Formosa	84,19	23,53	83,86	96,96	97,48	94,47	90,11	83,70	68,50	54,09
Formoso	83,28	36,82	93,95	98,26	97,37	93,96	90,06	81,79	66,84	50,00
Goianápolis	81,25	28,76	84,16	97,82	96,23	91,78	86,98	78,77	61,35	43,62
Goianira	88,04	37,35	96,23	100,00	98,90	96,62	95,50	93,19	82,33	63,33
Goianésia	84,02	27,48	91,68	97,79	97,97	94,91	89,97	83,18	68,50	49,91
Goiânia	92,65	34,63	91,52	98,57	98,97	98,33	97,21	95,40	89,69	76,74
Goianira	84,46	24,02	82,60	96,77	97,63	95,27	92,25	84,04	68,94	52,06
Goiás	82,68	23,32	84,13	97,45	96,99	94,48	90,16	82,53	68,82	52,75
Goiatuba	87,26	46,02	93,80	97,87	97,60	96,08	93,37	88,16	76,54	61,58
Gouvelândia	82,33	31,76	91,50	96,99	96,88	92,63	87,80	80,26	68,29	51,68
Guapó	82,86	21,78	81,35	96,96	97,36	94,56	89,45	85,22	73,38	52,95

Tabela 21 - Taxa das pessoas alfabetizadas de 5 anos ou mais de idade, por grupos de idade, segundo os municípios - 2000

(continuação)

Municípios	Total	5 a 6 anos	7 a 10 anos	11 a 14 anos	15 a 19 anos	20 a 29 anos	30 a 39 anos	40 a 49 anos	50 a 59 anos	60 anos ou mais
Guaraíta	82,20	50,50	92,51	98,71	99,29	96,19	89,07	78,57	57,52	37,60
Guarani de Goiás	68,39	9,68	63,59	91,21	94,32	86,67	74,38	58,61	38,95	25,94
Guarinos	81,20	30,77	87,05	99,63	98,29	93,50	89,57	79,61	62,65	40,30
Heitorai	83,72	38,93	87,65	97,87	97,12	94,50	88,75	84,64	71,43	56,60
Hidrolândia	84,12	23,70	84,15	97,91	96,98	95,53	90,76	84,48	73,52	56,02
Hidrolina	83,44	21,23	88,51	97,83	99,25	95,76	93,24	85,42	74,31	49,79
Iaciara	75,83	19,32	78,13	95,09	94,57	90,56	79,65	67,88	50,60	37,84
Inaciolândia	76,68	21,11	89,86	98,48	96,43	88,25	79,79	67,91	58,11	43,00
Indiara	83,31	34,26	91,46	98,72	97,61	94,25	88,00	80,14	69,06	46,10
Inhumas	86,27	45,52	91,49	98,29	97,75	95,19	91,79	86,74	74,59	56,19
Ipameri	87,14	31,06	91,83	98,39	98,05	96,59	95,13	90,50	78,93	63,42
Iporá	86,06	41,73	94,86	98,59	98,39	96,94	94,13	87,61	72,77	50,29
Israelândia	81,30	15,38	83,70	98,30	97,46	93,42	88,33	86,05	68,24	47,87
Itaberaí	81,79	29,04	85,83	97,01	96,56	92,59	87,67	79,93	66,68	50,89
Itaguari	80,00	25,81	86,80	97,14	98,47	93,79	87,98	78,88	62,85	44,20
Itaguaru	84,81	41,67	94,99	97,92	97,92	96,04	89,26	84,44	65,15	55,79
Itajá	82,68	31,84	91,06	98,31	98,00	93,53	87,06	81,31	67,52	53,06
Itapaci	83,43	38,45	89,66	97,59	96,72	93,90	89,75	80,68	69,98	51,36
Itapirapuã	80,77	33,09	90,38	97,11	96,78	93,34	88,36	79,25	65,17	40,70
Itapuranga	81,74	42,92	91,78	98,01	97,36	95,08	89,77	79,60	61,62	40,51
Itarumã	82,26	24,43	84,86	97,64	95,79	93,48	89,36	82,34	65,54	51,88
Itauçu	84,49	51,54	96,47	98,51	97,52	94,48	91,91	82,89	69,52	51,11
Itumbiara	87,49	42,93	93,78	98,39	97,74	96,65	93,12	88,07	76,68	60,19
Ivolândia	79,71	15,00	91,51	98,67	97,23	94,03	89,07	82,11	65,59	40,59
Jandaia	86,01	39,13	94,87	97,93	99,28	96,00	93,45	84,89	76,29	59,60
Jaraguá	84,47	33,79	89,82	98,05	97,23	94,34	90,14	83,30	70,69	53,82
Jataí	87,21	33,54	88,46	97,63	97,80	96,70	93,49	87,95	78,86	60,20
Jaupaci	80,79	13,49	83,95	98,39	97,87	94,39	92,26	85,80	61,63	45,00
Jesúpolis	79,94	30,11	85,21	97,59	95,72	91,09	85,28	79,92	70,81	52,63
Joviânia	85,60	41,52	93,76	98,83	97,83	95,00	91,59	84,81	75,09	58,41
Jussara	82,46	29,69	85,70	97,30	96,93	94,05	90,53	81,37	65,40	47,51
Leopoldo de Bulhões	83,76	38,97	88,02	97,19	96,83	93,32	89,68	82,21	69,36	51,71
Luziânia	83,74	15,38	78,66	97,20	97,44	94,88	91,09	83,29	69,74	56,95
Mairipotaba	83,42	28,74	91,71	97,73	99,20	92,59	93,10	82,64	73,11	52,05
Mambaí	71,02	15,79	69,31	95,39	94,48	84,19	72,91	60,65	40,23	29,58
Mara Rosa	79,81	26,10	86,09	97,39	96,44	91,11	85,41	75,48	64,81	47,11
Marzagão	83,71	29,49	94,12	96,67	96,91	93,83	90,80	83,62	78,31	55,00
Matrinchã	79,78	23,84	84,26	98,18	96,46	91,87	83,61	75,70	58,06	33,57
Maurilândia	78,52	25,36	84,46	97,06	94,06	88,19	86,65	73,52	60,90	46,63
Mimoso de Goiás	71,71	12,39	66,35	97,50	97,35	90,63	76,42	66,67	43,66	31,18
Minaçu	84,32	33,20	88,83	97,45	97,57	94,96	90,10	81,78	64,43	44,62
Mineiros	84,98	25,61	89,24	98,02	97,47	95,24	90,82	86,75	73,37	55,72
Moiporá	83,64	32,50	90,41	97,81	97,70	96,35	93,33	85,55	76,06	49,09
Monte Alegre de Goiás	72,40	23,56	74,25	94,88	93,13	85,93	74,65	61,75	51,78	39,63
Montes Claros de Goiás	82,43	29,17	91,45	99,66	96,91	94,11	90,95	80,32	66,30	47,15
Montividiu	83,80	29,12	85,27	97,38	96,63	92,73	88,91	83,45	69,12	50,49
Montividiu do Norte	76,95	20,56	74,53	96,51	97,56	92,26	84,47	70,44	52,24	47,04
Morrinhos	86,66	31,28	91,01	98,41	98,43	96,80	94,57	88,69	78,77	59,53
Morro Agudo de Goiás	84,04	31,71	92,27	98,94	98,33	97,15	91,32	83,07	65,17	50,64
Mossâmedes	83,17	36,82	93,25	99,13	98,47	93,51	91,71	81,69	66,80	52,12

Tabela 21 - Taxa das pessoas alfabetizadas de 5 anos ou mais de idade, por grupos de idade, segundo os municípios - 2000

(continuação)

Municípios	Total	5 a 6 anos	7 a 10 anos	11 a 14 anos	15 a 19 anos	20 a 29 anos	30 a 39 anos	40 a 49 anos	50 a 59 anos	60 anos ou mais
Mozarlândia	81,32	25,62	82,26	97,14	96,61	92,88	86,97	77,20	65,54	49,06
Mundo Novo	77,96	23,28	79,55	97,16	96,52	89,48	82,36	71,46	58,66	45,44
Mutunópolis	77,60	18,13	82,74	96,30	95,11	86,87	85,74	79,00	61,62	44,15
Nazário	85,69	44,26	92,83	98,71	97,74	95,49	91,57	85,37	73,41	54,46
Nerópolis	85,46	31,29	91,78	97,88	97,27	95,30	91,39	83,90	71,32	52,75
Niquelândia	81,84	27,18	86,77	97,47	97,06	94,34	87,06	79,46	61,43	43,69
Nova América	81,73	42,42	93,25	96,07	99,06	95,98	89,06	79,32	61,38	46,61
Nova Aurora	84,55	36,96	88,07	99,15	97,84	95,44	95,56	86,52	72,43	52,30
Nova Crixás	74,79	16,77	69,41	91,68	93,00	85,51	79,78	73,16	56,35	43,35
Nova Glória	81,07	26,84	88,32	97,39	97,23	95,50	90,39	83,45	69,64	45,27
Nova Iguaçu de Goiás	82,74	42,31	90,10	96,93	97,28	94,61	91,06	80,43	73,49	40,46
Nova Roma	78,91	21,88	83,71	96,47	95,31	91,29	84,36	73,85	68,67	47,70
Nova Veneza	84,68	34,76	90,02	98,42	98,34	95,53	92,56	85,84	70,74	49,76
Novo Brasil	82,65	35,97	93,98	97,71	97,30	93,70	90,57	81,63	69,44	49,21
Novo Gama	83,06	15,02	75,51	95,63	97,01	94,09	89,78	82,92	70,36	54,92
Novo Planalto	80,08	21,85	84,67	95,83	95,51	92,59	84,14	72,84	64,19	45,15
Orizona	87,01	33,79	91,31	98,24	98,89	96,68	93,89	89,50	79,93	61,99
Ouro Verde de Goiás	84,14	36,16	94,85	97,90	96,75	94,88	92,13	83,87	69,57	50,40
Ouvidor	88,61	40,79	96,48	98,68	99,06	97,56	93,96	92,51	82,89	63,05
Padre Bernardo	78,93	21,22	82,24	95,93	95,57	91,82	84,81	73,77	60,21	46,75
Palestina de Goiás	81,00	25,64	85,97	98,87	97,82	94,97	89,15	76,90	64,08	43,46
Palmeiras de Goiás	86,01	41,93	92,83	98,03	98,40	95,59	93,24	85,69	74,24	56,53
Palmelo	82,40	22,50	80,13	98,16	100,00	94,39	89,94	84,56	73,66	61,42
Palminópolis	86,72	53,62	92,86	97,67	98,36	96,44	95,01	87,65	76,28	54,77
Panamá	80,82	45,28	90,32	96,39	96,63	92,08	87,44	78,66	65,70	56,04
Paranaiguara	82,57	29,67	92,89	99,23	98,23	94,07	90,61	84,72	73,10	47,24
Paraúna	81,71	20,94	83,33	97,05	96,02	93,59	88,69	81,87	68,55	50,71
Perolândia	81,62	24,29	83,47	97,59	97,43	91,63	87,89	80,38	63,40	51,88
Petrolina de Goiás	80,10	27,84	87,48	97,15	96,59	93,79	86,84	79,55	63,55	44,73
Pilar de Goiás	84,04	35,38	85,32	98,08	95,70	94,78	89,26	84,11	74,58	60,51
Piracanjuba	85,85	37,55	90,46	98,12	97,77	95,13	92,77	87,87	77,28	60,20
Piranhas	83,31	40,00	93,39	98,00	98,79	95,04	90,47	81,22	68,06	47,72
Pirenópolis	81,83	24,20	84,85	97,45	97,14	92,10	88,28	80,91	68,89	52,96
Pires do Rio	89,60	46,58	96,26	98,86	98,26	97,74	96,21	92,34	82,22	62,83
Planaltina	79,35	11,18	70,54	94,15	95,48	91,82	86,22	77,81	63,19	47,10
Pontalina	85,14	49,84	95,05	99,22	98,07	96,16	91,99	86,78	74,08	51,48
Porangatu	85,05	39,78	90,48	97,96	98,01	95,79	90,74	82,93	69,26	51,05
Porteirão	78,42	43,08	83,49	97,57	96,83	89,74	78,73	68,85	58,93	42,61
Portelândia	83,18	26,25	87,50	98,35	97,83	92,91	91,11	82,21	71,43	50,98
Posse	74,86	17,52	73,16	93,08	93,86	89,00	80,33	65,43	50,60	37,07
Professor Jamil	81,34	27,59	82,95	98,59	95,95	92,90	90,39	84,25	67,03	45,69
Quirinópolis	85,78	44,14	94,63	98,56	98,64	96,09	92,14	86,02	73,17	53,09
Rialma	87,22	39,86	93,11	97,34	98,09	96,55	94,38	89,02	73,93	60,07
Rianápolis	81,48	25,79	87,58	96,81	98,14	93,12	88,32	83,10	65,15	48,43
Rio Quente	90,48	38,16	97,55	97,80	97,84	95,84	95,69	89,76	83,89	66,94
Rio Verde	86,61	27,17	88,62	97,81	97,81	95,02	92,45	87,72	77,71	58,76
Rubiataba	84,57	28,72	92,71	98,62	98,04	95,58	92,49	85,92	70,50	52,71
Sanclerlândia	83,88	40,82	94,14	98,19	97,45	96,15	91,49	82,82	65,59	49,86
Santa Bárbara de Goiás	83,53	32,18	93,32	99,05	97,70	95,88	87,78	79,39	70,79	44,71
Santa Cruz de Goiás	86,28	46,43	92,13	98,34	95,95	93,82	91,85	83,92	77,96	67,65

**Tabela 21 - Taxa das pessoas alfabetizadas de 5 anos ou mais de idade,
por grupos de idade, segundo os municípios - 2000**

(conclusão)

Municípios	Total	5 a 6 anos	7 a 10 anos	11 a 14 anos	15 a 19 anos	20 a 29 anos	30 a 39 anos	40 a 49 anos	50 a 59 anos	60 anos ou mais
Santa Fé de Goiás	81,00	23,60	86,67	97,47	97,38	91,91	89,08	76,84	56,64	46,98
Santa Helena de Goiás	81,75	25,24	87,85	97,66	96,25	90,83	85,93	80,53	68,24	52,74
Santa Isabel	80,69	30,47	87,35	96,10	97,12	93,87	90,98	80,00	63,98	47,46
Santa Rita do Araguaia	83,10	26,89	88,31	98,53	98,04	95,33	89,35	82,84	68,82	51,32
Santa Rita do Novo Destino	75,44	16,94	76,95	94,14	95,91	90,51	79,49	66,05	55,81	44,54
Santa Rosa de Goiás	82,15	48,21	94,12	98,64	97,48	92,31	90,22	80,31	68,85	43,13
Santa Tereza de Goiás	82,23	29,38	85,08	96,78	97,45	94,82	89,94	78,92	66,93	50,12
Santa Terezinha de Goiás	80,16	22,18	84,50	96,66	96,56	93,15	87,74	78,15	60,06	44,48
Santo Antônio da Barra	74,60	26,11	78,57	95,27	94,89	86,27	77,98	68,93	56,88	35,76
Santo Antônio de Goiás	82,50	11,02	76,83	97,37	97,83	95,60	90,41	83,82	62,23	37,50
Santo Antônio do Descoberto	79,76	12,82	73,44	95,23	96,18	93,01	86,03	76,63	62,76	49,28
São Domingos	70,07	12,79	66,25	93,03	92,80	85,91	73,61	63,05	42,77	33,50
São Francisco de Goiás	79,70	22,22	83,13	97,52	96,84	93,61	84,88	78,88	67,48	44,73
São João D'Aliança	80,18	20,00	81,82	97,26	96,55	91,47	88,21	77,40	63,11	52,02
São João da Paraúna	84,52	20,63	86,36	99,35	98,48	95,40	92,05	86,69	73,75	55,76
São Luis de Montes Belos	86,23	38,61	94,09	98,52	98,84	97,28	94,36	87,82	75,42	50,53
São Luiz do Norte	77,91	21,77	81,88	95,15	95,97	92,76	85,55	71,15	52,54	39,70
São Miguel do Araguaia	80,66	26,98	85,96	97,17	96,44	92,17	86,20	75,15	63,93	46,79
São Miguel do Passa Quatro	88,38	44,26	93,10	99,30	98,89	96,63	93,12	90,38	78,91	53,15
São Patrício	81,45	25,35	86,21	99,32	98,84	96,53	90,32	79,90	65,52	42,35
São Simão	82,90	26,67	91,44	98,19	99,12	95,79	90,53	83,52	70,31	48,52
Senador Canedo	85,67	21,77	82,99	97,45	98,00	95,92	91,74	86,75	71,33	51,03
Serranópolis	81,40	25,10	84,30	95,47	95,30	92,91	90,58	81,74	69,14	51,66
Silvânia	86,23	39,89	92,88	98,06	97,53	95,28	93,18	87,76	73,14	55,22
Simolândia	73,12	16,60	76,49	97,26	95,61	88,50	75,00	57,77	41,58	27,49
Sítio D'Abadia	69,84	14,05	64,43	93,87	95,34	87,18	71,93	56,84	43,14	27,78
Taquaral de Goiás	82,70	36,24	90,87	98,23	95,92	92,26	91,49	83,37	73,57	55,39
Teresina de Goiás	70,22	13,95	72,76	96,67	94,48	83,29	72,24	62,74	48,37	26,58
Terezópolis de Goiás	78,20	14,90	71,67	94,23	95,78	92,77	86,35	74,56	56,62	44,54
Três Ranchos	88,00	38,02	94,69	99,52	99,59	95,66	94,70	91,09	82,89	62,41
Trindade	86,04	27,62	86,98	97,55	97,37	95,54	92,73	86,88	74,61	54,42
Trombas	80,78	28,35	82,52	97,61	98,42	94,07	90,82	74,64	64,71	46,97
Turvânia	83,09	26,42	87,43	97,46	97,69	95,79	91,37	86,23	71,33	51,09
Turvelândia	76,66	14,77	85,96	97,48	94,79	85,06	78,66	71,68	60,89	40,19
Uirapuru	76,27	18,49	80,86	97,92	97,07	88,98	82,66	76,28	54,91	37,50
Uruaçu	83,10	26,45	88,48	97,82	97,45	94,14	90,40	82,06	70,00	49,81
Uruana	84,69	32,58	90,49	98,64	97,59	94,15	90,09	85,27	72,78	54,28
Urutaí	87,63	56,57	96,65	98,56	99,35	97,33	95,68	87,70	77,49	57,27
Valparaíso de Goiás	88,10	23,11	80,78	97,01	97,68	96,14	93,96	89,92	82,46	71,04
Varjão	79,86	12,24	87,40	98,76	97,89	95,17	92,41	81,12	70,48	39,10
Vianópolis	85,13	27,48	90,44	98,47	98,39	94,19	90,94	84,52	74,03	56,05
Vicentinópolis	82,52	41,25	90,78	95,85	96,61	91,90	87,51	78,48	63,52	44,08
Vila Boa	72,43	16,67	71,04	95,28	94,33	87,18	73,38	59,71	53,93	29,12
Vila Propício	71,03	10,30	75,25	95,48	95,23	86,35	74,46	64,95	50,28	39,19

Fonte: IBGE.

Elaboração: SEPLAN-GO / SEPIN / Gerência de Estatísticas Socioeconômicas - 2003

**Tabela 22 - Analfabetos funcionais de 15 anos ou mais de idade,
segundo os municípios - 2000**

(continua)

Municípios	Analfabetos funcionais		Municípios	Analfabetos funcionais	
	Total	Taxa (%)		Total	Taxa (%)
ESTADODE GOIÁS	971 685	27,5	Buritópolis	1 086	49,7
Abadia de Goiás	1 081	31,8	Cabeceiras	1 706	37,7
Abadiânia	3 137	38,9	Cachoeira Alta	2 295	36,1
Acreúna	4 981	39,0	Cachoeira de Goiás	399	37,9
Adelândia	720	40,9	Cachoeira Dourada	2 323	37,7
Água Fria de Goiás	1 442	47,4	Caçu	2 792	35,9
Água Limpa	615	39,1	Caiapônia	4 125	39,2
Águas Lindas de Goiás	18 922	29,1	Caldas Novas	8 123	23,3
Alexânia	4 873	35,5	Caldazinha	679	32,7
Aloândia	650	39,9	Campestre de Goiás	798	36,3
Alto Horizonte	529	29,0	Campinaçu	1 204	46,1
Alto Paraíso de Goiás	1 159	29,4	Campinorte	2 621	38,5
Alvorada do Norte	2 017	40,0	Campo Alegre de Goiás	1 047	31,6
Amaralina	1 008	48,1	Campo Limpo de Goiás (1)	-	-
Americano do Brasil	1 340	37,3	Campos Belos	4 742	42,4
Amorinópolis	1 079	35,0	Campos Verdes	2 279	42,9
Anápolis	46 411	22,5	Carmo do Rio Verde	2 000	34,3
Anhanguera	172	25,9	Castelândia	1 193	43,1
Anicuns	4 777	35,0	Catalão	10 268	21,5
Aparecida de Goiânia	53 686	23,5	Caturai	1 329	42,7
Aparecida do Rio Doce	609	35,6	Cavalcante	3 448	63,4
Aporé	963	39,6	Ceres	4 460	27,3
Araçu	1 167	39,0	Cezarina	1 645	35,4
Aragarças	3 320	28,3	Chapadão do Céu	536	21,6
Aragoiânia	1 575	34,6	Cidade Ocidental	5 236	19,4
Araguapaz	2 121	41,5	Cocalzinho de Goiás	4 069	41,1
Arenópolis	1 219	41,7	Colinas do Sul	1 133	48,4
Aruanã	1 320	38,3	Córrego do Ouro	664	30,8
Aurilândia	1 141	35,9	Corumbá de Goiás	3 004	44,5
Avelinópolis	681	36,9	Corumbaliba	1 606	33,0
Baliza	774	48,1	Cristalina	7 313	32,3
Barro Alto	1 942	44,6	Cristianópolis	608	28,4
Bela Vista de Goiás	4 845	34,8	Crixás	3 819	36,7
Bom Jardim de Goiás	2 117	35,8	Cromínia	882	32,4
Bom Jesus de Goiás	4 413	38,3	Cumari	623	26,8
Bonfinópolis	1 240	33,2	Damianópolis	1 028	45,2
Bonópolis	842	47,9	Damolândia	735	38,7
Brazabranes	648	33,3	Davinópolis	653	41,1
Britânia	1 470	39,4	Diorama	705	38,2
Buriti Alegre	2 248	34,7	Divinópolis de Goiás	1 597	46,5
Buriti de Goiás	718	37,2	Doverlândia	2 513	41,7
			Edealina	972	34,5

Tabela 22 - Analfabetos funcionais de 15 anos ou mais de idade, segundo os municípios - 2000

(continuação)

Municípios	Analfabetos funcionais		Municípios	Analfabetos funcionais	
	Total	Taxa (%)		Total	Taxa (%)
Edéia	2 781	37,6	Ivolândia	907	40,3
Estrela do Norte	878	36,8	Jandaia	1 613	34,6
Faina	2 287	42,2	Jaraguá	8 444	35,8
Fazenda Nova	1 896	36,6	Jataí	14 610	27,1
Firminópolis	2 318	31,1	Jaupaci	855	37,9
Flores de Goiás	2 382	50,3	Jesúpolis	554	37,2
Formosa	15 347	29,1	Joviânia	1 765	35,1
Formoso	1 357	34,0	Jussara	5 267	36,4
Gameleira de Goiás (1)	-	-	Lagoa Santa (1)	-	-
Goianápolis	2 739	37,4	Leopoldo de Bulhões	2 150	39,2
Goianira	1 115	29,3	Luziânia	26 173	28,5
Goianésia	11 931	34,4	Mairipotaba	588	32,7
Goiânia	119 919	14,8	Mambaí	1 477	47,8
Goianira	3 647	28,2	Mara Rosa	3 275	38,9
Goiás	6 811	34,5	Marzagão	480	35,3
Goiatuba	6 732	29,4	Matrinchã	1 287	41,0
Gouvelândia	1 261	43,0	Maurilândia	2 540	41,4
Guapó	3 597	37,1	Mimoso de Goiás	953	48,8
Guaraíta	773	37,9	Minaçu	7 910	34,3
Guarani de Goiás	1 501	47,4	Mineiros	9 011	32,9
Guarinos	900	43,4	Moiporá	501	33,6
Heitorai	816	33,0	Monte Alegre de Goiás	2 278	51,7
Hidrolândia	2 787	30,0	Montes Claros de Goiás	2 086	36,2
Hidrolina	1 039	32,0	Montividiu	1 802	34,2
Iaciara	3 243	44,1	Montividiu do Norte	1 151	45,3
Inaciolândia	1 689	45,7	Morrinhos	7 886	29,2
Indiara	3 203	39,4	Morro Agudo de Goiás	645	35,5
Inhumas	9 592	29,9	Mossâmedes	1 607	38,1
Ipameri	5 080	30,6	Mozarlândia	2 855	36,4
Ipiranga de Goiás (1)	-	-	Mundo Novo	2 910	51,0
Iporá	7 370	32,2	Mutunópolis	1 080	38,8
Israelândia	842	38,6	Nazário	1 509	31,5
Itaberaí	6 969	34,8	Nerópolis	4 066	31,2
Itaguari	1 186	36,4	Niquelândia	9 775	36,9
Itaguaru	1 507	35,9	Nova América	595	37,4
Itajá	1 708	36,8	Nova Aurora	421	27,7
Itapaci	3 487	35,6	Nova Crixás	3 820	50,4
Itapirapuã	2 943	37,9	Nova Glória	2 510	38,2
Itapuranga	7 133	36,5	Nova Iguaçu de Goiás	938	47,8
Itarumã	1 280	33,5	Nova Roma	1 091	43,5
Itauçu	2 035	33,3	Nova Veneza	1 596	34,0
Itumbiara	17 213	28,6	Novo Brasil	1 152	37,3

**Tabela 22 - Analfabetos funcionais de 15 anos ou mais de idade,
segundo os municípios - 2000**

(conclusão)

Municípios	Analfabetos funcionais		Municípios	Analfabetos funcionais	
	Total	Taxa (%)		Total	Taxa (%)
Novo Gama	12 540	26,5	Santa Rita do Novo Destino	947	45,9
Novo Planalto	978	41,7	Santa Rosa de Goiás	1 148	44,0
Orizona	3 169	33,4	Santa Tereza de Goiás	1 146	33,5
Ouro Verde de Goiás	1 143	36,7	Santa Terezinha de Goiás	3 092	36,8
Ouvidor	831	25,7	Santo Antônio da Barra	1 268	45,1
Padre Bernardo	5 716	40,9	Santo Antônio de Goiás	567	26,2
Palestina de Goiás	989	41,7	Santo Antônio do Descoberto	10 341	31,5
Palmeiras de Goiás	3 894	29,8	São Domingos	3 800	59,0
Palmelo	446	25,9	São Francisco de Goiás	1 460	34,4
Palminópolis	770	29,5	São João D'Aliança	1 940	44,2
Panamá	809	39,8	São João da Paraúna	536	35,7
Paranaiguara	2 531	42,2	São Luis de Montes Belos	5 402	27,9
Paraúna	2 984	38,5	São Luiz do Norte	1 199	41,1
Perolândia	797	42,6	São Miguel do Araguaia	6 404	40,0
Petrolina de Goiás	2 842	37,2	São Miguel do Passa Quatro	705	28,1
Pilar de Goiás	1 104	45,7	São Patrício	480	35,6
Piracanjuba	5 699	32,3	São Simão	3 496	35,4
Piranhas	3 389	38,0	Senador Canedo	10 646	30,4
Pirenópolis	5 382	35,9	Serranópolis	1 685	36,4
Pires do Rio	5 097	26,4	Silvânia	4 755	32,4
Planaltina	16 058	34,6	Simolândia	2 051	50,9
Pontalina	4 060	33,1	Sítio D'Abadia	842	48,6
Porangatu	9 002	32,6	Taquaral de Goiás	1 109	41,7
Porteirão	704	36,5	Teresina de Goiás	659	41,8
Portelândia	1 061	41,9	Terezópolis de Goiás	1 287	36,9
Posse	7 275	43,5	Três Ranchos	523	25,3
Professor Jamil	808	33,0	Trindade	16 368	28,7
Quirinópolis	8 687	32,3	Trombas	949	38,9
Rialma	2 160	29,3	Turvânia	1 221	32,4
Rianópolis	1 152	36,6	Turvelândia	1 083	44,8
Rio Quente	319	21,4	Uirapuru	871	42,3
Rio Verde	22 811	27,5	Uruaçu	7 977	33,9
Rubiataba	4 215	32,3	Uruana	3 311	32,6
Sanclerlândia	1 891	34,7	Urutaí	661	28,3
Santa Bárbara de Goiás	1 219	35,3	Valparaíso de Goiás	12 407	19,8
Santa Cruz de Goiás	935	36,4	Varjão	1 021	39,6
Santa Fé de Goiás	1 184	41,3	Vianópolis	2 519	31,5
Santa Helena de Goiás	9 035	36,5	Vicentinópolis	1 492	35,4
Santa Isabel	958	36,3	Vila Boa	1 037	51,1
Santa Rita do Araguaia	1 377	38,5	Vila Propício	1 601	53,5

Fonte: MEC / INEP

Elaboração: SEPLAN-GO / SEPIN / Gerência de Estatísticas Socioeconômicas - 2003

Nota: São considerados analfabetos funcionais as pessoas com menos de 4 anos de estudo (séries concluídas).

(1) Município instalado em 1º de janeiro de 2001

Tabela 23 - População residente de 10 anos ou mais de idade, alfabetizada e taxa de alfabetização, segundo os municípios - 1991 e 2000

(continua)

Municípios	1991			2000		
	Total	Alfabetizada	Taxa de alfabetização (%)	Total	Alfabetizada	Taxa de alfabetização (%)
ESTADO DE GOIÁS	3 110 434	2 575 908	82,82	4 033 691	3 598 044	89,20
Abadia de Goiás	-	-	-	3 913	3 491	89,22
Abadiânia	7 378	5 642	76,47	9 106	7 662	84,14
Acreúna	10 862	8 373	77,09	14 710	12 243	83,23
Adelândia	1 816	1 371	75,50	2 006	1 623	80,91
Água Fria de Goiás	2 934	2 029	69,15	3 542	2 845	80,32
Água Limpa	1 540	1 227	79,68	1 784	1 547	86,72
Águas Lindas de Goiás	-	-	-	75 255	66 305	88,11
Alexânia	12 531	9 103	72,64	15 756	13 287	84,33
Aloândia	1 612	1 303	80,83	1 795	1 487	82,84
Alto Horizonte	-	-	-	2 073	1 785	86,11
Alto Paraíso de Goiás	3 003	2 153	71,69	4 743	4 099	86,42
Alvorada do Norte	5 413	3 601	66,53	5 983	4 817	80,51
Amaralina	-	-	-	2 444	1 947	79,66
Americano do Brasil	3 825	2 872	75,08	4 089	3 402	83,20
Amorinópolis	3 510	2 707	77,12	3 490	2 907	83,30
Anápolis	188 245	164 713	87,50	234 488	215 775	92,02
Anhanguera	692	603	87,14	750	685	91,33
Anicuns	14 211	11 146	78,43	15 472	13 269	85,76
Aparecida de Goiânia	132 143	112 618	85,22	263 359	242 579	92,11
Aparecida do Rio Doce	-	-	-	1 933	1 627	84,17
Aporé	3 709	2 961	79,83	2 790	2 384	85,45
Araçu	2 924	2 188	74,83	3 425	2 791	81,49
Aragarças	10 632	8 829	83,04	13 409	11 832	88,24
Aragoiânia	3 845	2 981	77,53	5 190	4 432	85,39
Araguapaz	5 505	3 733	67,81	5 918	4 652	78,61
Arenópolis	3 242	2 535	78,19	3 300	2 694	81,64
Aruanã	3 577	2 542	71,07	3 968	3 314	83,52
Aurilândia	3 414	2 749	80,52	3 609	3 042	84,29
Avelinópolis	1 820	1 310	71,98	2 108	1 746	82,83
Baliza	3 062	2 287	74,69	1 855	1 474	79,46
Barro Alto	7 537	5 429	72,03	5 027	3 980	79,17
Bela Vista de Goiás	13 648	10 925	80,05	15 792	13 848	87,69
Bom Jardim de Goiás	6 320	5 006	79,21	6 631	5 612	84,63
Bom Jesus de Goiás	10 903	8 691	79,71	13 070	11 025	84,35
Bonfinópolis	2 550	1 887	74,00	4 289	3 668	85,52
Bonópolis	-	-	-	2 016	1 644	81,55
Brazabrantes	1 792	1 369	76,40	2 268	1 954	86,16
Britânia	3 516	2 443	69,48	4 288	3 569	83,23
Buriti Alegre	7 142	5 614	78,61	7 270	6 210	85,42
Buriti de Goiás	-	-	-	2 205	1 914	86,80

Tabela 23 - População residente de 10 anos ou mais de idade, alfabetizada e taxa de alfabetização, segundo os municípios - 1991 e 2000

(continuação)

Municípios	1991			2000		
	Total	Alfabetizada	Taxa de alfabetização (%)	Total	Alfabetizada	Taxa de alfabetização (%)
Buritinópolis	-	-	-	2 629	1 889	71,85
Cabeceiras	4 771	3 648	76,46	5 295	4 458	84,19
Cachoeira Alta	6 833	5 340	78,15	7 167	6 049	84,40
Cachoeira de Goiás	1 115	845	75,78	1 207	994	82,35
Cachoeira Dourada	6 598	4 828	73,17	7 040	5 817	82,63
Caçu	8 858	7 402	83,56	8 825	7 659	86,79
Caiapônia	10 994	8 260	75,13	11 991	9 881	82,40
Caldas Novas	18 761	16 639	88,69	39 783	36 793	92,48
Caldazinha	-	-	-	2 345	2 058	87,76
Campestre de Goiás	1 794	1 296	72,24	2 522	2 044	81,05
Campinaçu	3 399	2 456	72,26	2 992	2 410	80,55
Campinorte	6 363	5 116	80,40	7 842	6 574	83,83
Campo Alegre de Goiás	3 532	2 924	82,79	3 710	3 317	89,41
Campo Limpo de Goiás (1)	-	-	-	-	-	-
Campos Belos	10 663	7 530	70,62	13 409	11 047	82,38
Campos Verdes	12 106	8 424	69,59	6 285	5 135	81,70
Carmo do Rio Verde	8 148	6 293	77,23	6 552	5 513	84,14
Castelândia	-	-	-	3 159	2 527	79,99
Catalão	42 901	37 425	87,24	53 772	49 501	92,06
Caturai	3 217	2 435	75,69	3 558	2 962	83,25
Cavalcante	5 551	2 833	51,04	6 656	4 109	61,73
Ceres	18 122	15 268	84,25	18 487	16 519	89,35
Cezarina	4 484	3 546	79,08	5 282	4 606	87,20
Chapadão do Céu	-	-	-	2 896	2 755	95,13
Cidade Ocidental	-	-	-	31 102	29 191	93,86
Cocalzinho de Goiás	-	-	-	11 507	9 470	82,30
Colinas do Sul	2 486	1 837	73,89	2 819	2 330	82,65
Córrego do Ouro	2 585	2 081	80,50	2 467	2 111	85,57
Corumbá de Goiás	14 937	11 024	73,80	7 820	6 410	81,97
Corumbáiba	4 398	3 619	82,29	5 457	4 950	90,71
Cristalina	18 818	15 516	82,45	26 290	23 028	87,59
Cristianópolis	1 909	1 583	82,92	2 410	2 200	91,29
Crixás	17 004	12 785	75,19	11 898	9 992	83,98
Cromínia	2 705	2 159	79,82	3 068	2 633	85,82
Cumari	2 356	1 981	84,08	2 606	2 282	87,57
Damianópolis	2 670	1 730	64,79	2 676	2 024	75,64
Damolândia	2 065	1 664	80,58	2 166	1 839	84,90
Davinópolis	1 724	1 388	80,51	1 763	1 460	82,81
Diorama	2 088	1 638	78,45	2 081	1 737	83,47
Divinópolis de Goiás	3 724	2 440	65,52	4 138	3 095	74,79
Doverlândia	7 652	5 539	72,39	6 920	5 679	82,07
Edelina	3 191	2 468	77,34	3 141	2 624	83,54

Tabela 23 - População residente de 10 anos ou mais de idade, alfabetizada e taxa de alfabetização, segundo os municípios - 1991 e 2000

(continuação)

Municípios	1991			2000		
	Total	Alfabetizada	Taxa de alfabetização (%)	Total	Alfabetizada	Taxa de alfabetização (%)
Edéia	7 110	5 769	81,14	8 312	7 188	86,48
Estrela do Norte	2 615	2 056	78,62	2 777	2 252	81,09
Faina	6 162	4 397	71,36	6 133	4 869	79,39
Fazenda Nova	5 622	4 338	77,16	5 868	4 934	84,08
Firminópolis	7 845	6 442	82,12	8 328	7 144	85,78
Flores de Goiás	3 471	1 897	54,65	5 670	4 436	78,24
Formosa	46 422	37 927	81,70	61 595	54 199	87,99
Formoso	4 736	3 795	80,13	4 552	3 862	84,84
Gameleira de Goiás (1)	-	-	-	-	-	-
Goianápolis	8 143	5 675	69,69	8 421	7 095	84,25
Goianira	4 360	3 658	83,90	4 235	3 797	89,66
Goianésia	33 828	27 211	80,44	39 788	34 333	86,29
Goiânia	732 913	675 284	92,14	911 064	867 412	95,21
Goianira	9 881	7 899	79,94	14 848	13 079	88,09
Goiás	21 615	16 644	77,00	22 451	19 169	85,38
Goiatuba	25 630	20 628	80,48	25 729	22 837	88,76
Gouvelândia	3 238	2 300	71,03	3 344	2 814	84,15
Guapó	9 102	7 378	81,06	11 036	9 554	86,57
Guaraíta	-	-	-	2 330	1 931	82,88
Guarani de Goiás	4 024	2 236	55,57	3 726	2 690	72,20
Guarinos	2 791	2 090	74,88	2 401	2 000	83,30
Heitorai	2 374	1 856	78,18	2 824	2 424	85,84
Hidrolândia	8 004	6 364	79,51	10 654	9 274	87,05
Hidrolina	3 941	3 083	78,23	3 715	3 206	86,30
Iaciara	6 947	4 630	66,65	8 731	6 939	79,48
Inaciolândia	-	-	-	4 265	3 348	78,50
Indiara	7 581	5 810	76,64	9 386	8 024	85,49
Inhumas	30 214	24 661	81,62	36 338	31 916	87,83
Ipameri	16 636	13 811	83,02	18 689	16 721	89,47
Ipiranga de Goiás (1)	-	-	-	-	-	-
Iporá	23 525	19 445	82,66	26 049	22 790	87,49
Israelândia	2 653	2 037	76,78	2 462	2 081	84,52
Itaberaí	19 380	15 171	78,28	22 819	19 219	84,22
Itaguari	3 239	2 468	76,20	3 681	3 022	82,10
Itaguaru	4 976	3 777	75,90	4 808	4 137	86,04
Itajá	4 734	3 492	73,76	5 308	4 491	84,61
Itapaci	9 916	7 853	79,20	11 231	9 594	85,42
Itapirapuã	7 079	5 065	71,55	8 879	7 326	82,51
Itapuranga	24 623	18 785	76,29	22 295	18 483	82,90
Itarumã	4 418	3 216	72,79	4 373	3 729	85,27
Itauçu	6 794	5 427	79,88	6 937	5 905	85,12
Itumbiara	63 335	52 601	83,05	67 744	60 272	88,97

Tabela 23 - População residente de 10 anos ou mais de idade, alfabetizada e taxa de alfabetização, segundo os municípios - 1991 e 2000

(continuação)

Municípios	1991			2000		
	Total	Alfabetizada	Taxa de alfabetização (%)	Total	Alfabetizada	Taxa de alfabetização (%)
Ivolândia	2 455	2 001	81,51	2 527	2 063	81,64
Jandaia	5 180	4 021	77,63	5 228	4 574	87,49
Jaraguá	22 010	16 974	77,12	26 877	23 283	86,63
Jataí	51 033	42 303	82,89	61 349	55 062	89,75
Jaupaci	2 432	1 790	73,60	2 562	2 156	84,15
Jesópolis	-	-	-	1 694	1 399	82,59
Joviânia	5 229	4 306	82,35	5 643	4 923	87,24
Jussara	16 254	12 982	79,87	16 455	13 975	84,93
Lagoa Santa (1)	-	-	-	-	-	-
Leopoldo de Bulhões	5 748	4 513	78,51	6 273	5 374	85,67
Luziânia	151 225	127 629	84,40	106 351	94 832	89,17
Mairipotaba	2 069	1 676	81,01	2 024	1 727	85,33
Mambaí	4 963	2 942	59,28	3 751	2 815	75,05
Mara Rosa	16 403	11 917	72,65	9 646	7 941	82,32
Marzagão	1 096	861	78,56	1 543	1 323	85,74
Matrinchã	2 891	2 089	72,26	3 668	3 023	82,42
Maurilândia	5 587	4 088	73,17	7 079	5 774	81,57
Mimoso de Goiás	2 813	1 846	65,62	2 243	1 690	75,35
Minaçu	24 429	19 551	80,03	26 724	23 231	86,93
Mineiros	23 800	19 836	83,34	31 385	27 626	88,02
Moiporá	1 796	1 436	79,96	1 663	1 425	85,69
Monte Alegre de Goiás	5 551	2 982	53,72	5 299	4 015	75,77
Montes Claros de Goiás	6 632	5 000	75,39	6 509	5 498	84,47
Montividiu	4 240	3 290	77,59	6 129	5 343	87,18
Montividiu do Norte	-	-	-	2 966	2 400	80,92
Morrinhos	26 133	21 711	83,08	30 539	27 161	88,94
Morro Agudo de Goiás	2 018	1 473	72,99	2 043	1 751	85,71
Mossâmedes	6 982	5 369	76,90	4 796	4 059	84,63
Mozarlândia	7 634	5 707	74,76	9 037	7 611	84,22
Mundo Novo	4 124	2 795	67,77	6 551	5 312	81,09
Mutunópolis	3 094	2 360	76,28	3 197	2 571	80,42
Nazário	4 933	4 084	82,79	5 481	4 771	87,05
Nerópolis	10 070	8 141	80,84	14 966	13 127	87,71
Niquelândia	30 049	22 387	74,50	30 871	26 053	84,39
Nova América	1 610	1 351	83,91	1 811	1 493	82,44
Nova Aurora	1 514	1 313	86,72	1 669	1 433	85,86
Nova Crixás	8 156	5 361	65,73	8 815	6 936	78,68
Nova Glória	6 867	5 393	78,54	7 405	6 147	83,01
Nova Iguaçu de Goiás	-	-	-	2 239	1 887	84,28
Nova Roma	3 383	2 245	66,36	2 979	2 439	81,87
Nova Veneza	4 000	3 164	79,10	5 320	4 600	86,47
Novo Brasil	3 754	2 974	79,22	3 517	2 950	83,88

Tabela 23 - População residente de 10 anos ou mais de idade, alfabetizada e taxa de alfabetização, segundo os municípios - 1991 e 2000

(continuação)

Municípios	1991			2000		
	Total	Alfabetizada	Taxa de alfabetização (%)	Total	Alfabetizada	Taxa de alfabetização (%)
Novo Gama	-	-	-	55 122	49 064	89,01
Novo Planalto	3 252	2 542	78,17	2 751	2 270	82,52
Orizona	9 882	8 301	84,00	10 691	9 555	89,37
Ouro Verde de Goiás	3 379	2 575	76,21	3 542	3 041	85,86
Ouvidor	3 021	2 645	87,55	3 608	3 255	90,22
Padre Bernardo	12 059	8 873	73,58	16 401	13 543	82,57
Palestina de Goiás	2 473	1 831	74,04	2 698	2 244	83,17
Palmeiras de Goiás	13 210	10 575	80,05	14 778	12 955	87,66
Palmelo	1 698	1 374	80,92	1 923	1 641	85,34
Palminópolis	2 891	2 279	78,83	2 931	2 576	87,89
Panamá	2 028	1 580	77,91	2 282	1 869	81,90
Paranaiguara	5 941	4 612	77,63	6 831	5 761	84,34
Paraúna	7 646	5 897	77,13	8 794	7 473	84,98
Perolândia	-	-	-	2 170	1 853	85,39
Petrolina de Goiás	8 556	6 484	75,78	8 642	7 090	82,04
Pilar de Goiás	3 696	2 693	72,86	2 735	2 367	86,54
Piracanjuba	20 322	16 959	83,45	19 657	17 230	87,65
Piranhas	10 028	7 580	75,59	10 120	8 578	84,76
Pirenópolis	19 442	14 028	72,15	17 138	14 469	84,43
Pires do Rio	17 681	15 230	86,14	21 873	19 906	91,01
Planaltina	28 807	21 991	76,34	54 321	46 490	85,58
Pontalina	12 380	9 823	79,35	13 711	11 813	86,16
Porangatu	31 214	25 114	80,46	31 943	27 785	86,98
Porteirão	-	-	-	2 225	1 789	80,40
Portelândia	2 281	1 704	74,70	2 921	2 520	86,27
Posse	17 069	11 418	66,89	19 913	15 723	78,96
Professor Jamil	-	-	-	2 781	2 327	83,67
Quirinópolis	27 211	22 562	82,91	30 350	26 432	87,09
Rialma	7 066	5 970	84,49	8 327	7 435	89,29
Rianópolis	3 320	2 634	79,34	3 563	2 982	83,69
Rio Quente	663	561	84,62	1 702	1 571	92,30
Rio Verde	74 231	59 971	80,79	94 781	84 873	89,55
Rubiataba	13 297	10 974	82,53	14 844	12 873	86,72
Sanclerlândia	5 735	4 381	76,39	6 222	5 307	85,29
Santa Bárbara de Goiás	3 026	2 302	76,07	3 992	3 415	85,55
Santa Cruz de Goiás	2 533	2 014	79,51	2 875	2 517	87,55
Santa Fé de Goiás	2 723	1 896	69,63	3 264	2 731	83,67
Santa Helena de Goiás	25 491	19 884	78,00	28 299	23 782	84,04
Santa Isabel	3 105	2 542	81,87	2 975	2 455	82,52
Santa Rita do Araguaia	3 525	2 809	79,69	4 085	3 510	85,92
Santa Rita do Novo Destino	-	-	-	2 416	1 905	78,85
Santa Rosa de Goiás	3 136	2 406	76,72	2 979	2 464	82,71

Tabela 23 - População residente de 10 anos ou mais de idade, alfabetizada e taxa de alfabetização, segundo os municípios - 1991 e 2000

(conclusão)

Municípios	1991			2000		
	Total	Alfabetizada	Taxa de alfabetização (%)	Total	Alfabetizada	Taxa de alfabetização (%)
Santa Tereza de Goiás	3 894	2 998	76,99	3 859	3 268	84,69
Santa Terezinha de Goiás	12 443	9 837	79,06	9 742	8 086	83,00
Santo Antônio da Barra	-	-	-	3 238	2 496	77,08
Santo Antônio de Goiás	-	-	-	2 483	2 153	86,71
Santo Antônio do Descoberto	25 424	19 717	77,55	38 444	32 954	85,72
São Domingos	7 462	4 586	61,46	7 626	5 642	73,98
São Francisco de Goiás	6 254	4 470	71,47	4 858	4 000	82,34
São João D'Aliança	3 707	2 752	74,24	5 158	4 334	84,02
São João da Paraúna	1 500	1 129	75,27	1 686	1 468	87,07
São Luis de Montes Belos	20 071	16 725	83,33	21 829	19 193	87,92
São Luiz do Norte	3 125	2 159	69,09	3 333	2 682	80,47
São Miguel do Araguaia	14 855	11 410	76,81	18 420	15 310	83,12
São Miguel do Passa Quatro	2 165	1 801	83,19	2 862	2 577	90,04
São Patrício	-	-	-	1 523	1 279	83,98
São Simão	8 939	6 987	78,16	11 059	9 409	85,08
Senador Canedo	17 219	13 307	77,28	40 953	36 875	90,04
Serranópolis	6 079	4 685	77,07	5 206	4 378	84,10
Silvânia	14 180	11 954	84,30	16 577	14 582	87,97
Simolândia	3 983	2 376	59,65	4 884	3 717	76,11
Sítio D'Abadia	1 910	1 116	58,43	2 111	1 570	74,37
Taquaral de Goiás	3 256	2 431	74,66	2 997	2 536	84,62
Teresina de Goiás	968	655	67,67	1 949	1 447	74,24
Terezópolis de Goiás	-	-	-	4 011	3 305	82,40
Três Ranchos	1 800	1 492	82,89	2 324	2 097	90,23
Trindade	41 876	34 579	82,57	65 152	58 074	89,14
Trombas	4 926	3 629	73,67	2 780	2 313	83,20
Turvânia	4 299	3 266	75,97	4 253	3 637	85,52
Turvelândia	1 826	1 324	72,51	2 809	2 236	79,60
Uirapuru	-	-	-	2 415	1 923	79,63
Uruaçu	25 945	20 404	78,64	27 185	23 299	85,71
Uruana	10 893	8 560	78,58	11 505	9 972	86,68
Urutaí	2 293	1 839	80,20	2 599	2 295	88,30
Valparaíso de Goiás	-	-	-	72 471	67 453	93,08
Varjão	2 692	1 908	70,88	2 878	2 389	83,01
Vianópolis	7 104	5 789	81,49	9 087	7 964	87,64
Vicentinópolis	3 919	3 072	78,39	4 819	4 054	84,13
Vila Boa	-	-	-	2 459	1 899	77,23
Vila Propício	-	-	-	3 499	2 631	75,19

Fonte: IBGE

Elaboração: SEPLAN-GO / SEPIN / Gerência de Estatísticas Socioeconômicas - 2003

(1) Município instalado em 1º de janeiro de 2001

Tabela 24 - Ranking dos cinquenta maiores municípios em alfabetização das pessoas de 10 anos ou mais de idade - 1991 e 2000

Municípios	2000		1991	
	Taxa de alfabetização (%)	Ranking	Taxa de alfabetização (%)	Ranking
ESTADO DE GOIÁS	89,20	-	82,82	-
Goiânia	95,21	1º	92,14	1º
Chapadão do Céu (1)	95,13	2º	-	-
Cidade Ocidental (1)	93,86	3º	-	-
Valparaíso de Goiás (2)	93,08	4º	-	-
Caldas Novas	92,48	5º	88,69	2º
Rio Quente	92,30	6º	84,62	10º
Aparecida de Goiânia	92,11	7º	85,22	9º
Catalão	92,06	8º	87,24	5º
Anápolis	92,02	9º	87,50	4º
Anhanguera	91,33	10º	87,14	6º
Cristianópolis	91,29	11º	82,92	28º
Pires do Rio	91,01	12º	86,14	8º
Corumbáiba	90,71	13º	82,29	39º
Três Ranchos	90,23	14º	82,89	31º
Ouvidor	90,22	15º	87,55	3º
Senador Canedo	90,04	16º	77,28	111º
São Miguel do Passa Quatro	90,04	17º	83,19	23º
Jataí	89,75	18º	82,89	30º
Goianira	89,66	19º	83,90	18º
Rio Verde	89,55	20º	80,79	52º
Ipameri	89,47	21º	83,02	27º
Campo Alegre de Goiás	89,41	22º	82,79	33º
Orizona	89,37	23º	84,00	16º
Ceres	89,35	24º	84,25	14º
Rialma	89,29	25º	84,49	11º
Abadia de Goiás (2)	89,22	26º	-	-
Luziânia	89,17	27º	84,40	12º
Trindade	89,14	28º	82,57	35º
Novo Gama (2)	89,01	29º	-	-
Itumbiara	88,97	30º	83,05	25º
Morrinhos	88,94	31º	83,08	24º
Goiatuba	88,76	32º	80,48	57º
Urutaí	88,30	33º	80,20	61º
Aragarças	88,24	34º	83,04	26º
Águas Lindas de Goiás (2)	88,11	35º	-	-
Goianira	88,09	36º	79,94	67º
Mineiros	88,02	37º	83,34	21º
Formosa	87,99	38º	81,70	42º
Silvânia	87,97	39º	84,30	13º
São Luís de Montes Belos	87,92	40º	83,33	22º
Palminópolis	87,89	41º	78,83	85º
Inhumas	87,83	42º	81,62	43º
Caldazinha (1)	87,76	43º	-	-
Nerópolis	87,71	44º	80,84	50º
Bela Vista de Goiás	87,69	45º	80,05	64º
Palmeiras de Goiás	87,66	46º	80,05	63º
Piracanjuba	87,65	47º	83,45	20º
Vianópolis	87,64	48º	81,49	45º
Cristalina	87,59	49º	82,45	37º
Cumari	87,57	50º	84,08	15º

Fonte: IBGE

Elaboração: SEPLAN-GO / SEPIN / Gerência de Estatísticas Socioeconômicas - 2003

(1) Município instalado em 1º/01/1993

(2) Município instalado em 1º/01/1997

Tabela 25 - Ranking das unidades da federação em analfabetismo das pessoas de 15 anos ou mais de idade - 1996,1998,2001 e 2002

Unidades da federação	2002		2001		1998		1996	
	Taxa de analfabetismo (%)	Ran-king	Taxa de analfabetismo (%)	Ran-king	Taxa de analfabetismo (%)	Ran-king	Taxa de analfabetismo (%)	Ran-king
Brasil	11,84	-	12,40	-	13,80	-	14,70	-
Alagoas	31,18	1º	30,60	1º	34,70	1º	36,20	1º
Paraíba	27,11	2º	27,20	3º	28,70	5º	31,40	4º
Maranhão	22,90	3º	23,40	6º	29,60	4º	33,10	3º
Rio Grande do Norte	22,68	4º	24,20	5º	26,60	6º	28,40	6º
Ceará	22,66	5º	24,80	4º	29,60	3º	31,00	5º
Bahia	21,72	6º	22,90	7º	24,90	7º	24,50	9º
Pernambuco	21,52	7º	22,00	8º	24,40	8º	26,20	7º
Piauí	21,52	8º	29,40	2º	34,20	2º	34,40	2º
Sergipe	20,25	9º	21,40	9º	24,00	9º	25,10	8º
Tocantins	18,11	10º	18,50	10º	22,00	10º	21,20	10º
Acre	12,98	11º	16,70	11º	14,40	11º	17,70	11º
Roraima	12,13	12º	11,50	15º	8,30	21º	7,20	25º
Goiás	11,28	13º	11,70	12º	13,00	13º	13,20	13º
Minas Gerais	11,05	14º	11,70	13º	12,60	14º	12,90	15º
Espírito Santo	10,72	15º	11,50	14º	12,00	15º	14,00	12º
Pará	10,71	16º	11,20	17º	13,60	12º	12,40	17º
Mato Grosso	10,20	17º	11,20	16º	11,20	17º	11,90	18º
Mato Grosso do Sul	8,99	18º	10,30	18º	11,80	16º	12,40	16º
Rondônia	8,63	19º	10,20	19º	7,60	22º	7,60	21º
Paraná	7,88	20º	8,60	20º	10,40	18º	11,70	19º
Amazonas	6,33	21º	7,70	21º	8,50	20º	9,30	20º
Rio Grande do Sul	6,31	22º	6,30	22º	6,80	23º	7,20	24º
Amapá	6,21	23º	7,20	23º	9,10	19º	13,00	14º
São Paulo	5,86	24º	6,00	24º	6,60	24º	7,40	22º
Distrito Federal	5,67	25º	5,50	27º	5,60	27º	6,30	27º
Santa Catarina	5,50	26º	5,90	25º	6,40	25º	7,30	23º
Rio de Janeiro	5,10	27º	5,60	26º	5,90	26º	6,40	26º

Fonte: IBGE / PNAD.

Elaboração: SEPLAN-GO / SEPIN / Gerência de Estatísticas Socioeconômicas - 2003

Tabela 26 - Número de estabelecimentos e salas de aula, por dependência administrativa do Estado de Goiás - 1998 - 03

Ano	Estabelecimentos					Salas de Aula				
	Total	Federal	Esta-dual	Muni-cipal	Parti-cular	Total	Federal	Esta-dual	Muni-cipal	Parti-cular
1998	5 377	7	1 299	3 335	736	27 166	175	11 103	9 560	6 328
1999	5 346	7	1 335	3 113	891	28 764	183	11 756	10 094	6 731
2000	5 260	7	1 292	3 045	916	30 036	185	11 747	11 222	6 882
2001	5 134	8	1 247	2 822	1 057	32 066	223	11 538	12 043	8 262
2002	4 960	8	1 263	2 613	1 076	32 896	208	11 739	12 323	8 626
2003 (1)	4 859	8	1 233	2 511	1 107	33 571	227	11 217	12 723	9 404

Fonte: Secretaria da Educação

Elaboração: SEPLAN-GO / SEPIN / Gerência de Estatísticas Socioeconômicas - 2003

Nota: O mesmo estabelecimento pode ministrar um ou mais nível / modalidade de ensino.

(1) Preliminar

**Tabela 27 - Alunos matriculados por nível de ensino no
Estado de Goiás - 1998 - 03**

Ano	Alunos Matriculados								
	Total	Pré-Escolar	Alfabetização	Fundamental	Médio	Curso Normal em Nível Médio	Educ. Profis. (nível técnico)	Especial	Jovens e Adultos
1998	1 533 998	85 809	48 574	1 135 948	217 318	-	-	7 625	(1) 38 724
1999	1 577 266	95 930	44 676	1 140 089	239 719	-	-	7 891	48 961
2000	1 586 303	87 153	47 675	1 124 217	254 548	-	-	7 233	65 477
2001	1 611 095	100 970	49 747	1 099 982	259 871	-	-	7 518	93 007
2002	1 667 665	98 704	52 206	1 099 223	269 193	658	7 477	7 246	132 958
2003 (2)	1 640 467	100 877	49 820	1 065 275	265 252	609	-	6 941	151 693

Fonte: Secretaria da Educação

Elaboração: SEPLAN-GO / SEPIN / Gerência de Estatísticas Socioeconômicas - 2003

(1) Incluso 3 958 alunos do ensino supletivo

(2) Preliminar.

**Tabela 28 - Pessoal docente, por dependência administrativa do
Estado de Goiás - 1998 - 03**

Ano	Pessoal docente				
	Total	Federal	Estadual	Municipal	Particular
1998	58 163	435	30 456	17 112	10 160
1999	63 549	477	33 169	18 964	10 939
2000	65 438	413	32 112	21 521	11 392
2001	67 929	408	30 590	23 106	13 825
2002	70 721	419	31 173	24 389	14 740
2003 (1)	71 184	416	29 674	25 557	15 537

Fonte: Secretaria da Educação

Elaboração: SEPLAN-GO / SEPIN / Gerência de Estatísticas Socioeconômicas - 2003

Nota: O mesmo docente pode atuar em mais de um nível / modalidade de ensino e em mais de um estabelecimento.

(1) Preliminar

1.2 - Ensino profissionalizante

**Tabela 1 - Alunos matriculados na educação profissional (nível técnico),
por dependência administrativa, unidade escolar e curso,
segundo os municípios - 2002**

(continua)

Municípios	Unidade escolar	Cursos	Depend. administ.	Alunos Matric.
ESTADO DE GOIÁS	-	-	-	7 477
Anápolis	-	-	-	572
	Esc. de Enfermagem Florence Nightingale	Téc. em Enfermagem	Estadual	151
	Esc. SENAI Roberto Mange	Téc. em eletrotécnica eletrônica	Particular	45
	Esc. SENAI Roberto Mange	Téc. em mecânica	Particular	64
	Esc. SENAI Roberto Mange	Téc. em química industrial	Particular	115
	Esc. SENAI Roberto Mange	Téc. em segurança do trabalho	Particular	46
	Esc. SENAI Roberto Mange	Téc. em telecomunicações	Particular	64
	SENAC - Anápolis	Téc. em enfermagem	Particular	75
	SENAC - Anápolis	Téc. em processamento de dados	Particular	12
Catalão	-	-	-	346
	Col. Est. Dona Iaya	Gestão habilitação em contabilidade	Estadual	33
	Col. Est. Dr. David Persicano	Pós-médio técnico em enfermagem	Estadual	121
	Esc. SENAI - Catalão	Téc. em eletromecânica	Particular	129
	Esc. SENAI - Catalão	Téc. em segurança do trabalho	Particular	63
Ceres	-	-	-	300
	Esc. Agrotécnica Federal de Ceres	Téc. em Agricultura	Federal	46
	Esc. Agrotécnica Federal de Ceres	Téc. em Agroindústria	Federal	14
	Esc. Agrotécnica Federal de Ceres	Téc. em Agropecuária	Federal	72
	Esc. Agrotécnica Federal de Ceres	Téc. em Informática	Federal	42
	Esc. Agrotécnica Federal de Ceres	Téc. em Zootecnia	Federal	66
	SENAC - Ceres	Auxiliar de enfermagem	Particular	30
	SENAC - Ceres	Téc. em enfermagem	Particular	30
Cidade Ocidental	-	-	-	59
	Col. Cristo Rei	Téc. em Telecomunicações	Particular	59
Goiânia	-	-	-	3 014
	CEFET-Goiânia	Cartografia	Federal	42
	CEFET-Goiânia	Edificações	Federal	65
	CEFET-Goiânia	Eletrônica	Federal	40
	CEFET-Goiânia	Eletrotécnica	Federal	198
	CEFET-Goiânia	Mecânica	Federal	124
	CEFET-Goiânia	Meio Ambiente	Federal	90
	CEFET-Goiânia	Mineração	Federal	108
	CEFET-Goiânia	Segurança do Trabalho	Federal	49
	CEFET-Goiânia	Telecomunicações	Federal	44
	CEFET-Goiânia	Trânsito	Federal	61
	CEFET-Goiânia	Transportes	Federal	36
	CETRESG - Centro de Treinamento de Supervisores e Gerentes	Téc. de informática- Rede de dados	Particular	160

Tabela 1 - Alunos matriculados na educação profissional (nível técnico), por dependência administrativa, unidade escolar e curso, segundo os municípios - 2002

(continuação)

Municípios	Unidade escolar	Cursos	Depend. administ.	Alunos Matric.
	Col. de Prótese dentária de Goiânia	Téc. em prótese dentária	Particular	110
	Col. Oswaldo Cruz	Téc. em enfermagem	Particular	711
	Col. Oswaldo Cruz	Téc. em farmácia	Particular	41
	Col. Oswaldo Cruz	Téc. em radiol. médica e radioagnóstico	Particular	274
	Col. Sena Aires Ltda.	Téc. em enfermagem	Particular	58
	Col. Sena Aires Ltda.	Téc. em higiene dental	Particular	24
	Col. Sena Aires Ltda.	Téc. em segurança do trabalho	Particular	46
	Col. Vitória	Téc. em enfermagem	Particular	56
	Esc. Comercial Ana Nery	Téc. em enfermagem	Particular	52
	Esc. de Tec. e Aux. de Enf. Vicente Paulo	Téc. em enfermagem	Particular	194
	Esc. de Saúde Irmã Dulce	Téc. em enfermagem	Particular	263
	Esc. SENAI Ítalo Bologna	Téc. em eletromecânica	Particular	98
	Esc. SENAI Ítalo Bologna	Téc. em Vestuário	Particular	70
Itapaci	-	-	-	230
	Col. Assunção	Ensino Profissional de Enfermagem	Estadual	21
	Col. Assunção	Ensino Profissional de Informática	Estadual	209
Itumbiara	-	-	-	97
	Centro de Formação Prof. Roberto Carlos Regnier	Auxiliar de Enfermagem	Particular	72
	Esc. SENAI - Itumbiara	Téc. em Segurança do Trabalho	Particular	25
Jataí	-	-	-	119
	CEFET - Jataí	Téc. em Agrimensura	Federal	2
	CEFET - Jataí	Téc. em Edificações	Federal	56
	CEFET - Jataí	Téc. em Eletrotécnica	Federal	47
	CEFET - Jataí	Téc. em Informática	Federal	14
Luziânia	-	-	-	35
	Centro de Formação Profissional Eng. Eduardo M. Bufaiçal - SENAC	Auxiliar de Enfermagem	Particular	35
Minaçu	-	-	-	92
	Esc. SENAI SAMA	Téc. em Eletromecânica	Particular	56
	Esc. SENAI SAMA	Téc. em Segurança do Trabalho	Particular	36
Morrinhos	-	-	-	404
	Esc. Agrot. Fed. de Urutaí - Unid. ensino descentralizada de Morrinhos.	Téc. Agrícola	Federal	235
	Esc. Agrot. Fed. de Urutaí - Unid. ensino descentralizada de Morrinhos.	Téc. em Informática	Federal	169

**Tabela 1 - Alunos matriculados na educação profissional (nível técnico),
por dependência administrativa, unidade escolar e curso,
segundo os municípios - 2002**

(conclusão)

Municípios	Unidade escolar	Cursos	Depend. administ.	Alunos Matric.
Niquelândia	-	-	-	231
	Col. Coerente	Téc. em Eletrônica	Particular	53
	Col. Coerente	Téc. em Química	Particular	14
	Col. Tiradentes	Téc. em Eletrônica	Particular	74
	Col. Tiradentes	Téc. em enfermagem	Particular	37
	Col. Tiradentes	Téc. em Mecânica	Particular	53
Rio Verde	-	-	-	828
	Esc. Agrotec. Fed. de Rio Verde	Téc. em Administração	Federal	124
	Esc. Agrotec. Fed. de Rio Verde	Téc. em Agricultura	Federal	5
	Esc. Agrotec. Fed. de Rio Verde	Téc. em Agroindústria	Federal	82
	Esc. Agrotec. Fed. de Rio Verde	Téc. em Agropecuária	Federal	133
	Esc. Agrotec. Fed. de Rio Verde	Téc. em Comercialização	Federal	87
	Esc. Agrotec. Fed. de Rio Verde	Téc. em Contabilidade	Federal	79
	Esc. Agrotec. Fed. de Rio Verde	Téc. em Zootecnia	Federal	51
	Esc. Agrotec. Fed. de Rio Verde	Téc. em Secretariado	Federal	71
	Esc. de Enfermagem Cruzeiro do Sul	Téc. em Enfermagem	Particular	53
	Esc. SENAI Fernando Bezerra	Téc. Industrial em Eletromecânica	Particular	47
	Esc. SENAI Fernando Bezerra	Téc. Industrial em Eletrotécnica	Particular	32
	Esc. SENAI Fernando Bezerra	Téc. Indust. em Segurança do Trabalho	Particular	30
	Serviço Nacional de Aprendizagem Comercial - SENAI	Complementação para Técnico em Enfermagem	Particular	34
Uruaçu	-	-	-	38
	Col. Est. Aeroporto	Téc. em Enfermagem	Estadual	38
Urutaí	-	-	-	703
	Esc. Agrotécnica Federal de Urutaí	Téc. em Agropecuária	Federal	338
	Esc. Agrotécnica Federal de Urutaí	Téc. em Informática	Federal	365
Valparaíso de Goiás	-	-	-	409
	Centro Educ. Balão Mágico Ltda	Administração e Negócios	Particular	5
	Centro Educ. Balão Mágico Ltda	Téc. em Contabilidade	Particular	21
	Centro Tecnológico de Educação Sena Aires	Téc. em Enfermagem	Particular	293
	Centro Tecnológico de Educação Sena Aires	Téc. em Higiene Dental	Particular	40
	Centro Tecnológico de Educação Sena Aires	Téc. em Prótese Dentário	Particular	27
	Centro Tecnológico de Educação Sena Aires	Téc. em Prótese Dentário	Particular	23
	Col. Interativo	Téc. em Prótese Dentário	Particular	23

Fonte: Secretaria da Educação

Elaboração: SEPLAN-GO / SEPIN / Gerência de Estatísticas Socioeconômicas - 2003

Tabela 2 - Número de matrículas e concluintes nos cursos ou programas desenvolvidos pelo Serviço Nacional de Aprendizagem Industrial - SENAI no Estado de Goiás - 1999 - 02

Cursos ou programas	Matrículas		Concluintes		Alunos/Horas	
	1999	2000	1999	2000	1999	2000
Total	39 030	48 329	37 582	46 682	2 463 797	2 781 505
Aprendiz. industrial	1 006	787	491	458	703 587	604 364
Qualific. profissional	8 103	4 227	7 751	3 880	755 919	633 539
Habilitação -Téc. industrial	292	302	59	136	151 334	156 564
Treinem. e aperfeiçoamento - ação direta	26 763	32 846	26 415	32 226	800 783	959 673
Treinem. e aperfeiçoamento - ação indireta	2 866	3 377	2 866	3 374	52 174	69 747
Iniciação profissional	-	6 718	-	6 560	-	330 643
Especializ. (pós-graduação) latu sensu	-	72	-	48	-	26 975
Mestrado (pós-graduação) stricto sensu	-	-	-	-	-	-

Cursos ou programas	Matrículas		Concluintes		Alunos/Horas	
	2001	2002	2001	2002	2001	2002
Total	42 265	40 755	39 839	38 533	2 561 823	2 490 735
Aprendiz. industrial	772	831	428	295	401 167	349 691
Qualific. profissional	4 642	3 468	4 145	3 151	638 114	475 377
Habilitação -Téc. industrial	936	1 279	184	334	368 140	568 398
Treinem. e aperfeiçoamento - ação direta	29 595	25 288	28 891	25 172	855 018	728 165
Treinem. e aperfeiçoamento - ação indireta	1 558	2 194	1 558	2 194	35 702	57 082
Iniciação profissional	4 652	7 537	4 612	7 332	241 994	277 316
Especializ. (pós-graduação) latu sensu	110	124	21	55	21 688	17 896
Mestrado (pós-graduação) stricto sensu	-	34	-	-	-	16 810

Fonte: SENAI - GO.

Elaboração: SEPLAN-GO / SEPIN / Gerência de Estatísticas Socioeconômicas - 2003

Tabela 3 - Turmas, matrículas, evasão e desistentes nos cursos ministrados pelo Serviço Nacional de Aprendizagem Comercial - SENAC, por unidades operativas no Estado de Goiás - 2002

Unidade Operativa	Turma	Matrícula	Evasão	Desistentes	Carga / horária
Total	1 992	37 420	2 438	583	201 842
CFP Elias Bufaiçal	680	11 395	1 084	239	59 422
CFP Cora Coralina	502	9 338	611	121	39 751
CFP Vila Redenção	59	1 239	62	8	9 995
Anápolis	154	2 766	141	55	19 337
Caldas Novas	7	85	9	3	981
Catalão	28	713	16	24	2 808
Ceres	48	1 232	39	9	6 948
Ipameri	33	340	28	3	2 205
Iporá	46	937	23	1	10 353
Itumbiara	27	458	23	2	5 771
Jataí	44	611	43	6	3 977
Luziânia	75	1 495	113	45	12 833
Mineiros	32	769	27	1	4 069
Porangatu	32	667	30	1	4 906
Quirinópolis	43	608	22	-	4 089
Rio Verde	181	4 749	162	65	14 147
Unidade Móvel	1	18	5	-	250

Fonte: SENAC-DR/GO

Elaboração: SEPLAN-GO / SEPIN / Gerência de Estatísticas Socioeconômicas - 2003

Tabela 4 - Turmas, matrículas, evasão e desistentes nos cursos ministrados pelo Serviço Nacional de Aprendizagem Comercial - SENAC, por área de atuação no Estado de Goiás - 2002

Área de atuação	Turma	Matrícula	Evasão	Desistentes	Carga / horária
Total	1 992	37 420	2 438	583	201 842
Artes	5	88	-	2	80
Comércio	64	1 211	31	29	3 099
Comunicação	145	2 016	211	53	10 941
Conservação e zeladoria	2	29	-	-	60
Design	21	244	16	10	2 730
Gestão	187	3 625	269	59	15 680
Idiomas	269	3 183	390	40	17 478
Imagem pessoal	199	2 813	245	119	32 590
Informática	799	11 158	992	200	62 523
Saúde	172	4 174	200	26	51 973
Sem área	27	6 789	33	8	642
Tecnologia educacional	32	904	5	16	747
Telecomunicações	15	369	19	-	960
Turismo e hospitalidade	55	817	27	21	2 339

Fonte: SENAC-DR/GO

Elaboração: SEPLAN-GO / SEPIN / Gerência de Estatísticas Socioeconômicas - 2003

1.3 - Serviço Social do Comércio - SESC

Tabela 1 - Matrículas e credenciamentos realizados pelo Serviço Social do Comércio - SESC no Estado de Goiás - 2001-03

Ano	Matrículas e Credenciamentos			
	Total	Comerciário	Dependente	Usuário
2001	122 908	49 696	54 247	18 965
2002	119 876	49 258	51 645	18 973
2003 (1)	54 495	23 183	22 031	9 281

Fonte: SESC - DR / GO

Elaboração: SEPLAN-GO / SEPIN / Gerência de Estatísticas Socioeconômicas - 2003

(1) Dados referentes ao período de janeiro a junho.

Nota: Matrículas e credenciamento, referem-se ao número diferente de comerciários, dependentes e usuários que se habilitaram e obtiveram o Cartão SESC, para usufruírem das atividades e serviços desenvolvidos pela instituição.

Tabela 2 - Atendimentos realizados pelo Serviço Social do Comércio - SESC, por atividade no Estado de Goiás - 2001 - 03

Atividades	Atendimentos realizados		
	2001	2002	2003 (1)
Total geral	6 383 528	6 506 275	3 436 093
Educação	117 062	110 030	34 677
Educação infantil	117 062	110 030	34 677
Saúde	2 164 777	2 094 470	859 022
Lanches	1 023 545	817 611	323 931
Refeições	722 070	803 924	333 980
Assistência Odontológica	95 679	99 188	35 056
Educação em Saúde	240 291	285 024	126 183
Assistência Médica	83 192	88 723	39 872
Cultura	445 942	465 232	196 241
Biblioteca	299 841	308 305	156 130
Apresentações Artísticas	120 982	136 545	36 189
Desenvolvimento Artístico e cultural	25 119	20 382	3 922
Lazer	3 177 901	3 202 518	1 528 862
Desenvolvimento Físico-Esportivo	454 019	308 985	161 753
Recreação	2 558 479	2 764 001	1 320 137
Turismo Social	165 403	129 532	46 972
Assistência	477 846	634 025	817 291
Trabalho com Grupos	35 909	25 573	6 893
Ação Comunitária	433 468	599 903	808 396
Assistência Especializada	8 469	8 549	2 002

Fonte: SESC - DR / GO.

Elaboração: SEPLAN-GO / SEPIN / Gerência de Estatísticas Socioeconômicas - 2003

(1) Dados referentes ao período de janeiro a junho.

1.4 - Ensino superior

Tabela 1 - Instituições de ensino superior, por dependência administrativa e cursos, segundo os municípios

Posição: Julho / 2003

(continua)

Municípios	Instituição	Depend. administrativa	Cursos
Anápolis	Faculdades Integradas da Associação Educativa Evangélica	Particular	Administração (hab. em finanças), Administração (gestão hoteleira), Ciências Sociais, Direito, Ciências (hab. em matemática), Educação física, Enfermagem, Fisioterapia, Geografia, História, Letras (português / inglês), Odontologia e Pedagogia.
	Faculdade de Filosofia São Miguel Arcanjo	Particular	Filosofia Pós-Graduação: Ensino de Filosofia, Direito Ambiental, MBA de Marketing e MBA de Recursos Humanos Cursos Seqüenciais: Bioética e Filosofia Clínica, Estudos Superiores de Política, Bioética e de Gênero.
	Fundação do Instituto Brasil - FIBRA	Particular	Administração e Relações Internacionais
	Universidade Estadual de Goiás - UEG (Unidade de Ciências Exatas e Tecnológicas)	Estadual	Ciências (Habilitação em Biologia), Ciências (Habilitação em Química), Química Industrial, Engenharia Civil, Engenharia Agrícola, Farmácia, Matemática, Arquitetura e Urbanismo, Tecnologia em Processamento de Dados e Sistemas de Informação. Pós-Graduação: Gestão de Recursos Hídricos Parcelada: Licenciatura Plena Ciências (Habilitação em Biologia e Química) e Licenciatura Plena Matemática Cursos Seqüenciais: Ciências Imobiliárias, Radiologia e Imaginologia, Gestão Pública, Gestão Sanitária e Ambiental e Gestão de Trânsito
	Universidade Estadual de Goiás - UEG (Unidade de Ciências Socioeconômicas e Humanas)	Estadual	Ciências Contábeis, Ciências Econômicas, Administração, Letras, História, Geografia e Pedagogia. Lic. Plena Parcelada: Pedagogia, Geografia e Letras
Anicuns	Faculdade de Educação e Ciências Humanas de Anicuns	Particular	Direito e Pedagogia
Aparecida de Goiânia	Faculdade Alfredo Nasser	Particular	Administração, Economia, Letras (português / inglês) e Pedagogia. Pós-Graduação: Administração Financeira, Gestão de Negócios, Pedagogia Empresarial, Economia Empresarial, Educação Infantil, Métodos e técnicas do Ensino Fundamental Alfabetização, Língua Portuguesa, Literatura Brasileira, Literatura Infanto-Juvenil e Metodologia do Ensino Superior
	Faculdade Nossa Senhora Aparecida	Particular	Administração (marketing), Ciências Contábeis, Pedagogia e Sistemas de Informação (Administração: Sistemas de Informação)
	Pólo Universitário da UEG	Estadual	Letras, Matemática e Pedagogia.

Tabela 1 - Instituições de ensino superior, por dependência administrativa e cursos, segundo os municípios

Posição: Julho / 2003

(continuação)

Municípios	Instituição	Depend. administrativa	Cursos
Aruanã	Pólo Universitário da UEG	Estadual	História, Letras e Pedagogia.
Caldas Novas	Faculdade de Caldas Novas	Particular	Administração (empresas), Pedagogia, Secretariado Executivo e turismo. Pós-Graduação: Psicopedagogia, Educação infantil e Gestão Ambiental
	Unidade Universitária da UEG	Estadual	Administração em Hotelaria Cursos sequenciais: Gestão Pública e Gestão Imobiliária Pós-graduação: Especialização em Comunicação e Expressão.
Campos Belos	Unidade Universitária da UEG	Estadual	Letras e Pedagogia. Cursos sequenciais: Gestão Pública Lic. Plena Parcelada: Letras, Pedagogia, Geografia e Matemática
Catalão	Centro de Ensino Superior de Catalão	Particular	Administração (comércio exterior), Administração (empresas), Administração (marketing), Direito, Pedagogia e Sistemas de Informação Pós-Graduação: MBA em Administração de Empresas
	Campus Universitário da UFG	Federal	Ciências da Computação, Educação Física, Geografia, História, Letras, Matemática e Pedagogia Pós-Graduação: Matemática, Educação Infantil, Educação Física Escolar e História do Brasil
	Pólo Universitário da UEG	Estadual	Geografia, História, Letras e Pedagogia
Ceres	Unidade Universitária da UEG	Estadual	Sistemas de Informação e Tecnologia em Processamento de dados Cursos sequenciais: Gestão Pública e Gestão de Agronegócios Lic. Plena Parcelada: Biologia, Pedagogia, Química e Matemática
	Faculdades Integradas da Associação Educativa Evangélica (extensão)	Particular	Pedagogia e Ciências Contábeis.
Cristalina	Faculdade Central de Cristalina	Particular	Letras e Matemática.
	Pólo Universitário da UEG	Estadual	Letras e Pedagogia.

Tabela 1 - Instituições de ensino superior, por dependência administrativa e cursos, segundo os municípios

Posição: Julho / 2003

(continuação)

Municípios	Instituição	Depend. administrativa	Cursos
Crixás	Unidade Universitária da UEG	Estadual	Pedagogia Lic. Plena Parcelada: Letras, Pedagogia, Geografia, História e Matemática
Edéia	Pólo Universitário da UEG	Estadual	Pedagogia
Formosa	Instituto de Ensino Superior de Goiás	Particular	Letras (português / inglês), Matemática e Sistemas de Informação
	Unidade Universitária da UEG	Estadual	Matemática, Química, Geografia, História, Letras e Pedagogia Cursos seqüenciais: Gestão Pública Lic. Plena Parcelada: Letras, Pedagogia, Geografia, Química, História e Matemática. Pós-graduação: Gestão Educacional, Gestão Ambiental e História da América.
	Faculdade Cambury (extensão)	Particular	Administração Geral e Turismo.
Goianésia	Unidade Universitária da UEG	Estadual	História, Pedagogia, Sistemas de Informação e Letras Lic. Plena Parcelada: Matemática e Pedagogia Cursos seqüenciais: Gestão Pública e Gestão de Agronegócios Pós-graduação: Especialização em Psicanálise em Educação
Goiânia	Centro Federal de Educação Tecnológica de Goiás - CEFET-GO	Federal	Construção civil (edifícios), Construção Civil (infra-estrutura de vias), Educação (ciências), Geomática (agrimensura), Geomática (sensoriamento Remoto), Gestão ambiental, Hotelaria, Processamento de Dados, Produção Industrial (eletromecânica), Química (Química Agroindustrial), Telecomunicações, Transporte e Turismo.
	Universidade Federal de Goiás - UFG	Federal	Agronomia, Artes Cênicas, Artes Cênicas (interpretação), Artes Plásticas, Biblioteconomia, Ciência da Computação, Ciências Biológicas, Ciências Sociais, Decoração (artes visuais: design de interiores), Design Gráfico, Direito, Educação (artes plásticas), Educação (música), Educação física, Enfermagem, Engenharia Civil, Engenharia da Computação, Engenharia de Alimentos, Engenharia Elétrica, Farmácia, Filosofia, Física, Geografia, História, Jornalismo, Letras (português), Letras (Português/Espanhol), Letras (português/francês), Letras (português/inglês), Lingüística, Matemática, Medicina, Medicina Veterinária, Moda, Música (Canto), Música (Composição), Música (Instrumento), Música (regência Coral), Musicoterapia, Nutrição, Odontologia, Pedagogia, Publicidade (publicidade e propaganda), Química, Rádio e TV e Relações Públicas.

Tabela 1 - Instituições de ensino superior, por dependência administrativa e cursos, segundo os municípios

Posição: Julho / 2003

(continuação)

Municípios	Instituição	Depend. administrativa	Cursos
	Universidade Católica de Goiás - UCG	Particular	<p>Pós-Graduação (especialização): Performance Musical, Aperfeiçoamento em Bovinocultura de Corte, Aperfeiçoamento em Bovinocultura de Leite, Ciências do Solo, Inspeção e Tecn. de Produtos de Origem Animal, Microbiologia na Vigilância Sanitária, Zootecnia, Ciências, Citologia Clínica, Farmacologia, Microbiologia, Microbiologia na Vigilância Sanitária, Toxicologia, Análise e Projetos de Sistemas de Informação, Banco de Dados, Engenharia do Software, Educação Matemática, Matemática, Rede de Computadores, Sistemas de Informação, Economia Agroindustrial, Geografia, O Ensino e a Pesquisa em Geografia do Brasil, Educação Infantil, Planejamento e Gestão Urbana, História do Brasil, Marketing (Gestão Estr.da Informação nas Organizações), Marketing Político, Políticas Públicas, Educação Física Escolar, Farmácia Hospitalar e Assistencial, Atividade Física e Saúde, Hematologia, Farmácia Homeopática, Controle de Qualid. de Medicamentos, Cosméticos e Correlatos, Lazer e Educação, Ortodontia, Odontologia e Saúde Coletiva, Terapia Intensiva, Construção Civil, Engenharia de Segurança do Trabalho, Gestão e Gerenciamento de Obra, Tratamento e Disp. Final de Resíduos Sólidos e Líquidos, Aprendizagem de Língua Inglesa, Língua Portuguesa: Ensino da Literatura e Língua Portuguesa: Leitura e Produção de Texto.</p> <p>Pós-Graduação (Mestrado): Agronomia, História, Biologia, Letras, Direito, Matemática, Educação, Medicina Tropical, Enfermagem, Medicina Veterinária, Engenharia Civil, Música, Engenharia Elétrica e Computação, Química, Filosofia, Radiologia Bucomaxilofacial, Física, Sociologia e Geografia.</p> <p>Pós-Graduação (Doutorado): Agronomia, Letras, Ciências Ambientais, Medicina Tropical, Educação e Medicina Veterinária.</p> <p>Administração (empresas), Administração (rural), Administração (turismo), Arquitetura, Ciência da Computação, Ciências Biológicas, Ciências Biomédicas, Ciências Contábeis, Ciências Econômicas, Decoração (design de interiores), Desenho Industrial (design de produto), Design Gráfico (design de comunicação), Direito, Educação física, Enfermagem, Engenharia Ambiental, Engenharia Civil, Engenharia da Computação, Engenharia de Alimentos, Engenharia de Produção, Engenharia Elétrica, Filosofia, Física, Fisioterapia, Fonoaudiologia, Geografia, História, Letras (espanhol), Letras (inglês), Letras (português), Matemática, Pedagogia, Psicologia, Relações Internacionais, Secretariado Executivo, Serviço social, Teologia, Terapia Ocupacional e Zootecnia.</p> <p>Pós-Graduação (especialização): Formação de Professores: Psicopedagogia, Docência Universitária, Direito Previdenciário, Direito Ambiental, Direito Penal e Processual Penal, Direito</p>

Tabela 1 - Instituições de ensino superior, por dependência administrativa e cursos, segundo os municípios

Posição: Julho / 2003

(continuação)

Municípios	Instituição	Depend. administrativa	Cursos
			<p>Constitucional e Administrativo, Informática, Redes de Computadores, Filosofia Política, Paisagismo e Manejo de Jardins, Neurologia, Fisioterapia Hospitalar, PMK - Psicodiagnóstico Miocinético de Myra y López, Análise Diagnóstico Organizacional, MBA em Controle de Gestão, Controladoria e Finanças, Auditoria e Gestão Governamental, Perícia Judicial, Atualização em Psicologia do Trânsito, Fisiologia, Nutrição e Prescrição Atividade Física e Psicologia Jurídica.</p> <p>Pós-Graduação (mestrado): Educação, Ciências da Religião, Psicologia, Patrimônio Cultural e Ciências Ambientais.</p> <p>Pós-Graduação (doutorado / mestrado): Doutorado: Educação, Letras e Zootecnia. Mestrado: Eng de Prod. ADM, Eng. Prod. CON., Enfermagem e Letras.</p>
	Escola Superior de Administração, Marketing e Comunicação de Goiânia - ESAMG	Particular	Administração e Gestão Internacional de Negócio, Administração Financeira, Administração em Marketing, Administração em Publicidade e Propaganda, Direito Empresarial.
	Faculdade Anhangüera de Ciências Humanas	Particular	<p>Administração (empresas), Ciências Contábeis, Ciências Econômicas, Direito, Processamento de Dados e Turismo.</p> <p>Cursos Sequenciais: Telemarketing, Regulamentação Ambiental, Cálculo Trabalhista, Gestão de Pequenas Empresas, Linux e Aplicativos Livres e Gestão de Vendas.</p> <p>Pós-Graduação: Auditoria Contábil, MBA em Economia do Agonegócio, MBA em Empreendedorismo, MBA em Marketing, MBA em Planejamento Energético, MBA em Recursos Humanos, Direito Ambiental, Direito Constitucional, Gerenciamento da Qualidade Ambiental, Orientação a Objetos E Internet, Mba Executivo Jurídico, Direito Civil e Processual Civil e Direito do Trabalho e Processual do Trabalho</p>
	Faculdade Cambury	Particular	<p>Administração, Administração (comércio exterior), Administração (financeira), Administração (marketing), Publicidade (Propaganda e marketing) e Turismo.</p> <p>Pós-Graduação: Gestão de Recursos Humanos, Gestão de Finanças e Controladoria e Gestão de Marketing e Comunicação.</p>
	Faculdade Cambury (Unidade Tecnológica)	Particular	Gestão de Serviços Executivos, Gestão de Recursos Humanos e Hotelaria.
	Faculdade Alves Faria	Particular	Administração (empresas), Administração (marketing), Administração (produção), Administração (pública), Ciências Contábeis, Ciências Econômicas, Jornalismo, Pedagogia, Sistemas de Informação e Turismo.

Tabela 1 - Instituições de ensino superior, por dependência administrativa e cursos, segundo os municípios

Posição: Julho / 2003

(continuação)

Municípios	Instituição	Depend. administrativa	Cursos
	Faculdades Objetivo-Goiana	Particular	<p>Pós-Graduação: Gestão de Pessoas, Docência Universitária, Gestão de Varejo, Controladoria, Gestão de Tecnologia da Informação, Gestão Financeira, Direito Empresarial para Gestores, Gestão em Marketing, Jornalismo Econômico, Gestão de Negócios e Gestão Estratégica em Turismo.</p> <p>Administração (comércio exterior), Administração (empresas), Ciência da Computação, Comunicação Social, Direito, Engenharia Civil, Engenharia Elétrica, Farmácia (bioquímica), Fonoaudiologia, Medicina Veterinária, Pedagogia, Processamento de Dados, Sistemas de Informação (Administração: Sistemas de Informação) e Turismo.</p>
	Faculdades Padrão	Particular	<p>Análise de Sistemas, Comércio Exterior, Administração de Empresas, Administração Hoteleira, Administração em Turismo, Administração em Marketing, Ciências Contábeis, Fisioterapia, Normal Superior, Pedagogia e Biomedicina.</p>
	Universidade Paulista-UNIP-GO	Particular	<p>Administração (comércio exterior), Administração (empresas), Ciência da Computação, Ciências Contábeis, Direito, Educação física, Fisioterapia, Letras, Nutrição, Odontologia, Pedagogia, Psicologia, Publicidade (Propaganda e marketing), Sistemas de Informação e Turismo.</p>
	Universidade Salgado de Oliveira -UNIVERSO	Particular	<p>Administração, Ciências Contábeis, Comércio Exterior, Design de Moda, Direito, Estudos Sociais - Geografia, Estudos Sociais - História, Letras, Licenciatura em Computação, Matemática, Pedagogia, Sistemas de Informação. Superiores de Tecnologia: Árbitro de Futebol, Gestão das Telecomunicações, Gestão de Agronegócios, Gestão do Comércio Varejista, Gestão Esportiva, Gestão Pública, Hotelaria e Gestão de Empresas de Turismo, Internet e Rede de Computadores, Negócios Imobiliários, Trânsito: Educação, Gestão e Legislação e Treinador de Futebol.</p>
	Unidade Universitária da UEG	Estadual	<p>Pós-Graduação: Educação, Letras, Educação Física, Gerência Empresarial, Direito, Literatura Brasileira, Língua Portuguesa, Treinamento Desportivo, Biologia, Administração Financeira, Educação Física Escolar, Administração, Administração Escolar, Supervisão Escolar, Direito Educacional, Fisiologia do Exercício, Psicopedagogia, Fisioterapia em Terapia Intensiva Cardiovascular e Respiratória, Informática na Educação, Rede de Computadores, Agribussines e outros.</p> <p>Educação Física e Fisioterapia</p> <p>Lic. Plena Parcelada: Biologia, Educação Física e Pedagogia</p> <p>Pós-graduação: Análise e Terapêutica do Movimento Humano Aplicado à Fisioterapia, Treinamento Desportivo e Educação Física Escolar.</p>

Tabela 1 - Instituições de ensino superior, por dependência administrativa e cursos, segundo os municípios

Posição: Julho / 2003

(continuação)

Municípios	Instituição	Depend. administrativa	Cursos
	Pólo Universitário da UEG	Estadual	Lic. Plena Parcelada: Pedagogia Cursos sequenciais: Gestão de Trânsito, Gestão do Agronegócio, Gestão Imobiliária, Gestão Pública, Gestão Sanitária e Ambiental e Tecnologias Radiológicas.
	Faculdade Araguaia - FARA	Particular	Pedagogia, Publicidade e Propaganda, Ciências Contábeis e Sistema de Informação.
	Faculdade Sul-Americana - FASAM	Particular	Direito, Jornalismo, Publicidade e Propaganda, Relações Públicas, Administração e Marketing, Administração em Análise de Sistemas, Administração Pública e Privada e Sistema de Informação.
	Faculdade Lions-FAC-Lions	Particular	Hotelaria, Propaganda e Publicidade, Administração Geral, Administração com Habilitação em Comércio Exterior e Turismo.
	Faculdade Ávila de Ciências Humanas e Exatas	Particular	Administração em Gestão Ambiental, Administração em Telemarketing, Administração em Marketing, Administração em Análise de Sistemas, Administração em Gestão Econômica e Administração em Gestão Empresarial.
Goiás	Unidade Universitária da UEG	Estadual	Matemática, Geografia, História e Letras Lic. Plena Parcelada: Geografia, Matemática e Pedagogia. Cursos sequenciais: Gestão Pública Pós-graduação: Especialização em Leitura, Teorias e Práticas (Português), Especialização em História do Brasil e Região (História) e Especialização em Educação Ambiental (Geografia).
	Campus Universitário da UFG	Federal	Direito
Goiatuba	Faculdade de Filosofia e Ciências Humanas de Goiatuba	Municipal	Administração (empresas), Ciências Contábeis, Geografia, História, Letras (inglês), Letras (português), Matemática e Pedagogia.
	Pólo Universitário da UEG	Estadual	Lic. Plena Parcelada: Matemática, Letras, Geografia e História
Inhumas	Unidade Universitária da UEG	Estadual	Letras e Pedagogia Lic. Plena Parcelada: Geografia, História e Pedagogia Pós-Graduação: Especialização em Docência Universitária
Ipameri	Unidade Universitária da UEG	Estadual	Agronomia Lic. Plena Parcelada: Biologia, Pedagogia e Química

Tabela 1 - Instituições de ensino superior, por dependência administrativa e cursos, segundo os municípios

Posição: Julho / 2003

(continuação)

Municípios	Instituição	Depend. administrativa	Cursos
Iporá	Unidade Universitária da UEG	Estadual	Biologia, Geografia, História, Letras e Matemática Lic. Plena Parcelada: Biologia, História, Letras, Matemática, Pedagogia e Geografia. Cursos sequenciais: Gestão Pública
Itaberaí	Unidade Universitária da UEG	Estadual	Sistemas de Informação, Pedagogia e Tecnologia em Processamento de Dados Lic. Plena Parcelada: Matemática e Pedagogia Cursos sequenciais: Gestão Pública Pós-Graduação: Especialização em Docência Universitária
Itapaci	Pólo Universitário da UEG	Estadual	Lic. Plena Parcelada: Pedagogia
Itapuranga	Unidade Universitária da UEG	Estadual	Geografia, História e Letras Lic. Plena Parcelada: História, Letras, Matemática e Pedagogia Cursos sequenciais: Gestão Pública Pós-graduação: Especialização em História, Literatura e Língua Inglesa
Itumbiara	Faculdades Unidas de Itumbiara	Particular	Ciência da Computação, Letras (português/inglês) e Processamento de Dados.
	Instituto Luterano de Ensino Superior de Itumbiara	Particular	Administração (empresas), Agronomia, Ciências Contábeis, Educação (ciências: biologia), Educação (ciências: matemática), Educação (ciências: química), Educação física, Pedagogia e Sistemas de Informação. Pós-Graduação: Ciências Empresariais - Ênfase em Gestão Estratégica, Educação Matemática, Pedagogia Organizacional - Ênfase no Desenvolvimento Humano e Treinamento Físico.
	Unidade Universitária da UEG	Estadual	História e Ciências Econômicas. Lic. Plena Parcelada: Geografia, História e Letras.
Jaraguá	Unidade Universitária da UEG	Estadual	Ciências Contábeis e Pedagogia. Lic. Plena Parcelada: Letras e Pedagogia. Cursos sequenciais: Gestão Pública Pós-graduação: Especialização em Psicanálise em Educação.

Tabela 1 - Instituições de ensino superior, por dependência administrativa e cursos, segundo os municípios

Posição: Julho / 2003

(continuação)

Municípios	Instituição	Depend. administrativa	Cursos
Jataí	Centro de Ensino Superior de Jataí	Particular	Administração (empresas) e Direito.
	Campus Universitário da UFG	Federal	Agronomia, Ciências Biológicas, Educação Física, Geografia, Letras, Matemática, Medicina Veterinária e Pedagogia.
	Pólo Universitário da UEG	Estadual	Lic. Plena Parcelada: História, Matemática e Geografia
	Centro Federal de Educação Tecnológica de Jataí - CEFET-GO	Federal	Licenciatura em Ciências e Tecnologia de Informática.
Jussara	Faculdade de Jussara	Particular	Administração (empresas), Administração (rural) e Ciências Contábeis.
	Unidade Universitária de UEG	Estadual	História, Letras e Matemática Lic. Plena Parcelada: Geografia, História, Matemática e Pedagogia Cursos sequenciais: Gestão Pública. Pós-graduação: Especialização em Docência Universitária.
Luziânia	Faculdades Integradas do Planalto Central	Particular	Administração (empresas), Ciência da Computação, Ciências Contábeis, Ciências Econômicas, Design de Modas, Direito, Medicina Veterinária, Pedagogia e Secretariado Executivo (bilingüe).
	Unidade Universitária da UEG	Estadual	Pedagogia Lic. Plena Parcelada: Geografia, História, Letras, Matemática e Pedagogia. Cursos sequenciais: Gestão Pública e Gestão Imobiliária.
Minaçu	Unidade Universitária da UEG	Estadual	Geografia e Pedagogia Cursos sequenciais: Gestão Pública. Lic. Plena Parcelada: Geografia, História e Letras.
Mineiros	Fundação Integrada Municipal de Ensino Superior	Municipal	Administração, Agronomia, Ciências Contábeis, Ciência da Computação, Engenharia Florestal, Licenciatura Plena Parcelada em Pedagogia, Pedagogia, Sistemas de Informação e Zootecnia. Pós-Graduação: Psicopedagogia, Magistério Superior, Interdisciplinaridade, Metodologia do Ensino da Matemática, Educação Infantil e Ecoturismo.
	Pólo Universitário da UEG	Estadual	Lic. Plena Parcelada: Geografia e Letras.

Tabela 1 - Instituições de ensino superior, por dependência administrativa e cursos, segundo os municípios

Posição: Julho / 2003

(continuação)

Municípios	Instituição	Depend. administrativa	Cursos
Morrinhos	Unidade Universitária da UEG	Estadual	Ciências Contábeis, História, Geografia, Biologia, Matemática e Letras Lic. Plena Parcelada: Biologia, Letras, História, Pedagogia e Matemática Cursos sequenciais: Gestão Pública Pós-graduação: Especialização em Língua Materna e o Contexto da Sala de Aula e Especialização em O Ensino e a Pesquisa em Geografia.
Niquelândia	Pólo Universitário da UEG	Estadual	Lic. Plena Parcelada: Letras, Matemática e Pedagogia
Palmeiras de Goiás	Pólo Universitário da UEG	Estadual	Lic. Plena Parcelada: Geografia, História, Letras, Matemática e Pedagogia.
Piracanjuba	Faculdade de Piracanjuba	Particular	Administração (empresas) e Administração (rural).
Piranhas	Pólo Universitário da UEG	Estadual	Lic. Plena Parcelada: Pedagogia, História, Geografia e Letras.
Pirenópolis	Pólo Universitário da UEG	Estadual	Lic. Plena Parcelada: Geografia, História, Letras e Pedagogia.
Pires do Rio	Unidade Universitária da UEG	Estadual	Pedagogia, Geografia, História e Letras Lic. Plena Parcelada: Geografia, História, Matemática e Pedagogia Cursos sequenciais: Gestão Pública.
	Faculdade do Sudoeste Goiano	Particular	Ciências Contábeis e Curso Normal Superior
Planaltina	Pólo Universitário da UEG	Estadual	Lic. Plena Parcelada: Letras e Pedagogia
Porangatu	Unidade Universitária da UEG	Estadual	Biologia, Matemática, Geografia, História, Letras e Sistemas de Informação. Lic. Plena Parcelada: Biologia, Letras, Matemática e Pedagogia Cursos sequenciais: Gestão Pública
Posse	Unidade Universitária da UEG	Estadual	Matemática e Licenciatura em Informática. Lic. Plena Parcelada: Geografia, História, Letras, Matemática e Pedagogia. Curso sequencial: Gestão Pública.

Tabela 1 - Instituições de ensino superior, por dependência administrativa e cursos, segundo os municípios

Posição: Julho / 2003

(continuação)

Municípios	Instituição	Depend. administrativa	Cursos
Quirinópolis	Unidade Universitária da UEG	Estadual	Biologia, Educação Física, Geografia, História, Letras, Matemática e Pedagogia Lic. Plena Parcelada: Biologia, Educação Física, Pedagogia e Química. Cursos sequenciais: Gestão Pública e Gestão de Agronegócios
Rialma	Campus Universitário da UFG	Federal	Matemática
Rio Verde	Instituto de Ensino Superior de Rio Verde	Particular	Administração (comércio exterior), Administração (empresas), Administração (marketing), Administração (sistemas de informação) e Turismo.
	Fundação do Ensino Superior de Rio Verde	Particular	Administração, Agronomia, Biologia, Ciência da Computação, Ciências Contábeis, Ciências Econômicas, Direito, Educação Física, Engenharia Mecânica, Farmácia e Bioquímica, Fisioterapia, Geografia, Letras, Matemática, Pedagogia, Psicologia e Zootecnia. Pós-Graduação: Agronegócios, Biologia Aplicada a Biotecnologia e Saúde, Direito Civil e Processual Civil / Convênio FESURV/IEPC em Goiânia - GO, Direito Privado, Direito Processual: Civil, Penal e do Trabalho - Turma I, Engenharia de Segurança do Trabalho, Fertilidade e Manejo dos Solos: com ênfase em Plantio Direto, Gerenciamento Empresarial e Financeiro - Turmas I e II, Geografia, Espaço e Sociedade, Metodologia aplicada ao Ensino de Línguas: Português e Inglês, Treinamento Desportivo e Personal Training.
	Faculdade Almeida Rodrigues	Particular	Administração e Curso Normal Superior.
Rubiataba	Faculdade de Ciências e Educação de Rubiataba	Particular	Administração (empresas), Administração (rural), Administração (sistemas de informação), Direito, Filosofia, Pós-Graduação, Gestão em Cooperativismo, Língua Portuguesa, Psicopedagogia e Docência Universitária.
Sanclerlândia	Unidade Universitária da UEG	Estadual	Licenciatura em Informática e Tecnologia em Processamento de Dados. Cursos sequenciais: Gestão Pública Lic. Plena Parcelada: Letras, Matemática e Pedagogia.
Santa Helena de Goiás	Unidade Universitária da UEG	Estadual	Administração em Agronegócios, Matemática e Sistemas de Informação. Lic. Plena Parcelada: Letras, Matemática e Pedagogia.

Tabela 1 - Instituições de ensino superior, por dependência administrativa e cursos, segundo os municípios

Posição: Julho / 2003

(conclusão)

Municípios	Instituição	Depend. administrativa	Cursos
S. Terezinha de Goiás	Pólo Universitário da UEG	Estadual	Pedagogia
Santo Antônio do Descoberto	Pólo Universitário da UEG	Estadual	Letras e Pedagogia
São Luis de Montes Belos	Unidade Universitária da UEG	Estadual	Letras, Pedagogia e Zootecnia Lic. Plena Parcelada: Biologia, Geografia e Pedagogia. Cursos seqüenciais: Gestão Pública Parcelada: Pedagogia, Biologia e Geografia
	Faculdade São Luis - FSL	Particular	Administração Pública
São Miguel do Araguaia	Unidade Universitária da UEG	Estadual	Letras - Português/Inglês e Pedagogia Lic. Plena Parcelada: História, Letras e Pedagogia. Cursos seqüenciais: Gestão Pública e Agronegócios
Silvânia	Unidade Universitária da UEG	Estadual	Licenciatura em Informática Lic. Plena Parcelada: História, Letras e Pedagogia. Cursos Seqüenciais: Gestão Pública
Trindade	Instituto Aphoniano de Ensino Superior	Particular	Administração, Ciências Contábeis, Ciências Econômicas e Pedagogia.
	Pólo Universitário da UEG	Estadual	Lic. Plena Parcelada: História, Geografia, Letras, Matemática e Pedagogia.
Uruaçu	Unidade Universitária da UEG	Estadual	Pedagogia, Ciências Contábeis e História Lic. Plena Parcelada: Geografia, Letras e Pedagogia Cursos seqüenciais: Gestão Pública Pós-graduação: Especialização em Metodologia do Ensino Superior.
Urutaí	Escola Agrotécnica Federal de Urutaí	Federal	Irrigação e Drenagem
Valparaíso de Goiás	Faculdade de Ciências e Educação Sena Aires	Particular	Enfermagem
	Instituto de Ciências Sociais e Humanas-GO	Particular	Filosofia, Letras (português/inglês) e Pedagogia.
Vicentinópolis	Pólo Universitário da UEG	Estadual	Geografia e Letras.

Fonte: Secretaria da Educação

Elaboração: SEPLAN-GO / SEPIN / Gerência de Estatísticas Socioeconômicas - 2003

**Tabela 2 - Instituições de ensino da educação superior do
Estado de Goiás - 1996 - 02**

Ano	Total	Pública				Privada		
		Total	Federal	Estadual	Municipal	Total	Particular	Comunitária confessional/ filantrópica
1996	36	26	1	13	12	10	10	-
1997	35	26	1	13	12	9	9	-
1998	38	26	1	13	12	12	12	-
1999	42	21	2	13	6	21	15	6
2000	35	9	2	1	6	26	22	4
2001	47	10	3	1	6	37	33	4
2002	56	10	3	1	6	46	41	5

Fonte: Ministério da Educação.

Elaboração: SEPLAN-GO / SEPIN / Gerência de Estatísticas Socioeconômicas - 2003

**Tabela 3 - Matrículas em cursos de educação superior no
Estado de Goiás - 1996 - 02**

Ano	Total	Pública				Privada		
		Total	Federal	Estadual	Municipal	Total	Particular	Comunitária confessional/ filantrópica
1996	43 706	21 405	10 144	6 992	4 269	22 301	22 301	-
1997	46 806	21 278	10 080	6 941	4 257	25 528	25 528	-
1998	52 777	23 408	10 795	7 798	4 815	29 369	29 369	-
1999	57 634	22 628	11 713	9 008	1 907	35 006	11 915	23 091
2000	72 769	25 845	12 403	11 372	2 070	46 924	17 122	29 802
2001	88 923	35 122	14 409	18 352	2 361	53 801	22 157	31 644
2002	119 297	49 658	15 261	31 575	2 822	69 639	32 097	37 542

Fonte: Ministério da Educação.

Elaboração: SEPLAN-GO / SEPIN / Gerência de Estatísticas Socioeconômicas - 2003

**Tabela 4 - Total de docentes (em exercício e afastados) universitários
por nível do Estado de Goiás - 1996 - 02**

Ano	Total	Sem Graduação	Graduação	Especiali- zação	Mestrado	Doutorado
1996	(1) 3 545	-	975	1 465	607	184
1997	(2) 3 823	-	888	1 656	844	302
1998	(3) 4 170	-	802	1 756	916	389
1999	4 310	-	719	2 044	1 073	474
2000	5 231	-	1 044	2 329	1 336	522
2001	5 873	1	1 014	2 578	1 666	614
2002	7 513	1	1 255	3 272	2 211	774

Fonte: Ministério da Educação.

Elaboração: SEPLAN-GO / SEPIN / Gerência de Estatísticas Socioeconômicas - 2003

(1) incluso 314 afastados

(2) incluso 133 afastados

(3) incluso 306 afastados

2 - Saúde

Tabela 1 - Rede hospitalar por natureza, segundo os municípios

Posição: Maio / 2003

(continua)

Municípios	Total	Público			Privado			Univer- sitário
		Total	Esta- dual	Muni- cipal	Total	Parti- cular	Filantró- pico	
ESTADO DE GOIÁS	374	146	7	139	227	219	8	1
Abadia de Goiás	-	-	-	-	-	-	-	-
Abadiânia	-	-	-	-	-	-	-	-
Acreúna	3	1	-	1	2	2	-	-
Adelândia	1	-	-	-	1	1	-	-
Água Fria de Goiás	-	-	-	-	-	-	-	-
Água Limpa	-	-	-	-	-	-	-	-
Águas Lindas de Goiás	1	-	-	-	1	1	-	-
Alexânia	1	-	-	-	1	1	-	-
Aloândia	1	1	-	1	-	-	-	-
Alto Horizonte	-	-	-	-	-	-	-	-
Alto Paraíso de Goiás	1	1	-	1	-	-	-	-
Alvorada do Norte	1	1	-	1	-	-	-	-
Amaralina	-	-	-	-	-	-	-	-
Americano do Brasil	2	1	-	1	1	1	-	-
Amorinópolis	1	1	-	1	-	-	-	-
Anápolis	18	1	-	1	17	16	1	-
Anhanguera	-	-	-	-	-	-	-	-
Anicuns	3	-	-	-	3	3	-	-
Aparecida de Goiânia	7	1	-	1	6	6	-	-
Aparecida do Rio Doce	-	-	-	-	-	-	-	-
Aporé	1	1	-	1	-	-	-	-
Araçu	1	1	-	1	-	-	-	-
Aragarças	1	1	-	1	-	-	-	-
Aragoiânia	1	1	-	1	-	-	-	-
Araguapaz	1	1	-	1	-	-	-	-
Arenópolis	1	1	-	1	-	-	-	-
Aruaná	1	1	-	1	-	-	-	-
Aurilândia	1	-	-	-	1	1	-	-
Avelinópolis	1	1	-	1	-	-	-	-
Baliza	1	-	-	-	1	1	-	-
Barro Alto	1	1	-	1	-	-	-	-
Bela Vista de Goiás	2	-	-	-	2	2	-	-
Bom Jardim de Goiás	2	1	-	1	1	1	-	-
Bom Jesus de Goiás	2	-	-	-	2	2	-	-
Bonfinópolis	1	1	-	1	-	-	-	-
Bonópolis	-	-	-	-	-	-	-	-
Brazabrantes	-	-	-	-	-	-	-	-
Britânia	2	1	-	1	1	1	-	-
Buriti Alegre	1	-	-	-	1	1	-	-
Buriti de Goiás	-	-	-	-	-	-	-	-
Buritinópolis	-	-	-	-	-	-	-	-
Cabeceiras	1	1	-	1	-	-	-	-
Cachoeira Alta	2	1	-	1	1	1	-	-
Cachoeira de Goiás	-	-	-	-	-	-	-	-
Cachoeira Dourada	1	1	-	1	-	-	-	-
Caçu	1	1	-	1	-	-	-	-

Tabela 1 - Rede hospitalar por natureza, segundo os municípios

Posição: Maio / 2003

(continuação)

Municípios	Total	Público			Privado			Univer- sitário
		Total	Esta- dual	Muni- cipal	Total	Parti- cular	Filantró- pico	
Caipônia	3	1	-	1	2	2	-	-
Caldas Novas	3	1	-	1	2	2	-	-
Caldazinha	-	-	-	-	-	-	-	-
Campestre de Goiás	-	-	-	-	-	-	-	-
Campinaçu	1	1	-	1	-	-	-	-
Campinorte	1	1	-	1	-	-	-	-
Campo Alegre de Goiás	1	1	-	1	-	-	-	-
Campo Limpo de Goiás	-	-	-	-	-	-	-	-
Campos Belos	2	1	-	1	1	1	-	-
Campos Verdes	2	1	-	1	1	1	-	-
Carmo do Rio Verde	1	1	-	1	-	-	-	-
Castelândia	1	1	-	1	-	-	-	-
Catalão	3	-	-	-	3	3	-	-
Caturai	-	-	-	-	-	-	-	-
Cavalcante	1	1	-	1	-	-	-	-
Ceres	9	-	-	-	9	9	-	-
Cezarina	1	-	-	-	1	1	-	-
Chapadão do Céu	1	1	-	1	-	-	-	-
Cidade Ocidental	1	1	-	1	-	-	-	-
Cocalzinho de Goiás	1	-	-	-	1	1	-	-
Colinas do Sul	1	1	-	1	-	-	-	-
Córrego do Ouro	1	1	-	1	-	-	-	-
Corumbá de Goiás	1	-	-	-	1	1	-	-
Corumbaíba	1	1	-	1	-	-	-	-
Cristalina	1	1	-	1	-	-	-	-
Cristianópolis	1	1	-	1	-	-	-	-
Crixás	3	1	-	1	2	2	-	-
Cromínia	1	-	-	-	1	1	-	-
Cumari	1	1	-	1	-	-	-	-
Damianópolis	1	1	-	1	-	-	-	-
Damolândia	1	1	-	1	-	-	-	-
Davinópolis	-	-	-	-	-	-	-	-
Diorama	1	1	-	1	-	-	-	-
Divinópolis de Goiás	1	1	-	1	-	-	-	-
Doverlândia	1	1	-	1	-	-	-	-
Edealina	-	-	-	-	-	-	-	-
Edéia	1	-	-	-	1	1	-	-
Estrela do Norte	1	1	-	1	-	-	-	-
Faina	1	1	-	1	-	-	-	-
Fazenda Nova	1	1	-	1	-	-	-	-
Firminópolis	2	-	-	-	2	2	-	-
Flores de Goiás	1	1	-	1	-	-	-	-
Formosa	3	1	-	1	2	2	-	-
Formoso	1	1	-	1	-	-	-	-
Gameleira de Goiás	-	-	-	-	-	-	-	-
Goianápolis	1	1	-	1	-	-	-	-
Goianira	1	-	-	-	1	1	-	-
Goianésia	4	1	-	1	3	3	-	-
Goiânia	60	8	7	1	51	49	2	1
Goianira	1	-	-	-	1	1	-	-
Goiás	4	-	-	-	4	4	-	-

Tabela 1 - Rede hospitalar por natureza, segundo os municípios

Posição: Maio / 2003

(continuação)

Municípios	Total	Público			Privado			Univer- sitário
		Total	Esta- dual	Muni- cipal	Total	Parti- cular	Filantró- pico	
Goiatuba	3	1	-	1	2	1	1	-
Gouvelândia	-	-	-	-	-	-	-	-
Guapó	-	-	-	-	-	-	-	-
Guaraíta	-	-	-	-	-	-	-	-
Guarani de Goiás	-	-	-	-	-	-	-	-
Guarinos	-	-	-	-	-	-	-	-
Heitorai	1	1	-	1	-	-	-	-
Hidrolândia	1	-	-	-	1	1	-	-
Hidrolina	1	1	-	1	-	-	-	-
Iaciara	1	1	-	1	-	-	-	-
Inaciolândia	1	1	-	1	-	-	-	-
Indiara	1	-	-	-	1	1	-	-
Inhumas	5	1	-	1	4	4	-	-
Ipameri	2	-	-	-	2	2	-	-
Ipiranga de Goiás	-	-	-	-	-	-	-	-
Iporá	4	1	-	1	3	3	-	-
Israelândia	1	1	-	1	-	-	-	-
Itaberaí	3	1	-	1	2	2	-	-
Itaguari	-	-	-	-	-	-	-	-
Itaguaru	2	1	-	1	1	1	-	-
Itajá	1	1	-	1	-	-	-	-
Itapaci	2	1	-	1	1	1	-	-
Itapirapuã	1	-	-	-	1	1	-	-
Itapuranga	5	1	-	1	4	4	-	-
Itarumã	1	1	-	1	-	-	-	-
Itauçu	1	1	-	1	-	-	-	-
Itumbiara	4	1	-	1	3	3	-	-
Ivolândia	1	1	-	1	-	-	-	-
Jandaia	1	1	-	1	-	-	-	-
Jaraguá	2	1	-	1	1	1	-	-
Jataí	4	2	-	2	2	2	-	-
Jaupaci	1	1	-	1	-	-	-	-
Jesúpolis	-	-	-	-	-	-	-	-
Joviânia	1	1	-	1	-	-	-	-
Jussara	1	-	-	-	1	1	-	-
Lagoa Santa	-	-	-	-	-	-	-	-
Leopoldo de Bulhões	1	-	-	-	1	1	-	-
Luziânia	1	1	-	1	-	-	-	-
Mairipotaba	1	1	-	1	-	-	-	-
Mambaí	1	1	-	1	-	-	-	-
Mara Rosa	2	1	-	1	1	1	-	-
Marzagão	1	1	-	1	-	-	-	-
Matrinchã	1	1	-	1	-	-	-	-
Maurilândia	1	1	-	1	-	-	-	-
Mimoso de Goiás	-	-	-	-	-	-	-	-
Minaçu	2	1	-	1	1	1	-	-
Mineiros	1	-	-	-	1	1	-	-
Moiporá	-	-	-	-	-	-	-	-
Monte Alegre de Goiás	1	1	-	1	-	-	-	-
Montes Claros de Goiás	1	1	-	1	-	-	-	-
Montividiu	1	1	-	1	-	-	-	-

Tabela 1 - Rede hospitalar por natureza, segundo os municípios

Posição: Maio / 2003

(continuação)

Municípios	Total	Público			Privado			Univer- sitário
		Total	Esta- dual	Muni- cipal	Total	Parti- cular	Filantró- pico	
Montividiu do Norte	-	-	-	-	-	-	-	-
Morrinhos	3	1	-	1	2	2	-	-
Morro Agudo de Goiás	1	1	-	1	-	-	-	-
Mossâmedes	1	1	-	1	-	-	-	-
Mozarlândia	2	1	-	1	1	1	-	-
Mundo Novo	1	1	-	1	-	-	-	-
Mutunópolis	1	1	-	1	-	-	-	-
Nazário	1	-	-	-	1	1	-	-
Nerópolis	1	-	-	-	1	1	-	-
Niquelândia	5	1	-	1	4	4	-	-
Nova América	-	-	-	-	-	-	-	-
Nova Aurora	-	-	-	-	-	-	-	-
Nova Crixás	1	-	-	-	1	1	-	-
Nova Glória	1	-	-	-	1	1	-	-
Nova Iguaçu de Goiás	-	-	-	-	-	-	-	-
Nova Roma	-	-	-	-	-	-	-	-
Nova Veneza	1	1	-	1	-	-	-	-
Novo Brasil	1	1	-	1	-	-	-	-
Novo Gama	-	-	-	-	-	-	-	-
Novo Planalto	-	-	-	-	-	-	-	-
Orizona	1	-	-	-	1	1	-	-
Ouro Verde de Goiás	1	-	-	-	1	1	-	-
Ouvidor	1	1	-	1	-	-	-	-
Padre Bernardo	-	-	-	-	-	-	-	-
Palestina de Goiás	-	-	-	-	-	-	-	-
Palmeiras de Goiás	2	-	-	-	2	2	-	-
Palmelo	1	1	-	1	-	-	-	-
Palminópolis	1	1	-	1	-	-	-	-
Panamá	-	-	-	-	-	-	-	-
Paranaiguara	1	1	-	1	-	-	-	-
Paraúna	2	-	-	-	2	2	-	-
Perolândia	-	-	-	-	-	-	-	-
Petrolina de Goiás	1	-	-	-	1	1	-	-
Pilar de Goiás	-	-	-	-	-	-	-	-
Piracanjuba	3	1	-	1	2	1	1	-
Piranhas	3	1	-	1	2	2	-	-
Pirenópolis	2	1	-	1	1	1	-	-
Pires do Rio	2	1	-	1	1	1	-	-
Planaltina	3	1	-	1	2	2	-	-
Pontalina	2	1	-	1	1	1	-	-
Porangatu	6	1	-	1	5	5	-	-
Porteirão	-	-	-	-	-	-	-	-
Portelândia	1	1	-	1	-	-	-	-
Posse	1	1	-	1	-	-	-	-
Professor Jamil	-	-	-	-	-	-	-	-
Quirinópolis	2	1	-	1	1	1	-	-
Rialma	1	1	-	1	-	-	-	-
Rianápolis	1	-	-	-	1	1	-	-
Rio Quente	-	-	-	-	-	-	-	-
Rio Verde	7	1	-	1	6	4	2	-
Rubiataba	2	-	-	-	2	2	-	-

Tabela 1 - Rede hospitalar por natureza, segundo os municípios

Posição: Maio / 2003

(conclusão)

Municípios	Total	Público			Privado			Univer- sitário
		Total	Esta- dual	Muni- cipal	Total	Parti- cular	Filantró- pico	
Sanclerlândia	2	1	-	1	1	1	-	-
Santa Bárbara de Goiás	1	1	-	1	-	-	-	-
Santa Cruz de Goiás	1	1	-	1	-	-	-	-
Santa Fé de Goiás	-	-	-	-	-	-	-	-
Santa Helena de Goiás	2	1	-	1	1	1	-	-
Santa Isabel	-	-	-	-	-	-	-	-
Santa Rita do Araguaia	-	-	-	-	-	-	-	-
S. Rita do Novo Destino	-	-	-	-	-	-	-	-
Santa Rosa de Goiás	1	1	-	1	-	-	-	-
Santa Tereza de Goiás	1	1	-	1	-	-	-	-
Santa Terezinha de Goiás	1	1	-	1	-	-	-	-
Santo Antônio da Barra	-	-	-	-	-	-	-	-
Santo Antônio de Goiás	-	-	-	-	-	-	-	-
S. Antônio do Descoberto	3	2	-	2	1	1	-	-
São Domingos	1	1	-	1	-	-	-	-
São Francisco de Goiás	1	1	-	1	-	-	-	-
São João D'Aliança	1	1	-	1	-	-	-	-
São João da Paraúna	-	-	-	-	-	-	-	-
São Luis de Montes Belos	2	1	-	1	1	1	-	-
São Luiz do Norte	-	-	-	-	-	-	-	-
São Miguel do Araguaia	3	1	-	1	2	2	-	-
S. Miguel do Passa Quatro	1	1	-	1	-	-	-	-
São Patrício	-	-	-	-	-	-	-	-
São Simão	1	1	-	1	-	-	-	-
Senador Canedo	1	-	-	-	1	1	-	-
Serranópolis	1	1	-	1	-	-	-	-
Silvânia	1	1	-	1	-	-	-	-
Simolândia	1	1	-	1	-	-	-	-
Sítio D'Abadia	-	-	-	-	-	-	-	-
Taquaral de Goiás	2	1	-	1	1	1	-	-
Teresina de Goiás	-	-	-	-	-	-	-	-
Terezópolis de Goiás	-	-	-	-	-	-	-	-
Três Ranchos	-	-	-	-	-	-	-	-
Trindade	4	-	-	-	4	4	-	-
Trombas	-	-	-	-	-	-	-	-
Turvânia	1	-	-	-	1	1	-	-
Turvelândia	1	1	-	1	-	-	-	-
Uirapuru	-	-	-	-	-	-	-	-
Uruaçu	4	-	-	-	4	3	1	-
Uruana	2	-	-	-	2	2	-	-
Urutaí	-	-	-	-	-	-	-	-
Valparaíso de Goiás	-	-	-	-	-	-	-	-
Varjão	-	-	-	-	-	-	-	-
Vianópolis	1	-	-	-	1	1	-	-
Vicentinópolis	2	1	-	1	1	1	-	-
Vila Boa	1	1	-	1	-	-	-	-
Vila Propício	-	-	-	-	-	-	-	-

Fonte: Ministério da Saúde / DATASUS.

Elaboração: SEPLAN-GO / SEPIN / Gerência de Estatísticas Socioeconômicas - 2003

Tabela 2 - Rede hospitalar, segundo os municípios - 1996 - 03

(continua)

Municípios	1996	1997	1998	1999	2000	2001	2002	2003 (1)
ESTADO DE GOIÁS	403	432	435	442	434	434	373	374
Abadia de Goiás	-	-	-	-	-	-	-	-
Abadiânia	-	-	-	-	-	-	-	-
Acreúna	4	4	4	3	3	3	3	3
Adelândia	1	1	1	1	1	1	1	1
Água Fria de Goiás	-	-	-	-	-	-	-	-
Água Limpa	-	-	-	-	-	-	-	-
Águas Lindas de Goiás	-	-	-	-	1	1	1	1
Alexânia	1	1	1	1	1	1	1	1
Aloândia	1	1	1	1	1	1	1	1
Alto Horizonte	-	-	-	-	-	-	-	-
Alto Paraíso de Goiás	1	1	1	1	1	1	1	1
Alvorada do Norte	1	1	1	1	1	1	1	1
Amaralina	-	-	-	-	-	-	-	-
Americano do Brasil	1	2	2	2	2	2	2	2
Amorinópolis	1	1	1	1	1	1	1	1
Anápolis	17	18	18	18	18	18	18	18
Anhanguera	-	-	-	-	-	-	-	-
Anicuns	4	3	3	3	3	3	3	3
Aparecida de Goiânia	5	5	8	6	8	8	7	7
Aparecida do Rio Doce	-	-	-	-	-	-	-	-
Aporé	1	1	1	1	1	1	1	1
Araçu	1	1	1	1	1	1	1	1
Aragarças	1	1	1	1	1	1	1	1
Aragoiânia	-	-	-	1	1	1	1	1
Araguapaz	1	1	1	1	1	1	1	1
Arenópolis	2	2	2	2	2	2	1	1
Aruanã	1	1	1	1	1	1	1	1
Aurilândia	-	-	-	1	1	1	1	1
Avelinópolis	1	1	1	1	1	1	1	1
Baliza	-	-	1	1	1	1	1	1
Barro Alto	2	2	2	2	2	2	1	1
Bela Vista de Goiás	2	2	2	2	2	2	2	2
Bom Jardim de Goiás	1	2	2	2	2	2	2	2
Bom Jesus de Goiás	2	2	2	2	2	2	2	2
Bonfinópolis	1	1	1	1	1	1	1	1
Bonópolis	-	-	-	-	-	-	-	-
Brazabrantes	-	-	-	-	-	-	-	-
Britânia	3	3	2	2	2	2	2	2
Buriti Alegre	1	1	1	1	1	1	1	1
Buriti de Goiás	-	-	-	-	-	-	-	-
Buritinópolis	-	-	-	-	-	-	-	-
Cabeceiras	-	1	1	1	1	1	1	1
Cachoeira Alta	2	2	2	2	2	2	2	2
Cachoeira de Goiás	-	-	-	-	-	-	-	-
Cachoeira Dourada	1	1	1	1	1	1	1	1
Caçu	1	1	1	1	1	1	1	1
Caiaopônia	4	4	4	4	4	4	3	3
Caldas Novas	2	3	4	4	4	4	3	3
Caldazinha	-	-	-	-	-	-	-	-
Campestre de Goiás	-	-	-	-	-	-	-	-

Tabela 2 - Rede hospitalar, segundo os municípios - 1996 - 03

(continuação)

Municípios	1996	1997	1998	1999	2000	2001	2002	2003 (1)
Campinaçu	1	1	1	1	1	1	1	1
Campinorte	2	2	2	2	2	2	1	1
Campo Alegre de Goiás	1	1	1	1	1	1	1	1
Campo Limpo de Goiás	-	-	-	-	-	-	-	-
Campos Belos	2	2	2	2	2	2	2	2
Campos Verdes	1	1	2	2	2	2	2	2
Carmo do Rio Verde	2	2	2	2	2	2	1	1
Castelândia	2	-	-	-	-	-	-	1
Catalão	2	2	2	3	3	3	3	3
Caturai	1	1	1	1	1	1	-	-
Cavalcante	1	1	1	1	1	1	1	1
Ceres	10	10	10	9	9	9	9	9
Cezarina	1	1	1	1	1	1	1	1
Chapadão do Céu	-	-	-	1	1	1	1	1
Cidade Ocidental	-	1	1	1	-	-	1	1
Cocalzinho de Goiás	1	1	1	1	1	1	1	1
Colinas do Sul	-	-	1	1	1	1	1	1
Córrego do Ouro	2	2	2	2	2	2	1	1
Corumbá de Goiás	1	1	1	1	1	1	1	1
Corumbaíba	1	1	1	1	1	1	1	1
Cristalina	1	1	1	1	1	1	1	1
Cristianópolis	1	1	1	1	1	1	1	1
Crixás	3	3	3	3	3	3	3	3
Cromínia	2	2	2	2	2	2	1	1
Cumari	1	1	1	1	1	1	1	1
Damianópolis	-	1	1	1	1	1	1	1
Damolândia	1	1	1	1	1	1	1	1
Davinópolis	-	-	-	-	-	-	-	-
Diorama	2	2	2	2	2	2	1	1
Divinópolis de Goiás	1	1	1	1	1	1	1	1
Doverlândia	1	1	1	1	1	1	1	1
Edealina	1	1	1	1	1	1	-	-
Edéia	2	2	2	2	2	2	1	1
Estrela do Norte	2	2	2	2	2	2	1	1
Faina	1	1	1	1	1	1	1	1
Fazenda Nova	1	2	2	2	2	2	1	1
Firminópolis	2	2	2	2	2	2	2	2
Flores de Goiás	1	1	1	1	1	1	1	1
Formosa	3	3	3	3	3	3	3	3
Formoso	2	3	2	2	2	2	1	1
Gameleira de Goiás	-	-	-	-	-	-	-	-
Goianápolis	1	1	1	1	1	1	1	1
Goianira	1	1	1	1	1	1	1	1
Goianésia	5	5	5	5	5	5	4	4
Goiânia	73	73	71	75	67	68	60	60
Goianira	2	2	1	1	1	1	1	1
Goiás	4	5	4	5	4	4	4	4
Goiatuba	2	3	3	3	3	3	3	3
Gouvelândia	-	-	-	-	-	-	-	-
Guapó	1	1	1	1	1	1	-	-
Guaraíta	-	-	-	-	-	-	-	-
Guarani de Goiás	-	-	-	-	-	-	-	-

Tabela 2 - Rede hospitalar, segundo os municípios - 1996 - 03

(continuação)

Municípios	1996	1997	1998	1999	2000	2001	2002	2003 (1)
Guarinos	-	-	-	-	-	-	-	-
Heitorai	1	1	1	1	1	1	1	1
Hidrolândia	1	2	2	2	2	2	1	1
Hidrolina	2	2	2	2	2	2	1	1
Iaciara	1	1	1	1	1	1	1	1
Inaciolândia	-	-	-	1	1	1	1	1
Indiara	1	1	1	1	1	1	1	1
Inhumas	5	6	6	6	6	6	5	5
Ipameri	2	2	2	2	2	2	2	2
Ipiranga de Goiás	-	-	-	-	-	-	-	-
Iporá	5	5	5	5	5	5	4	4
Israelândia	-	1	1	1	1	1	1	1
Itaberaí	2	3	3	3	3	3	3	3
Itaguari	-	-	-	-	-	-	-	-
Itaguaru	1	1	2	2	2	2	2	2
Itajá	1	1	1	1	1	1	1	1
Itapaci	3	3	3	3	3	3	2	2
Itapirapuã	1	1	1	1	1	1	1	1
Itapuranga	5	5	5	5	5	5	5	5
Itarumã	-	1	1	1	1	1	1	1
Itauçu	2	2	2	2	2	2	1	1
Itumbiara	4	4	5	5	5	5	4	4
Ivolândia	1	1	1	1	1	1	1	1
Jandaia	1	1	1	1	1	1	-	1
Jaraguá	2	3	3	3	3	3	2	2
Jataí	5	5	4	4	4	4	4	4
Jaupaci	1	1	1	1	1	1	1	1
Jesópolis	-	-	-	-	-	-	-	-
Joviânia	1	1	1	1	1	1	1	1
Jussara	2	2	2	2	2	1	1	1
Lagoa Santa	-	-	-	-	-	-	-	-
Leopoldo de Bulhões	1	1	1	1	1	1	1	1
Luziânia	3	3	3	3	3	3	1	1
Mairipotaba	1	1	1	1	1	1	1	1
Mambaí	1	1	1	1	1	1	1	1
Mara Rosa	3	3	3	3	3	3	2	2
Marzagão	1	1	1	1	1	1	1	1
Matrinchã	2	3	3	3	3	3	1	1
Maurilândia	1	2	2	2	2	2	2	1
Mimoso de Goiás	-	-	-	-	-	-	-	-
Minaçu	1	1	1	2	2	2	2	2
Mineiros	1	1	1	1	1	1	1	1
Moiporá	-	-	-	-	-	-	-	-
Monte Alegre de Goiás	1	1	1	1	1	1	1	1
Montes Claros de Goiás	3	3	3	3	3	3	1	1
Montividiu	1	2	2	2	2	1	1	1
Montividiu do Norte	-	-	-	-	-	-	-	-
Morrinhos	3	4	4	4	4	4	3	3
Morro Agudo de Goiás	1	1	1	1	1	1	1	1
Mossâmedes	1	1	2	2	2	2	1	1
Mozarlândia	2	2	2	2	2	2	2	2
Mundo Novo	1	1	1	1	1	1	1	1

Tabela 2 - Rede hospitalar, segundo os municípios - 1996 - 03

(continuação)

Municípios	1996	1997	1998	1999	2000	2001	2002	2003 (1)
Mutunópolis	1	1	1	1	1	1	1	1
Nazário	1	1	1	1	1	1	1	1
Nerópolis	1	1	1	1	1	1	1	1
Niquelândia	5	5	5	5	5	5	5	5
Nova América	-	-	-	-	-	-	-	-
Nova Aurora	-	-	-	-	-	-	-	-
Nova Crixás	2	3	2	2	2	2	1	1
Nova Glória	1	1	1	1	1	1	1	1
Nova Iguaçu de Goiás	-	-	-	-	-	-	-	-
Nova Roma	-	-	-	-	-	-	-	-
Nova Veneza	1	1	1	1	1	1	1	1
Novo Brasil	1	1	1	1	1	1	1	1
Novo Gama	-	-	-	-	-	-	-	-
Novo Planalto	-	-	-	-	-	-	-	-
Orizona	1	1	1	1	1	1	1	1
Ouro Verde de Goiás	1	1	1	1	1	1	1	1
Ouvidor	2	2	2	1	1	1	1	1
Padre Bernardo	-	-	1	1	1	1	-	-
Palestina de Goiás	1	1	1	1	1	1	-	-
Palmeiras de Goiás	2	2	2	2	2	2	2	2
Palmelo	1	1	1	1	1	1	1	1
Palminópolis	2	2	2	2	2	2	1	1
Panamá	-	-	-	-	-	-	-	-
Paranaiguara	1	1	1	1	1	1	1	1
Paraúna	2	2	2	2	2	2	2	2
Perolândia	-	-	-	-	-	-	-	-
Petrolina de Goiás	1	1	1	1	1	1	1	1
Pilar de Goiás	-	-	-	-	-	-	-	-
Piracanjuba	2	3	3	3	3	3	3	3
Piranhas	5	4	4	4	4	4	3	3
Pirenópolis	1	2	2	2	1	1	2	2
Pires do Rio	2	3	3	3	3	3	2	2
Planaltina	3	3	3	3	3	3	3	3
Pontalina	3	3	3	3	3	3	2	2
Porangatu	6	6	6	6	6	6	6	6
Porteirão	-	-	-	-	-	-	-	-
Portelândia	1	1	1	1	1	1	1	1
Posse	1	1	1	1	1	1	1	1
Professor Jamil	-	-	-	-	-	-	-	-
Quirinópolis	4	4	4	4	4	4	2	2
Rialma	1	1	1	1	1	1	1	1
Rianópolis	1	1	1	1	1	1	1	1
Rio Quente	-	-	-	-	-	-	-	-
Rio Verde	5	6	6	6	6	6	7	7
Rubiataba	2	2	2	3	2	2	2	2
Sanclerlândia	2	2	2	2	2	2	2	2
Santa Bárbara de Goiás	1	1	1	1	1	1	1	1
Santa Cruz de Goiás	-	1	1	1	1	1	1	1
Santa Fé de Goiás	-	-	-	-	-	-	-	-
Santa Helena de Goiás	3	4	3	3	3	3	2	2
Santa Isabel	-	-	-	-	-	-	-	-
Santa Rita do Araguaia	1	1	1	1	1	1	-	-

Tabela 2 - Rede hospitalar, segundo os municípios - 1996 - 03

(conclusão)

Municípios	1996	1997	1998	1999	2000	2001	2002	2003 (1)
Santa Rita do Novo Destino	-	-	-	-	-	-	-	-
Santa Rosa de Goiás	1	1	1	1	1	1	1	1
Santa Tereza de Goiás	1	1	1	1	1	1	1	1
Santa Terezinha de Goiás	4	4	4	4	4	4	1	1
Santo Antônio da Barra	-	-	-	-	-	-	-	-
Santo Antônio de Goiás	-	-	-	-	-	-	-	-
S. Antônio do Descoberto	2	2	3	3	3	3	3	3
São Domingos	1	1	1	1	1	1	1	1
São Francisco de Goiás	1	1	1	1	1	1	1	1
São João D'Aliança	-	1	1	1	1	1	1	1
São João da Paraúna	1	1	1	1	1	1	-	-
São Luis de Montes Belos	3	4	4	4	4	4	2	2
São Luiz do Norte	1	1	1	1	1	1	-	-
São Miguel do Araguaia	3	3	3	3	3	3	3	3
S. Miguel do Passa Quatro	-	1	1	1	1	1	1	1
São Patrício	-	-	-	-	-	-	-	-
São Simão	1	1	1	1	1	1	1	1
Senador Canedo	-	-	-	-	1	1	1	1
Serranópolis	1	1	1	1	1	1	1	1
Silvânia	1	2	1	1	1	1	1	1
Simolândia	-	1	1	1	1	1	1	1
Sítio D'Abadia	-	-	-	-	-	-	-	-
Taquaral de Goiás	2	2	2	2	2	2	2	2
Teresina de Goiás	-	-	-	-	-	-	-	-
Terezópolis de Goiás	-	-	-	-	-	-	-	-
Três Ranchos	-	-	-	-	-	-	-	-
Trindade	4	4	4	4	4	4	4	4
Trombas	1	1	1	1	1	1	-	-
Turvânia	1	1	1	1	1	1	1	1
Turvelândia	-	-	1	1	1	1	1	1
Uirapuru	-	-	-	-	-	-	-	-
Uruaçu	5	5	5	5	5	5	4	4
Uruana	2	2	2	2	2	2	2	2
Urutaí	-	-	-	-	-	-	-	-
Valparaíso de Goiás	-	-	-	-	-	-	-	-
Varjão	1	1	1	1	1	1	-	-
Vianópolis	1	1	1	1	1	1	1	1
Vicentinópolis	1	1	1	1	1	1	2	2
Vila Boa	-	-	-	-	-	1	1	1
Vila Propício	-	-	-	-	-	-	-	-

Fonte: Ministério da Saúde / DATASUS.

Elaboração: SEPLAN-GO / SEPIN / Gerência de Estatísticas Socioeconômicas - 2003

(1) Posição: Maio

Tabela 3 - Rede ambulatorial, segundo os municípios

Posição: Maio / 2003.

(continua)

Municípios	Total	Posto de Saúde	Centro de Saúde	Unidade Mista	Pronto Socorro Geral	Unidade de Saúde da Família
ESTADO DE GOIÁS	1 045	217	217	20	3	588
Abadia de Goiás	1	-	-	-	-	1
Abadiânia	9	7	-	-	-	2
Acreúna	1	-	-	-	-	1
Adelândia	1	-	-	-	-	1
Água Fria de Goiás	2	1	1	-	-	-
Água Limpa	1	-	1	-	-	-
Águas Lindas de Goiás	14	-	4	-	-	10
Alexânia	2	-	2	-	-	-
Aloândia	1	-	-	-	-	1
Alto Horizonte	1	-	-	-	-	1
Alto Paraíso de Goiás	5	1	-	-	-	4
Alvorada do Norte	2	-	-	-	-	2
Amaralina	1	-	1	-	-	-
Americano do Brasil	1	-	-	-	-	1
Amorinópolis	3	2	-	-	-	1
Anápolis	76	47	14	1	-	14
Anhanguera	1	-	-	-	-	1
Anicuns	9	-	1	-	-	8
Aparecida de Goiânia	17	-	4	-	-	13
Aparecida do Rio Doce	1	-	-	-	-	1
Aporé	1	-	1	-	-	-
Araçu	1	-	-	-	-	1
Aragarças	6	-	1	-	-	5
Aragoiânia	2	-	1	-	-	1
Araguapaz	4	-	1	-	-	3
Arenópolis	1	1	-	-	-	-
Aruanã	1	-	1	-	-	-
Aurilândia	2	-	-	-	-	2
Avelinópolis	1	-	-	-	-	1
Baliza	2	-	1	-	-	1
Barro Alto	1	-	1	-	-	-
Bela Vista de Goiás	7	-	-	-	-	7
Bom Jardim de Goiás	1	1	-	-	-	-
Bom Jesus de Goiás	5	-	5	-	-	-
Bonfinópolis	2	-	-	-	-	2
Bonópolis	2	1	-	-	-	1
Brazabrantes	2	1	-	-	-	1
Britânia	1	-	-	-	-	1
Buriti Alegre	1	-	-	-	-	1
Buriti de Goiás	2	1	-	-	-	1
Buritinópolis	1	-	-	-	-	1
Cabeceiras	1	-	1	-	-	-
Cachoeira Alta	1	-	1	-	-	-
Cachoeira de Goiás	2	-	-	-	-	2
Cachoeira Dourada	3	1	-	1	-	1
Caçu	2	-	1	-	-	1
Caiapônia	2	-	-	-	-	2
Caldas Novas	9	8	1	-	-	-
Caldazinha	1	-	-	-	-	1

Tabela 3 - Rede ambulatorial, segundo os municípios

Posição: Maio / 2003.

(continuação)

Municípios	Total	Posto de Saúde	Centro de Saúde	Unidade Mista	Pronto Socorro Geral	Unidade de Saúde da Família
Campestre de Goiás	1	-	-	-	-	1
Campinaçu	1	-	-	-	-	1
Campinorte	3	2	-	-	-	1
Campo Alegre de Goiás	2	1	1	-	-	-
Campo Limpo de Goiás	1	1	-	-	-	-
Campos Belos	5	-	-	-	-	5
Campos Verdes	1	-	1	-	-	-
Carmo do Rio Verde	1	-	1	-	-	-
Castelândia	2	-	2	-	-	-
Catalão	9	8	1	-	-	-
Caturai	2	-	-	-	-	2
Cavalcante	3	-	-	1	-	2
Ceres	3	-	2	-	-	1
Cezarina	3	-	1	-	-	2
Chapadão do Céu	2	-	-	1	-	1
Cidade Ocidental	14	-	1	-	-	13
Cocalzinho de Goiás	3	-	-	-	-	3
Colinas do Sul	1	-	1	-	-	-
Córrego do Ouro	1	-	1	-	-	-
Corumbá de Goiás	1	-	1	-	-	-
Corumbáiba	1	-	1	-	-	-
Cristalina	9	1	2	-	-	6
Cristianópolis	1	-	-	-	-	1
Crixás	5	1	-	-	-	4
Cromínia	2	1	-	-	-	1
Cumari	1	-	1	-	-	-
Damianópolis	2	-	1	-	-	1
Damolândia	1	-	-	-	-	1
Davinópolis	1	-	-	-	-	1
Diorama	1	-	-	-	-	1
Divinópolis de Goiás	2	-	-	-	-	2
Doverlândia	1	-	-	-	-	1
Edealina	2	1	-	-	-	1
Edéia	4	-	1	-	-	3
Estrela do Norte	1	-	-	-	-	1
Faina	4	1	2	-	-	1
Fazenda Nova	1	-	1	-	-	-
Firminópolis	4	1	-	-	-	3
Flores de Goiás	2	-	-	-	-	2
Formosa	6	4	-	-	-	2
Formoso	1	-	1	-	-	-
Gameleira de Goiás	1	-	-	-	-	1
Goianápolis	3	-	-	-	-	3
Goianira	1	-	-	-	-	1
Goianésia	21	2	3	-	-	16
Goiânia	83	3	47	-	1	32
Goianira	6	-	-	-	-	6
Goiás	10	6	4	-	-	-
Goiatuba	5	-	-	-	-	5
Gouvelândia	1	1	-	-	-	-
Guapó	5	-	-	-	-	5

Tabela 3 - Rede ambulatorial, segundo os municípios

Posição: Maio / 2003.

(continuação)

Municípios	Total	Posto de Saúde	Centro de Saúde	Unidade Mista	Pronto Socorro Geral	Unidade de Saúde da Família
Guaraíta	2	-	1	1	-	-
Guarani de Goiás	1	-	-	-	-	1
Guarinos	1	-	1	-	-	-
Heitorai	1	-	-	-	-	1
Hidrolândia	6	1	-	-	-	5
Hidrolina	1	-	1	-	-	-
Iaciara	4	-	1	-	-	3
Inaciolândia	1	1	-	-	-	-
Indiara	1	-	-	-	-	1
Inhumas	15	2	-	7	-	6
Ipameri	10	2	1	-	-	7
Ipiranga de Goiás	2	-	1	-	-	1
Iporá	8	7	1	-	-	-
Israelândia	1	-	1	-	-	-
Itaberaí	2	-	2	-	-	-
Itaguari	2	-	-	-	-	2
Itaguaru	2	-	1	1	-	-
Itajá	3	2	1	-	-	-
Itapaci	4	-	-	-	-	4
Itapirapuã	1	-	-	-	-	1
Itapuranga	5	3	-	-	-	2
Itarumã	1	-	-	-	-	1
Itauçu	2	-	-	-	-	2
Itumbiara	17	1	3	-	-	13
Ivolândia	3	2	-	-	-	1
Jandaia	3	1	-	-	-	2
Jaraguá	3	1	2	-	-	-
Jataí	20	-	9	-	-	11
Jaupaci	2	-	1	-	-	1
Jesúpolis	1	-	-	-	-	1
Joviânia	1	-	1	-	-	-
Jussara	4	1	2	-	-	1
Lagoa Santa	1	-	-	-	-	1
Leopoldo de Bulhões	6	-	-	-	-	6
Luziânia	28	19	5	-	-	4
Mairipotaba	1	-	-	-	-	1
Mambaí	3	-	2	-	-	1
Mara Rosa	3	1	-	-	-	2
Marzagão	1	-	1	-	-	-
Matrinchã	2	1	-	1	-	-
Maurilândia	1	-	1	-	-	-
Mimoso de Goiás	1	-	-	-	-	1
Minaçu	10	-	2	-	-	8
Mineiros	5	-	5	-	-	-
Moiporá	3	1	1	-	-	1
Monte Alegre de Goiás	4	2	-	-	-	2
Montes Claros de Goiás	1	-	1	-	-	-
Montividiu	1	1	-	-	-	-
Montividiu do Norte	1	-	-	-	-	1
Morrinhos	15	4	1	-	-	10
Morro Agudo de Goiás	1	-	1	-	-	-

Tabela 3 - Rede ambulatorial, segundo os municípios

Posição: Maio / 2003.

(continuação)

Municípios	Total	Posto de Saúde	Centro de Saúde	Unidade Mista	Pronto Socorro Geral	Unidade de Saúde da Família
Mossâmedes	2	1	1	-	-	-
Mozarlândia	2	-	-	-	-	2
Mundo Novo	1	-	1	-	-	-
Mutunópolis	4	3	1	-	-	-
Nazário	3	-	-	-	-	3
Nerópolis	4	-	-	-	-	4
Niquelândia	9	1	-	-	-	8
Nova América	1	-	-	-	-	1
Nova Aurora	1	-	1	-	-	-
Nova Crixás	2	-	-	-	-	2
Nova Glória	2	-	1	-	-	1
Nova Iguaçu de Goiás	1	-	-	-	-	1
Nova Roma	1	-	-	-	-	1
Nova Veneza	2	-	-	-	-	2
Novo Brasil	1	-	1	-	-	-
Novo Gama	11	-	1	-	-	10
Novo Planalto	1	-	-	-	-	1
Orizona	9	3	-	-	-	6
Ouro Verde de Goiás	2	-	-	-	-	2
Ouvidor	1	-	1	-	-	-
Padre Bernardo	4	-	-	-	-	4
Palestina de Goiás	1	-	-	-	-	1
Palmeiras de Goiás	4	-	-	-	-	4
Palmelo	1	-	-	-	-	1
Palminópolis	2	1	-	-	-	1
Panamá	1	-	1	-	-	-
Paranaiguara	3	-	1	1	-	1
Paraúna	7	2	1	-	-	4
Perolândia	1	-	-	-	-	1
Petrolina de Goiás	3	-	-	-	-	3
Pilar de Goiás	2	1	-	-	-	1
Piracanjuba	6	-	1	-	-	5
Piranhas	1	-	1	-	-	-
Pirenópolis	10	9	1	-	-	-
Pires do Rio	2	-	2	-	-	-
Planaltina	21	-	-	1	-	20
Pontalina	5	1	-	-	-	4
Porangatu	10	6	2	1	-	1
Porteirão	1	-	-	-	-	1
Portelândia	2	-	1	1	-	-
Posse	5	2	1	-	-	2
Professor Jamil	1	-	-	-	-	1
Quirinópolis	8	2	-	-	-	6
Rialma	3	-	-	-	-	3
Rianópolis	1	-	-	-	-	1
Rio Quente	1	-	1	-	-	-
Rio Verde	12	6	2	1	-	3
Rubiataba	3	1	-	-	-	2
Sanclerlândia	1	-	1	-	-	-
Santa Bárbara de Goiás	3	-	-	1	-	2
Santa Cruz de Goiás	2	1	-	-	-	1

Tabela 3 - Rede ambulatorial, segundo os municípios

Posição: Maio / 2003.

(conclusão)

Municípios	Total	Posto de Saúde	Centro de Saúde	Unidade Mista	Pronto Socorro Geral	Unidade de Saúde da Família
Santa Fé de Goiás	1	1	-	-	-	-
Santa Helena de Goiás	6	-	1	-	-	5
Santa Isabel	2	1	-	-	-	1
Santa Rita do Araguaia	1	-	1	-	-	-
Santa Rita do Novo Destino	1	-	1	-	-	-
Santa Rosa de Goiás	1	-	1	-	-	-
Santa Tereza de Goiás	1	-	-	-	-	1
Santa Terezinha de Goiás	3	1	-	-	-	2
Santo Antônio da Barra	1	1	-	-	-	-
Santo Antônio de Goiás	2	-	-	-	-	2
Santo Antônio do Descoberto	16	1	-	-	-	15
São Domingos	4	-	2	-	-	2
São Francisco de Goiás	1	-	-	-	-	1
São João D'Aliança	3	-	1	-	-	2
São João da Paraúna	1	-	-	-	-	1
São Luis de Montes Belos	9	-	2	-	-	7
São Luiz do Norte	2	-	2	-	-	-
São Miguel do Araguaia	6	3	-	-	-	3
São Miguel do Passa Quatro	1	-	-	-	-	1
São Patrício	1	-	-	-	-	1
São Simão	7	-	1	-	-	6
Senador Canedo	15	1	-	-	-	14
Serranópolis	2	-	1	-	1	-
Silvânia	7	-	1	-	-	6
Simolândia	1	-	-	-	-	1
Sítio D'Abadia	2	1	-	-	-	1
Taquaral de Goiás	2	-	-	-	-	2
Teresina de Goiás	1	-	-	-	-	1
Terezópolis de Goiás	1	-	-	-	-	1
Três Ranchos	1	-	1	-	-	-
Trindade	26	-	-	-	1	25
Trombas	1	-	-	-	-	1
Turvânia	1	-	-	-	-	1
Turvelândia	1	1	-	-	-	-
Uirapuru	2	1	-	-	-	1
Uruaçu	12	2	-	-	-	10
Uruana	2	1	1	-	-	-
Urutaí	1	-	-	-	-	1
Valparaíso de Goiás	18	-	6	-	-	12
Varjão	1	-	-	-	-	1
Vianópolis	5	1	-	-	-	4
Vicentinópolis	2	-	-	-	-	2
Vila Boa	1	-	-	-	-	1
Vila Propício	2	2	-	-	-	-

Fonte: Ministério da Saúde / DATASUS.

Elaboração: SEPLAN-GO / SEPIN / Gerência de Estatísticas Socioeconômicas - 2003

Tabela 4 - Leitos hospitalares por natureza, segundo os municípios

Posição: Maio / 2003

(continua)

Municípios	Total	Público			Privado			Univer- sitário
		Total	Esta- dual	Muni- cipal	Total	Parti- cular	Filantró- pico	
ESTADO DE GOIÁS	19 825	4 595	856	3 739	14 938	14 626	312	292
Abadia de Goiás	-	-	-	-	-	-	-	-
Abadiânia	-	-	-	-	-	-	-	-
Acreúna	78	20	-	20	58	58	-	-
Adelândia	25	-	-	-	25	25	-	-
Água Fria de Goiás	-	-	-	-	-	-	-	-
Água Limpa	-	-	-	-	-	-	-	-
Águas Lindas de Goiás	59	-	-	-	59	59	-	-
Alexânia	81	-	-	-	81	81	-	-
Aloândia	16	16	-	16	-	-	-	-
Alto Horizonte	-	-	-	-	-	-	-	-
Alto Paraíso de Goiás	38	38	-	38	-	-	-	-
Alvorada do Norte	30	30	-	30	-	-	-	-
Amaralina	-	-	-	-	-	-	-	-
Americano do Brasil	54	30	-	30	24	24	-	-
Amorinópolis	16	16	-	16	-	-	-	-
Anápolis	1 838	116	-	116	1 722	1 692	30	-
Anhanguera	-	-	-	-	-	-	-	-
Anicuns	133	-	-	-	133	133	-	-
Aparecida de Goiânia	760	21	-	21	739	739	-	-
Aparecida do Rio Doce	-	-	-	-	-	-	-	-
Aporé	22	22	-	22	-	-	-	-
Araçu	12	12	-	12	-	-	-	-
Aragarças	70	70	-	70	-	-	-	-
Aragoiânia	11	11	-	11	-	-	-	-
Araguapaz	8	8	-	8	-	-	-	-
Arenópolis	19	19	-	19	-	-	-	-
Aruanã	22	22	-	22	-	-	-	-
Aurilândia	21	-	-	-	21	21	-	-
Avelinópolis	11	11	-	11	-	-	-	-
Baliza	16	-	-	-	16	16	-	-
Barro Alto	39	39	-	39	-	-	-	-
Bela Vista de Goiás	70	-	-	-	70	70	-	-
Bom Jardim de Goiás	54	23	-	23	31	31	-	-
Bom Jesus de Goiás	39	-	-	-	39	39	-	-
Bonfinópolis	24	24	-	24	-	-	-	-
Bonópolis	-	-	-	-	-	-	-	-
Brazabrantes	-	-	-	-	-	-	-	-
Britânia	68	28	-	28	40	40	-	-
Buriti Alegre	34	-	-	-	34	34	-	-
Buriti de Goiás	-	-	-	-	-	-	-	-
Buritinópolis	-	-	-	-	-	-	-	-
Cabeceiras	20	20	-	20	-	-	-	-
Cachoeira Alta	36	17	-	17	19	19	-	-
Cachoeira de Goiás	-	-	-	-	-	-	-	-
Cachoeira Dourada	23	23	-	23	-	-	-	-
Caçu	45	45	-	45	-	-	-	-
Caiapônia	95	18	-	18	77	77	-	-
Caldas Novas	96	50	-	50	46	46	-	-
Caldazinha	-	-	-	-	-	-	-	-

Tabela 4 - Leitos hospitalares por natureza, segundo os municípios

Posição: Maio / 2003

(continuação)

Municípios	Total	Público			Privado			Univer- sitário
		Total	Esta- dual	Muni- cipal	Total	Parti- cular	Filantró- pico	
Campestre de Goiás	-	-	-	-	-	-	-	-
Campinaçu	21	21	-	21	-	-	-	-
Campinorte	18	18	-	18	-	-	-	-
Campo Alegre de Goiás	18	18	-	18	-	-	-	-
Campo Limpo de Goiás	-	-	-	-	-	-	-	-
Campos Belos	123	63	-	63	60	60	-	-
Campos Verdes	56	42	-	42	14	14	-	-
Carmo do Rio Verde	27	27	-	27	-	-	-	-
Castelândia	13	13	-	13	-	-	-	-
Catalão	269	-	-	-	269	269	-	-
Caturai	-	-	-	-	-	-	-	-
Cavalcante	12	12	-	12	-	-	-	-
Ceres	422	-	-	-	422	422	-	-
Cezarina	27	-	-	-	27	27	-	-
Chapadão do Céu	14	14	-	14	-	-	-	-
Cidade Ocidental	21	21	-	21	-	-	-	-
Cocalzinho de Goiás	27	-	-	-	27	27	-	-
Colinas do Sul	9	9	-	9	-	-	-	-
Córrego do Ouro	22	22	-	22	-	-	-	-
Corumbá de Goiás	34	-	-	-	34	34	-	-
Corumbaíba	27	27	-	27	-	-	-	-
Cristalina	17	17	-	17	-	-	-	-
Cristianópolis	6	6	-	6	-	-	-	-
Crixás	133	33	-	33	100	100	-	-
Cromínia	24	-	-	-	24	24	-	-
Cumari	14	14	-	14	-	-	-	-
Damianópolis	12	12	-	12	-	-	-	-
Damolândia	16	16	-	16	-	-	-	-
Davinópolis	-	-	-	-	-	-	-	-
Diorama	25	25	-	25	-	-	-	-
Divinópolis de Goiás	8	8	-	8	-	-	-	-
Doverlândia	24	24	-	24	-	-	-	-
Edealina	-	-	-	-	-	-	-	-
Edéia	25	-	-	-	25	25	-	-
Estrela do Norte	21	21	-	21	-	-	-	-
Faina	14	14	-	14	-	-	-	-
Fazenda Nova	28	28	-	28	-	-	-	-
Firminópolis	92	-	-	-	92	92	-	-
Flores de Goiás	10	10	-	10	-	-	-	-
Formosa	100	48	-	48	52	52	-	-
Formoso	19	19	-	19	-	-	-	-
Gameleira de Goiás	-	-	-	-	-	-	-	-
Goianápolis	33	33	-	33	-	-	-	-
Goianira	28	-	-	-	28	28	-	-
Goianésia	248	34	-	34	214	214	-	-
Goiânia	6 037	892	856	36	4 853	4 803	50	292
Goianira	27	-	-	-	27	27	-	-
Goiás	386	-	-	-	386	386	-	-
Goiatuba	123	51	-	51	72	40	32	-
Gouvelândia	-	-	-	-	-	-	-	-
Guapó	-	-	-	-	-	-	-	-

Tabela 4 - Leitos hospitalares por natureza, segundo os municípios

Posição: Maio / 2003

(continuação)

Municípios	Total	Público			Privado			Univer- sitário
		Total	Esta- dual	Muni- cipal	Total	Parti- cular	Filantró- pico	
Guaraíta	-	-	-	-	-	-	-	-
Guarani de Goiás	-	-	-	-	-	-	-	-
Guarinos	-	-	-	-	-	-	-	-
Heitorai	15	15	-	15	-	-	-	-
Hidrolândia	21	-	-	-	21	21	-	-
Hidrolina	20	20	-	20	-	-	-	-
Iaciara	16	16	-	16	-	-	-	-
Inaciolândia	16	16	-	16	-	-	-	-
Indiara	20	-	-	-	20	20	-	-
Inhumas	247	19	-	19	228	228	-	-
Ipameri	223	-	-	-	223	223	-	-
Ipiranga de Goiás	-	-	-	-	-	-	-	-
Iporá	291	50	-	50	241	241	-	-
Israelândia	30	30	-	30	-	-	-	-
Itaberaí	121	48	-	48	73	73	-	-
Itaguari	-	-	-	-	-	-	-	-
Itaguaru	51	23	-	23	28	28	-	-
Itajá	14	14	-	14	-	-	-	-
Itapaci	99	33	-	33	66	66	-	-
Itapirapuã	27	-	-	-	27	27	-	-
Itapuranga	223	38	-	38	185	185	-	-
Itarumã	11	11	-	11	-	-	-	-
Itauçu	22	22	-	22	-	-	-	-
Itumbiara	393	106	-	106	287	287	-	-
Ivolândia	17	17	-	17	-	-	-	-
Jandaia	16	16	-	16	-	-	-	-
Jaraguá	99	48	-	48	51	51	-	-
Jataí	250	102	-	102	148	148	-	-
Jaupaci	14	14	-	14	-	-	-	-
Jesúpolis	-	-	-	-	-	-	-	-
Joviânia	18	18	-	18	-	-	-	-
Jussara	31	-	-	-	31	31	-	-
Lagoa Santa	-	-	-	-	-	-	-	-
Leopoldo de Bulhões	30	-	-	-	30	30	-	-
Luziânia	49	49	-	49	-	-	-	-
Mairipotaba	11	11	-	11	-	-	-	-
Mambaí	15	15	-	15	-	-	-	-
Mara Rosa	75	23	-	23	52	52	-	-
Marzagão	32	32	-	32	-	-	-	-
Matrinchã	16	16	-	16	-	-	-	-
Maurilândia	14	14	-	14	-	-	-	-
Mimoso de Goiás	-	-	-	-	-	-	-	-
Minaçu	53	30	-	30	23	23	-	-
Mineiros	100	-	-	-	100	100	-	-
Moiporá	-	-	-	-	-	-	-	-
Monte Alegre de Goiás	18	18	-	18	-	-	-	-
Montes Claros de Goiás	14	14	-	14	-	-	-	-
Montividiu	14	14	-	14	-	-	-	-
Montividiu do Norte	-	-	-	-	-	-	-	-
Morrinhos	101	44	-	44	57	57	-	-
Morro Agudo de Goiás	17	17	-	17	-	-	-	-

Tabela 4 - Leitos hospitalares por natureza, segundo os municípios

Posição: Maio / 2003

(continuação)

Municípios	Total	Público			Privado			Univer- sitário
		Total	Esta- dual	Muni- cipal	Total	Parti- cular	Filantró- pico	
Mossâmedes	24	24	-	24	-	-	-	-
Mozarlândia	33	11	-	11	22	22	-	-
Mundo Novo	20	20	-	20	-	-	-	-
Mutunópolis	24	24	-	24	-	-	-	-
Nazário	50	-	-	-	50	50	-	-
Nerópolis	104	-	-	-	104	104	-	-
Niquelândia	151	31	-	31	120	120	-	-
Nova América	-	-	-	-	-	-	-	-
Nova Aurora	-	-	-	-	-	-	-	-
Nova Crixás	24	-	-	-	24	24	-	-
Nova Glória	59	-	-	-	59	59	-	-
Nova Iguaçu de Goiás	-	-	-	-	-	-	-	-
Nova Roma	-	-	-	-	-	-	-	-
Nova Veneza	11	11	-	11	-	-	-	-
Novo Brasil	28	28	-	28	-	-	-	-
Novo Gama	-	-	-	-	-	-	-	-
Novo Planalto	-	-	-	-	-	-	-	-
Orizona	50	-	-	-	50	50	-	-
Ouro Verde de Goiás	13	-	-	-	13	13	-	-
Ouvidor	24	24	-	24	-	-	-	-
Padre Bernardo	-	-	-	-	-	-	-	-
Palestina de Goiás	-	-	-	-	-	-	-	-
Palmeiras de Goiás	215	-	-	-	215	215	-	-
Palmelo	18	18	-	18	-	-	-	-
Palminópolis	18	18	-	18	-	-	-	-
Panamá	-	-	-	-	-	-	-	-
Paranaiguara	32	32	-	32	-	-	-	-
Paraúna	84	-	-	-	84	84	-	-
Perolândia	-	-	-	-	-	-	-	-
Petrolina de Goiás	25	-	-	-	25	25	-	-
Pilar de Goiás	-	-	-	-	-	-	-	-
Piracanjuba	117	46	-	46	71	47	24	-
Piranhas	78	27	-	27	51	51	-	-
Pirenópolis	78	34	-	34	44	44	-	-
Pires do Rio	105	51	-	51	54	54	-	-
Planaltina	237	47	-	47	190	190	-	-
Pontalina	41	21	-	21	20	20	-	-
Porangatu	247	53	-	53	194	194	-	-
Porteirão	-	-	-	-	-	-	-	-
Portelândia	27	27	-	27	-	-	-	-
Posse	51	51	-	51	-	-	-	-
Professor Jamil	-	-	-	-	-	-	-	-
Quirinópolis	67	46	-	46	21	21	-	-
Rialma	29	29	-	29	-	-	-	-
Rianópolis	43	-	-	-	43	43	-	-
Rio Quente	-	-	-	-	-	-	-	-
Rio Verde	386	43	-	43	343	225	118	-
Rubiataba	92	-	-	-	92	92	-	-
Sanclerlândia	65	37	-	37	28	28	-	-
Santa Bárbara de Goiás	17	17	-	17	-	-	-	-
Santa Cruz de Goiás	14	14	-	14	-	-	-	-

Tabela 4 - Leitos hospitalares por natureza, segundo os municípios

Posição: Maio / 2003

(conclusão)

Municípios	Total	Público			Privado			Univer- sitário
		Total	Esta- dual	Muni- cipal	Total	Parti- cular	Filantró- pico	
Santa Fé de Goiás	-	-	-	-	-	-	-	-
Santa Helena de Goiás	70	30	-	30	40	40	-	-
Santa Isabel	-	-	-	-	-	-	-	-
Santa Rita do Araguaia	-	-	-	-	-	-	-	-
Santa Rita do Novo Destino	-	-	-	-	-	-	-	-
Santa Rosa de Goiás	23	23	-	23	-	-	-	-
Santa Tereza de Goiás	21	21	-	21	-	-	-	-
Santa Terezinha de Goiás	27	27	-	27	-	-	-	-
Santo Antônio da Barra	-	-	-	-	-	-	-	-
Santo Antônio de Goiás	-	-	-	-	-	-	-	-
S. Antônio do Descoberto	101	47	-	47	54	54	-	-
São Domingos	16	16	-	16	-	-	-	-
São Francisco de Goiás	30	30	-	30	-	-	-	-
São João D'Aliança	17	17	-	17	-	-	-	-
São João da Paraúna	-	-	-	-	-	-	-	-
São Luis de Montes Belos	88	44	-	44	44	44	-	-
São Luiz do Norte	-	-	-	-	-	-	-	-
São Miguel do Araguaia	91	23	-	23	68	68	-	-
S. Miguel do Passa Quatro	13	13	-	13	-	-	-	-
São Patrício	-	-	-	-	-	-	-	-
São Simão	51	51	-	51	-	-	-	-
Senador Canedo	77	-	-	-	77	77	-	-
Serranópolis	19	19	-	19	-	-	-	-
Silvânia	30	30	-	30	-	-	-	-
Simolândia	18	18	-	18	-	-	-	-
Sítio D'Abadia	-	-	-	-	-	-	-	-
Taquaral de Goiás	52	24	-	24	28	28	-	-
Teresina de Goiás	-	-	-	-	-	-	-	-
Terezópolis de Goiás	-	-	-	-	-	-	-	-
Três Ranchos	-	-	-	-	-	-	-	-
Trindade	525	-	-	-	525	525	-	-
Trombas	-	-	-	-	-	-	-	-
Turvânia	19	-	-	-	19	19	-	-
Turvelândia	11	11	-	11	-	-	-	-
Uirapuru	-	-	-	-	-	-	-	-
Uruaçu	197	-	-	-	197	139	58	-
Uruana	56	-	-	-	56	56	-	-
Urutai	-	-	-	-	-	-	-	-
Valparaíso de Goiás	-	-	-	-	-	-	-	-
Varjão	-	-	-	-	-	-	-	-
Vianópolis	45	-	-	-	45	45	-	-
Vicentinópolis	36	19	-	19	17	17	-	-
Vila Boa	14	14	-	14	-	-	-	-
Vila Propício	-	-	-	-	-	-	-	-

Fonte: Ministério da Saúde / DATASUS.

Elaboração: SEPLAN-GO / SEPIN / Gerência de Estatísticas Socioeconômicas - 2003

Tabela 5 - Leitos hospitalares, segundo os municípios - 1996 - 03

(continua)

Municípios	1996	1997	1998	1999	2000	2001	2002	2003 (1)
ESTADO DE GOIÁS	22 426	22 708	22 541	22 646	22 015	22 131	19 788	19 825
Abadia de Goiás	-	-	-	-	-	-	-	-
Abadiânia	-	-	-	-	-	-	-	-
Acreúna	109	100	100	78	78	78	78	78
Adelândia	25	25	25	25	25	25	25	25
Água Fria de Goiás	-	-	-	-	-	-	-	-
Água Limpa	-	-	-	-	-	-	-	-
Águas Lindas de Goiás	-	-	-	-	23	59	59	59
Alexânia	81	81	81	81	81	81	81	81
Aloândia	11	16	16	16	16	16	16	16
Alto Horizonte	-	-	-	-	-	-	-	-
Alto Paraíso de Goiás	16	40	40	40	40	40	38	38
Alvorada do Norte	39	30	30	30	30	30	30	30
Amaralina	-	-	-	-	-	-	-	-
Americano do Brasil	30	54	54	54	54	54	54	54
Amorinópolis	18	16	16	16	16	16	16	16
Anápolis	1 862	1 905	1 820	1 828	1 828	1 838	1 838	1 838
Anhanguera	-	-	-	-	-	-	-	-
Anicuns	157	133	133	133	133	133	133	133
Aparecida de Goiânia	318	304	772	359	772	772	760	760
Aparecida do Rio Doce	-	-	-	-	-	-	-	-
Aporé	22	22	22	22	22	22	22	22
Araçu	24	12	12	12	12	12	12	12
Aragarças	50	70	70	70	70	70	70	70
Aragoiânia	-	-	-	11	11	11	11	11
Araguapaz	38	38	38	38	38	38	8	8
Arenópolis	40	35	35	35	35	35	19	19
Aruanã	22	22	22	22	22	22	22	22
Aurilândia	-	-	-	21	21	21	21	21
Avelinópolis	15	11	11	11	11	11	11	11
Baliza	-	-	16	16	16	16	16	16
Barro Alto	73	73	73	73	73	73	39	39
Bela Vista de Goiás	70	70	70	70	70	70	70	70
Bom Jardim de Goiás	22	54	54	54	54	54	54	54
Bom Jesus de Goiás	39	39	39	39	39	39	39	39
Bonfinópolis	24	24	24	24	24	24	24	24
Bonópolis	-	-	-	-	-	-	-	-
Brazabrantes	-	-	-	-	-	-	-	-
Britânia	104	104	68	68	68	68	68	68
Buriti Alegre	34	34	34	34	34	34	34	34
Buriti de Goiás	-	-	-	-	-	-	-	-
Buritinópolis	-	-	-	-	-	-	-	-
Cabeceiras	-	20	20	20	20	20	20	20
Cachoeira Alta	44	36	36	36	36	36	36	36
Cachoeira de Goiás	-	-	-	-	-	-	-	-
Cachoeira Dourada	27	23	23	23	23	23	23	23
Caçu	45	45	45	45	45	45	45	45
Caipônia	123	126	126	126	126	126	95	95
Caldas Novas	52	102	126	126	126	126	96	96
Caldazinha	-	-	-	-	-	-	-	-
Campestre de Goiás	-	-	-	-	-	-	-	-

Tabela 5 - Leitos hospitalares, segundo os municípios - 1996 - 03

(continuação)

Municípios	1996	1997	1998	1999	2000	2001	2002	2003 (1)
Campinaçu	40	21	21	21	21	21	21	21
Campinorte	59	59	59	59	59	59	18	18
Campo Alegre de Goiás	25	18	18	18	18	18	18	18
Campo Limpo de Goiás	-	-	-	-	-	-	-	-
Campos Belos	123	123	123	123	123	123	123	123
Campos Verdes	14	14	56	56	56	56	56	56
Carmo do Rio Verde	67	73	73	73	73	73	27	27
Castelândia	32	-	-	-	-	-	-	13
Catalão	217	177	177	269	269	269	269	269
Caturai	21	21	21	21	21	21	-	-
Cavalcante	12	12	12	12	12	12	12	12
Ceres	435	435	435	422	422	422	422	422
Cezarina	27	27	27	27	27	27	27	27
Chapadão do Céu	-	-	-	14	14	14	14	14
Cidade Ocidental	-	17	17	17	-	-	21	21
Cocalzinho de Goiás	27	27	27	27	27	27	27	27
Colinas do Sul	-	-	9	9	9	9	9	9
Córrego do Ouro	48	43	43	43	43	43	22	22
Corumbá de Goiás	34	34	34	34	34	34	34	34
Corumbáiba	24	27	27	27	27	27	27	27
Cristalina	29	17	17	17	17	17	17	17
Cristianópolis	10	6	6	6	6	6	6	6
Crixás	135	133	133	133	133	133	133	133
Cromínia	34	37	37	37	37	37	24	24
Cumari	16	14	14	14	14	14	14	14
Damianópolis	-	12	12	12	12	12	12	12
Damolândia	19	16	16	16	16	16	16	16
Davinópolis	-	-	-	-	-	-	-	-
Diorama	85	85	85	85	85	85	25	25
Divinópolis de Goiás	13	8	8	8	8	8	8	8
Doverlândia	24	24	24	24	24	24	24	24
Edealina	36	36	36	36	36	36	-	-
Edéia	72	72	72	72	72	72	25	25
Estrela do Norte	45	34	34	34	34	34	21	21
Faina	14	14	14	14	14	14	14	14
Fazenda Nova	23	51	51	51	51	51	28	28
Firminópolis	92	92	92	92	92	92	92	92
Flores de Goiás	10	10	10	10	10	10	10	10
Formosa	76	100	100	100	100	100	100	100
Formoso	75	94	53	53	53	53	19	19
Gameleira de Goiás	-	-	-	-	-	-	-	-
Goianápolis	16	33	33	33	33	33	33	33
Goianira	44	28	28	28	28	28	28	28
Goianésia	314	308	308	308	308	308	248	248
Goiânia	7 843	7 527	7 008	7 555	6 541	6 600	6 037	6 037
Goianira	37	36	27	27	27	27	27	27
Goiás	419	409	386	409	386	386	386	386
Goiatuba	72	123	123	123	123	123	123	123
Gouvelândia	-	-	-	-	-	-	-	-
Guapó	26	26	17	17	17	17	-	-
Guaraíta	-	-	-	-	-	-	-	-
Guarani de Goiás	-	-	-	-	-	-	-	-

Tabela 5 - Leitos hospitalares, segundo os municípios - 1996 - 03

(continuação)

Municípios	1996	1997	1998	1999	2000	2001	2002	2003 (1)
Guarinos	-	-	-	-	-	-	-	-
Heitorai	23	15	15	15	15	15	15	15
Hidrolândia	21	39	39	39	39	39	21	21
Hidrolina	60	60	60	60	60	60	20	20
Iaciara	26	12	12	12	12	12	16	16
Inaciolândia	-	-	-	16	16	16	16	16
Indiara	20	20	20	20	20	20	20	20
Inhumas	237	256	256	256	256	256	247	247
Ipameri	223	223	223	223	223	223	223	223
Ipiranga de Goiás	-	-	-	-	-	-	-	-
Iporá	334	331	331	331	331	331	291	291
Israelândia	-	25	25	30	30	30	30	30
Itaberaí	73	121	121	121	121	121	121	121
Itaguari	-	-	-	-	-	-	-	-
Itaguaru	28	28	51	51	51	51	51	51
Itajá	19	14	14	14	14	14	14	14
Itapaci	217	233	233	233	233	233	99	99
Itapirapuã	27	27	27	27	27	27	27	27
Itapuranga	219	223	223	223	223	223	223	223
Itarumã	-	11	11	11	11	11	11	11
Itauçu	58	58	58	58	58	58	22	22
Itumbiara	345	393	423	423	423	423	393	393
Ivolândia	21	17	17	17	17	17	17	17
Jandaia	17	17	17	17	17	17	-	16
Jaraguá	79	127	127	127	127	127	99	99
Jataí	408	411	362	200	201	253	250	250
Jaupaci	16	14	14	14	14	14	14	14
Jesúpolis	-	-	-	-	-	-	-	-
Joviânia	20	20	20	20	20	20	18	18
Jussara	74	74	74	74	74	31	31	31
Lagoa Santa	-	-	-	-	-	-	-	-
Leopoldo de Bulhões	30	30	30	30	30	30	30	30
Luziânia	113	118	118	118	118	118	49	49
Mairipotaba	11	11	11	11	11	11	11	11
Mambaí	15	15	15	15	15	15	15	15
Mara Rosa	104	104	104	104	104	104	75	75
Marzagão	34	32	32	32	32	32	32	32
Matrinchã	54	70	70	70	70	70	16	16
Maurilândia	18	31	31	31	27	27	27	14
Mimoso de Goiás	-	-	-	-	-	-	-	-
Minaçu	23	23	23	53	53	53	53	53
Mineiros	100	100	100	100	100	100	100	100
Moiporá	-	-	-	-	-	-	-	-
Monte Alegre de Goiás	22	18	18	18	18	18	18	18
Montes Claros de Goiás	59	62	62	62	62	62	14	14
Montividiu	18	30	30	30	30	14	14	14
Montividiu do Norte	-	-	-	-	-	-	-	-
Morrinhos	84	128	128	128	128	128	101	101
Morro Agudo de Goiás	15	17	17	17	17	17	17	17
Mossâmedes	34	34	58	58	58	58	24	24
Mozarlândia	33	33	33	33	33	33	33	33
Mundo Novo	20	20	20	20	20	20	20	20

Tabela 5 - Leitos hospitalares, segundo os municípios - 1996 - 03

(continuação)

Municípios	1996	1997	1998	1999	2000	2001	2002	2003 (1)
Mutunópolis	24	24	24	24	24	24	24	24
Nazário	50	50	50	50	50	50	50	50
Nerópolis	75	104	104	104	104	104	104	104
Niquelândia	152	104	104	104	116	151	151	151
Nova América	-	-	-	-	-	-	-	-
Nova Aurora	-	-	-	-	-	-	-	-
Nova Crixás	51	75	50	50	50	50	24	24
Nova Glória	59	59	59	59	59	59	59	59
Nova Iguaçu de Goiás	-	-	-	-	-	-	-	-
Nova Roma	-	-	-	-	-	-	-	-
Nova Veneza	16	11	11	11	11	11	11	11
Novo Brasil	36	28	28	28	28	28	28	28
Novo Gama	-	-	-	-	-	-	-	-
Novo Planalto	-	-	-	-	-	-	-	-
Orizona	50	50	50	50	50	50	50	50
Ouro Verde de Goiás	13	13	13	13	13	13	13	13
Ouvidor	112	116	116	24	24	24	24	24
Padre Bernardo	-	-	14	14	14	14	-	-
Palestina de Goiás	13	13	13	13	13	13	-	-
Palmeiras de Goiás	215	215	215	215	215	215	215	215
Palmelo	22	18	18	18	18	18	18	18
Palminópolis	31	31	31	31	31	31	18	18
Panamá	-	-	-	-	-	-	-	-
Paranaiguara	41	32	32	32	32	32	32	32
Paraúna	84	84	84	84	84	84	84	84
Perolândia	-	-	-	-	-	-	-	-
Petrolina de Goiás	25	25	25	25	25	25	25	25
Pilar de Goiás	-	-	-	-	-	-	-	-
Piracanjuba	102	117	117	117	117	117	117	117
Piranhas	142	104	104	104	104	104	78	78
Pirenópolis	44	89	89	89	44	44	78	78
Pires do Rio	123	174	174	174	174	174	105	105
Planaltina	210	218	218	218	218	218	218	237
Pontalina	62	68	68	68	68	68	41	41
Porangatu	250	247	247	247	247	247	247	247
Porteirão	-	-	-	-	-	-	-	-
Portelândia	27	27	27	27	27	27	27	27
Posse	35	51	51	51	51	51	51	51
Professor Jamil	-	-	-	-	-	-	-	-
Quirinópolis	175	153	153	153	153	153	67	67
Rialma	60	60	60	60	60	29	29	29
Rianópolis	43	43	43	43	43	43	43	43
Rio Quente	-	-	-	-	-	-	-	-
Rio Verde	356	299	299	299	299	299	384	386
Rubiataba	92	92	92	134	92	92	92	92
Sanclerlândia	65	65	65	65	65	65	65	65
Santa Bárbara de Goiás	20	17	17	17	17	17	17	17
Santa Cruz de Goiás	-	14	14	14	14	14	14	14
Santa Fé de Goiás	-	-	-	-	-	-	-	-
Santa Helena de Goiás	96	125	114	108	108	108	70	70
Santa Isabel	-	-	-	-	-	-	-	-
Santa Rita do Araguaia	18	18	18	18	18	18	-	-

Tabela 5 - Leitos hospitalares, segundo os municípios - 1996 - 03

(conclusão)

Municípios	1996	1997	1998	1999	2000	2001	2002	2003 (1)
Santa Rita do Novo Destino	-	-	-	-	-	-	-	-
Santa Rosa de Goiás	9	23	23	23	23	23	23	23
Santa Tereza de Goiás	32	32	32	32	21	21	21	21
Santa Terezinha de Goiás	110	114	114	114	114	114	27	27
Santo Antônio da Barra	-	-	-	-	-	-	-	-
Santo Antônio de Goiás	-	-	-	-	-	-	-	-
S. Antônio do Descoberto	92	92	101	101	101	101	101	101
São Domingos	20	15	15	15	15	15	16	16
São Francisco de Goiás	27	30	30	30	30	30	30	30
São João D'Aliança	-	17	17	17	17	17	17	17
São João da Paraúna	20	12	12	12	12	12	-	-
São Luis de Montes Belos	156	200	200	200	200	200	88	88
São Luiz do Norte	19	19	19	23	23	23	-	-
São Miguel do Araguaia	112	92	92	92	91	91	91	91
S. Miguel do Passa Quatro	-	13	13	13	13	13	13	13
São Patrício	-	-	-	-	-	-	-	-
São Simão	33	51	51	51	51	51	51	51
Senador Canedo	-	-	-	-	77	77	77	77
Serranópolis	14	19	19	19	19	19	19	19
Silvânia	30	60	30	30	30	30	30	30
Simolândia	-	18	18	18	18	18	18	18
Sítio D'Abadia	-	-	-	-	-	-	-	-
Taquaral de Goiás	50	52	52	52	52	52	52	52
Teresina de Goiás	-	-	-	-	-	-	-	-
Terezópolis de Goiás	-	-	-	-	-	-	-	-
Três Ranchos	-	-	-	-	-	-	-	-
Trindade	511	529	529	529	529	529	525	525
Trombas	19	19	19	19	19	19	-	-
Turvânia	19	19	19	19	19	19	19	19
Turvelândia	-	-	11	11	11	11	11	11
Uirapuru	-	-	-	-	-	-	-	-
Uruaçu	363	335	335	335	335	335	197	197
Uruana	56	56	56	56	56	56	56	56
Urutaí	-	-	-	-	-	-	-	-
Valparaíso de Goiás	-	-	-	-	-	-	-	-
Varjão	13	14	14	14	14	14	-	-
Vianópolis	45	45	45	45	45	45	45	45
Vicentinópolis	17	17	17	17	17	17	36	36
Vila Boa	-	-	-	-	-	14	14	14
Vila Propício	-	-	-	-	-	-	-	-

Fonte: Ministério da Saúde / DATASUS.

Elaboração: SEPLAN-GO / SEPIN / Gerência de Estatísticas Socioeconômicas - 2003

(1) Posição: Maio.

Tabela 6 - Leitos por mil habitantes , segundo os municípios - 1996, 2000 - 02

(continua)

Municípios	1996	2000	2001	2002	Municípios	1996	2000	2001	2002
ESTADO DE GOIÁS	4,97	4,40	4,33	3,80	Buritópolis	-	-	-	-
Abadia de Goiás	-	-	-	-	Cabeceiras	-	2,96	2,94	2,93
Abadiânia	-	-	-	-	Cachoeira Alta	5,32	4,16	4,17	4,16
Acreúna	7,11	4,26	4,15	4,06	Cachoeira de Goiás	-	-	-	-
Adelândia	9,46	10,16	10,00	10,06	Cachoeira Dourada	3,28	2,70	2,71	2,70
Água Fria de Goiás	-	-	-	-	Caçu	4,32	4,26	4,29	4,31
Água Limpa	-	-	-	-	Caiaopônia	8,65	8,59	8,55	6,41
Águas Lindas de Goiás	-	0,22	0,51	0,48	Caldas Novas	1,31	2,54	2,39	1,75
Alexânia	4,35	4,04	3,95	3,89	Caldazinha	-	-	-	-
Aloândia	5,44	7,52	7,46	7,42	Campestre de Goiás	-	-	-	-
Alto Horizonte	-	-	-	-	Campinaçu	10,40	5,67	5,82	5,93
Alto Paraíso de Goiás	2,96	6,47	6,23	5,76	Campinorte	6,81	6,12	6,02	1,81
Alvorada do Norte	5,13	3,97	3,96	3,95	Campo Alegre de Goiás	5,41	3,98	3,98	3,98
Amaralina	-	-	-	-	Campo Limpo de Goiás	-	-	-	-
Americano do Brasil	5,83	10,95	10,94	10,91	Campos Belos	7,99	7,22	7,10	7,02
Amorinópolis	4,19	3,86	3,89	3,92	Campos Verdes	1,07	6,95	7,99	8,96
Anápolis	7,03	6,35	6,36	6,26	Carmo do Rio Verde	7,08	9,19	9,32	3,45
Anhanguera	-	-	-	-	Castelândia	8,76	-	-	-
Anicuns	8,75	7,09	7,06	7,05	Catalão	3,71	4,18	4,11	4,05
Aparecida de Goiânia	1,20	2,30	2,17	2,06	Caturai	5,12	4,85	4,83	-
Aparecida do Rio Doce	-	-	-	-	Cavalcante	1,26	1,31	1,30	1,28
Aporé	6,48	6,42	6,39	6,38	Ceres	19,82	19,00	21,88	21,90
Araçu	6,53	2,91	2,87	2,84	Cezarina	4,33	4,15	4,10	4,04
Aragarças	3,13	4,22	4,14	4,07	Chapadão do Céu	-	3,71	3,47	3,32
Aragoiânia	-	1,71	1,66	1,62	Cidade Ocidental	-	-	-	0,49
Araguapaz	4,87	5,20	5,27	1,10	Cocalzinho de Goiás	2,11	1,85	1,79	1,74
Arenópolis	10,05	8,75	8,81	4,79	Colinas do Sul	-	2,43	2,41	2,40
Aruanã	4,12	4,32	4,38	4,29	Córrego do Ouro	14,98	14,46	14,59	7,57
Aurilândia	-	4,96	4,97	4,97	Corumbá de Goiás	3,93	3,51	3,58	3,48
Avelinópolis	5,93	4,39	4,36	4,33	Corumbaíba	4,02	4,06	3,98	3,92
Baliza	-	7,05	7,84	8,52	Cristalina	1,03	0,50	0,48	0,47
Barro Alto	6,99	11,68	12,22	6,46	Cristianópolis	3,75	2,05	2,01	1,98
Bela Vista de Goiás	3,94	3,64	3,56	3,50	Crixás	8,43	9,06	9,45	9,70
Bom Jardim de Goiás	2,73	6,69	6,68	6,68	Cromínia	9,18	10,11	10,04	6,46
Bom Jesus de Goiás	2,67	2,40	2,36	2,33	Cumari	5,17	4,51	4,47	4,44
Bonfinópolis	5,58	4,48	4,30	4,15	Damianópolis	-	3,63	3,68	3,72
Bonópolis	-	-	-	-	Damolândia	7,23	6,22	6,24	6,23
Brazabrantes	-	-	-	-	Davinópolis	-	-	-	-
Britânia	19,45	12,88	12,73	12,58	Diorama	31,01	34,03	34,26	10,13
Buriti Alegre	3,75	3,90	3,90	3,90	Divinópolis de Goiás	2,59	1,55	1,54	1,54
Buriti de Goiás	-	-	-	-	Doverlândia	3,21	2,80	2,88	2,92
					Edealina	9,52	9,47	9,55	-

Tabela 6 - Leitos por mil habitantes , segundo os municípios - 1996, 2000 - 02

(continuação)

Municípios	1996	2000	2001	2002	Municípios	1996	2000	2001	2002
Edéia	6,95	7,04	6,95	2,39	Ivolândia	6,69	5,68	5,70	5,69
Estrela do Norte	12,81	10,01	10,05	6,18	Jandaia	2,52	2,68	2,76	-
Faina	1,81	1,89	1,91	1,92	Jaraguá	2,68	3,82	3,75	2,88
Fazenda Nova	3,06	7,19	7,20	3,96	Jataí	5,90	2,66	3,29	3,20
Firminópolis	9,52	9,28	9,28	9,26	Jaupaci	5,55	4,44	4,44	4,44
Flores de Goiás	1,87	1,33	1,28	1,25	Jesúpolis	-	-	-	-
Formosa	1,11	1,27	1,24	1,21	Joviânia	3,02	2,90	2,87	2,57
Formoso	12,64	9,48	9,62	3,47	Jussara	3,66	3,69	1,56	1,56
Gameleira de Goiás	-	-	-	-	Lagoa Santa	-	-	-	-
Goianápolis	1,57	3,09	2,99	2,90	Leopoldo de Bulhões	3,86	3,86	3,85	3,82
Goianira	8,53	5,64	5,69	5,73	Luziânia	0,47	0,84	0,80	0,32
Goianésia	6,78	6,27	6,19	4,93	Mairipotaba	4,19	4,58	4,64	4,69
Goiânia	7,82	5,98	5,94	5,35	Mambaí	3,32	3,10	3,05	2,98
Goianira	2,44	1,44	1,37	1,33	Mara Rosa	7,00	8,71	8,79	6,38
Goiás	15,04	14,23	14,29	14,31	Marzagão	18,34	16,67	16,13	15,78
Goiatuba	2,20	3,95	3,94	3,92	Matrinchã	12,40	15,49	15,22	3,44
Gouvelândia	-	-	-	-	Maurilândia	2,04	3,01	2,94	2,90
Guapó	2,09	1,23	1,21	-	Mimoso de Goiás	-	-	-	-
Guaraíta	-	-	-	-	Minaçu	0,65	1,58	1,57	1,56
Guarani de Goiás	-	-	-	-	Mineiros	2,96	2,56	2,51	2,46
Guarinos	-	-	-	-	Moiporá	-	-	-	-
Heitoraí	7,76	4,35	4,28	4,24	Monte Alegre de Goiás	3,19	2,61	2,66	2,70
Hidrolândia	1,88	2,98	3,00	1,54	Montes Claros de Goiás	7,20	7,76	7,81	1,77
Hidrolina	13,71	13,19	13,40	4,49	Montividiu	2,86	3,88	1,76	1,71
Iaciara	2,60	1,06	1,05	1,40	Montividiu do Norte	-	-	-	-
Inaciolândia	-	3,05	3,04	3,02	Morrinhos	2,50	3,46	3,42	2,66
Indiara	1,73	1,69	1,66	1,64	Morro Agudo de Goiás	6,35	6,83	6,84	6,85
Inhumas	5,91	5,83	5,75	5,48	Mossâmedes	5,27	10,00	10,26	4,33
Ipameri	10,15	9,86	9,78	9,69	Mozarlândia	3,24	2,95	2,94	2,89
Ipiranga de Goiás	-	-	-	-	Mundo Novo	3,61	2,47	2,37	2,31
Iporá	10,68	10,58	10,52	9,20	Mutunópolis	5,52	6,06	6,08	6,10
Israelândia	-	9,99	10,16	10,24	Nazário	7,40	7,54	7,46	7,45
Itaberaí	2,76	4,34	4,29	4,24	Nerópolis	4,92	5,60	5,40	5,27
Itaguari	-	-	-	-	Niquelândia	4,21	3,01	3,94	3,96
Itaguaru	5,19	8,95	9,05	9,21	Nova América	-	-	-	-
Itajá	3,28	2,13	2,46	2,44	Nova Aurora	-	-	-	-
Itapaci	16,19	16,73	16,53	6,97	Nova Crixás	4,94	4,52	4,52	2,17
Itapirapuã	2,96	2,49	2,42	2,40	Nova Glória	6,48	6,60	6,55	6,53
Itapuranga	7,85	8,34	8,41	8,46	Nova Iguaçu de Goiás	-	-	-	-
Itarumã	-	2,02	2,04	2,05	Nova Roma	-	-	-	-
Itauçu	6,84	7,01	7,15	2,69	Nova Veneza	2,75	1,72	1,68	1,64
Itumbiara	4,39	5,20	5,15	4,74	Novo Brasil	7,89	6,70	6,81	6,91

Tabela 6 - Leitos por mil habitantes , segundo os municípios - 1996, 2000 - 02

(conclusão)

Municípios	1996	2000	2001	2002	Municípios	1996	2000	2001	2002
Novo Gama	-	-	-	-	Santa Rita do Novo Destino	-	-	-	-
Novo Planalto	-	-	-	-	Santa Rosa de Goiás	2,43	6,48	6,59	6,65
Orizona	3,83	3,83	3,81	3,79	Santa Tereza de Goiás	6,16	4,47	4,52	4,55
Ouro Verde de Goiás	2,88	2,98	2,99	2,97	Santa Terezinha de Goiás	8,33	9,49	9,97	2,44
Ouvidor	27,91	5,62	5,55	5,47	Santo Antônio da Barra	-	-	-	-
Padre Bernardo	-	0,65	0,63	-	Santo Antônio de Goiás	-	-	-	-
Palestina de Goiás	3,87	3,93	3,91	-	Sto Antônio do Descoberto	0,85	1,95	1,79	1,69
Palmeiras de Goiás	12,17	12,06	12,03	11,90	São Domingos	2,11	1,56	1,58	1,69
Palmelo	10,11	7,80	7,72	7,67	São Francisco de Goiás	4,57	4,98	5,00	4,97
Palminópolis	8,82	8,71	8,70	5,08	São João D'Aliança	-	2,52	2,39	2,40
Panamá	-	-	-	-	São João da Paraúna	9,70	5,93	5,88	-
Paranaiguara	4,93	3,91	3,87	3,84	São Luís de Montes Belos	6,14	7,58	7,54	3,30
Paraúna	7,51	7,75	7,69	7,61	São Luiz do Norte	4,76	5,63	5,60	-
Perolândia	-	-	-	-	São Miguel do Araguaia	5,30	3,99	3,92	3,86
Petrolina de Goiás	2,43	2,41	2,42	2,43	São Miguel do Passa Quatro	-	3,74	3,66	3,59
Pilar de Goiás	-	-	-	-	São Patrício	-	-	-	-
Piracanjuba	4,49	4,97	4,94	4,92	São Simão	2,69	3,76	3,69	3,63
Piranhas	11,61	8,46	8,51	6,41	Senador Canedo	-	1,45	1,36	1,30
Pirenópolis	1,78	2,07	2,07	3,67	Serranópolis	2,09	2,95	3,03	3,09
Pires do Rio	4,90	6,63	6,54	3,88	Silvânia	1,60	1,48	1,67	1,65
Planaltina	3,59	2,96	2,80	2,70	Simolândia	-	2,89	2,86	2,83
Pontalina	3,83	4,11	4,07	2,44	Sítio D'Abadia	-	-	-	-
Porangatu	6,07	6,24	6,22	6,20	Taquaral de Goiás	13,23	14,50	14,89	14,92
Porteirão	-	-	-	-	Teresina de Goiás	-	-	-	-
Portelândia	8,58	7,31	7,15	7,04	Terezópolis de Goiás	-	-	-	-
Posse	1,41	1,99	1,96	1,94	Três Ranchos	-	-	-	-
Professor Jamil	-	-	-	-	Trindade	7,32	6,49	6,21	6,01
Quirinópolis	4,94	4,19	4,16	1,81	Trombas	5,28	5,53	5,67	-
Rialma	6,07	5,88	2,80	2,77	Turvânia	3,46	3,70	3,73	3,74
Rianópolis	9,65	9,85	9,82	9,82	Turvelândia	-	3,12	3,01	2,93
Rio Quente	-	-	-	-	Uirapuru	-	-	-	-
Rio Verde	3,54	2,57	2,50	3,14	Uruaçu	10,75	9,99	10,01	5,89
Rubiataba	5,33	5,09	5,04	5,01	Uruana	3,78	4,02	4,01	4,01
Sanclerlândia	8,47	8,63	8,67	8,59	Urutaí	-	-	-	-
Santa Bárbara de Goiás	4,43	3,43	3,35	3,28	Valparaíso de Goiás	-	-	-	-
Santa Cruz de Goiás	-	4,04	4,01	3,98	Varjão	3,76	3,98	4,00	-
Santa Fé de Goiás	-	-	-	-	Vianópolis	4,73	3,98	3,89	3,82
Santa Helena de Goiás	2,91	3,13	3,11	2,01	Vicentinópolis	2,90	2,83	2,79	5,83
Santa Isabel	-	-	-	-	Vila Boa	-	-	4,19	4,14
Santa Rita do Araguaia	3,50	3,54	3,50	-	Vila Propício	-	-	-	-

Elaboração: SEPLAN-GO / SEPIN / Gerência de Estatísticas Socioeconômicas - 2003

Tabela 7 - Médicos em exercício, segundo os municípios

Posição: 31/07/2003

(continua)

Municípios	Quantidade	Municípios	Quantidade
ESTADO DE GOIÁS	7 436	Buritinópolis	-
Abadia de Goiás	-	Cabeceiras	1
Abadiânia	5	Cachoeira Alta	9
Acreúna	4	Cachoeira de Goiás	-
Adelândia	2	Cachoeira Dourada	2
Água Fria de Goiás	-	Caçu	9
Água Limpa	2	Caiapônia	8
Águas Lindas de Goiás	3	Caldas Novas	58
Alexânia	6	Caldazinha	-
Aloândia	-	Campestre de Goiás	-
Alto Horizonte	-	Campinaçu	1
Alto Paraíso de Goiás	12	Campinorte	4
Alvorada do Norte	7	Campo Alegre de Goiás	4
Amaralina	-	Campo Limpo de Goiás	-
Americano do Brasil	1	Campos Belos	15
Amorinópolis	-	Campos Verdes	2
Anápolis	427	Carmo do Rio Verde	3
Anhanguera	-	Castelândia	1
Anicuns	12	Catalão	98
Aparecida de Goiânia	38	Caturaí	1
Aparecida do Rio Doce	-	Cavalcante	1
Aporé	1	Ceres	68
Araçu	1	Cezarina	1
Aragarças	9	Chapadão do Céu	3
Aragoiânia	-	Cidade Ocidental	3
Araguapaz	4	Cocalzinho de Goiás	-
Arenópolis	1	Colinas do Sul	1
Aruanã	4	Córrego do Ouro	2
Aurilândia	2	Corumbá de Goiás	3
Avelinópolis	-	Corumbaíba	2
Baliza	-	Cristalina	17
Barro Alto	-	Cristianópolis	-
Bela Vista de Goiás	10	Crixás	8
Bom Jardim de Goiás	3	Cromínia	1
Bom Jesus de Goiás	8	Cumari	2
Bonfinópolis	-	Damianópolis	1
Bonópolis	-	Damolândia	-
Brazabrantes	1	Davinópolis	1
Britânia	4	Diorama	1
Buriti Alegre	4	Divinópolis de Goiás	1
Buriti de Goiás	-	Doverlândia	2
		Edealina	-

Tabela 7 - Médicos em exercício, segundo os municípios

Posição: 31/07/2003

(continuação)

Municípios	Quantidade	Municípios	Quantidade
Edéia	5	Ivolândia	-
Estrela do Norte	2	Jandaia	2
Faina	1	Jaraguá	15
Fazenda Nova	1	Jataí	97
Firminópolis	6	Jaupaci	-
Flores de Goiás	1	Jesúpolis	-
Formosa	72	Joviânia	1
Formoso	6	Jussara	14
Gameleira de Goiás	-	Lagoa Santa	1
Goianápolis	1	Leopoldo de Bulhões	1
Goiandira	8	Luziânia	50
Goianésia	38	Mairipotaba	-
Goiânia	5 032	Mambaí	3
Goianira	3	Mara Rosa	4
Goiás	33	Marzagão	1
Goiatuba	43	Matrinchã	3
Gouvelândia	3	Maurilândia	1
Guapó	3	Mimoso de Goiás	-
Guaraíta	-	Minaçu	43
Guarani de Goiás	1	Mineiros	73
Guarinos	-	Moiporá	-
Heitoraí	1	Monte Alegre de Goiás	3
Hidrolândia	4	Montes Claros de Goiás	3
Hidrolina	4	Montividiu	2
Iaciara	2	Montividiu do Norte	-
Inaciolândia	3	Morrinhos	42
Indiara	5	Morro Agudo de Goiás	-
Inhumas	34	Mossâmedes	-
Ipameri	28	Mozarlândia	4
Ipiranga de Goiás	-	Mundo Novo	1
Iporá	43	Mutunópolis	1
Israelândia	-	Nazário	1
Itaberaí	12	Nerópolis	6
Itaguari	-	Niquelândia	18
Itaguaru	2	Nova América	-
Itajá	2	Nova Aurora	-
Itapaci	4	Nova Crixás	-
Itapirapuã	2	Nova Glória	1
Itapuranga	20	Nova Iguaçu de Goiás	-
Itarumã	3	Nova Roma	-
Itauçu	2	Nova Veneza	2
Itumbiara	120	Novo Brasil	-

Tabela 7 - Médicos em exercício, segundo os municípios

Posição: 31/07/2003

(conclusão)

Municípios	Quantidade	Municípios	Quantidade
Novo Gama	-	Santa Rita do Novo Destino	-
Novo Planalto	1	Santa Rosa de Goiás	1
Orizona	4	Santa Tereza de Goiás	3
Ouro Verde de Goiás	1	Santa Terezinha de Goiás	4
Ouvidor	2	Santo Antônio da Barra	-
Padre Bernardo	2	Santo Antônio de Goiás	-
Palestina de Goiás	-	Santo Antônio do Descoberto	1
Palmeiras de Goiás	6	São Domingos	7
Palmelo	1	São Francisco de Goiás	-
Palminópolis	1	São João D'Aliança	2
Panamá	-	São João da Paraúna	1
Paranaiguara	4	São Luis de Montes Belos	29
Paraúna	5	São Luiz do Norte	-
Perolândia	1	São Miguel do Araguaia	13
Petrolina de Goiás	4	São Miguel do Passa Quatro	-
Pilar de Goiás	1	São Patrício	-
Piracanjuba	15	São Simão	12
Piranhas	8	Senador Canedo	-
Pirenópolis	9	Serranópolis	2
Pires do Rio	19	Silvânia	7
Planaltina	3	Simolândia	1
Pontalina	19	Sítio D'Abadia	1
Porangatu	38	Taquaral de Goiás	3
Porteirão	1	Teresina de Goiás	-
Portelândia	-	Terezópolis de Goiás	-
Posse	13	Três Ranchos	-
Professor Jamil	-	Trindade	26
Quirinópolis	39	Trombas	1
Rialma	4	Turvânia	2
Rianópolis	2	Turvelândia	-
Rio Quente	1	Uirapuru	-
Rio Verde	144	Uruaçu	40
Rubiataba	10	Uruana	6
Sanclerlândia	4	Urutaí	1
Santa Bárbara de Goiás	1	Valparaíso de Goiás	20
Santa Cruz de Goiás	2	Varjão	-
Santa Fé de Goiás	-	Vianópolis	4
Santa Helena de Goiás	31	Vicentinópolis	3
Santa Isabel	-	Vila Boa	-
Santa Rita do Araguaia	2	Vila Propício	-

Fonte: Conselho Regional de Medicina no Estado de Goiás

Elaboração: SEPLAN-GO / SEPIN / Gerência de Estatísticas Socioeconômicas - 2003

Tabela 8 - Atendimento ambulatorial, segundo os municípios - 1997 - 2002

(continua)

Municípios	Total		Atendimento básico		Atendimento não básico	
	1997	2002	1997	2002	1997	2002
ESTADO DE GOIÁS	33 591 385	57 669 732	27 479 544	40 744 782	6 111 841	16 924 950
Abadia de Goiás	-	50 314	-	47 240	-	3 074
Abadiânia	124 624	176 592	116 485	160 076	8 139	16 516
Acreúna	68 239	160 076	68 239	134 733	-	25 343
Adelândia	11 269	42 000	11 269	42 000	-	-
Água Fria de Goiás	20 713	52 186	20 713	47 516	-	4 670
Água Limpa	14 318	16 218	14 318	13 769	-	2 449
Águas Lindas de Goiás	-	490 919	-	436 790	-	54 129
Alexânia	68 384	100 514	68 384	93 212	-	7 302
Aloândia	13 054	28 219	13 054	26 159	-	2 060
Alto Horizonte	10 570	32 997	10 570	32 997	-	-
Alto Paraíso de Goiás	232 265	76 365	230 899	76 365	1 366	-
Alvorada do Norte	146 579	89 857	142 739	74 232	3 840	15 625
Amaralina	-	52 379	-	52 379	-	-
Americano do Brasil	28 993	59 178	24 944	52 659	4 049	6 519
Amorinópolis	87 939	101 543	76 247	84 639	11 692	16 904
Anápolis	1 785 302	3 047 198	1 039 630	1 780 624	745 672	1 266 574
Anhanguera	4 604	9 026	4 604	9 026	-	-
Anicuns	175 218	279 225	161 955	259 051	13 263	20 174
Aparecida de Goiânia	1 485 469	3 165 856	1 339 605	2 351 325	145 864	814 531
Aparecida do Rio Doce	11 031	35 446	11 031	35 446	-	-
Aporé	9 854	30 531	7 981	27 494	1 873	3 037
Araçu	29 736	60 052	29 736	58 699	-	1 353
Aragarças	57 101	136 850	50 636	111 644	6 465	25 206
Aragoiânia	134 651	97 760	134 651	93 663	-	4 097
Araguapaz	31 016	138 498	27 861	124 606	3 155	13 892
Arenópolis	79 405	88 266	71 728	71 258	7 677	17 008
Aruanã	18 055	48 910	18 055	46 566	-	2 344
Aurilândia	71 740	96 093	71 740	95 403	-	690
Avelinópolis	3 943	26 224	3 943	25 949	-	275
Baliza	26 671	34 278	26 671	34 278	-	-
Barro Alto	122 928	185 645	117 633	167 048	5 295	18 597
Bela Vista de Goiás	86 217	223 796	80 646	207 387	5 571	16 409
Bom Jardim de Goiás	78 488	80 205	78 488	67 902	-	12 303
Bom Jesus de Goiás	55 308	118 594	55 308	109 419	-	9 175
Bonfinópolis	66 087	70 710	66 087	68 952	-	1 758
Bonópolis	-	38 112	-	38 112	-	-
Brazabrantes	64 776	37 993	64 776	37 220	-	773
Britânia	105 864	158 829	82 760	133 281	23 104	25 548
Buriti Alegre	45 162	151 154	30 356	134 249	14 806	16 905
Buriti de Goiás	13 931	29 101	13 931	28 671	-	430
Buritinópolis	19 793	33 910	19 793	32 725	-	1 185
Cabeceiras	59 707	42 495	59 707	35 507	-	6 988
Cachoeira Alta	-	83 159	-	82 272	-	887
Cachoeira de Goiás	20 528	17 386	20 528	17 317	-	69
Cachoeira Dourada	23 407	119 532	23 407	109 060	-	10 472
Caçu	84 730	141 317	72 745	114 239	11 985	27 078
Caiaçônia	32 917	124 531	31 754	111 613	1 163	12 918
Caldas Novas	521 528	837 082	499 031	707 257	22 497	129 825

Tabela 8 - Atendimento ambulatorial, segundo os municípios - 1997 - 2002

(continuação)

Municípios	Total		Atendimento básico		Atendimento não básico	
	1997	2002	1997	2002	1997	2002
Caldazinha	7 973	33 831	7 973	33 370	-	461
Campestre de Goiás	14 762	36 769	14 762	35 987	-	782
Campinaçu	52 300	49 014	45 324	40 791	6 976	8 223
Campinorte	31 560	128 212	26 331	119 218	5 229	8 994
Campo Alegre de Goiás	16 558	38 284	12 775	33 574	3 783	4 710
Campo Limpo de Goiás	-	41 228	-	41 228	-	-
Campos Belos	209 715	269 870	188 997	220 970	20 718	48 900
Campos Verdes	19 168	98 497	19 168	96 912	-	1 585
Carmo do Rio Verde	61 879	74 316	54 390	66 781	7 489	7 535
Castelândia	4 098	41 353	4 098	41 224	-	129
Catalão	376 206	534 775	288 969	320 827	87 237	213 948
Caturai	19 025	24 126	19 025	23 755	-	371
Cavalcante	50 009	110 272	50 009	105 495	-	4 777
Ceres	324 617	255 075	235 134	145 701	89 483	109 374
Cezarina	20 033	138 974	20 033	135 457	-	3 517
Chapadão do Céu	7 837	30 394	7 837	29 365	-	1 029
Cidade Ocidental	90 577	309 916	90 577	308 966	-	950
Cocalzinho de Goiás	12 725	152 044	12 725	145 300	-	6 744
Colinas do Sul	12 800	73 090	12 800	73 090	-	-
Córrego do Ouro	35 266	57 893	35 266	54 274	-	3 619
Corumbá de Goiás	15 689	36 418	10 976	25 727	4 713	10 691
Corumbáiba	59 698	66 010	54 366	58 767	5 332	7 243
Cristalina	201 086	373 890	195 721	335 489	5 365	38 401
Cristianópolis	26 145	68 236	23 826	64 950	2 319	3 286
Crixás	116 789	207 191	113 246	172 436	3 543	34 755
Cromínia	50 601	61 986	49 236	55 342	1 365	6 644
Cumari	16 430	36 987	13 248	33 206	3 182	3 781
Damianópolis	42 469	45 044	42 469	44 486	-	558
Damolândia	50 022	67 747	50 008	61 354	14	6 393
Davinópolis	9 241	20 377	9 241	20 377	-	-
Diorama	51 204	64 439	51 204	55 259	-	9 180
Divinópolis de Goiás	36 891	37 195	36 891	35 301	-	1 894
Doverlândia	17 143	138 289	17 143	131 348	-	6 941
Edealina	32 412	50 428	30 398	46 370	2 014	4 058
Edéia	46 252	103 150	46 252	87 679	-	15 471
Estrela do Norte	56 436	63 448	51 530	56 600	4 906	6 848
Faina	48 280	95 241	48 280	95 241	-	-
Fazenda Nova	94 938	78 801	94 938	68 511	-	10 290
Firminópolis	132 970	170 987	120 656	153 363	12 314	17 624
Flores de Goiás	24 467	51 227	24 467	51 227	-	-
Formosa	238 423	760 265	215 147	545 879	23 276	214 386
Formoso	58 068	61 663	52 591	50 812	5 477	10 851
Gameleira de Goiás	-	25 483	-	25 045	-	438
Goianápolis	28 253	158 452	18 132	137 118	10 121	21 334
Goianira	43 222	94 308	38 675	90 749	4 547	3 559
Goianésia	436 529	595 175	399 899	476 096	36 630	119 079
Goiânia	9 076 409	11 344 739	5 990 392	2 656 210	3 086 017	8 688 529
Goianira	37 344	177 299	37 344	165 079	-	12 220
Goiás	292 184	366 931	226 924	274 486	65 260	92 445
Goiatuba	159 372	841 247	134 858	676 482	24 514	164 765

Tabela 8 - Atendimento ambulatorial, segundo os municípios - 1997 - 2002

(continuação)

Municípios	Total		Atendimento básico		Atendimento não básico	
	1997	2002	1997	2002	1997	2002
Gouvelândia	60 308	24 785	60 308	24 785	-	-
Guapó	62 276	130 278	56 668	116 162	5 608	14 116
Guaraíta	61 824	56 280	61 824	49 813	-	6 467
Guarani de Goiás	27 744	33 143	27 744	33 045	-	98
Guarinos	34 313	30 764	34 313	30 764	-	-
Heitorai	91 374	56 092	86 992	50 586	4 382	5 506
Hidrolândia	34 504	182 616	27 533	167 886	6 971	14 730
Hidrolina	74 083	85 691	74 083	78 151	-	7 540
Iaciara	27 647	349 100	27 647	336 986	-	12 114
Inaciolândia	4 032	52 811	4 032	52 395	-	416
Indiara	33 272	202 787	33 272	202 787	-	-
Inhumas	213 041	540 657	172 697	439 939	40 344	100 718
Ipameri	145 017	330 688	118 570	288 120	26 447	42 568
Ipiranga de Goiás	-	18 715	-	18 715	-	-
Iporá	138 049	308 998	117 868	248 696	20 181	60 302
Israelândia	80 028	88 610	80 028	71 450	-	17 160
Itaberaí	104 299	153 462	80 198	116 022	24 101	37 440
Itaguari	15 613	48 260	14 337	43 742	1 276	4 518
Itaguaru	56 884	62 605	52 204	54 122	4 680	8 483
Itajá	24 182	127 576	16 102	120 675	8 080	6 901
Itapaci	199 614	294 918	177 773	258 988	21 841	35 930
Itapirapuã	139 749	131 437	124 745	109 237	15 004	22 200
Itapuranga	48 382	253 416	44 314	164 459	4 068	88 957
Itarumã	89 563	46 056	82 236	42 346	7 327	3 710
Itauçu	44 207	203 029	44 207	177 848	-	25 181
Itumbiara	1 420 571	950 774	1 105 730	528 694	314 841	422 080
Ivolândia	79 362	107 203	71 841	96 673	7 521	10 530
Jandaia	106 183	91 022	106 183	90 060	-	962
Jaraguá	161 519	270 223	141 971	222 276	19 548	47 947
Jataí	631 834	601 929	550 997	480 281	80 837	121 648
Jaupaci	36 045	75 693	36 045	68 607	-	7 086
Jesópolis	-	19 500	-	19 500	-	-
Joviânia	13 359	51 545	13 359	50 061	-	1 484
Jussara	49 254	146 457	37 834	128 276	11 420	18 181
Lagoa Santa	-	29 315	-	29 315	-	-
Leopoldo de Bulhões	33 652	75 998	33 247	73 607	405	2 391
Luziânia	1 105 749	817 666	1 063 380	740 866	42 369	76 800
Mairipotaba	17 855	51 394	15 084	38 632	2 771	12 762
Mambaí	77 707	52 441	77 707	47 345	-	5 096
Mara Rosa	89 473	97 524	81 462	81 409	8 011	16 115
Marzagão	49 562	27 914	48 705	24 594	857	3 320
Matrinchã	24 532	37 448	22 389	33 255	2 143	4 193
Maurilândia	9 206	54 347	9 206	54 347	-	-
Mimoso de Goiás	29 809	17 334	29 809	17 334	-	-
Minaçu	65 334	703 200	54 707	604 073	10 627	99 127
Mineiros	79 999	478 443	68 637	442 643	11 362	35 800
Moiporá	9 374	18 545	9 374	18 545	-	-
Monte Alegre de Goiás	49 239	34 851	48 891	25 916	348	8 935
Montes Claros de Goiás	64 550	44 973	60 254	25 237	4 296	19 736
Montividiu	25 269	75 654	25 269	71 386	-	4 268

Tabela 8 - Atendimento ambulatorial, segundo os municípios - 1997 - 2002

(continuação)

Municípios	Total		Atendimento básico		Atendimento não básico	
	1997	2002	1997	2002	1997	2002
Montividiu do Norte	-	30 930	-	30 930	-	-
Morrinhos	219 728	424 712	176 197	354 995	43 531	69 717
Morro Agudo de Goiás	61 959	48 461	55 146	39 753	6 813	8 708
Mossâmedes	53 758	71 719	45 960	62 063	7 798	9 656
Mozarlândia	44 307	100 325	40 802	78 853	3 505	21 472
Mundo Novo	59 480	72 064	54 665	56 778	4 815	15 286
Mutunópolis	99 431	107 549	93 185	99 762	6 246	7 787
Nazário	42 111	34 978	42 111	34 826	-	152
Nerópolis	499 023	673 608	440 510	516 599	58 513	157 009
Niquelândia	279 625	428 964	250 862	385 931	28 763	43 033
Nova América	35 723	56 936	35 723	56 261	-	675
Nova Aurora	14 337	27 135	10 410	26 883	3 927	252
Nova Crixás	103 532	187 383	98 194	160 271	5 338	27 112
Nova Glória	11 741	86 814	11 741	79 236	-	7 578
Nova Iguaçu de Goiás	4 016	44 759	4 016	44 759	-	-
Nova Roma	30 240	34 164	30 240	33 848	-	316
Nova Veneza	100 521	187 140	100 521	185 951	-	1 189
Novo Brasil	41 907	50 725	36 006	41 355	5 901	9 370
Novo Gama	-	625 603	-	625 603	-	-
Novo Planalto	17 966	31 726	15 791	31 726	2 175	-
Orizona	70 349	194 796	67 673	189 470	2 676	5 326
Ouro Verde de Goiás	1 543	35 623	1 543	34 480	-	1 143
Ouvidor	34 273	49 548	26 688	40 475	7 585	9 073
Padre Bernardo	169 316	264 926	159 673	229 844	9 643	35 082
Palestina de Goiás	75 679	31 158	68 561	31 158	7 118	-
Palmeiras de Goiás	172 415	263 889	157 337	222 500	15 078	41 389
Palmelo	19 014	39 538	14 668	28 097	4 346	11 441
Palminópolis	54 906	134 637	54 906	125 013	-	9 624
Panamá	1 689	19 116	1 689	19 116	-	-
Paranaiguara	27 226	134 845	27 226	121 456	-	13 389
Paraúna	59 260	204 243	59 260	182 820	-	21 423
Perolândia	7 667	23 741	7 667	23 741	-	-
Petrolina de Goiás	38 626	260 050	38 626	248 851	-	11 199
Pilar de Goiás	51 849	52 642	51 849	52 642	-	-
Piracanjuba	238 584	376 602	218 400	283 600	20 184	93 002
Piranhas	66 394	45 395	58 538	25 277	7 856	20 118
Pirenópolis	108 126	148 368	102 981	138 498	5 145	9 870
Pires do Rio	227 554	352 443	177 053	257 441	50 501	95 002
Planaltina	318 594	1 398 625	303 927	968 126	14 667	430 499
Pontalina	214 071	229 505	192 302	167 451	21 769	62 054
Porangatu	368 382	580 540	327 819	259 239	40 563	321 301
Porteirão	6 547	25 692	6 547	25 692	-	-
Portelândia	21 594	28 653	21 594	28 494	-	159
Posse	160 987	330 110	157 584	280 021	3 403	50 089
Professor Jamil	20 922	68 858	20 922	68 858	-	-
Quirinópolis	295 479	390 096	245 467	307 969	50 012	82 127
Rialma	49 526	102 698	49 526	90 480	-	12 218
Rianápolis	24 035	41 761	24 035	37 852	-	3 909
Rio Quente	10 198	35 315	8 617	32 513	1 581	2 802
Rio Verde	328 368	1 154 723	258 700	939 485	69 668	215 238

Tabela 8 - Atendimento ambulatorial, segundo os municípios - 1997 - 2002

(conclusão)

Municípios	Total		Atendimento básico		Atendimento não básico	
	1997	2002	1997	2002	1997	2002
Rubiataba	78 409	166 663	67 852	138 790	10 557	27 873
Sanclerlândia	80 123	81 070	73 676	72 799	6 447	8 271
Santa Bárbara de Goiás	16 414	73 790	16 414	71 038	-	2 752
Santa Cruz de Goiás	24 470	43 971	22 080	37 152	2 390	6 819
Santa Fé de Goiás	26 315	39 695	22 142	36 498	4 173	3 197
Santa Helena de Goiás	154 141	394 550	146 026	346 838	8 115	47 712
Santa Isabel	-	41 217	-	40 406	-	811
Santa Rita do Araguaia	22 872	60 473	18 662	58 392	4 210	2 081
Santa Rita do Novo Destino	-	18 150	-	18 150	-	-
Santa Rosa de Goiás	17 545	45 180	17 545	40 494	-	4 686
Santa Tereza de Goiás	19 752	35 996	19 752	35 996	-	-
Santa Terezinha de Goiás	135 884	202 170	112 895	170 513	22 989	31 657
Santo Antônio da Barra	25 762	33 962	25 762	33 962	-	-
Santo Antônio de Goiás	45 348	104 996	45 348	103 848	-	1 148
S. Antônio do Descoberto	533 248	474 664	493 224	376 086	40 024	98 578
São Domingos	51 888	43 484	51 888	33 741	-	9 743
São Francisco de Goiás	29 561	79 462	29 561	72 355	-	7 107
São João D'Aliança	43 507	47 580	43 507	46 003	-	1 577
São João da Paraúna	31 414	56 759	31 414	53 439	-	3 320
São Luis de Montes Belos	263 569	327 513	178 070	193 235	85 499	134 278
São Luiz do Norte	65 090	99 597	65 090	85 116	-	14 481
São Miguel do Araguaia	117 810	290 907	107 792	258 313	10 018	32 594
S. Miguel do Passa Quatro	26 487	33 098	26 487	32 279	-	819
São Patrício	-	34 055	-	34 055	-	-
São Simão	137 690	252 995	127 992	215 395	9 698	37 600
Senador Canedo	238 570	798 239	230 667	695 930	7 903	102 309
Serranópolis	4 033	62 185	3 644	62 185	389	-
Silvânia	86 038	262 158	86 038	177 133	-	85 025
Simolândia	70 182	58 330	70 182	55 807	-	2 523
Sítio D'Abadia	62 463	21 285	62 463	18 520	-	2 765
Taquaral de Goiás	33 467	51 790	33 467	49 183	-	2 607
Teresina de Goiás	8 580	33 382	8 580	33 382	-	-
Terezópolis de Goiás	19 747	58 359	19 747	58 359	-	-
Três Ranchos	13 162	42 200	13 162	42 200	-	-
Trindade	366 370	1 013 765	311 700	918 259	54 670	95 506
Trombas	13 632	50 215	13 632	50 215	-	-
Turvânia	56 727	96 164	53 815	88 283	2 912	7 881
Turvelândia	21 585	39 701	19 205	37 493	2 380	2 208
Uirapuru	47 923	85 921	47 923	85 221	-	700
Uruaçu	423 649	509 020	364 215	398 823	59 434	110 197
Uruana	45 409	74 020	45 409	63 358	-	10 662
Urutai	4 132	37 969	4 132	37 969	-	-
Valparaíso de Goiás	-	1 660 401	-	1 581 859	-	78 542
Varjão	20 311	81 791	20 311	78 867	-	2 924
Vianópolis	28 980	131 275	25 033	120 506	3 947	10 769
Vicentinópolis	32 252	115 152	32 252	106 059	-	9 093
Vila Boa	24 314	51 455	24 314	50 029	-	1 426
Vila Propício	2 351	87 253	2 351	87 253	-	-

Fonte: Ministério da Saúde / DATASUS.

Elaboração: SEPLAN-GO / SEPIN / Gerência de Estatísticas Socioeconômicas - 2003

Tabela 9 - Doses aplicadas por imunização, segundo os municípios - 2002

(continua)

Municípios	Total	Contra polio-mielite	Tríplice - DPT	Contra sarampo	BCG	Contra hepatite B	Contra febre amarela	Rubéola (puérperas)	Contra hemophilus
ESTADO DE GOIÁS	2 203 798	435 645	283 750	99 977	124 208	878 473	209 540	2 419	169 786
Abadia de Goiás	1 788	388	384	117	148	389	157	-	205
Abadiânia	4 735	889	652	220	197	2 001	370	-	406
Acreúna	9 282	1 323	1 138	287	427	4 430	973	-	704
Adelândia	982	330	124	57	42	305	48	1	75
Água Fria de Goiás	1 230	298	225	66	51	360	73	-	157
Água Limpa	904	121	93	18	32	423	141	-	76
Águas Lindas de Goiás	69 323	30 659	11 987	3 356	3 998	11 619	3 908	66	3 730
Alexânia	8 097	1 735	1 427	396	473	2 772	564	-	730
Aloândia	476	102	76	18	28	187	24	-	41
Alto Horizonte	550	125	105	44	35	117	37	-	87
Alto Paraíso de Goiás	3 312	724	573	169	199	1 003	238	-	406
Alvorada do Norte	3 453	747	626	171	234	923	214	-	538
Amaralina	664	118	89	41	26	257	40	19	74
Americano do Brasil	1 952	288	265	105	103	898	158	-	135
Amorinópolis	1 000	221	150	60	80	323	77	-	89
Anápolis	137 952	33 297	15 708	6 288	6 085	54 458	12 445	50	9 621
Anhanguera	642	64	49	19	17	412	72	-	9
Anicuns	5 828	1 288	743	252	312	2 396	543	2	292
Aparecida de Goiânia	162 949	27 962	20 004	6 174	7 416	74 877	15 674	-	10 842
Aparecida do Rio Doce	1 120	207	169	56	41	416	119	-	112
Aporé	1 603	198	148	57	63	969	76	-	92
Araçu	1 507	313	246	71	73	538	115	-	151
Aragarças	7 467	1 382	1 077	399	673	2 288	944	-	704
Aragoiânia	2 886	641	390	146	192	1 024	231	4	258
Araguapaz	3 132	542	404	149	145	1 427	161	-	304
Arenópolis	1 424	220	150	60	90	609	194	-	101
Aruanã	3 351	551	369	164	182	1 269	548	-	268
Aurilândia	1 963	199	135	41	79	1 356	66	-	87
Avelinópolis	939	164	124	47	43	419	50	-	92
Baliza	496	117	81	26	24	155	47	-	46
Barro Alto	2 412	441	335	122	129	1 024	149	-	212
Bela Vista de Goiás	12 115	1 433	1 037	354	422	5 641	2 472	-	756
Bom Jardim de Goiás	2 535	574	514	119	158	854	171	-	145
Bom Jesus de Goiás	8 269	1 315	989	348	653	3 887	685	-	392
Bonfinópolis	2 299	477	373	108	109	779	236	5	212
Bonópolis	2 478	236	137	56	64	1 689	165	-	131
Brazabrantes	1 074	206	173	57	65	338	80	-	155
Britânia	2 778	480	368	123	258	1 107	224	-	218
Buriti Alegre	5 357	500	340	281	229	3 404	470	-	133
Buriti de Goiás	1 047	169	139	58	52	420	102	-	107
Buritinópolis	1 117	265	206	62	76	312	65	-	131
Cabeceiras	3 485	632	493	145	127	1 518	226	-	344
Cachoeira Alta	2 347	480	390	114	178	729	235	-	221
Cachoeira de Goiás	634	97	68	23	47	315	34	-	50
Cachoeira Dourada	3 537	591	383	164	157	1 667	400	-	175
Caçu	11 025	2 373	717	193	224	6 278	815	-	425
Caiapônia	4 811	658	539	165	213	2 688	221	-	327
Caldas Novas	22 701	4 526	3 109	1 078	1 485	8 356	2 291	27	1 829

Tabela 9 - Doses aplicadas por imunização, segundo os municípios - 2002

(continuação)

Municípios	Total	Contra polio-mielite	Tríplice - DPT	Contra sarampo	BCG	Contra hepatite B	Contra febre amarela	Rubéola (puérperas)	Contra hemophilus
Caldazinha	1 490	215	194	46	64	766	62	3	140
Campestre de Goiás	884	197	146	52	61	258	53	-	117
Campinaçu	1 082	212	172	73	75	352	67	-	131
Campinorte	4 332	670	536	174	173	2 229	230	1	319
Campo Alegre de Goiás	1 844	355	293	88	85	686	157	-	180
Campo Limpo de Goiás	2 133	292	255	98	84	1 128	125	-	151
Campos Belos	7 477	1 454	1 253	356	458	2 763	447	2	744
Campos Verdes	2 741	556	404	94	151	1 142	159	-	235
Carmo do Rio Verde	2 377	345	302	105	133	912	400	-	180
Castelândia	1 586	253	205	59	61	810	68	-	130
Catalão	32 530	6 093	3 750	1 351	1 560	13 589	3 829	59	2 299
Caturai	1 620	244	190	71	161	550	285	-	119
Cavalcante	4 695	856	720	182	269	1 930	305	-	433
Ceres	7 141	1 289	985	247	424	2 989	526	-	681
Cezarina	3 401	476	466	105	156	1 672	213	7	306
Chapadão do Céu	1 706	283	224	107	122	709	120	-	141
Cidade Ocidental	17 055	4 027	2 769	915	956	5 261	1 391	9	1 727
Cocalzinho de Goiás	5 873	1 054	817	304	303	2 380	512	-	503
Colinas do Sul	2 318	290	288	78	67	1 199	225	-	171
Corrego do Ouro	946	161	163	54	44	364	72	-	88
Corumbá de Goiás	2 906	539	445	165	144	1 169	172	-	272
Corumbáiba	4 575	467	370	107	139	2 136	1 107	9	240
Cristalina	28 063	3 898	2 940	914	789	7 502	10 144	-	1 876
Cristianópolis	2 077	228	165	54	55	1 309	152	-	114
Crixás	5 993	1 063	748	288	326	2 392	639	7	530
Cromínia	1 212	192	161	59	69	552	81	-	98
Cumari	1 516	610	138	35	47	529	50	1	106
Damianópolis	1 757	229	224	65	56	992	75	-	116
Damolândia	783	133	91	37	88	318	55	-	61
Davinópolis	712	100	71	22	21	406	32	-	60
Diorama	685	117	63	25	54	356	45	-	25
Divinópolis de Goiás	2 697	473	360	118	136	1 271	117	-	222
Doverlândia	3 508	564	458	142	146	1 728	200	-	270
Edealina	2 143	1 008	216	63	66	575	88	-	127
Edéia	4 390	702	553	243	246	1 848	405	5	388
Estrela do Norte	1 077	232	165	49	56	386	77	-	112
Faina	2 352	519	298	118	158	943	129	-	187
Fazenda Nova	1 821	356	238	102	124	738	142	-	121
Firminópolis	4 224	458	357	110	126	2 738	223	-	212
Flores de Goiás	6 877	1 807	707	210	165	1 942	408	1 204	434
Formosa	52 499	10 869	7 688	3 225	4 883	17 360	4 835	163	3 476
Formoso	2 398	372	275	113	116	1 051	277	-	194
Gameleira de Goiás	1 034	342	114	36	31	315	113	-	83
Goianápolis	3 727	797	624	203	223	1 197	269	-	414
Goiandira	2 124	288	227	70	81	1 183	119	-	156
Goianésia	20 615	3 581	2 416	779	1 045	9 717	1 569	-	1 508
Goiânia	436 718	79 337	53 579	20 831	27 930	170 434	47 946	261	36 400
Goiânia	8 803	1 356	1 025	365	332	4 144	837	2	742
Goiás	9 804	2 458	1 403	475	456	3 619	742	18	633
Goiatuba	14 312	2 031	1 346	685	663	7 557	1 305	-	725

Tabela 9 - Doses aplicadas por imunização, segundo os municípios - 2002

(continuação)

Municípios	Total	Contra polio-mielite	Tríplice - DPT	Contra sarampo	BCG	Contra hepatite B	Contra febre amarela	Rubéola (puérperas)	Contra hemophilus
Gouvelândia	1 487	251	201	73	127	564	127	-	144
Guapó	5 019	897	683	233	316	1 964	466	29	431
Guaraíta	1 533	180	142	49	157	750	133	8	114
Guarani de Goiás	1 499	235	265	66	51	610	148	-	124
Guarinos	1 110	107	108	38	32	675	46	11	93
Heitorai	1 204	211	156	54	55	485	163	-	80
Hidrolândia	5 725	977	733	237	342	2 343	509	4	580
Hidrolina	1 329	220	194	67	51	511	166	-	120
Iaciara	5 752	2 178	1 018	295	265	1 009	288	-	699
Inaciolândia	3 117	469	355	96	101	1 798	126	5	167
Indiara	6 329	980	683	250	691	2 403	704	52	566
Inhumas	17 210	2 823	2 323	647	959	7 356	1 494	-	1 608
Ipameri	9 197	1 232	860	305	324	4 807	1 059	-	610
Ipiranga de Goiás	807	91	59	24	34	501	45	-	53
Iporá	11 931	1 999	1 455	466	666	5 908	698	-	739
Israelândia	1 137	189	140	35	246	430	55	-	42
Itaberaí	11 191	1 961	1 401	425	551	5 101	1 008	-	744
Itaguari	1 776	616	182	56	57	629	116	-	120
Itaguaru	2 547	329	280	99	97	1 465	104	2	171
Itajá	2 241	420	333	112	120	660	343	-	253
Itapaci	6 253	1 038	789	261	346	2 931	376	-	512
Itapirapuã	2 935	460	343	130	118	1 522	141	3	218
Itapuranga	9 526	1 447	1 106	382	483	4 755	637	-	716
Itarumã	2 320	365	315	105	86	923	275	16	235
Itauçu	3 069	432	335	119	183	1 644	144	-	212
Itumbiara	40 293	5 786	3 409	1 923	3 481	19 904	4 264	-	1 526
Ivolândia	667	123	94	30	82	228	40	-	70
Jandaia	2 899	932	303	96	79	1 099	201	-	189
Jaraguá	12 373	2 587	1 891	552	810	4 518	744	-	1 271
Jataí	34 536	5 688	4 091	1 436	1 968	16 379	2 938	-	2 036
Jaupaci	1 110	244	183	69	104	351	84	-	75
Jesúpolis	702	128	111	40	68	222	50	-	83
Joviânia	3 020	397	296	103	94	1 777	173	-	180
Jussara	7 355	1 273	931	337	424	3 308	506	-	576
Lagoa Santa	471	160	63	23	24	75	79	-	47
Leopoldo de Bulhões	3 070	435	353	112	131	1 432	368	-	239
Luziânia	54 836	13 055	9 205	3 156	3 697	15 205	5 526	23	4 969
Mairipotaba	738	113	87	26	37	339	75	1	60
Mambaí	5 514	529	456	131	141	3 848	145	-	264
Mara Rosa	4 012	930	666	334	288	1 148	282	-	364
Marzagão	806	123	79	31	43	440	39	-	51
Matrinchã	1 674	409	232	80	76	576	157	-	144
Maurilândia	5 960	2 759	598	172	197	1 671	291	1	271
Mimoso de Goiás	698	134	92	39	35	303	33	1	61
Minaçu	25 808	9 191	2 302	878	916	9 858	1 414	22	1 227
Mineiros	18 589	2 852	2 016	655	910	9 537	1 399	-	1 220
Moiporá	590	89	57	26	74	297	21	-	26
Monte Alegre de Goiás	2 137	682	288	113	137	648	123	-	146
Montes Claros de Goiás	2 755	522	346	116	151	1 239	182	-	199
Montividiu	3 873	633	568	196	133	1 749	237	-	357

Tabela 9 - Doses aplicadas por imunização, segundo os municípios - 2002

(continuação)

Municípios	Total	Contra polio-mielite	Tríplice - DPT	Contra sarampo	BCG	Contra hepatite B	Contra febre amarela	Rubéola (puérperas)	Contra hemophilus
Montividiu do Norte	1 796	572	298	84	75	366	157	-	244
Morrinhos	13 765	2 227	1 573	551	682	6 466	1 272	-	994
Morro Agudo de Goiás	1 074	193	138	61	38	463	88	-	93
Mossâmedes	890	172	102	42	83	354	59	-	78
Mozarlândia	4 006	773	558	182	293	1 600	345	-	255
Mundo Novo	2 713	478	411	155	170	1 041	239	-	219
Mutunópolis	1 590	318	197	60	108	564	168	-	175
Nazário	2 829	826	347	119	268	879	160	16	214
Nerópolis	8 290	1 688	1 407	392	587	2 361	929	-	926
Niquelândia	17 414	3 127	2 050	719	923	7 968	1 270	-	1 357
Nova América	586	101	82	33	39	236	38	-	57
Nova Aurora	658	112	76	20	29	335	44	-	42
Nova Crixás	3 624	853	466	175	217	1 148	434	-	331
Nova Glória	3 141	501	385	105	130	1 626	153	-	241
Nova Iguaçu de Goiás	763	156	106	38	44	292	57	-	70
Nova Roma	1 154	491	181	63	51	170	84	-	114
Nova Veneza	2 500	407	349	122	117	1 129	195	-	181
Novo Brasil	1 081	178	149	57	75	432	68	-	122
Novo Gama	31 969	8 087	5 088	1 994	2 315	7 997	3 137	-	3 351
Novo Planalto	1 304	270	218	51	72	525	76	-	92
Orizona	4 473	925	619	211	233	1 834	273	-	378
Ouro Verde de Goiás	1 415	618	184	70	61	283	70	-	129
Ouvidor	1 292	232	162	55	60	561	103	-	119
Padre Bernardo	10 229	1 801	1 560	375	401	3 770	738	4	1 580
Palestina de Goiás	1 147	174	105	37	31	634	110	-	56
Palmeiras de Goiás	5 287	1 180	733	295	269	1 919	393	-	498
Palmelo	788	158	95	33	43	317	85	-	57
Palminópolis	1 154	195	163	50	47	527	55	-	117
Panamá	1 201	143	97	53	27	639	197	-	45
Paranaiguara	3 456	542	292	136	123	1 827	335	-	201
Paraúna	5 942	704	460	159	178	3 872	279	-	290
Perolândia	1 258	175	164	77	28	623	82	-	109
Petrolina de Goiás	3 003	508	354	137	123	1 514	143	-	224
Pilar de Goiás	751	133	110	38	21	331	46	-	72
Piracanjuba	7 681	1 171	832	291	335	4 068	429	-	555
Piranhas	3 717	683	568	140	211	1 639	292	-	184
Pirenópolis	6 717	1 156	1 054	377	421	2 373	587	-	749
Pires do Rio	9 708	1 640	1 249	388	466	3 886	1 204	-	875
Planaltina	34 819	7 548	6 546	1 895	1 923	11 453	2 472	68	2 914
Pontalina	5 581	991	767	227	305	2 295	479	-	517
Porangatu	13 834	2 974	2 113	711	878	5 385	722	49	1 002
Porteirão	1 459	238	120	46	317	563	124	2	49
Portelândia	1 583	214	173	66	132	762	123	-	113
Posse	11 079	2 517	2 363	667	712	3 219	931	-	670
Professor Jamil	1 291	213	157	60	66	540	127	-	128
Quirinópolis	14 722	2 539	1 624	593	708	6 535	1 807	-	916
Rialma	3 444	703	481	150	203	1 397	201	-	309
Rianópolis	1 650	362	270	85	85	536	131	-	181
Rio Quente	1 449	152	119	39	38	784	233	-	84
Rio Verde	62 981	9 549	6 440	3 116	4 116	26 722	8 744	5	4 289

Tabela 9 - Doses aplicadas por imunização, segundo os municípios - 2002

(conclusão)

Municípios	Total	Contra polio-mielite	Tríplice - DPT	Contra sarampo	BCG	Contra hepatite B	Contra febre amarela	Rubéola (puérperas)	Contra hemophilus
Rubiataba	5 510	1 005	780	280	299	2 214	453	-	479
Sanclerlândia	2 575	446	324	117	116	1 220	161	-	191
Santa Bárbara de Goiás	2 000	393	318	125	204	561	171	6	222
Santa Cruz de Goiás	605	133	110	37	41	167	58	-	59
Santa Fé de Goiás	1 809	347	239	85	106	801	97	-	134
Santa Helena de Goiás	14 881	2 296	1 772	555	747	7 181	1 158	-	1 172
Santa Isabel	814	177	99	45	45	319	75	-	54
Santa Rita do Araguaia	3 042	453	421	105	154	1 368	264	-	277
S. Rita do Novo Destino	1 058	176	117	33	35	578	39	-	80
Santa Rosa de Goiás	1 491	231	231	56	98	605	75	2	193
Santa Tereza de Goiás	1 933	414	242	90	147	693	177	5	165
S. Terezinha de Goiás	5 646	921	704	200	276	2 771	252	27	495
Santo Antônio da Barra	1 576	326	213	89	109	596	109	-	134
Santo Antônio de Goiás	1 349	182	134	68	93	639	140	1	92
S. Antônio do Descoberto	19 838	4 193	3 712	1 143	1 461	5 614	1 534	3	2 178
São Domingos	4 860	731	465	128	170	2 965	219	12	170
São Francisco de Goiás	1 646	397	205	90	99	629	107	-	119
São João D'Aliança	4 877	1 462	408	172	302	2 033	198	-	302
São João da Paraúna	832	88	68	21	36	531	32	-	56
S. Luis de Montes Belos	11 163	1 601	1 049	360	533	6 295	600	4	721
São Luiz do Norte	2 419	583	513	105	110	782	141	-	185
São Miguel do Araguaia	7 003	1 383	887	328	500	2 962	340	-	603
S. Miguel do Passa Quatro	1 936	502	144	60	43	930	146	-	111
São Patrício	489	115	53	24	33	197	38	-	29
São Simão	5 511	721	607	186	332	2 701	635	-	329
Senador Canedo	27 708	4 890	3 452	1 182	1 297	10 870	3 046	-	2 971
Serranópolis	2 598	386	301	86	122	1 372	156	-	175
Silvânia	5 881	1 084	896	286	307	2 154	569	16	569
Simolândia	3 375	719	580	184	197	1 219	252	-	224
Sítio D'Abadia	630	137	109	39	26	229	48	8	34
Taquaral de Goiás	1 175	132	108	29	58	634	124	-	90
Teresina de Goiás	1 040	237	203	50	61	283	67	-	139
Terezópolis de Goiás	1 724	284	255	140	119	482	307	-	137
Três Ranchos	1 223	180	141	54	47	595	111	-	95
Trindade	32 553	6 401	4 884	1 914	2 058	12 126	2 419	4	2 747
Trombas	1 868	277	234	75	83	1 001	71	-	127
Turvânia	2 378	256	166	59	65	1 531	192	-	109
Turvelândia	1 479	280	226	81	93	517	109	-	173
Uirapuru	1 038	162	158	46	80	441	61	-	90
Uruaçu	16 726	2 807	1 810	559	626	8 838	802	1	1 283
Uruana	4 949	975	735	188	194	1 873	459	-	525
Urutaí	948	170	121	40	49	374	119	-	75
Valparaíso de Goiás	39 337	7 935	6 734	2 059	2 268	12 020	4 439	77	3 805
Varjão	1 515	195	157	53	65	820	123	-	102
Vianópolis	3 888	822	685	224	198	1 225	273	-	461
Vicentinópolis	2 736	572	453	152	132	953	193	6	275
Vila Boa	2 058	432	322	94	125	760	118	-	207
Vila Propício	1 459	373	256	72	82	427	86	-	163

Fonte: Ministério da Saúde / DATASUS.

Elaboração: SEPLAN-GO / SEPIN / Gerência de Estatísticas Socioeconômicas - 2003

Tabela 10 - Ranking de leitos / mil habitantes por unidades da federação - 1996, 2000 - 02

Unidade da federação	Leitos/mil habitantes (2002)	Ranking	Leitos/mil habitantes (2001)	Ranking	Leitos/mil habitantes (2000)	Ranking	Leitos/mil habitantes (1996)	Ranking
BRASIL	2,53		2,80		2,87		3,18	
Goiás	3,80	1º	4,33	1º	4,40	2º	4,97	1º
Paraíba	3,20	2º	3,53	3º	3,44	4º	3,46	6º
Rio Grande do Sul	2,94	3º	3,06	6º	3,06	7º	3,25	9º
Maranhão	2,94	4º	4,30	2º	4,42	1º	4,84	2º
Rio de Janeiro	2,94	5º	3,42	4º	3,75	3º	4,30	3º
Piauí	2,92	6º	2,98	8º	2,98	8º	2,84	17º
Paraná	2,91	7º	3,12	5º	3,15	5º	3,60	5º
Mato Grosso do Sul	2,73	8º	3,01	7º	3,09	6º	3,18	12º
Santa Catarina	2,65	9º	2,72	12º	2,75	13º	3,12	13º
Minas Gerais	2,58	10º	2,83	9º	2,85	10º	3,11	14º
Pernambuco	2,54	11º	2,69	13º	2,76	12º	2,98	15º
Acre	2,52	12º	2,78	10º	2,86	9º	3,24	10º
Mato Grosso	2,43	13º	2,68	14º	2,70	14º	2,85	16º
São Paulo	2,39	14º	2,72	11º	2,82	11º	3,25	8º
Rio Grande do Norte	2,37	15º	2,64	15º	2,68	15º	3,19	11º
Alagoas	2,27	16º	2,36	18º	2,36	19º	2,84	18º
Roraima	2,19	17º	2,36	17º	2,37	18º	3,29	7º
Bahia	2,16	18º	2,26	19º	2,22	21º	2,23	23º
Ceará	2,11	19º	2,26	20º	2,28	20º	2,49	20º
Distrito Federal	2,10	20º	2,05	23º	1,84	24º	2,23	22º
Espírito Santo	2,08	21º	2,16	21º	2,19	22º	2,57	19º
Tocantins	1,97	22º	2,16	22º	2,43	17º	3,63	4º
Sergipe	1,94	23º	1,95	24º	1,96	23º	2,09	24º
Rondônia	1,86	24º	2,43	16º	2,48	16º	2,46	21º
Pará	1,71	25º	1,83	25º	1,84	25º	1,83	26º
Amazonas	1,51	26º	1,57	27º	1,58	27º	1,69	27º
Amapá	1,20	27º	1,72	26º	1,80	26º	2,03	25º

Elaboração: SEPLAN-GO / SEPIN / Gerência de Estatísticas Socioeconômicas - 2003

Tabela 11 - Médicos inscritos e ativos por unidades da federação -2002

Unidade da federação	Inscritos	Ativos	Unidade da federação	Inscritos	Ativos
Brasil	434 819	294 124	Pará	7 710	4 849
Acre	789	446	Paraíba	5 822	3 911
Alagoas	4 706	3 287	Pernambuco	15 751	10 739
Amazonas	4 273	2 713	Piauí	3 056	2 085
Amapá	672	398	Paraná	21 570	14 522
Bahia	16 926	12 222	Rio de Janeiro	83 912	51 405
Ceará	9 215	6 806	Rio Grande do Norte	5 055	3 419
Distrito Federal	14 502	7 384	Rondônia	2 168	1 042
Espírito Santo	8 235	5 588	Roraima	773	487
Goiás	11 495	7 261	Rio Grande do Sul	28 817	20 703
Maranhão	4 518	3 262	Santa Catarina	11 943	8 160
Minas Gerais	42 559	29 454	Sergipe	2 818	2 015
Mato Grosso do Sul	4 710	2 765	São Paulo	117 197	85 501
Mato Grosso	4 072	2 649	Tocantins	1 555	1 051

Fonte: Conselho Federal de Medicina

Elaboração: SEPLAN-GO / SEPIN / Gerência de Estatísticas Socioeconômicas - 2003

Tabela 12 - Cobertura das vacinas em menores de 1 ano de idade no Estado de Goiás - 2002

Vacina	Doença	Cobertura mínima recomendada (%)	Municípios com cobertura adequada das vacinas	
			Qtde	%
BCG	Tuberculose	90	159	64,63
DTP	Difteria, coqueluche e tétano	95	152	61,79
Contra hepatite B	Hepatite B	95	128	52,03
Sabin	Poliomielite	95	144	58,54
Anti- <i>hib</i>	Pneumonia e meningite por <i>Haemofilus influenza b</i>	95	106	43,09
Anti-amarela	Febre amarela	100	119	48,37
Tríplice viral	Caxumba, rubéola e sarampo	95	112	45,53

Fonte: Ministério da Saúde / DATASUS.

Elaboração: SEPLAN-GO / SEPIN / Gerência de Estatísticas Socioeconômicas - 2003

Tabela 13 - Estabelecimentos de saúde no Estado de Goiás, Centro-Oeste e Brasil - 1990, 1992, 1999 e 2002

Ano	Goiás	Centro-Oeste	Brasil
1990	948	2 195	35 701
1992	1 399	3 328	49 676
1999	1 717	3 921	56 133
2002	1 968	5 125	65 343

Fonte: IBGE.

Elaboração: SEPLAN-GO / SEPIN / Gerência de Estatísticas Socioeconômicos - 2003

Tabela 14 - Estabelecimentos de saúde, por esfera administrativa no Estado de Goiás, Região Metropolitana, Goiânia, Centro-Oeste e Brasil - 2002

Especificação	Estabelecimentos de saúde, por esfera administrativa						
	Total (1)	Público				Privado	
		Total	Federal	Estadual	Municipal	Total	Privado/SUS
ESTADO DE GOIÁS	2 006	1 124	16	22	1 086	882	475
Região Metropolitana	586	154	3	13	138	432	194
Goiânia	495	90	3	13	74	405	171
Centro-Oeste	5 345	2 677	114	180	2 383	2 668	879
Brasil	67 612	38 373	656	1 607	36 110	29 239	9 595

Fonte: IBGE.

Elaboração: SEPLAN-GO / SEPIN / Gerência de Estatísticas Socioeconômicos - 2003

(1) Incluso terceirizado.

Tabela 15 - Leitos para internação em estabelecimentos de saúde, por esfera administrativa no Estado de Goiás, Região Metropolitana, Goiânia, Centro-Oeste e Brasil - 2002

Especificação	Leitos para internação em estabelecimentos de saúde, por esfera administrativa						
	Total	Público				Privado	
		Total	Federal	Estadual	Municipal	Total	Privado/SUS
ESTADO DE GOIÁS	17 368	4 845	335	810	3 700	12 523	10 918
Região Metropolitana	6 794	1 245	319	776	150	5 549	4 669
Goiânia	5 697	1 186	319	776	91	4 511	3 631
Centro-Oeste	36 876	11 266	1 492	3 786	5 988	25 610	21 099
Brasil	471 171	146 319	17 383	62 793	66 143	324 852	269 028

Fonte: IBGE.

Elaboração: SEPLAN-GO / SEPIN / Gerência de Estatísticas Socioeconômicos - 2003

Tabela 16 - Leitos para internação, disponíveis ao SUS, em estabelecimentos de saúde, por esfera administrativa no Estado de Goiás, Região Metropolitana, Goiânia, Centro-Oeste e Brasil - 2002

Especificação	Leitos para internação, disponíveis ao SUS, em estabelecimentos de saúde, por esfera administrativa						
	Total	Público				Privado	
		Total	Federal	Estadual	Municipal	Com fins lucrativos	Sem fins lucrativos
ESTADO DE GOIÁS	13 191	4 829	319	810	3 700	6 512	1 850
Região Metropolitana	4 670	1 245	319	776	150	2 875	550
Goiânia	3 756	1 186	319	776	91	2 125	445
Centro-Oeste	27 435	10 626	945	3 778	5 903	10 005	6 804
Brasil	357 143	138 377	13 310	59 958	65 109	89 452	129 314

Fonte: IBGE.

Elaboração: SEPLAN-GO / SEPIN / Gerência de Estatísticas Socioeconômicos - 2003

Tabela 17 - Médicos e odontólogos nos estabelecimentos de saúde no Estado de Goiás, Região Metropolitana, Goiânia, Centro-Oeste e Brasil - 2002

Especificação	Médicos				Odontólogos			
	Total	Mais de 40 horas	Menos de 40 horas	Indefinida	Total	Mais de 40 horas	Menos de 40 horas	Indefinida
ESTADO DE GOIÁS	12 001	2 631	7 540	1 830	1 637	400	1 227	10
Região Metropolitana	6 881	987	5 007	887	728	80	645	3
Goiânia	6 315	818	4 638	859	659	56	600	3
Centro-Oeste	30 109	8 153	16 991	4 965	4 683	1 223	3 202	258
Brasil	466 111	92 577	273 848	99 686	56 995	10 878	43 434	2 683

Fonte: IBGE.

Elaboração: SEPLAN-GO / SEPIN / Gerência de Estatísticas Socioeconômicos - 2003

3 - Habitação e Saneamento

**Tabela 1 - Custo médio do m² da construção civil do Estado de Goiás,
Centro-Oeste e Brasil - 2000 - 03**

(R\$)

Mês	Goiás				Centro-Oeste				Brasil			
	2000	2001	2002	2003	2000	2001	2002	2003	2000	2001	2002	2003
Jan	285,65	304,59	335,18	389,84	289,92	305,54	337,28	394,77	308,21	326,76	355,19	407,65
Fev	285,11	303,82	338,02	392,99	290,15	305,99	339,06	398,75	308,83	327,68	356,54	412,60
Mar	290,08	304,53	339,84	396,20	292,39	306,82	340,60	401,03	311,76	329,86	359,65	417,50
Abr	291,82	307,56	340,94	398,34	292,84	309,13	341,81	403,94	312,77	331,13	361,17	422,57
Mai	292,98	307,54	353,64	401,54	293,40	309,10	348,24	410,14	313,71	332,57	364,93	431,18
Jun	292,79	319,25	356,52	426,82	294,78	318,06	354,85	425,73	316,45	337,31	369,09	437,77
Jul	300,89	321,98	356,55	426,98	299,79	320,87	355,91	427,21	318,88	341,04	371,12	441,87
Ago	302,93	325,67	356,92	427,96	302,10	325,88	357,30	429,11	320,43	343,15	373,94	446,36
Set	303,10	327,31	361,75	430,89	302,57	328,79	365,19	433,01	321,24	345,89	378,63	448,23
Out	303,56	330,22	366,46	432,99	302,85	331,45	370,65	437,53	321,71	348,43	381,89	450,94
Nov	304,45	330,88	370,43	433,59	303,75	332,09	376,45	438,94	322,85	350,15	388,98	455,93
Dez	304,46	333,33	380,22		304,30	334,47	385,84		323,96	352,92	400,30	

Fonte: IBGE / DPE / DESIP.

Elaboração: SEPLAN-GO / SEPIN / Gerência de Estatísticas Socioeconômicas - 2003

**Tabela 2 - Índice da construção civil - ICC do Estado de Goiás,
Centro-Oeste e Brasil - 2000 - 03**

(%)

Mês	Goiás				Centro-Oeste				Brasil			
	2000	2001	2002	2003	2000	2001	2002	2003	2000	2001	2002	2003
Jan	0,97	0,04	0,56	2,53	1,07	0,41	0,84	2,31	1,02	0,86	0,64	1,84
Fev	-0,19	-0,25	0,85	0,81	0,08	0,15	0,53	1,01	0,20	0,28	0,38	1,21
Mar	1,74	0,23	0,54	0,82	0,77	0,27	0,45	0,57	0,95	0,67	0,87	1,19
Abr	0,60	0,99	0,32	0,54	0,15	0,75	0,36	0,73	0,32	0,39	0,42	1,21
Mai	0,40	-0,01	3,72	0,80	0,19	-0,01	1,88	1,53	0,30	0,43	1,04	2,04
Jun	-0,06	3,81	0,81	6,30	0,47	2,90	1,90	3,80	0,87	1,43	1,14	1,53
Jul	2,77	0,86	0,01	0,04	1,70	0,88	0,30	0,35	0,77	1,11	0,55	0,94
Ago	0,68	1,15	0,10	0,23	0,77	1,56	0,39	0,44	0,49	0,62	0,76	1,02
Set	0,06	0,50	1,35	0,68	0,16	0,89	2,21	0,91	0,25	0,80	1,25	0,42
Out	0,15	0,89	1,30	0,49	0,09	0,81	1,50	1,04	0,15	0,73	0,86	0,60
Nov	0,29	0,20	1,08	0,14	0,30	0,19	1,56	0,32	0,35	0,49	1,86	1,11
Dez	0,00	0,74	2,64		0,18	0,72	2,49		0,34	0,79	2,91	

Fonte: IBGE / DPE / DESIP.

Elaboração: SEPLAN-GO / SEPIN / Gerência de Estatísticas Socioeconômicas - 2003

**Tabela 3 - Custo médio, número índice e variação percentual da construção civil do
Estado de Goiás, Centro-Oeste e Brasil**

Posição: Abril / 2003

Especificação	Custo médio R\$ / m ²	Número índice Dez / 98=100	Variação (%)		
			Mensal	No ano	12 meses
Goiás	398,34	156,01	0,54	4,77	16,84
Centro-Oeste	403,94	153,61	0,73	4,69	18,18
Brasil	422,57	149,40	1,21	5,56	17,00

Fonte: IBGE / DPE / DESIP.

Elaboração: SEPLAN-GO / SEPIN / Gerência de Estatísticas Socioeconômicas - 2003

Tabela 4 - Custo médio, número índice e variação percentual da construção civil do Estado de Goiás, Centro-Oeste e Brasil

Posição: Maio / 2003

Especificação	Custo médio R\$ / m ²	Número índice Dez / 98=100	Variação (%)		
			Mensal	No ano	12 meses
Goiás	401,54	157,26	0,80	5,61	13,54
Centro-Oeste	410,14	155,97	1,53	6,30	17,78
Brasil	431,18	152,44	2,04	7,71	18,15

Fonte: IBGE / DPE / DESIP.

Elaboração: SEPLAN-GO / SEPIN / Gerência de Estatísticas Socioeconômicas - 2003

Tabela 5 - Custo médio, número índice e variação percentual da construção civil do Estado de Goiás, Centro-Oeste e Brasil

Posição: Junho / 2003

Especificação	Custo médio R\$ / m ²	Número índice Dez / 98=100	Variação (%)		
			Mensal	No ano	12 meses
Goiás	426,82	167,16	6,30	12,26	19,72
Centro-Oeste	425,73	161,90	3,80	10,34	19,97
Brasil	437,77	154,77	1,53	9,36	18,61

Fonte: IBGE / DPE / DESIP.

Elaboração: SEPLAN-GO / SEPIN / Gerência de Estatísticas Socioeconômicas - 2003

Tabela 6 - Custo médio, número índice e variação percentual da construção civil do Estado de Goiás, Centro-Oeste e Brasil

Posição: Julho / 2003

Especificação	Custo médio R\$ / m ²	Número índice Dez / 98=100	Variação (%)		
			Mensal	No ano	12 meses
Goiás	426,98	167,23	0,04	12,30	19,75
Centro-Oeste	427,21	162,46	0,35	10,72	20,03
Brasil	441,87	156,22	0,94	10,38	19,06

Fonte: IBGE / DPE / DESIP.

Elaboração: SEPLAN-GO / SEPIN / Gerência de Estatísticas Socioeconômicas - 2003

Tabela 7 - Custo médio, número índice e variação percentual da construção civil do Estado de Goiás, Centro-Oeste e Brasil

Posição: Agosto / 2003

Especificação	Custo médio R\$ / m ²	Número índice Dez / 98=100	Variação (%)		
			Mensal	No ano	12 meses
Goiás	427,96	167,61	0,23	12,56	19,90
Centro-Oeste	429,11	163,18	0,44	11,21	20,10
Brasil	446,36	157,81	1,02	11,51	19,37

Fonte: IBGE / DPE / DESIP.

Elaboração: SEPLAN-GO / SEPIN / Gerência de Estatísticas Socioeconômicas - 2003

Tabela 8 - Índice do custo unitário básico por m² da construção civil do Estado de Goiás - 2000 - 03

(%)

Mês	2000	2001	2002	2003	Mês	2000	2001	2002	2003
Janeiro	-0,24	-0,49	1,30	2,32	Julho	1,86	5,22	1,36	2,54
Fevereiro	0,51	0,22	0,19	0,96	Agosto	-0,33	1,86	0,56	-0,49
Março	0,02	-0,04	0,01	0,26	Setembro	0,61	0,17	0,76	0,71
Abril	1,42	0,72	-0,22	0,51	Outubro	0,54	1,08	1,84	
Mai	-0,66	0,30	1,83	0,06	Novembro	-0,07	0,19	2,55	
Junho	1,52	1,96	1,72	4,45	Dezembro	0,91	0,23	0,05	

Fonte: SINDUSCON-GO

Elaboração: SEPLAN-GO / SEPIN / Gerência de Estatísticas Socioeconômicas - 2003

Tabela 9 - Domicílios particulares permanentes e moradores em domicílios particulares permanentes, por situação do domicílio, segundo os municípios - 2000

(continua)

Municípios	Domicílios particulares permanentes			Moradores em domicílios particulares permanentes		
	Total	Situação do domicílio		Total	Situação do domicílio	
		Urbana	Rural		Urbana	Rural
ESTADO DE GOIÁS	1 398 015	1 225 871	172 144	4 952 679	4 364 674	588 005
Abadia de Goiás	1 398	854	544	4 912	3 082	1 830
Abadiânia	3 214	1 932	1 282	11 310	7 103	4 207
Acreúna	5 183	4 400	783	18 244	15 826	2 418
Adelândia	737	611	126	2 451	2 030	421
Água Fria de Goiás	1 144	401	743	4 233	1 600	2 633
Água Limpa	685	505	180	2 152	1 550	602
Águas Lindas de Goiás	26 388	26 343	45	104 198	104 035	163
Alexânia	5 505	4 311	1 194	19 907	15 856	4 051
Aloândia	737	605	132	2 119	1 728	391
Alto Horizonte	755	486	269	2 547	1 617	930
Alto Paraíso de Goiás	1 517	1 027	490	5 885	4 096	1 789
Alvorada do Norte	1 913	1 702	211	7 493	6 734	759
Amaralina	677	317	360	2 469	1 170	1 299
Americano do Brasil	1 520	1 269	251	4 915	4 098	817
Amorinópolis	1 305	770	535	4 131	2 429	1 702
Anápolis	80 423	78 249	2 174	286 246	278 494	7 752
Anhanguera	276	258	18	891	836	55
Anicuns	5 581	4 330	1 251	18 615	14 615	4 000
Aparecida de Goiânia	90 943	90 704	239	333 671	332 831	840
Aparecida do Rio Doce	703	533	170	2 381	1 786	595
Aporé	1 027	642	385	3 374	2 094	1 280
Araçu	1 246	1 060	186	4 096	3 481	615
Aragarças	4 737	4 547	190	16 420	15 946	474
Aragoiânia	1 887	1 220	667	6 420	4 262	2 158
Araguapaz	2 055	1 399	656	7 253	4 923	2 330
Arenópolis	1 253	701	552	3 951	2 204	1 747
Aruanã	1 384	1 056	328	4 945	3 802	1 143
Aurilândia	1 327	964	363	4 207	3 056	1 151
Avelinópolis	752	492	260	2 499	1 667	832
Baliza	696	317	379	2 259	1 066	1 193
Barro Alto	1 731	1 085	646	6 216	3 909	2 307
Bela Vista de Goiás	5 741	3 612	2 129	19 107	12 200	6 907
Bom Jardim de Goiás	2 421	1 754	667	8 016	5 875	2 141
Bom Jesus de Goiás	4 783	4 291	492	16 177	14 669	1 508

Tabela 9 - Domicílios particulares permanentes e moradores em domicílios particulares permanentes, por situação do domicílio, segundo os municípios - 2000

(continuação)

Municípios	Domicílios particulares permanentes			Moradores em domicílios particulares permanentes		
	Total	Situação do domicílio		Total	Situação do domicílio	
		Urbana	Rural		Urbana	Rural
Bonfinópolis	1 492	1 362	130	5 340	4 895	445
Bonópolis	671	290	381	2 484	1 079	1 405
Brazabrantes	809	507	302	2 748	1 721	1 027
Britânia	1 485	1 177	308	5 226	4 264	962
Buriti Alegre	2 892	2 434	458	8 665	7 318	1 347
Buriti de Goiás	823	535	288	2 628	1 698	930
Buritinópolis	780	410	370	3 366	1 651	1 715
Cabeceiras	1 805	1 265	540	6 739	4 898	1 841
Cachoeira Alta	2 674	1 857	817	8 521	6 026	2 495
Cachoeira de Goiás	462	368	94	1 484	1 214	270
Cachoeira Dourada	2 509	1 178	1 331	8 485	3 912	4 573
Caçu	3 160	2 466	694	10 250	7 991	2 259
Caiaapônia	4 273	3 134	1 139	14 183	10 732	3 451
Caldas Novas	14 519	13 780	739	49 188	46 860	2 328
Caldazinha	817	341	476	2 839	1 179	1 660
Campestre de Goiás	779	560	219	2 729	1 962	767
Campinaçu	1 049	504	545	3 696	1 876	1 820
Campinorte	2 753	1 979	774	9 608	7 041	2 567
Campo Alegre de Goiás	1 335	841	494	4 481	2 849	1 632
Campo Limpo de Goiás	-	-	-	-	-	-
Campos Belos	4 264	3 606	658	16 978	14 153	2 825
Campos Verdes	2 238	1 996	242	8 036	7 194	842
Carmo do Rio Verde	2 417	1 608	809	7 912	5 167	2 745
Castelândia	1 083	971	112	3 743	3 365	378
Catalão	18 754	16 660	2 094	63 903	57 262	6 641
Caturai	1 235	893	342	4 317	3 112	1 205
Cavalcante	2 214	906	1 308	9 122	3 650	5 472
Ceres	6 312	5 113	1 199	22 067	18 013	4 054
Cezarina	1 834	1 208	626	6 355	4 306	2 049
Chapadão do Céu	1 026	762	264	3 738	2 795	943
Cidade Ocidental	10 301	8 823	1 478	40 052	34 273	5 779
Cocalzinho de Goiás	3 803	1 585	2 218	14 388	5 979	8 409
Colinas do Sul	1 015	604	411	3 678	2 248	1 430
Córrego do Ouro	938	508	430	2 967	1 603	1 364
Corumbá de Goiás	2 582	1 490	1 092	9 379	5 532	3 847
Corumbáiba	2 021	1 442	579	6 583	4 785	1 798
Cristalina	8 749	7 043	1 706	33 449	27 463	5 986
Cristianópolis	903	716	187	2 909	2 370	539
Crixás	4 140	3 019	1 121	14 562	10 944	3 618
Cromínia	1 136	841	295	3 636	2 704	932
Cumari	992	722	270	3 058	2 257	801
Damianópolis	856	424	432	3 295	1 494	1 801
Damolândia	780	574	206	2 567	1 884	683
Davinópolis	665	407	258	2 077	1 277	800
Diorama	790	445	345	2 493	1 437	1 056
Divinópolis de Goiás	1 280	752	528	5 109	2 951	2 158
Doverlândia	2 395	1 543	852	8 224	5 280	2 944
Edealina	1 197	766	431	3 790	2 455	1 335
Edéia	3 084	2 431	653	10 166	8 050	2 116
Estrela do Norte	987	864	123	3 344	2 934	410
Faina	2 088	1 048	1 040	7 259	3 666	3 593
Fazenda Nova	2 265	1 481	784	7 081	4 612	2 469
Firminópolis	3 087	2 390	697	9 857	7 588	2 269
Flores de Goiás	1 447	554	893	5 684	2 221	3 463

Tabela 9 - Domicílios particulares permanentes e moradores em domicílios particulares permanentes, por situação do domicílio, segundo os municípios - 2000

(continuação)

Municípios	Domicílios particulares permanentes			Moradores em domicílios particulares permanentes		
	Total	Situação do domicílio		Total	Situação do domicílio	
		Urbana	Rural		Urbana	Rural
Formosa	19 783	17 385	2 398	77 435	68 491	8 944
Formoso	1 618	1 177	441	5 576	4 007	1 569
Gameleira de Goiás	-	-	-	-	-	-
Goianápolis	2 812	2 595	217	10 573	9 732	841
Goianira	5 242	5 047	195	18 546	17 909	637
Goianésia	13 693	12 484	1 209	48 621	44 632	3 989
Goiânia	313 708	311 779	1 929	1 087 579	1 080 474	7 105
Goiatuba	9 395	8 332	1 063	30 920	27 664	3 256
Gouvelândia	1 242	890	352	3 994	2 898	1 096
Guapó	3 756	2 731	1 025	13 403	9 756	3 647
Guaraíta	842	443	399	2 780	1 471	1 309
Guarani de Goiás	1 096	447	649	4 412	1 681	2 731
Guarinos	807	379	428	2 830	1 319	1 511
Heitorai	925	686	239	3 085	2 275	810
Hidrolândia	3 697	2 198	1 499	12 948	7 750	5 198
Hidrolina	1 329	886	443	4 510	3 006	1 504
Iaciara	2 656	1 928	728	11 051	7 967	3 084
Inaciolândia	1 566	1 204	362	5 197	4 016	1 181
Indiara	3 382	2 644	738	11 705	9 351	2 354
Inhumas	12 520	11 372	1 148	43 446	39 543	3 903
Ipameri	6 814	5 585	1 229	22 354	18 627	3 727
Ipiranga de Goiás	-	-	-	-	-	-
Iporá	9 620	8 620	1 000	31 117	28 021	3 096
Israelândia	930	690	240	2 996	2 290	706
Itaberaí	7 943	6 195	1 748	26 951	21 178	5 773
Itaguari	1 362	1 096	266	4 374	3 497	877
Itaguaru	1 682	1 334	348	5 675	4 555	1 120
Itajá	1 944	1 246	698	6 483	4 072	2 411
Itapaci	3 938	3 394	544	13 754	11 903	1 851
Itapirapuã	3 017	2 115	902	10 681	7 393	3 288
Itapuranga	7 879	5 897	1 982	26 434	19 777	6 657
Itarumã	1 669	932	737	5 376	3 010	2 366
Itauçu	2 450	1 836	614	8 248	6 136	2 112
Itumbiara	24 216	22 823	1 393	80 842	76 557	4 285
Ivolândia	971	491	480	2 970	1 514	1 456
Jandaia	1 984	1 249	735	6 282	4 012	2 270
Jaraguá	9 248	6 705	2 543	33 093	24 545	8 548
Jataí	21 395	19 357	2 038	74 891	68 388	6 503
Jaupaci	955	757	198	3 118	2 485	633
Jesúpolis	602	433	169	2 118	1 505	613
Joviânia	2 093	1 813	280	6 842	5 929	913
Jussara	5 840	4 542	1 298	19 695	15 487	4 208
Lagoa Santa	-	-	-	-	-	-
Leopoldo de Bulhões	2 236	1 379	857	7 696	4 675	3 021
Luziânia	35 832	32 853	2 979	139 487	128 847	10 640
Mairipotaba	759	475	284	2 391	1 485	906
Mambaí	1 119	714	405	4 751	2 941	1 810
Mara Rosa	3 368	2 357	1 011	11 862	8 274	3 588
Marzagão	562	485	77	1 869	1 610	259
Matrinchã	1 286	920	366	4 488	3 233	1 255
Maurilândia	2 592	2 419	173	8 824	8 301	523
Mimoso de Goiás	752	305	447	2 770	1 163	1 607

Tabela 9 - Domicílios particulares permanentes e moradores em domicílios particulares permanentes, por situação do domicílio, segundo os municípios - 2000

(continuação)

Municípios	Domicílios particulares permanentes			Moradores em domicílios particulares permanentes		
	Total	Situação do domicílio		Total	Situação do domicílio	
		Urbana	Rural		Urbana	Rural
Minaçu	9 004	7 746	1 258	33 379	28 696	4 683
Mineiros	10 642	9 372	1 270	38 666	34 400	4 266
Moiporá	646	414	232	2 016	1 286	730
Monte Alegre de Goiás	1 668	707	961	6 681	2 702	3 979
Montes Claros de Goiás	2 414	1 462	952	7 935	4 725	3 210
Montividiu	2 140	1 470	670	7 660	5 371	2 289
Montividiu do Norte	889	342	547	3 253	1 204	2 049
Morrinhos	11 549	9 638	1 911	36 707	30 805	5 902
Morro Agudo de Goiás	773	502	271	2 489	1 584	905
Mossamedes	1 715	1 065	650	5 765	3 568	2 197
Mozarlândia	2 968	2 541	427	11 009	9 595	1 414
Mundo Novo	2 095	1 227	868	7 705	4 614	3 091
Mutunópolis	1 141	812	329	3 888	2 750	1 138
Nazário	2 000	1 769	231	6 607	5 847	760
Nerópolis	4 943	4 567	376	18 379	17 054	1 325
Niquelândia	10 328	7 030	3 298	38 223	26 375	11 848
Nova América	650	424	226	2 171	1 414	757
Nova Aurora	601	506	95	1 912	1 649	263
Nova Crixás	3 010	1 858	1 152	10 800	6 846	3 954
Nova Glória	2 708	1 716	992	8 926	5 672	3 254
Nova Iguaçu de Goiás	783	446	337	2 741	1 621	1 120
Nova Roma	926	330	596	3 669	1 315	2 354
Nova Veneza	1 811	1 503	308	6 377	5 322	1 055
Novo Brasil	1 397	855	542	4 146	2 547	1 599
Novo Gama	18 620	18 257	363	74 133	72 844	1 289
Novo Planalto	929	794	135	3 379	2 907	472
Orizona	3 847	1 922	1 925	13 002	6 369	6 633
Ouro Verde de Goiás	1 237	716	521	4 344	2 565	1 779
Ouvidor	1 284	981	303	4 263	3 377	886
Padre Bernardo	5 681	3 381	2 300	21 371	13 194	8 177
Palestina de Goiás	983	511	472	3 307	1 820	1 487
Palmeiras de Goiás	5 357	4 064	1 293	17 437	13 394	4 043
Palmelo	705	674	31	2 172	2 064	108
Palminópolis	1 108	711	397	3 543	2 239	1 304
Panamá	884	616	268	2 772	1 939	833
Paranaiguara	2 548	2 260	288	8 076	7 188	888
Paraúna	3 136	2 233	903	10 581	7 615	2 966
Perolândia	638	434	204	2 365	1 647	718
Petrolina de Goiás	3 071	1 922	1 149	10 328	6 417	3 911
Pilar de Goiás	936	327	609	3 293	1 200	2 093
Piracanjuba	7 166	4 908	2 258	23 303	16 068	7 235
Piranhas	3 665	2 972	693	12 204	9 958	2 246
Pirenópolis	5 789	3 289	2 500	20 802	12 274	8 528
Pires do Rio	7 685	7 105	580	26 109	24 364	1 745
Planaltina	18 219	17 260	959	73 141	69 844	3 297
Pontalina	5 153	4 147	1 006	16 406	13 259	3 147
Porangatu	10 942	9 189	1 753	39 354	33 270	6 084
Porteirão	805	686	119	2 766	2 381	385
Portelândia	1 036	773	263	3 659	2 784	875
Posse	6 168	4 440	1 728	25 371	18 164	7 207
Professor Jamil	976	630	346	3 267	2 166	1 101
Quirinópolis	11 174	9 310	1 864	36 326	30 660	5 666
Rialma	2 861	2 622	239	9 872	9 079	793
Rianópolis	1 242	1 062	180	4 272	3 684	588

Tabela 9 - Domicílios particulares permanentes e moradores em domicílios particulares permanentes, por situação do domicílio, segundo os municípios - 2000

(conclusão)

Municípios	Domicílios particulares permanentes			Moradores em domicílios particulares permanentes		
	Total	Situação do domicílio		Total	Situação do domicílio	
		Urbana	Rural		Urbana	Rural
Rio Quente	627	484	143	2 059	1 610	449
Rio Verde	32 769	29 735	3 034	115 430	105 261	10 169
Rubiataba	5 396	4 508	888	17 924	15 047	2 877
Sanclerlândia	2 358	1 803	555	7 496	5 737	1 759
Santa Bárbara de Goiás	1 409	1 200	209	4 887	4 175	712
Santa Cruz de Goiás	1 026	318	708	3 326	1 043	2 283
Santa Fé de Goiás	1 138	849	289	4 057	3 087	970
Santa Helena de Goiás	9 891	9 212	679	34 353	32 181	2 172
Santa Isabel	1 100	383	717	3 556	1 241	2 315
Santa Rita do Araguaia	1 505	1 360	145	5 063	4 607	456
S. Rita do Novo Destino	745	301	444	2 827	1 038	1 789
Santa Rosa de Goiás	1 080	719	361	3 537	2 292	1 245
Santa Tereza de Goiás	1 333	1 126	207	4 653	3 896	757
Santa Terezinha de Goiás	3 321	2 469	852	11 947	8 809	3 138
Santo Antônio da Barra	1 112	895	217	4 015	3 264	751
Santo Antônio de Goiás	819	679	140	3 053	2 516	537
S. Antônio do Descoberto	12 995	12 007	988	51 440	47 972	3 468
São Domingos	2 289	1 056	1 233	9 243	4 198	5 045
São Francisco de Goiás	1 675	1 112	563	5 983	4 000	1 983
São João D'Aliança	1 677	1 105	572	6 141	4 141	2 000
São João da Paraúna	633	422	211	2 019	1 352	667
São Luís de Montes Belos	8 019	6 737	1 282	26 105	22 105	4 000
São Luiz do Norte	1 132	873	259	4 044	3 110	934
São Miguel do Araguaia	6 298	5 017	1 281	22 256	17 940	4 316
S. Miguel do Passa Quatro	937	378	559	3 242	1 272	1 970
São Patrício	543	262	281	1 804	821	983
São Simão	4 061	3 966	95	13 438	13 167	271
Senador Canedo	14 249	13 441	808	52 727	50 070	2 657
Serranópolis	1 959	1 184	775	6 357	4 027	2 330
Silvânia	5 731	2 859	2 872	20 113	10 260	9 853
Simolândia	1 500	1 259	241	6 155	5 157	998
Sítio D'Abadia	636	225	411	2 653	833	1 820
Taquaral de Goiás	1 109	764	345	3 540	2 344	1 196
Teresina de Goiás	625	436	189	2 540	1 730	810
Terezópolis de Goiás	1 336	955	381	5 023	3 578	1 445
Três Ranchos	870	680	190	2 807	2 260	547
Trindade	22 134	21 164	970	80 048	76 797	3 251
Trombas	949	684	265	3 387	2 465	922
Turvânia	1 589	1 241	348	5 092	3 964	1 128
Turvelândia	959	636	323	3 380	2 289	1 091
Uirapuru	822	378	444	3 028	1 404	1 624
Uruaçu	9 351	8 345	1 006	33 289	29 942	3 347
Uruana	4 097	3 189	908	13 862	10 861	3 001
Urutaí	954	660	294	3 048	2 197	851
Valparaíso de Goiás	24 551	24 551	-	94 419	94 419	-
Varjão	1 102	687	415	3 514	2 214	1 300
Vianópolis	3 165	2 185	980	11 254	7 677	3 577
Vicentinópolis	1 717	1 389	328	5 970	4 883	1 087
Vila Boa	785	634	151	3 262	2 683	579
Vila Propício	1 164	325	839	4 191	1 174	3 017

Fonte: IBGE.

Elaboração: SEPLAN-GO / SEPIN / Gerência de Estatísticas Socioeconômicas - 2003

Tabela 10 - Domicílios, moradores em domicílios particulares permanentes e média de moradores por domicílios, segundo as microrregiões - 2000

Microrregiões	Domicílios particulares permanentes		Moradores em domicílios particulares permanentes		Média de moradores / domicílios	
	Total	Urbana (%)	Total	Urbana (%)	Total	Urbana
ESTADO DE GOIÁS	1 398 015	87,69	4 952 679	88,13	3,54	3,56
001 - São Miguel do Araguaia	20 262	73,21	72 739	74,58	3,59	3,66
002 - Rio Vermelho	26 148	71,98	90 296	72,38	3,45	3,47
003 - Aragarças	15 976	76,35	53 278	77,35	3,33	3,38
004 - Porangatu	62 157	77,48	223 736	77,87	3,60	3,62
005 - Chapada dos Veadeiros	13 906	62,71	54 694	62,23	3,93	3,90
006 - Ceres	61 131	77,63	210 164	78,01	3,44	3,45
007- Anápolis	131 208	89,69	461 073	89,98	3,51	3,53
008 - Iporá	19 489	76,73	62 026	77,39	3,18	3,21
009 - Anicuns	30 917	78,94	101 124	79,26	3,27	3,28
010 - Goiânia	477 210	97,36	1 682 264	97,41	3,53	3,53
011 - Vão do Paranã	21 740	63,99	88 583	63,21	4,07	4,03
012 - Entorno de Brasília	207 662	88,34	806 106	89,27	3,88	3,92
013 - Sudoeste de Goiás	97 169	86,76	340 233	87,62	3,50	3,54
014 - Vale do Rio dos Bois	29 738	74,02	99 745	75,26	3,35	3,41
015 - Meia Ponte	94 729	85,79	311 733	86,33	3,29	3,31
016 - Pires do Rio	24 953	67,39	85 175	67,64	3,41	3,43
017 - Catalão	35 148	83,47	117 246	84,72	3,34	3,39
018 - Quirinópolis	28 472	80,52	92 464	81,13	3,25	3,27

Fonte: IBGE.

Elaboração: SEPLAN-GO / SEPIN / Gerência de Estatísticas Socioeconômicas - 2003

Tabela 11 - Domicílios particulares permanentes, por condição de ocupação do domicílio, segundo os municípios - 2000

(continua)

Municípios	Domicílios particulares permanentes								
	Total	Condição de ocupação do domicílio							
		Próprio (1)	(%)	Alugado	(%)	Cedido (2)	(%)	Outra	(%)
ESTADO DE GOIÁS	1 398 015	940 229	67,26	245 551	17,56	201 209	14,39	11 026	0,79
Abadia de Goiás	1 398	873	62,45	189	13,52	334	23,89	2	0,14
Abadiânia	3 214	2 088	64,96	283	8,81	820	25,51	23	0,72
Acreúna	5 183	3 635	70,13	798	15,40	683	13,18	67	1,29
Adelândia	737	522	70,83	87	11,80	116	15,74	12	1,63
Água Fria de Goiás	1 144	816	71,33	67	5,86	259	22,64	2	0,17
Água Limpa	685	475	69,34	72	10,51	137	20,00	1	0,15
Águas Lindas de Goiás	26 388	18 860	71,47	3 275	12,41	4 068	15,42	185	0,70
Alexânia	5 505	3 849	69,92	773	14,04	866	15,73	17	0,31
Aloândia	737	489	66,34	77	10,45	168	22,80	3	0,41
Alto Horizonte	755	569	75,37	54	7,15	131	17,35	1	0,13
Alto Paraíso de Goiás	1 517	959	63,21	226	14,90	283	18,66	49	3,23
Alvorada do Norte	1 913	1 391	72,71	220	11,50	290	15,16	12	0,63
Amaralina	677	539	79,62	31	4,58	104	15,36	3	0,44
Americano do Brasil	1 520	1 154	75,92	197	12,96	165	10,86	4	0,26
Amorinópolis	1 305	906	69,43	157	12,03	231	17,70	11	0,84

Tabela 11 - Domicílios particulares permanentes, por condição de ocupação do domicílio, segundo os municípios - 2000

(continuação)

Municípios	Domicílios particulares permanentes								
	Total	Condição de ocupação do domicílio							
		Próprio (1)	(%)	Alugado	(%)	Cedido (2)	(%)	Outra	(%)
Anápolis	80 423	55 015	68,41	16 048	19,95	9 004	11,20	356	0,44
Anhanguera	276	194	70,29	27	9,78	54	19,57	1	0,36
Anicuns	5 581	3 577	64,09	859	15,39	1 114	19,96	31	0,56
Aparecida de Goiânia	90 943	66 862	73,53	15 010	16,50	8 859	9,74	212	0,23
Aparecida do Rio Doce	703	384	54,62	118	16,79	200	28,45	1	0,14
Aporé	1 027	519	50,54	120	11,68	375	36,51	13	1,27
Araçu	1 246	879	70,55	131	10,51	227	18,22	9	0,72
Aragarças	4 737	3 417	72,14	797	16,82	514	10,85	9	0,19
Aragoiânia	1 887	1 173	62,16	231	12,24	476	25,23	7	0,37
Araguapaz	2 055	1 362	66,27	225	10,95	435	21,17	33	1,61
Arenópolis	1 253	862	68,79	125	9,98	260	20,75	6	0,48
Aruanã	1 384	750	54,19	111	8,02	518	37,43	5	0,36
Aurilândia	1 327	944	71,14	97	7,31	279	21,02	7	0,53
Avelinópolis	752	530	70,48	58	7,71	163	21,68	1	0,13
Baliza	696	360	51,73	25	3,59	305	43,82	6	0,86
Barro Alto	1 731	1 183	68,35	188	10,86	326	18,83	34	1,96
Bela Vista de Goiás	5 741	3 570	62,18	689	12,00	1 210	21,08	272	4,74
Bom Jardim de Goiás	2 421	1 667	68,85	295	12,19	434	17,93	25	1,03
Bom Jesus de Goiás	4 783	2 767	57,85	1 115	23,31	894	18,69	7	0,15
Bonfinópolis	1 492	1 147	76,87	171	11,46	173	11,60	1	0,07
Bonópolis	671	447	66,62	37	5,51	184	27,42	3	0,45
Brazabrantes	809	548	67,74	84	10,38	165	20,40	12	1,48
Britânia	1 485	876	58,99	259	17,44	347	23,37	3	0,20
Buriti Alegre	2 892	2 019	69,82	354	12,24	510	17,63	9	0,31
Buriti de Goiás	823	645	78,37	70	8,51	108	13,12	-	-
Buritinópolis	780	687	88,07	18	2,31	63	8,08	12	1,54
Cabeceiras	1 805	1 261	69,86	168	9,31	368	20,39	8	0,44
Cachoeira Alta	2 674	1 570	58,72	364	13,61	726	27,15	14	0,52
Cachoeira de Goiás	462	296	64,07	50	10,82	112	24,24	4	0,87
Cachoeira Dourada	2 509	1 450	57,79	263	10,48	789	31,45	7	0,28
Caçu	3 160	1 909	60,41	547	17,31	674	21,33	30	0,95
Caiapônia	4 273	2 960	69,27	443	10,37	862	20,17	8	0,19
Caldas Novas	14 519	8 985	61,89	3 507	24,15	1 879	12,94	148	1,02
Caldazinha	817	644	78,83	69	8,45	102	12,48	2	0,24
Campestre de Goiás	779	466	59,82	77	9,88	234	30,04	2	0,26
Campinaçu	1 049	695	66,25	56	5,34	230	21,93	68	6,48
Campinorte	2 753	1 960	71,19	310	11,26	363	13,19	120	4,36
Campo Alegre de Goiás	1 335	864	64,72	141	10,56	326	24,42	4	0,30
Campo Limpo de Goiás	-	-	-	-	-	-	-	-	-
Campos Belos	4 264	3 294	77,25	429	10,06	529	12,41	12	0,28
Campos Verdes	2 238	1 596	71,31	168	7,51	452	20,20	22	0,98
Carmo do Rio Verde	2 417	1 790	74,06	194	8,03	424	17,54	9	0,37
Castelândia	1 083	725	66,95	173	15,97	181	16,71	4	0,37
Catalão	18 754	12 814	68,33	3 336	17,79	2 427	12,94	177	0,94
Caturai	1 235	811	65,68	117	9,47	303	24,53	4	0,32
Cavalcante	2 214	1 852	83,65	84	3,79	265	11,97	13	0,59
Ceres	6 312	4 654	73,73	929	14,72	688	10,90	41	0,65

Tabela 11 - Domicílios particulares permanentes, por condição de ocupação do domicílio, segundo os municípios - 2000

(continuação)

Municípios	Domicílios particulares permanentes								
	Total	Condição de ocupação do domicílio							
		Próprio (1)	(%)	Alugado	(%)	Cedido (2)	(%)	Outra	(%)
Cezarina	1 834	1 267	69,07	231	12,60	315	17,18	21	1,15
Chapadão do Céu	1 026	538	52,44	204	19,88	279	27,19	5	0,49
Cidade Ocidental	10 301	7 451	72,33	1 864	18,10	927	9,00	59	0,57
Cocalzinho de Goiás	3 803	2 413	63,45	469	12,33	907	23,85	14	0,37
Colinas do Sul	1 015	697	68,68	121	11,92	193	19,01	4	0,39
Córrego do Ouro	938	655	69,82	65	6,93	202	21,54	16	1,71
Corumbá de Goiás	2 582	1 847	71,54	164	6,35	557	21,57	14	0,54
Corumbáiba	2 021	1 371	67,84	241	11,92	405	20,04	4	0,20
Cristalina	8 749	5 787	66,14	1 445	16,52	1 408	16,09	109	1,25
Cristianópolis	903	457	50,61	161	17,83	282	31,23	3	0,33
Crixás	4 140	2 783	67,22	408	9,86	927	22,39	22	0,53
Cromínia	1 136	728	64,08	133	11,71	266	23,42	9	0,79
Cumari	992	687	69,25	95	9,58	205	20,67	5	0,50
Damianópolis	856	707	82,60	27	3,15	120	14,02	2	0,23
Damolândia	780	561	71,92	56	7,18	153	19,62	10	1,28
Davinópolis	665	482	72,48	52	7,82	128	19,25	3	0,45
Diorama	790	593	75,06	38	4,81	158	20,00	1	0,13
Divinópolis de Goiás	1 280	955	74,61	70	5,47	195	15,23	60	4,69
Doverlândia	2 395	1 465	61,17	210	8,77	451	18,83	269	11,23
Edealina	1 197	776	64,83	127	10,61	292	24,39	2	0,17
Edéia	3 084	1 965	63,72	429	13,91	685	22,21	5	0,16
Estrela do Norte	987	780	79,03	105	10,64	99	10,03	3	0,30
Faina	2 088	1 293	61,93	146	6,99	615	29,45	34	1,63
Fazenda Nova	2 265	1 658	73,21	189	8,34	410	18,10	8	0,35
Firminópolis	3 087	2 273	73,63	357	11,56	441	14,29	16	0,52
Flores de Goiás	1 447	813	56,18	105	7,26	368	25,43	161	11,13
Formosa	19 783	14 348	72,53	2 887	14,59	2 289	11,57	259	1,31
Formoso	1 618	1 210	74,78	121	7,48	272	16,81	15	0,93
Gameleira de Goiás	-	-	-	-	-	-	-	-	-
Goianápolis	2 812	2 230	79,30	338	12,02	241	8,57	3	0,11
Goianira	1 536	1 000	65,10	158	10,29	371	24,15	7	0,46
Goianésia	13 693	10 187	74,39	1 986	14,50	1 496	10,93	24	0,18
Goiânia	313 708	201 322	64,18	78 426	25,00	31 906	10,17	2 054	0,65
Goianira	5 242	3 848	73,41	716	13,66	629	12,00	49	0,93
Goiás	7 855	4 455	56,71	1 329	16,92	1 540	19,61	531	6,76
Goiatuba	9 395	6 166	65,63	1 918	20,42	1 230	13,09	81	0,86
Gouvelândia	1 242	762	61,35	176	14,17	290	23,35	14	1,13
Guapó	3 756	2 364	62,94	527	14,03	845	22,50	20	0,53
Guaraíta	842	641	76,13	42	4,99	158	18,76	1	0,12
Guarani de Goiás	1 096	910	83,02	37	3,38	143	13,05	6	0,55
Guarinos	807	616	76,34	54	6,69	136	16,85	1	0,12
Heitorai	925	746	80,65	64	6,92	114	12,32	1	0,11
Hidrolândia	3 697	2 107	56,99	525	14,20	1 057	28,59	8	0,22
Hidrolina	1 329	995	74,87	120	9,03	210	15,80	4	0,30
Iaciara	2 656	2 055	77,38	191	7,19	399	15,02	11	0,41
Inaciolândia	1 566	1 046	66,79	194	12,39	303	19,35	23	1,47
Indiara	3 382	2 226	65,82	568	16,79	560	16,56	28	0,83

Tabela 11 - Domicílios particulares permanentes, por condição de ocupação do domicílio, segundo os municípios - 2000

(continuação)

Municípios	Domicílios particulares permanentes								
	Total	Condição de ocupação do domicílio							
		Próprio (1)	(%)	Alugado	(%)	Cedido (2)	(%)	Outra	(%)
Inhumas	12 520	8 527	68,10	2 321	18,54	1 615	12,90	57	0,46
Ipameri	6 814	4 755	69,78	889	13,05	1 116	16,38	54	0,79
Ipiranga de Goiás	-	-	-	-	-	-	-	-	-
Iporá	9 620	6 875	71,46	1 533	15,94	1 162	12,08	50	0,52
Israelândia	930	696	74,84	75	8,06	151	16,24	8	0,86
Itaberaí	7 943	5 474	68,91	1 094	13,77	1 319	16,61	56	0,71
Itaguari	1 362	931	68,36	187	13,73	226	16,59	18	1,32
Itaguaru	1 682	1 108	65,87	216	12,84	353	20,99	5	0,30
Itajá	1 944	1 015	52,21	215	11,06	701	36,06	13	0,67
Itapaci	3 938	2 888	73,33	567	14,40	450	11,43	33	0,84
Itapirapuã	3 017	1 753	58,10	349	11,57	886	29,37	29	0,96
Itapuranga	7 879	5 498	69,78	973	12,35	1 381	17,53	27	0,34
Itarumã	1 669	857	51,35	142	8,51	662	39,66	8	0,48
Itauçu	2 450	1 700	69,39	294	12,00	441	18,00	15	0,61
Itumbiara	24 216	15 245	62,95	5 487	22,66	3 407	14,07	77	0,32
Ivolândia	971	624	64,27	55	5,66	286	29,45	6	0,62
Jandaia	1 984	1 462	73,69	192	9,68	322	16,23	8	0,40
Jaraguá	9 248	6 252	67,61	1 355	14,65	1 603	17,33	38	0,41
Jataí	21 395	14 294	66,80	3 902	18,24	2 939	13,74	260	1,22
Jaupaci	955	738	77,28	75	7,85	138	14,45	4	0,42
Jesúpolis	602	356	59,13	42	6,98	198	32,89	6	1,00
Joviânia	2 093	1 379	65,88	329	15,72	374	17,87	11	0,53
Jussara	5 840	3 920	67,13	799	13,68	1 094	18,73	27	0,46
Lagoa Santa	-	-	-	-	-	-	-	-	-
Leopoldo de Bulhões	2 236	1 507	67,40	251	11,23	471	21,06	7	0,31
Luziânia	35 832	24 005	66,99	5 722	15,97	5 808	16,21	297	0,83
Mairipotaba	759	493	64,95	78	10,28	183	24,11	5	0,66
Mambaí	1 119	993	88,74	65	5,81	60	5,36	1	0,09
Mara Rosa	3 368	2 263	67,19	465	13,81	638	18,94	2	0,06
Marzagão	562	418	74,38	57	10,14	17	3,02	70	12,46
Matrinchã	1 286	895	69,59	102	7,93	278	21,62	11	0,86
Maurilândia	2 592	1 419	54,75	337	13,00	808	31,17	28	1,08
Mimoso de Goiás	752	502	66,75	29	3,86	209	27,79	12	1,60
Minaçu	9 004	6 042	67,10	1 284	14,26	1 635	18,16	43	0,48
Mineiros	10 642	7 305	68,64	1 662	15,62	1 647	15,48	28	0,26
Moiporá	646	435	67,35	36	5,57	174	26,93	1	0,15
Monte Alegre de Goiás	1 668	1 269	76,08	75	4,50	321	19,24	3	0,18
Montes Claros de Goiás	2 414	1 480	61,31	208	8,62	711	29,45	15	0,62
Montividiu	2 140	1 199	56,03	425	19,86	511	23,88	5	0,23
Montividiu do Norte	889	489	55,01	58	6,52	322	36,22	20	2,25
Morrinhos	11 549	8 040	69,61	1 663	14,4	1 776	15,38	70	0,61
Morro Agudo de Goiás	773	586	75,81	33	4,27	153	19,79	1	0,13
Mossamedes	1 715	1 221	71,20	139	8,10	351	20,47	4	0,23
Mozarlândia	2 968	1 823	61,42	496	16,71	544	18,33	105	3,54
Mundo Novo	2 095	1 049	50,07	153	7,30	852	40,67	41	1,96
Mutunópolis	1 141	784	68,71	91	7,98	262	22,96	4	0,35
Nazário	2 000	1 409	70,45	313	15,65	277	13,85	1	0,05

Tabela 11 - Domicílios particulares permanentes, por condição de ocupação do domicílio, segundo os municípios - 2000

(continuação)

Municípios	Domicílios particulares permanentes								
	Total	Condição de ocupação do domicílio							
		Próprio (1)	(%)	Alugado	(%)	Cedido (2)	(%)	Outra	(%)
Nerópolis	4 943	3 415	69,09	923	18,67	580	11,73	25	0,51
Niquelândia	10 328	6 852	66,34	1 810	17,53	1 552	15,03	114	1,10
Nova América	650	423	65,08	40	6,15	103	15,85	84	12,92
Nova Aurora	601	408	67,89	47	7,82	144	23,96	2	0,33
Nova Crixás	3 010	1 769	58,77	273	9,07	950	31,56	18	0,60
Nova Glória	2 708	2 065	76,26	282	10,41	333	12,30	28	1,03
Nova Iguaçu de Goiás	783	547	69,86	40	5,11	182	23,24	14	1,79
Nova Roma	926	729	78,72	37	4,00	140	15,12	20	2,16
Nova Veneza	1 811	1 291	71,29	229	12,64	235	12,98	56	3,09
Novo Brasil	1 397	899	64,36	128	9,16	362	25,91	8	0,57
Novo Gama	18 620	12 057	64,76	3 411	18,32	2 887	15,50	265	1,42
Novo Planalto	929	678	72,98	95	10,23	153	16,47	3	0,32
Orizona	3 847	2 820	73,31	349	9,07	649	16,87	29	0,75
Ouro Verde de Goiás	1 237	825	66,70	108	8,73	263	21,26	41	3,31
Ouvidor	1 284	916	71,34	139	10,83	226	17,60	3	0,23
Padre Bernardo	5 681	3 590	63,20	557	9,80	1 477	26,00	57	1,00
Palestina de Goiás	983	717	72,94	57	5,80	202	20,55	7	0,71
Palmeiras de Goiás	5 357	3 496	65,25	723	13,50	1 016	18,97	122	2,28
Palmelo	705	491	69,65	83	11,77	129	18,30	2	0,28
Palminópolis	1 108	794	71,67	91	8,21	214	19,31	9	0,81
Panamá	884	561	63,46	96	10,86	222	25,11	5	0,57
Paranaiguara	2 548	1 749	68,64	327	12,83	457	17,94	15	0,59
Paraúna	3 136	2 037	64,96	302	9,63	790	25,19	7	0,22
Perolândia	638	429	67,25	55	8,62	152	23,82	2	0,31
Petrolina de Goiás	3 071	2 071	67,45	318	10,35	677	22,04	5	0,16
Pilar de Goiás	936	681	72,76	41	4,38	206	22,01	8	0,85
Piracanjuba	7 166	4 629	64,60	1 087	15,17	1 434	20,01	16	0,22
Piranhas	3 665	2 596	70,84	464	12,66	588	16,04	17	0,46
Pirenópolis	5 789	4 026	69,55	559	9,66	1 125	19,43	79	1,36
Pires do Rio	7 685	5 677	73,87	1 217	15,84	765	9,95	26	0,34
Planaltina	18 219	12 727	69,85	2 816	15,46	2 489	13,66	187	1,03
Pontalina	5 153	3 405	66,08	809	15,70	893	17,33	46	0,89
Porangatu	10 942	7 357	67,23	1 944	17,77	1 578	14,42	63	0,58
Porteirão	805	410	50,93	161	20,00	229	28,45	5	0,62
Portelândia	1 036	709	68,43	90	8,69	230	22,20	7	0,68
Posse	6 168	4 868	78,92	719	11,66	545	8,84	36	0,58
Professor Jamil	976	623	63,83	112	11,48	231	23,67	10	1,02
Quirinópolis	11 174	7 379	66,03	1 868	16,72	1 879	16,82	48	0,43
Rialma	2 861	1 872	65,44	523	18,28	447	15,62	19	0,66
Rianópolis	1 242	802	64,58	156	12,56	257	20,69	27	2,17
Rio Quente	627	369	58,85	135	21,53	122	19,46	1	0,16
Rio Verde	32 769	19 245	58,73	7 825	23,88	5 470	16,69	229	0,70
Rubiataba	5 396	3 673	68,07	919	17,03	770	14,27	34	0,63
Sanclerlândia	2 358	1 635	69,34	319	13,53	395	16,75	9	0,38
Santa Bárbara de Goiás	1 409	965	68,49	203	14,41	239	16,96	2	0,14
Santa Cruz de Goiás	1 026	676	65,90	46	4,48	298	29,04	6	0,58
Santa Fé de Goiás	1 138	750	65,91	140	12,30	244	21,44	4	0,35

Tabela 11 - Domicílios particulares permanentes, por condição de ocupação do domicílio, segundo os municípios - 2000

(conclusão)

Municípios	Domicílios particulares permanentes								
	Total	Condição de ocupação do domicílio							
		Próprio (1)	(%)	Alugado	(%)	Cedido (2)	(%)	Outra	(%)
Santa Helena de Goiás	9 891	7 196	72,75	1 418	14,34	1 252	12,66	25	0,25
Santa Isabel	1 100	809	73,54	58	5,27	226	20,55	7	0,64
Santa Rita do Araguaia	1 505	1 053	69,96	182	12,09	263	17,48	7	0,47
S. Rita do Novo Destino	745	516	69,27	50	6,71	176	23,62	3	0,40
Santa Rosa de Goiás	1 080	723	66,95	112	10,37	237	21,94	8	0,74
Santa Tereza de Goiás	1 333	972	72,92	142	10,65	215	16,13	4	0,30
Santa Terezinha de Goiás	3 321	2 376	71,55	438	13,19	480	14,45	27	0,81
Santo Antônio da Barra	1 112	710	63,85	168	15,11	230	20,68	4	0,36
Santo Antônio de Goiás	819	454	55,44	159	19,41	205	25,03	1	0,12
S. Antônio do Descoberto	12 995	7 883	60,66	2 399	18,46	2 525	19,43	188	1,45
São Domingos	2 289	1 770	77,32	100	4,37	398	17,39	21	0,92
São Francisco de Goiás	1 675	1 049	62,62	176	10,51	447	26,69	3	0,18
São João D'Aliança	1 677	1 162	69,28	169	10,08	336	20,04	10	0,60
São João da Paraúna	633	402	63,51	73	11,53	157	24,80	1	0,16
São Luis de Montes Belos	8 019	5 479	68,33	1 471	18,34	1 044	13,02	25	0,31
São Luiz do Norte	1 132	854	75,44	117	10,34	161	14,22	-	-
São Miguel do Araguaia	6 298	4 229	67,16	909	14,43	1 149	18,24	11	0,17
S. Miguel do Passa Quatro	937	725	77,38	18	1,92	194	20,70	-	-
São Patrício	543	351	64,63	21	3,87	167	30,76	4	0,74
São Simão	4 061	2 662	65,56	686	16,89	708	17,43	5	0,12
Senador Canedo	14 249	10 741	75,38	1 620	11,37	1 783	12,51	105	0,74
Serranópolis	1 959	1 105	56,41	201	10,26	631	32,21	22	1,12
Silvânia	5 731	3 911	68,24	544	9,49	1 244	21,71	32	0,56
Simolândia	1 500	1 174	78,27	179	11,93	140	9,33	7	0,47
Sítio D'Abadia	636	472	74,21	9	1,42	114	17,92	41	6,45
Taquaral de Goiás	1 109	715	64,48	138	12,44	253	22,81	3	0,27
Teresina de Goiás	625	503	80,48	41	6,56	78	12,48	3	0,48
Terezópolis de Goiás	1 336	854	63,93	176	13,17	301	22,53	5	0,37
Três Ranchos	870	539	61,95	76	8,74	251	28,85	4	0,46
Trindade	22 134	16 253	73,43	3 529	15,94	2 144	9,69	208	0,94
Trombas	949	746	78,61	48	5,06	147	15,49	8	0,84
Turvânia	1 589	1 026	64,56	191	12,02	360	22,66	12	0,76
Turvelândia	959	542	56,51	121	12,62	248	25,86	48	5,01
Uirapuru	822	571	69,47	55	6,69	190	23,11	6	0,73
Uruaçu	9 351	6 719	71,86	1 517	16,22	1 087	11,62	28	0,30
Uruaia	4 097	3 028	73,92	448	10,93	611	14,91	10	0,24
Urutá	954	675	70,75	91	9,54	186	19,50	2	0,21
Valparaíso de Goiás	24 551	15 083	61,43	6 135	24,99	2 823	11,50	510	2,08
Varjão	1 102	692	62,79	116	10,53	282	25,59	12	1,09
Vianópolis	3 165	2 196	69,38	471	14,88	488	15,42	10	0,32
Vicentinópolis	1 717	1 064	61,97	248	14,44	391	22,77	14	0,82
Vila Boa	785	487	62,04	93	11,85	199	25,35	6	0,76
Vila Propício	1 164	741	63,66	50	4,30	364	31,27	9	0,77

Fonte: IBGE.

Elaboração: SEPLAN-GO / SEPIN / Gerência de Estatísticas Socioeconômicas - 2003

(1) Inclui os domicílios já quitados e em aquisição

(2) Inclui os domicílios cedidos pelo empregador e de outra forma.

Tabela 12 - Domicílios particulares permanentes, por condição de ocupação do domicílio, segundo as microrregiões - 2000

Microrregiões	Domicílios particulares permanentes								
	Total	Condição de ocupação do domicílio							
		Próprio (1)	(%)	Alugado	(%)	Cedido (2)	(%)	Outra	(%)
ESTADO DE GOIÁS	1 398 015	940 229	67,26	245 551	17,56	201 209	14,39	11 026	0,79
001 - São Miguel do Araguaia	20 262	12 902	63,67	2 389	11,79	4 765	23,52	206	1,02
002 - Rio Vermelho	26 148	16 054	61,40	3 460	13,23	5 957	22,78	677	2,59
003 - Aragarças	15 976	10 975	68,70	1 952	12,22	2 970	18,59	79	0,49
004 - Porangatu	62 157	42 943	69,09	8 719	14,03	9 933	15,98	562	0,90
005 - Chapada dos Veadeiros	13 906	10 465	75,26	1 182	8,50	2 145	15,42	114	0,82
006 - Ceres	61 131	44 112	72,17	7 741	12,66	8 879	14,52	399	0,65
007 - Anápolis	131 208	89 582	68,27	23 090	17,60	17 833	13,59	703	0,54
008 - Iporá	19 489	13 782	70,72	2 363	12,12	3 228	16,56	116	0,60
009 - Anicuns	30 917	21 380	69,15	4 361	14,11	5 052	16,34	124	0,40
010 - Goiânia	477 210	319 364	66,93	103 549	21,70	51 316	10,75	2 981	0,62
011 - Vão do Paranã	21 740	16 795	77,26	1 740	8,00	2 835	13,04	370	1,70
012 - Entorno de Brasília	207 662	139 821	67,33	33 166	15,97	32 375	15,59	2 300	1,11
013 - Sudoeste de Goiás	97 169	61 972	63,78	17 590	18,10	16 683	17,17	924	0,95
014 - Vale do Rio dos Bois	29 738	19 760	66,44	3 848	12,94	5 798	19,50	332	1,12
015 - Meia Ponte	94 729	60 761	64,15	17 895	18,89	15 455	16,31	618	0,65
016 - Pires do Rio	24 953	17 628	70,65	2 980	11,94	4 235	16,97	110	0,44
017 - Catalão	35 148	24 030	68,37	5 201	14,80	5 653	16,08	264	0,75
018 - Quirinópolis	28 472	17 903	62,88	4 325	15,19	6 097	21,41	147	0,52

Fonte: IBGE.

Elaboração: SEPLAN-GO / SEPIN / Gerência de Estatísticas Socioeconômicas - 2003

(1) Inclui os domicílios já quitados e em aquisição

(2) Inclui os domicílios cedidos pelo empregador e de outra forma.

Tabela 13 - Situação da moradia no Estado de Goiás - 1998 - 1999 - 2001 - 2002

Especificação	Domicílios	Participação %	Moradores	Morador / Domicílio %
1998				
Total	1 330 657	100,00	4 741 175	3,56
Próprio	884 366	66,46	3 269 361	3,70
Alugado	207 598	15,60	688 602	3,32
Cedido	230 506	17,32	748 501	3,25
Outra	8 187	0,62	34 711	4,24
1999				
Total	1 380 239	100,00	4 850 011	3,51
Próprio	890 372	64,51	3 191 753	3,58
Alugado	236 329	17,12	808 276	3,42
Cedido	247 580	17,94	828 798	3,35
Outra	5 958	0,43	21 184	3,55
2001				
Total	1 468 616	100,00	5 091 067	3,47
Próprio	973 521	66,29	3 463 427	3,56
Alugado	269 872	18,38	888 028	3,29
Cedido	209 484	14,26	675 039	3,22
Outra	15 739	1,07	64 573	4,10
2002				
Total	1 516 954	100,00	5 210 195	3,43
Próprio	1 040 601	68,60	3 652 418	3,51
Alugado	274 219	18,08	882 925	3,22
Cedido	188 305	12,41	622 176	3,30
Outra	13 829	0,91	52 676	3,81

Fonte: IBGE / PNAD.

Elaboração: SEPLAN-GO / SEPIN / Gerência de Estatísticas Socioeconômicas - 2003

ESTADO DE GOIÁS
Domicílios por condição de ocupação - 2002

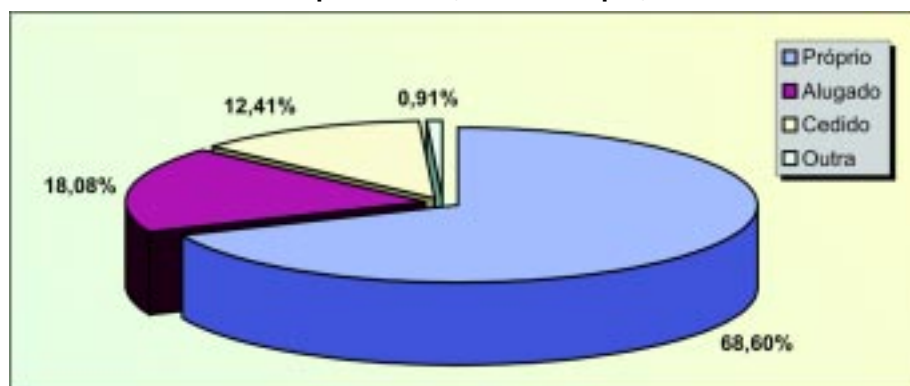

Elaboração: SEPLAN-GO / SEPIN / Gerência de Estatísticas Socioeconômicas - 2003

Tabela 14 - Domicílios particulares permanentes, por forma de abastecimento de água, existência de banheiro ou sanitário e destino do lixo, segundo os municípios - 2000

(continua)

Municípios	Domicílios particulares permanentes								
	Total	Forma de abastecimento de água			Existência de banheiro ou sanitário			Destino do lixo	
		Rede geral (1)	Poço ou nascente (2)	Outra	Tinham		Não tinham	Cole-tado	Outro destino (4)
					Total (3)	Rede geral de esgoto ou pluvial			
ESTADODEGOIÁS	1 398 015	971 358	389 732	36 925	1 332 283	424 472	65 732	1 134 399	263 616
Abadia de Goiás	1 398	794	549	55	1 378	3	20	998	400
Abadiânia	3 214	1 936	1 252	26	2 904	10	310	1 877	1 337
Acreúna	5 183	3 253	1 914	16	4 878	34	305	4 510	673
Adelândia	737	549	183	5	660	4	77	539	198
Água Fria de Goiás	1 144	536	551	57	924	4	220	469	675
Água Limpa	685	493	192	-	654	15	31	507	178
Águas Lindas de Goiás	26 388	487	8 534	17 367	25 968	15	420	8 651	17 737
Alexânia	5 505	3 544	1 897	64	5 302	23	203	4 065	1 440
Aloândia	737	562	174	1	648	-	89	559	178
Alto Horizonte	755	458	293	4	548	4	207	496	259
Alto Paraíso de Goiás	1 517	1 164	309	44	1 384	51	133	1 161	356
Alvorada do Norte	1 913	1 615	231	67	1 646	42	267	1 125	788
Amaralina	677	320	354	3	489	3	188	285	392
Americano do Brasil	1 520	1 097	413	10	1 387	3	133	936	584
Amorinópolis	1 305	878	410	17	1 093	2	212	901	404
Anápolis	80 423	64 650	15 590	183	79 185	38 737	1 238	75 099	5 324
Anhangüera	276	232	42	2	271	1	5	246	30
Anicuns	5 581	4 010	1 542	29	5 082	928	499	4 131	1 450
Aparecida de Goiânia	90 943	36 138	53 382	1 423	89 299	13 170	1 644	84 104	6 839
Aparecida do Rio Doce	703	477	220	6	671	34	32	542	161
Aporé	1 027	631	375	21	976	6	51	572	455
Araçá	1 246	1 023	217	6	1 218	6	28	1 034	212
Aragarças	4 737	4 201	498	38	4 483	30	254	3 911	826
Aragoiânia	1 887	916	939	32	1 828	22	59	1 197	690

Tabela 14 - Domicílios particulares permanentes, por forma de abastecimento de água, existência de banheiro ou sanitário e destino do lixo, segundo os municípios - 2000

(continuação)

Municípios	Domicílios particulares permanentes								
	Total	Forma de abastecimento de água			Existência de banheiro ou sanitário			Destino do lixo	
		Rede geral (1)	Poço ou nascente (2)	Outra	Tinham		Não tinham	Cole-tado	Outro destino (4)
					Total (3)	Rede geral de esgoto ou pluvial			
Araguapaz	2 055	1 237	797	21	1 798	4	257	1 166	889
Arenópolis	1 253	783	420	50	1 091	18	162	713	540
Aruanã	1 384	717	658	9	1 250	4	134	860	524
Aurilândia	1 327	1 029	287	11	1 280	4	47	959	368
Avelinópolis	752	487	263	2	725	9	27	482	270
Baliza	696	263	373	60	462	-	234	255	441
Barro Alto	1 731	1 149	537	45	1 463	1	268	1 235	496
Bela Vista de Goiás	5 741	2 656	3 036	49	5 399	809	342	3 717	2 024
Bom Jardim de Goiás	2 421	1 518	811	92	2 183	2	238	1 419	1 002
Bom Jesus de Goiás	4 783	2 809	1 960	14	4 686	28	97	4 155	628
Bonfinópolis	1 492	1 173	311	8	1 459	-	33	1 238	254
Bonópolis	671	297	365	9	462	-	209	223	448
Brazabrantes	809	539	269	1	802	2	7	634	175
Britânia	1 485	997	484	4	1 410	12	75	1 031	454
Buriti Alegre	2 892	2 313	501	78	2 788	500	104	2 418	474
Buriti de Goiás	823	631	189	3	744	13	79	615	208
Buritinópolis	780	565	163	52	450	1	330	329	451
Cabeceiras	1 805	1 262	501	42	1 611	1	194	963	842
Cachoeira Alta	2 674	1 757	894	23	2 486	1 466	188	1 820	854
Cachoeira de Goiás	462	366	95	1	447	144	15	356	106
Cachoeira Dourada	2 509	1 791	622	96	2 441	525	68	2 138	371
Caçu	3 160	2 273	874	13	3 065	1 629	95	2 322	838
Caiapônia	4 273	3 182	999	92	3 807	1 880	466	2 934	1 339
Caldas Novas	14 519	9 635	4 786	98	14 254	4 925	265	13 427	1 092
Caldazinha	817	299	516	2	740	1	77	332	485
Campestre de Goiás	779	520	253	6	708	8	71	547	232
Campinaçu	1 049	447	565	37	728	-	321	363	686
Campinorte	2 753	1 688	765	300	2 409	5	344	1 736	1 017
Campo Alegre de Goiás	1 335	794	486	55	1 220	3	115	826	509
Campo Limpo de Goiás	-	-	-	-	-	-	-	-	-
Campos Belos	4 264	3 561	390	313	3 542	31	722	2 936	1 328
Campos Verdes	2 238	1 178	1 043	17	1 960	2	278	896	1 342
Carmo do Rio Verde	2 417	1 641	765	11	2 268	10	149	1 523	894
Castelândia	1 083	751	290	42	1 052	2	31	766	317
Catalão	18 754	16 318	2 280	156	18 183	8 596	571	16 224	2 530
Caturai	1 235	771	452	12	1 213	1	22	842	393
Cavalcante	2 214	1 047	981	186	804	21	1 410	819	1 395
Ceres	6 312	5 180	1 046	86	6 067	350	245	5 014	1 298
Cezarina	1 834	1 337	489	8	1 691	40	143	1 229	605
Chapadão do Céu	1 026	754	268	4	1 007	329	19	794	232
Cidade Ocidental	10 301	8 439	1 792	70	10 145	5 192	156	8 333	1 968
Cocalzinho de Goiás	3 803	1 758	1 998	47	3 290	12	513	2 003	1 800
Colinas do Sul	1 015	656	302	57	762	3	253	577	438
Córrego do Ouro	938	560	362	16	808	13	130	490	448
Corumbá de Goiás	2 582	1 235	1 305	42	2 099	117	483	1 128	1 454
Corumbáiba	2 021	1 297	713	11	1 933	39	88	1 508	513

Tabela 14 - Domicílios particulares permanentes, por forma de abastecimento de água, existência de banheiro ou sanitário e destino do lixo, segundo os municípios - 2000

(continuação)

Municípios	Domicílios particulares permanentes								
	Total	Forma de abastecimento de água			Existência de banheiro ou sanitário			Destino do lixo	
		Rede geral (1)	Poço ou nascente (2)	Outra	Tinham		Não tinham	Cole-tado	Outro destino (4)
					Total (3)	Rede geral de esgoto ou pluvial			
Cristalina	8 749	6 097	2 409	243	8 154	258	595	6 012	2 737
Cristianópolis	903	686	202	15	895	6	8	713	190
Crixás	4 140	2 279	1 835	26	3 592	71	548	2 775	1 365
Cromínia	1 136	872	243	21	1 092	6	44	824	312
Cumari	992	723	267	2	961	480	31	720	272
Damianópolis	856	600	254	2	482	-	374	249	607
Damolândia	780	545	233	2	762	7	18	576	204
Davinópolis	665	400	246	19	599	-	66	379	286
Diorama	790	439	350	1	627	2	163	439	351
Divinópolis de Goiás	1 280	944	116	220	959	3	321	837	443
Doverlândia	2 395	1 500	852	43	1 581	12	814	1 321	1 074
Edealina	1 197	644	551	2	1 094	-	103	729	468
Edéia	3 084	2 062	1 020	2	3 020	9	64	2 354	730
Estrela do Norte	987	619	363	5	821	1	166	535	452
Faina	2 088	1 016	987	85	1 526	-	562	914	1 174
Fazenda Nova	2 265	1 410	839	16	1 943	6	322	1 007	1 258
Firminópolis	3 087	2 440	640	7	2 945	12	142	2 063	1 024
Flores de Goiás	1 447	610	657	180	942	1	505	283	1 164
Formosa	19 783	15 314	4 136	333	18 551	90	1 232	16 073	3 710
Formoso	1 618	1 085	517	16	1 352	-	266	974	644
Gameleira de Goiás	-	-	-	-	-	-	-	-	-
Goianápolis	2 812	2 018	782	12	2 762	11	50	2 501	311
Goianira	1 536	1 281	250	5	1 486	66	50	1 247	289
Goianésia	13 693	9 176	4 435	82	13 078	4 358	615	12 384	1 309
Goiânia	313 708	274 211	38 668	829	311 756	234 560	1 952	309 851	3 857
Goianira	5 242	2 957	2 266	19	5 136	22	106	4 568	674
Goiás	7 855	5 639	2 015	201	7 017	1 220	838	5 327	2 528
Goiatuba	9 395	6 334	3 046	15	9 145	1 214	250	8 132	1 263
Gouvelândia	1 242	712	518	12	1 187	8	55	639	603
Guapó	3 756	2 614	1 120	22	3 600	34	156	2 342	1 414
Guaraíta	842	396	439	7	639	2	203	393	449
Guarani de Goiás	1 096	590	364	142	602	-	494	423	673
Guarinos	807	460	345	2	551	15	256	338	469
Heitorai	925	672	220	33	788	2	137	563	362
Hidrolândia	3 697	1 902	1 777	18	3 606	11	91	2 105	1 592
Hidrolina	1 329	799	520	10	1 104	1	225	639	690
Iaciara	2 656	1 823	662	171	2 279	8	377	1 543	1 113
Inaciolândia	1 566	1 088	475	3	1 508	1	58	1 134	432
Indiara	3 382	2 579	778	25	3 220	8	162	2 640	742
Inhumas	12 520	9 258	3 229	33	12 034	3 377	486	11 394	1 126
Ipameri	6 814	5 364	1 426	24	6 632	3 589	182	5 452	1 362
Ipiranga de Goiás	-	-	-	-	-	-	-	-	-
Iporá	9 620	8 126	1 447	47	9 286	91	334	8 196	1 424
Israelândia	930	650	265	15	867	-	63	513	417
Itaberaí	7 943	5 396	2 480	67	7 611	316	332	5 811	2 132
Itaguari	1 362	846	514	2	1 316	10	46	998	364

Tabela 14 - Domicílios particulares permanentes, por forma de abastecimento de água, existência de banheiro ou sanitário e destino do lixo, segundo os municípios - 2000

(continuação)

Municípios	Domicílios particulares permanentes								
	Total	Forma de abastecimento de água			Existência de banheiro ou sanitário			Destino do lixo	
		Rede geral (1)	Poço ou nascente (2)	Outra	Tinham		Não tinham	Cole-tado	Outro destino (4)
					Total (3)	Rede geral de esgoto ou pluvial			
Itaguaru	1 682	1 283	386	13	1 586	11	96	1 218	464
Itajá	1 944	1 215	710	19	1 838	882	106	1 250	694
Itapaci	3 938	2 545	1 363	30	3 558	116	380	2 647	1 291
Itapirapuã	3 017	1 853	1 149	15	2 693	10	324	1 630	1 387
Itapuranga	7 879	5 639	2 173	67	7 353	30	526	5 019	2 860
Itarumã	1 669	801	854	14	1 564	554	105	815	854
Itauçu	2 450	1 906	534	10	2 393	7	57	1 894	556
Itumbiara	24 216	17 585	6 419	212	23 737	14 838	479	21 804	2 412
Ivolândia	971	500	443	28	737	-	234	406	565
Jandaia	1 984	1 252	720	12	1 779	119	205	1 422	562
Jaraguá	9 248	6 181	3 021	46	8 184	302	1 064	6 184	3 064
Jataí	21 395	16 360	4 852	183	20 870	11 150	525	16 489	4 906
Jaupaci	955	711	240	4	859	2	96	676	279
Jesúpolis	602	359	237	6	590	2	12	412	190
Joviânia	2 093	1 581	502	10	2 046	9	47	1 750	343
Jussara	5 840	4 344	1 467	29	5 358	444	482	3 950	1 890
Lagoa Santa	-	-	-	-	-	-	-	-	-
Leopoldo de Bulhões	2 236	1 441	770	25	2 112	9	124	1 322	914
Luziânia	35 832	13 968	20 381	1 483	34 760	1 361	1 072	25 547	10 285
Mairipotaba	759	489	256	14	716	8	43	485	274
Mambaí	1 119	997	92	30	838	7	281	410	709
Mara Rosa	3 368	2 259	1 101	8	2 667	130	701	1 915	1 453
Marzagão	562	484	78	-	549	-	13	481	81
Matrinchã	1 286	869	388	29	1 133	2	153	843	443
Maurilândia	2 592	2 163	402	27	2 491	23	101	2 299	293
Mimoso de Goiás	752	299	392	61	540	-	212	262	490
Minaçu	9 004	7 504	1 419	81	7 520	683	1 484	7 317	1 687
Mineiros	10 642	9 353	1 233	56	10 280	7 392	362	9 239	1 403
Moiporá	646	413	217	16	611	2	35	282	364
Monte Alegre de Goiás	1 668	896	642	130	1 040	8	628	558	1 110
Montes Claros de Goiás	2 414	1 301	1 015	98	2 227	1	187	1 164	1 250
Montividiu	2 140	1 396	579	165	1 999	7	141	1 474	666
Montividiu do Norte	889	425	445	19	419	-	470	287	602
Morrinhos	11 549	9 519	1 984	46	11 287	1 756	262	9 962	1 587
Morro Agudo de Goiás	773	499	274	-	670	1	103	445	328
Mossâmedes	1 715	1 093	583	39	1 519	33	196	865	850
Mozarlândia	2 968	1 966	978	24	2 694	10	274	1 897	1 071
Mundo Novo	2 095	903	1 159	33	1 758	2	337	707	1 388
Mutunópolis	1 141	663	472	6	829	1	312	667	474
Nazário	2 000	1 643	351	6	1 926	43	74	1 661	339
Nerópolis	4 943	3 822	1 026	95	4 854	30	89	4 442	501
Niquelândia	10 328	7 086	2 561	681	8 347	2 110	1 981	6 535	3 793
Nova América	650	431	212	7	560	4	90	411	239
Nova Aurora	601	496	105	-	579	-	22	459	142
Nova Crixás	3 010	1 200	1 785	25	2 773	7	237	1 601	1 409
Nova Glória	2 708	1 733	956	19	2 506	2	202	1 287	1 421

Tabela 14 - Domicílios particulares permanentes, por forma de abastecimento de água, existência de banheiro ou sanitário e destino do lixo, segundo os municípios - 2000

(continuação)

Municípios	Domicílios particulares permanentes								
	Total	Forma de abastecimento de água			Existência de banheiro ou sanitário			Destino do lixo	
		Rede geral (1)	Poço ou nascente (2)	Outra	Tinham		Não tinham	Cole-tado	Outro destino (4)
					Total (3)	Rede geral de esgoto ou pluvial			
Nova Iguaçu de Goiás	783	375	403	5	665	1	118	416	367
Nova Roma	926	641	239	46	592	2	334	302	624
Nova Veneza	1 811	1 385	421	5	1 743	7	68	1 475	336
Novo Brasil	1 397	847	529	21	1 257	1	140	373	1 024
Novo Gama	18 620	12 688	5 232	700	18 188	3 071	432	15 658	2 962
Novo Planalto	929	645	275	9	887	3	42	373	556
Orizona	3 847	2 057	1 510	280	3 594	19	253	1 971	1 876
Ouro Verde de Goiás	1 237	684	461	92	1 145	-	92	681	556
Ouvidor	1 284	953	316	15	1 211	15	73	954	330
Padre Bernardo	5 681	3 111	2 314	256	4 744	10	937	2 837	2 844
Palestina de Goiás	983	476	460	47	842	-	141	433	550
Palmeiras de Goiás	5 357	2 266	3 078	13	5 175	183	182	3 803	1 554
Palmelo	705	633	70	2	699	2	6	648	57
Palminópolis	1 108	707	395	6	1 072	6	36	716	392
Panamá	884	615	263	6	823	1	61	618	266
Paranaiguara	2 548	2 257	281	10	2 494	2 217	54	2 156	392
Paraúna	3 136	2 186	937	13	2 953	769	183	2 158	978
Perolândia	638	357	278	3	592	2	46	430	208
Petrolina de Goiás	3 071	1 862	1 194	15	2 728	11	343	1 891	1 180
Pilar de Goiás	936	363	570	3	486	14	450	298	638
Piracanjuba	7 166	3 817	3 322	27	6 833	452	333	4 943	2 223
Piranhas	3 665	2 751	880	34	3 259	41	406	2 865	800
Pirenópolis	5 789	3 691	1 995	103	5 027	243	762	3 353	2 436
Pires do Rio	7 685	6 933	745	7	7 473	788	212	6 201	1 484
Planaltina	18 219	13 418	4 307	494	17 672	106	547	13 184	5 035
Pontalina	5 153	3 539	1 548	66	4 931	48	222	3 991	1 162
Porangatu	10 942	7 084	3 787	71	9 933	39	1 009	8 725	2 217
Porteirão	805	526	279	-	785	7	20	671	134
Portelândia	1 036	627	405	4	988	1	48	758	278
Posse	6 168	4 565	828	775	4 810	22	1 358	3 156	3 012
Professor Jamil	976	631	342	3	910	4	66	640	336
Quirinópolis	11 174	7 334	3 748	92	10 682	7 612	492	8 878	2 296
Rialma	2 861	2 534	316	11	2 749	42	112	2 530	331
Rianópolis	1 242	1 021	209	12	1 203	62	39	1 004	238
Rio Quente	627	405	220	2	622	76	5	490	137
Rio Verde	32 769	24 054	8 542	173	31 870	16 231	899	28 161	4 608
Rubiataba	5 396	4 307	1 075	14	5 190	27	206	4 270	1 126
Sanclerlândia	2 358	1 942	406	10	2 248	98	110	1 474	884
Santa Bárbara de Goiás	1 409	1 151	255	3	1 351	3	58	1 232	177
Santa Cruz de Goiás	1 026	422	600	4	958	5	68	419	607
Santa Fé de Goiás	1 138	683	455	-	1 087	1	51	802	336
Santa Helena de Goiás	9 891	7 251	2 592	48	9 393	2 000	498	8 578	1 313
Santa Isabel	1 100	701	395	4	1 052	1	48	578	522
Santa Rita do Araguaia	1 505	1 295	202	8	1 413	40	92	1 331	174
Santa Rita do Novo Destino	745	315	382	48	639	5	106	290	455
Santa Rosa de Goiás	1 080	568	502	10	1 032	3	48	697	383

Tabela 14 - Domicílios particulares permanentes, por forma de abastecimento de água, existência de banheiro ou sanitário e destino do lixo, segundo os municípios - 2000

(conclusão)

Municípios	Domicílios particulares permanentes								
	Total	Forma de abastecimento de água			Existência de banheiro ou sanitário			Destino do lixo	
		Rede geral (1)	Poço ou nascente (2)	Outra	Tinham		Não tinham	Cole-tado	Outro destino (4)
					Total (3)	Rede geral de esgoto ou pluvial			
Santa Tereza de Goiás	1 333	1 074	254	5	1 270	1	63	703	630
Santa Terezinha de Goiás	3 321	1 636	1 630	55	2 847	8	474	2 399	922
Santo Antônio da Barra	1 112	737	374	1	881	5	231	831	281
Santo Antônio de Goiás	819	644	174	1	805	1	14	689	130
Santo Antônio do Descoberto	12 995	8 263	3 468	1 264	12 650	35	345	6 916	6 079
São Domingos	2 289	1 289	741	259	1 205	3	1 084	788	1 501
São Francisco de Goiás	1 675	1 003	659	13	1 396	1	279	1 039	636
São João D'Aliança	1 677	1 152	373	152	1 451	9	226	1 036	641
São João da Paraúna	633	389	244	-	597	9	36	387	246
São Luis de Montes Belos	8 019	6 633	1 366	20	7 814	2 625	205	6 446	1 573
São Luiz do Norte	1 132	373	749	10	987	1	145	654	478
São Miguel do Araguaia	6 298	2 998	3 241	59	5 693	16	605	4 907	1 391
São Miguel do Passa Quatro	937	360	576	1	867	1	70	374	563
São Patrício	543	248	289	6	488	-	55	256	287
São Simão	4 061	3 942	101	18	3 997	3 188	64	3 852	209
Senador Canedo	14 249	7 639	6 544	66	14 018	64	231	12 487	1 762
Serranópolis	1 959	1 122	800	37	1 821	12	138	1 121	838
Silvânia	5 731	3 042	2 581	108	5 314	31	417	3 016	2 715
Simolândia	1 500	1 311	137	52	1 247	4	253	883	617
Sítio D'Abadia	636	358	203	75	349	2	287	62	574
Taquaral de Goiás	1 109	718	389	2	1 012	7	97	731	378
Teresina de Goiás	625	426	187	12	408	-	217	426	199
Terezópolis de Goiás	1 336	815	517	4	1 227	3	109	1 049	287
Três Ranchos	870	573	279	18	835	3	35	670	200
Trindade	22 134	15 399	6 563	172	21 680	7 372	454	20 544	1 590
Trombas	949	665	254	30	796	4	153	501	448
Turvânia	1 589	1 143	405	41	1 549	-	40	1 090	499
Turvelândia	959	608	308	43	881	1	78	601	358
Uirapuru	822	463	354	5	627	1	195	457	365
Uruaçu	9 351	6 063	3 227	61	8 788	129	563	7 122	2 229
Uruana	4 097	3 046	1 014	37	3 854	283	243	2 907	1 190
Urutaí	954	647	303	4	885	2	69	664	290
Valparaíso de Goiás	24 551	10 547	12 221	1 783	24 269	4 437	282	22 776	1 775
Varjão	1 102	616	485	1	1 028	-	74	651	451
Vianópolis	3 165	2 005	1 072	88	3 083	4	82	2 202	963
Vicentinópolis	1 717	1 422	293	2	1 665	21	52	1 395	322
Vila Boa	785	675	72	38	661	1	124	526	259
Vila Propício	1 164	415	721	28	813	2	351	319	845

Fonte: IBGE.

Elaboração: SEPLAN-GO / SEPIN / Gerência de Estatísticas Socioeconômicas - 2003

(1) Canalizada em pelo menos um cômodo, canalizada só na propriedade ou terreno.

(2) Canalizada em pelo menos um cômodo, canalizada só na propriedade ou terreno e não canalizada.

(3) Incluso fossa séptica e rudimentar, vala, rio e outros.

(4) Queimado ou enterrado na propriedade, jogado em terreno baldio ou logradouro, jogado em rio e outros.

Tabela 15 - Domicílios particulares permanentes, por forma de abastecimento de água, existência de banheiro ou sanitário e destino do lixo, segundo as microrregiões - 2000

Microrregiões	Domicílios particulares permanentes									
	Total	Forma de abastecimento de água			Tinham banheiro ou sanitário				Destino do lixo	
		Rede geral (1)	Poço ou nascente (2)	Outra	Total (3)	Tipo de esgotamento sanitário		Não tinham banheiro nem sanitário	Coletado	Outro destino (4)
					Rede geral de esgoto ou pluvial	Outros tipos de esgotamentos				
ESTADODE GOIÁS	1 398 015	971 358	389 732	36 925	1 332 283	424 472	907 811	65 732	1 134 399	263 616
001 - S. Miguel do Araguaia	20 262	10 454	9 627	181	18 024	110	17 914	2 238	12 717	7 545
002 - Rio Vermelho	26 148	17 355	8 400	393	23 272	1 697	21 575	2 876	16 523	9 625
003 - Aragarças	15 976	11 256	4 347	373	14 332	94	14 238	1 644	10 766	5 210
004 - Porangatu	62 157	40 926	19 818	1 413	52 850	3 121	49 729	9 307	42 095	20 062
005 - Chapada dos Veadeiros	13 906	9 543	3 423	940	9 983	125	9 858	3 923	7 815	6 091
006 - Ceres	61 131	42 556	18 064	511	56 465	5 325	51 140	4 666	44 122	17 009
007 - Anápolis	131 208	99 649	31 008	551	126 738	42 809	83 929	4 470	113 173	18 035
008 - Iporá	19 489	14 461	4 847	181	17 908	261	17 647	1 581	13 200	6 289
009 - Anicuns	30 917	23 848	6 883	186	29 230	3 775	25 455	1 687	22 493	8 424
010 - Goiânia	477 210	355 438	118 940	2 832	471 659	256 122	215 537	5 551	453 486	23 724
011 - Vão do Paraná	21 740	15 267	4 448	2 025	15 809	93	15 716	5 931	10 088	11 652
012- Entorno de Brasília	207 662	107 683	75 478	24 501	198 272	14 988	183 284	9 390	140 952	66 710
013 - Sudoeste de Goiás	97 169	72 486	23 723	960	92 534	39 126	53 408	4 635	78 073	19 096
014 - Vale do Rio dos Bois	29 738	18 419	11 172	147	28 096	1 186	26 910	1 642	21 747	7 991
015 - Meia Ponte	94 729	66 510	27 505	714	92 120	24 434	67 686	2 609	80 524	14 205
016 - Pires do Rio	24 953	16 785	7 659	509	23 768	858	22 910	1 185	16 208	8 745
017 - Catalão	35 148	28 431	6 410	307	33 910	12 792	21 118	1 238	28 685	6 463
018 - Quirinópolis	28 472	20 291	7 980	201	27 313	17 556	9 757	1 159	21 732	6 740

Fonte: IBGE.

Elaboração: SEPLAN-GO / SEPIN / Gerência de Estatísticas Socioeconômicas - 2003

(1) Canalizada em pelo menos um cômodo, canalizada só na propriedade ou terreno.

(2) Canalizada em pelo menos um cômodo, canalizada só na propriedade ou terreno e não canalizada.

(3) Incluso fossa séptica e rudimentar, vala, rio e outros.

(4) Queimado ou enterrado na propriedade, jogado em terreno baldio ou logradouro, jogado em rio e outros.

Tabela 16 - Domicílios particulares permanentes, por alguns serviços e bens duráveis existentes nos domicílios, segundo os municípios e região metropolitana - 2000

(continua)

Municípios e Região Metropolitana	Domicílios particulares permanentes	Alguns serviços e bens duráveis existentes nos domicílios										
		Iluminação elétrica	Linha telefônica instalada	Forno de micro-ondas	Geladeira ou freezer	Máquina de lavar roupa	Aparelho de ar condicionado	Rádio	Televisão	Video-cassete	Micro-computador	Auto-móvel p/ uso particular
ESTADODE GOIÁS	1 398 015	1 357 686	524 038	138 327	1 196 844	222 418	42 692	1 178 801	1 224 664	353 474	84 455	457 839
Abadia de Goiás	1 398	1 377	208	110	1 182	96	7	1 210	1 208	247	38	409
Abadiânia	3 214	3 091	652	193	2 374	372	6	2 632	2 649	427	82	951
Acreúna	5 183	5 064	961	281	4 226	597	410	4 115	4 440	921	109	1 239
Adelândia	737	720	121	30	508	84	5	568	513	71	3	152
Água Fria de Goiás	1 144	968	123	29	723	54	5	812	747	77	-	321
Água Limpa	685	655	121	29	590	16	9	570	563	70	-	228
Águas Lindas de Goiás	26 388	26 213	2 685	1 520	23 088	2 298	224	22 569	23 380	5 005	250	4 885
Alexânia	5 505	5 287	1 478	301	4 192	546	22	4 512	4 810	737	122	1 617
Aloândia	737	732	128	19	556	28	2	535	575	34	4	252
Alto Horizonte	755	701	111	12	542	16	10	579	536	12	22	161

Tabela 16 - Domicílios particulares permanentes, por alguns serviços e bens duráveis existentes nos domicílios, segundo os municípios e região metropolitana - 2000

(continuação)

Municípios e Região Metropolitana	Domicílios particulares permanentes	Alguns serviços e bens duráveis existentes nos domicílios										
		Iluminação elétrica	Linha telefônica instalada	Forno de micro-ondas	Geladeira ou freezer	Máquina de lavar roupa	Aparelho de ar condicionado	Rádio	Televisão	Vídeo-cassete	Micro-computador	Auto-móvel p/ uso particular
Alto Paraíso de Goiás	1 517	1 325	582	88	905	318	10	1 047	1 066	290	80	502
Alvorada do Norte	1 913	1 745	758	87	1 379	80	45	899	1 465	223	38	359
Amaralina	677	457	32	-	350	143	3	393	347	7	9	161
Americano do Brasil	1 520	1 481	183	67	1 078	128	-	1 269	1 246	145	15	267
Amorinópolis	1 305	1 160	117	22	960	23	28	1 049	837	66	13	316
Anápolis	80 423	80 179	38 674	9 610	72 304	16 736	1 065	71 861	74 122	26 978	5 443	30 484
Anhangüera	276	277	81	-	264	6	-	221	250	47	-	81
Anicuns	5 581	5 470	1 026	327	4 585	506	32	4 594	4 933	898	119	1 668
Aparecida de Goiânia	90 943	90 552	43 513	5 684	82 265	10 824	953	80 139	81 962	23 210	3 258	25 346
Aparecida do Rio Doce	703	689	232	28	573	76	11	491	586	91	18	220
Aporé	1 027	949	202	36	860	199	26	861	810	115	37	307
Araçu	1 246	1 252	185	34	1 051	78	-	1 041	1 045	114	-	274
Aragarças	4 737	4 608	1 105	155	4 090	1 022	297	4 150	4 091	934	128	897
Aragoiânia	1 887	1 884	301	75	1 607	94	5	1 646	1 674	214	35	506
Araguapaz	2 055	1 833	307	66	1 414	213	86	1 192	1 478	178	14	414
Arenópolis	1 253	1 116	237	4	989	44	36	806	964	123	12	279
Aruanã	1 384	1 335	336	55	1 118	69	55	720	1 116	164	13	208
Aurilândia	1 327	1 310	208	70	1 128	50	23	1 062	1 132	159	32	339
Avelinópolis	752	749	100	40	599	36	8	649	628	65	43	202
Baliza	696	456	78	8	347	9	17	509	370	40	15	160
Barro Alto	1 731	1 639	252	62	1 208	29	17	1 264	1 209	122	11	390
Bela Vista de Goiás	5 741	5 664	1 113	197	4 823	272	50	4 922	5 086	821	72	1 771
Bom Jardim de Goiás	2 421	2 252	256	92	1 749	121	62	1 682	1 785	195	50	511
Bom Jesus de Goiás	4 783	4 750	932	337	4 087	298	327	3 701	4 127	778	109	1 550
Bonfinópolis	1 492	1 457	182	82	1 165	55	-	1 285	1 222	134	7	328
Bonópolis	671	559	86	24	447	-	12	419	372	10	-	128
Brazabrantas	809	805	131	33	689	46	10	703	754	140	6	248
Britânia	1 485	1 471	333	32	1 387	130	55	877	1 317	187	13	280
Buriti Alegre	2 892	2 834	1 096	167	2 406	166	47	2 268	2 595	495	61	910
Buriti de Goiás	823	795	94	23	664	41	4	491	529	44	7	142
Buritinópolis	780	645	53	13	315	29	-	519	411	34	-	51
Cabeceiras	1 805	1 641	416	68	1 220	150	-	1 288	1 390	215	33	525
Cachoeira Alta	2 674	2 589	515	107	2 218	171	105	1 774	2 343	424	67	805
Cachoeira de Goiás	462	448	120	4	359	17	8	325	370	25	5	100
Cachoeira Dourada	2 509	2 457	913	115	2 118	114	100	2 076	2 181	427	50	710
Caçu	3 160	3 070	707	185	2 710	374	138	2 191	2 785	453	82	915
Caiaapônia	4 273	3 792	882	286	2 948	450	98	3 522	3 240	484	91	1 031
Caldas Novas	14 519	14 426	5 356	1 601	13 039	2 652	650	12 729	13 512	4 221	864	5 399
Caldazinha	817	780	149	57	655	40	-	689	688	48	6	299
Campestre de Goiás	779	763	165	37	651	51	6	652	606	90	12	219
Campinaçu	1 049	595	92	22	431	20	12	712	440	69	-	207
Campinorte	2 753	2 489	399	88	1 843	314	58	1 924	2 029	195	34	594
Campo Alegre de Goiás	1 335	1 202	243	45	1 030	137	6	1 179	1 052	185	22	552
Campo Limpo de Goiás	-	-	-	-	-	-	-	-	-	-	-	-
Campos Belos	4 264	3 725	929	192	2 704	145	63	3 458	2 963	481	85	865
Campos Verdes	2 238	2 042	260	49	1 319	109	62	1 543	1 444	188	43	371
Carmo do Rio Verde	2 417	2 308	149	69	1 858	184	33	2 028	1 838	267	21	650
Castelândia	1 083	1 072	210	51	897	43	37	773	900	120	24	239
Catalão	18 754	18 539	6 255	1 647	16 863	2 506	334	17 364	17 250	6 227	1 091	7 941
Caturai	1 235	1 212	161	70	1 064	54	27	1 094	1 127	199	13	356
Cavalcante	2 214	846	217	42	567	69	-	1 282	624	74	24	226
Ceres	6 312	6 249	2 337	599	5 661	936	258	5 445	5 526	1 273	389	1 955
Cezarina	1 834	1 805	175	86	1 545	250	12	1 505	1 544	296	27	691
Chapadão do Céu	1 026	1 008	222	140	894	411	39	875	923	276	61	432
Cidade Ocidental	10 301	10 249	5 887	1 455	9 509	2 548	129	9 296	9 676	4 029	662	3 537
Cocalzinho de Goiás	3 803	3 462	700	177	2 766	349	28	3 130	2 870	376	64	1 028
Colinas do Sul	1 015	737	215	44	459	49	6	626	468	60	38	189
Córrego do Ouro	938	877	75	24	757	26	10	669	739	100	11	263
Corumbá de Goiás	2 582	2 290	336	120	1 763	187	25	2 233	2 022	297	52	844
Corumbáiba	2 021	1 980	399	75	1 675	110	13	1 644	1 727	322	40	701

Tabela 16 - Domicílios particulares permanentes, por alguns serviços e bens duráveis existentes nos domicílios, segundo os municípios e região metropolitana - 2000

(continuação)

Municípios e Região Metropolitana	Domicílios particulares permanentes	Alguns serviços e bens duráveis existentes nos domicílios										
		Iluminação elétrica	Linha telefônica instalada	Forno de micro-ondas	Geladeira ou freezer	Máquina de lavar roupa	Aparelho de ar condicionado	Rádio	Televisão	Vídeo-cassete	Micro-computador	Auto-móvel p/ uso particular
Cristalina	8 749	8 278	2 876	627	6 782	1 588	30	7 355	7 516	1 770	555	3 064
Cristianópolis	903	881	137	42	764	126	28	761	746	85	25	331
Crixás	4 140	3 568	558	130	2 905	294	101	2 436	2 919	511	79	1 069
Cromínia	1 136	1 092	226	47	942	69	-	931	957	95	11	329
Cumari	992	979	281	52	860	33	13	786	895	126	9	335
Damianópolis	856	591	90	4	378	17	-	523	373	17	6	89
Damolândia	780	774	131	34	658	40	-	705	732	60	-	189
Davinópolis	665	632	71	7	515	10	-	516	519	19	-	201
Diorama	790	725	103	38	629	11	19	621	593	60	12	234
Divinópolis de Goiás	1 280	969	268	15	669	17	10	670	714	54	9	215
Doverlândia	2 395	2 124	186	106	1 687	190	50	1 394	1 765	196	37	540
Edealina	1 197	1 142	224	51	967	33	10	890	926	105	14	398
Edéia	3 084	2 993	587	198	2 667	114	111	2 478	2 636	398	48	872
Estrela do Norte	987	982	157	21	782	85	16	679	795	92	8	183
Faina	2 088	1 687	128	65	1 305	155	49	1 425	1 324	93	10	425
Fazenda Nova	2 265	2 017	318	82	1 700	69	54	1 509	1 780	137	31	447
Firminópolis	3 087	3 033	346	140	2 573	209	36	2 488	2 744	332	65	860
Flores de Goiás	1 447	891	97	12	588	34	23	705	651	73	9	181
Formosa	19 783	18 896	8 112	1 831	15 686	2 716	305	17 132	17 254	4 546	1 151	6 856
Formoso	1 618	1 458	261	43	1 135	106	55	1 206	1 273	171	21	403
Gameleira de Goiás	-	-	-	-	-	-	-	-	-	-	-	-
Goianápolis	2 812	2 800	170	104	1 987	170	4	2 326	2 345	370	44	617
Goianira	1 536	1 504	417	128	1 302	218	26	1 403	1 445	322	48	466
Goianésia	13 693	13 345	2 873	776	11 054	1 172	333	11 722	11 883	2 105	422	3 682
Goiânia	313 708	313 238	206 841	63 009	296 425	99 429	16 243	281 523	297 119	136 071	46 957	145 472
Goianira	5 242	5 262	2 251	172	4 457	401	49	4 563	4 743	909	76	1 219
Goiás	7 855	7 493	1 881	389	6 357	526	138	6 479	6 778	1 509	270	2 082
Goiatuba	9 395	9 247	3 028	875	8 207	1 195	453	8 027	8 530	2 282	450	3 228
Gouvelândia	1 242	1 232	283	40	1 046	264	44	937	1 093	119	26	286
Guapó	3 756	3 710	630	122	3 224	331	49	3 318	3 398	668	67	910
Guaraíta	842	726	71	32	533	11	-	732	557	41	-	182
Guarani de Goiás	1 096	556	81	-	354	4	4	564	420	35	7	136
Guarinos	807	615	115	-	513	17	-	466	511	8	4	131
Heitorai	925	894	97	53	691	17	10	720	729	103	22	251
Hidrolândia	3 697	3 644	599	188	3 248	377	29	3 311	3 299	751	89	1 122
Hidrolina	1 329	1 134	278	33	852	43	12	946	939	149	4	344
Iaciara	2 656	2 334	547	56	1 562	69	28	1 308	1 766	229	13	391
Inaciolândia	1 566	1 547	311	38	1 209	58	59	1 097	1 298	161	16	281
Indiara	3 382	3 340	677	112	2 754	180	21	2 616	2 747	381	30	762
Inhumas	12 520	12 496	3 048	753	11 132	1 968	151	10 778	11 518	2 739	303	3 816
Ipameri	6 814	6 591	1 312	570	5 789	635	111	5 988	6 132	1 359	248	2 352
Ipiranga de Goiás	-	-	-	-	-	-	-	-	-	-	-	-
Iporá	9 620	9 389	1 698	683	8 272	795	499	8 147	8 197	1 773	265	2 957
Israelândia	930	866	77	44	719	18	9	661	709	76	22	284
Itaberai	7 943	7 812	1 461	472	6 527	800	154	6 527	7 116	1 213	262	2 154
Itaguari	1 362	1 309	248	81	965	60	7	972	960	76	10	292
Itaguaru	1 682	1 648	415	87	1 359	39	29	1 333	1 328	153	26	460
Itajá	1 944	1 891	331	86	1 606	168	152	1 526	1 653	323	40	662
Itapaci	3 938	3 725	729	150	2 862	219	125	3 081	3 320	519	78	870
Itapirapuã	3 017	2 966	397	114	2 426	258	74	2 083	2 485	244	37	658
Itapuranga	7 879	7 459	975	309	5 976	415	135	6 343	6 431	1 033	159	2 214
Itarumã	1 669	1 563	394	116	1 282	283	95	1 284	1 345	241	24	558
Itaçu	2 450	2 406	263	96	2 044	116	18	1 977	2 151	332	26	608
Itumbiara	24 216	24 021	11 282	2 215	22 416	2 868	2 342	21 193	22 661	7 517	1 275	7 780
Ivolândia	971	822	122	27	641	24	-	724	632	51	2	276
Jandaia	1 984	1 885	511	69	1 569	147	34	1 494	1 560	215	15	534
Jaraguá	9 248	8 812	1 705	794	6 988	920	164	7 682	7 520	1 483	189	2 776
Jataí	21 395	21 149	7 738	1 805	18 588	3 744	716	19 058	19 182	5 299	1 317	6 999
Jaupaci	955	920	101	68	761	56	17	633	748	59	22	263
Jesópolis	602	579	67	13	307	28	14	434	437	30	8	113

Tabela 16 - Domicílios particulares permanentes, por alguns serviços e bens duráveis existentes nos domicílios, segundo os municípios e região metropolitana - 2000

(continuação)

Municípios e Região Metropolitana	Domicílios particulares permanentes	Alguns serviços e bens duráveis existentes nos domicílios										
		Iluminação elétrica	Linha telefônica instalada	Forno de micro-ondas	Geladeira ou freezer	Máquina de lavar roupa	Aparelho de ar condicionado	Rádio	Televisão	Vídeo-cassete	Micro-computador	Auto-móvel p/ uso particular
Joviânia	2 093	2 079	338	188	1 693	282	46	1 666	1 791	261	47	742
Jussara	5 840	5 673	1 669	274	4 959	369	501	4 550	4 910	782	145	1 461
Lagoa Santa	-	-	-	-	-	-	-	-	-	-	-	-
Leopoldo de Bulhões	2 236	2 154	277	143	1 638	110	13	1 923	1 857	290	28	623
Luziânia	35 832	35 054	11 896	2 715	31 316	5 531	398	31 095	32 144	9 031	1 489	10 286
Mairipotaba	759	742	269	34	675	52	9	611	629	61	-	290
Mambai	1 119	1 040	101	27	602	22	1	688	799	86	2	225
Mara Rosa	3 368	2 970	562	164	2 289	107	111	2 225	2 392	276	45	673
Marzagão	562	559	93	11	522	82	18	482	477	64	24	170
Matrinhã	1 286	1 159	221	29	977	49	25	714	948	85	40	252
Maurilândia	2 592	2 518	609	116	2 102	163	108	2 058	2 154	336	50	529
Mimoso de Goiás	752	566	110	13	440	31	-	559	483	25	-	186
Mináçu	9 004	8 251	1 784	450	6 931	797	539	7 242	6 674	1 453	329	2 386
Minerais	10 642	10 215	4 956	924	8 848	1 623	329	9 292	9 154	2 376	425	3 439
Moiporá	646	623	82	26	528	-	-	452	533	59	4	150
Monte Alegre de Goiás	1 668	1 063	218	41	762	133	4	1 123	731	69	14	242
Montes Claros de Goiás	2 414	2 302	212	135	2 076	186	124	1 487	1 956	318	18	565
Montividiu	2 140	2 088	543	204	1 767	348	67	1 676	1 775	396	102	846
Montividiu do Norte	889	753	110	41	478	94	-	473	452	37	27	164
Morrinhos	11 549	11 398	3 281	938	9 929	1 072	180	9 918	10 643	2 464	287	4 183
Morro Agudo de Goiás	773	691	59	30	532	14	-	600	502	16	3	208
Mossamedes	1 715	1 616	222	79	1 325	167	10	1 368	1 385	107	33	527
Mozarlândia	2 968	2 860	390	121	2 368	125	183	1 781	2 458	474	62	772
Mundo Novo	2 095	1 600	251	63	1 198	42	75	1 002	1 289	113	3	324
Mutunópolis	1 141	1 035	275	37	848	71	4	791	862	125	11	244
Nazário	2 000	1 988	264	118	1 743	99	52	1 613	1 804	328	57	550
Nerópolis	4 943	4 885	1 352	333	4 195	516	51	4 227	4 532	1 151	135	1 525
Niquelândia	10 328	8 403	1 064	501	7 114	619	361	8 086	6 794	1 293	306	2 634
Nova América	650	578	101	17	429	7	7	495	458	39	3	91
Nova Aurora	601	581	116	23	489	18	-	513	521	77	14	293
Nova Crixás	3 010	2 751	368	81	2 226	115	163	1 272	2 273	318	47	510
Nova Glória	2 708	2 578	269	72	2 004	73	26	2 166	1 970	227	25	533
Nova Iguaçu de Goiás	783	647	28	17	432	49	10	470	465	27	4	148
Nova Roma	926	644	100	10	425	14	-	531	471	16	7	91
Nova Veneza	1 811	1 798	506	104	1 583	88	4	1 570	1 694	314	42	511
Novo Brasil	1 397	1 346	139	79	1 108	51	18	979	1 098	61	2	248
Novo Gama	18 620	18 545	6 267	1 972	16 999	2 920	97	16 375	16 812	4 892	817	4 492
Novo Planalto	929	896	35	24	749	32	16	572	706	111	21	187
Orizona	3 847	3 651	460	349	3 066	362	43	3 041	3 329	447	72	1 394
Ouro Verde de Goiás	1 237	1 188	269	39	971	121	11	1 094	1 032	105	11	372
Ouidor	1 284	1 267	121	64	1 064	133	9	1 140	1 136	230	21	504
Padre Bernardo	5 681	4 879	870	246	3 978	274	38	4 176	4 185	591	140	1 135
Palestina de Goiás	983	876	96	34	701	42	-	706	694	42	9	262
Palmeiras de Goiás	5 357	5 281	963	361	4 650	223	186	4 313	4 700	698	119	1 598
Palmelo	705	701	220	28	594	44	3	560	635	102	6	171
Palminópolis	1 108	1 095	171	101	976	76	44	894	884	113	-	393
Panamá	884	864	264	43	750	43	7	709	742	81	-	281
Paranaiguara	2 548	2 523	641	122	2 040	194	69	1 675	2 220	425	73	544
Paraúna	3 136	2 938	848	182	2 552	292	103	2 343	2 677	411	62	909
Perolândia	638	568	118	30	407	74	-	525	470	78	17	140
Petrolina de Goiás	3 071	2 943	365	156	2 347	74	27	2 583	2 747	318	34	829
Pilar de Goiás	936	936	97	18	430	13	13	652	553	38	10	184
Piracanjuba	7 166	7 057	2 072	546	6 281	376	120	6 114	6 472	1 199	113	2 304
Piranhas	3 665	3 477	525	141	2 812	174	272	2 032	2 978	470	67	755
Pirenópolis	5 789	5 287	795	456	4 393	645	29	4 478	4 651	855	168	2 033
Pires do Rio	7 685	7 609	1 853	819	6 932	1 153	304	6 922	7 139	2 090	278	2 582
Planaltina	18 219	17 664	4 135	846	15 027	2 132	159	14 964	15 695	3 224	383	3 763
Pontalina	5 153	5 086	1 028	358	4 407	304	138	4 380	4 460	715	88	1 891
Porangatu	10 942	10 243	2 452	444	8 868	852	899	8 964	9 145	1 628	257	2 742
Porteirão	805	820	86	30	688	36	27	694	718	127	5	222

Tabela 16 - Domicílios particulares permanentes, por alguns serviços e bens duráveis existentes nos domicílios, segundo os municípios e região metropolitana - 2000

(conclusão)

Municípios e Região Metropolitana	Domicílios particulares permanentes	Alguns serviços e bens duráveis existentes nos domicílios										
		Iluminação elétrica	Linha telefônica instalada	Forno de micro-ondas	Geladeira ou freezer	Máquina de lavar roupa	Aparelho de ar condicionado	Rádio	Televisão	Vídeo-cassete	Micro-computador	Auto-móvel p/ uso particular
Portelândia	1 036	1 020	174	23	812	47	-	808	879	65	11	313
Posse	6 168	5 143	1 290	278	3 803	330	79	4 208	4 177	894	174	1 443
Professor Jamil	976	944	63	31	763	40	-	829	846	96	8	274
Quirinópolis	11 174	11 043	3 491	496	9 910	672	1 065	9 514	10 106	2 074	241	3 442
Rialma	2 861	2 843	941	213	2 588	320	104	2 427	2 611	675	102	965
Rianápolis	1 242	1 206	211	85	959	159	53	1 047	1 018	143	48	271
Rio Quente	627	615	165	33	565	70	23	556	571	94	26	232
Rio Verde	32 769	32 163	14 628	3 889	29 155	5 086	1 750	28 611	29 560	8 611	2 113	10 993
Rubiataba	5 396	5 191	1 111	245	4 443	141	82	4 478	4 527	686	115	1 420
Sanclerlândia	2 358	2 256	487	99	1 932	211	42	1 740	1 911	208	40	568
Santa Bárbara de Goiás	1 409	1 403	203	69	1 188	118	-	1 199	1 244	167	26	315
Santa Cruz de Goiás	1 026	956	123	69	864	65	3	855	879	116	15	344
Santa Fé de Goiás	1 138	1 077	80	29	938	35	45	599	842	95	21	249
Santa Helena de Goiás	9 891	9 798	3 385	704	8 577	892	755	8 413	8 806	1 832	386	2 995
Santa Isabel	1 100	1 001	179	43	846	19	5	920	783	45	-	301
Santa Rita do Araguaia	1 505	1 470	372	70	1 175	251	68	1 273	1 261	213	47	293
Santa Rita do Novo Destino	745	620	5	7	507	45	-	650	432	27	5	179
Santa Rosa de Goiás	1 080	1 062	126	27	809	47	5	838	946	89	22	268
Santa Tereza de Goiás	1 333	1 293	163	25	931	113	49	1 015	1 062	85	20	223
Santa Terezinha de Goiás	3 321	2 954	355	81	2 195	129	117	2 074	2 390	272	38	573
Santo Antônio da Barra	1 112	1 114	234	21	804	46	18	938	921	126	-	211
Santo Antônio de Goiás	819	838	249	46	776	93	16	723	797	193	12	319
Sto Antônio do Descoberto	12 995	12 726	3 714	716	11 045	1 321	91	11 131	10 974	2 532	274	2 738
São Domingos	2 289	1 434	397	49	1 013	94	22	1 526	976	119	35	356
São Francisco de Goiás	1 675	1 594	145	59	1 267	128	15	1 386	1 369	109	11	360
São João D'Aliança	1 677	1 316	358	50	951	104	32	1 147	1 088	182	39	426
São João da Paraúna	633	604	122	20	490	11	13	423	522	28	18	181
São Luis de Montes Belos	8 019	7 952	2 142	578	7 123	1 320	379	6 823	7 061	1 659	200	2 582
São Luiz do Norte	1 132	1 053	159	48	670	32	-	870	778	72	53	187
São Miguel do Araguaia	6 298	5 976	1 067	220	5 001	386	644	3 903	4 951	1 037	174	1 545
São Miguel do Passa Quatro	937	895	120	84	761	67	3	786	762	44	7	308
São Patrício	543	487	19	14	396	4	-	419	353	17	4	148
São Simão	4 061	4 049	1 662	286	3 397	435	116	2 755	3 597	805	140	873
Senador Canedo	14 249	14 177	4 008	356	12 565	865	124	12 540	12 511	2 690	194	2 866
Serranópolis	1 959	1 797	326	58	1 391	150	28	1 639	1 382	257	43	597
Silvânia	5 731	5 429	723	452	4 444	588	72	5 256	4 769	732	123	2 148
Simolândia	1 500	1 364	229	36	993	51	16	897	1 126	117	40	263
Sítio D'Abadia	636	489	90	21	351	3	-	417	390	53	10	142
Taquaral de Goiás	1 109	1 060	154	145	891	224	6	837	840	191	75	338
Teresina de Goiás	625	445	105	4	370	69	-	331	366	27	-	149
Terezópolis de Goiás	1 336	1 306	287	59	962	63	4	1 139	1 130	160	11	296
Três Ranchos	870	868	182	52	791	63	18	780	816	119	24	294
Trindade	22 134	22 002	6 593	1 401	19 475	2 507	314	19 339	20 134	4 798	539	6 042
Trombas	949	846	295	7	680	7	18	694	738	72	-	197
Turvânia	1 589	1 560	255	129	1 345	107	45	1 301	1 401	225	24	452
Turvelândia	959	921	271	42	666	43	23	681	767	95	18	219
Uirapuru	822	657	107	-	511	4	-	384	469	39	-	174
Uruaçu	9 351	8 902	2 126	449	7 312	904	372	7 685	7 964	1 466	368	2 248
Uruana	4 097	3 955	661	176	3 250	419	85	3 305	3 298	502	93	1 169
Urutaí	954	892	125	45	821	109	-	820	828	161	35	318
Valparaíso de Goiás	24 551	24 461	13 826	4 384	22 676	6 800	314	21 805	22 780	9 285	2 477	8 782
Varjão	1 102	1 066	195	20	867	58	15	906	833	106	-	311
Vianópolis	3 165	3 069	402	311	2 633	287	41	2 779	2 687	530	130	1 081
Vicentinópolis	1 717	1 688	363	133	1 416	124	37	1 249	1 444	325	46	531
Vila Boa	785	684	124	19	452	-	-	524	517	25	-	134
Vila Propício	1 164	836	31	29	587	62	23	957	596	23	5	317
Região Metropolitana Goiânia	461 832	460 659	266 086	71 479	428 181	115 373	17 793	411 548	430 323	170 604	51 376	185 443

Fonte: IBGE.

Elaboração: SEPLAN-GO / SEPIN / Gerência de Estatísticas Socioeconômicas - 2003

Tabela 17 - População atendida, extensão de rede, ligações e economias de água e esgoto, segundo os municípios atendidos pela SANEAGO - 2002

(continua)

Municípios	Água					Esgoto				
	Pop. atendida	%	Ext. redes (m)	Ligações	Economias	Pop. atendida	%	Ext. redes (m)	Ligações	Economias
ESTADO DE GOIÁS	3 886 893	83	16 501 039	993 985	1 217 368	1 614 991	34	4 577 619	345 236	507 261
Abadia de Goiás	2 502	64	24 894	745	753	-	-	-	-	-
Abadiânia (1)	-	-	-	-	-	-	-	-	-	-
Acreúna	14 485	82	77 326	4 090	4 336	-	-	-	-	-
Adelândia	2 168	80	13 901	653	691	-	-	-	-	-
Água Fria de Goiás	3 040	93	7 315	793	826	-	-	-	-	-
Água Limpa	1 723	96	11 245	583	637	-	-	-	-	-
Águas Lindas de Goiás (1)	-	-	-	-	-	-	-	-	-	-
Alexânia	15 782	87	64 537	4 177	4 765	-	-	-	-	-
Aloândia	1 929	84	15 496	714	723	-	-	-	-	-
Alto Horizonte	1 941	97	11 135	608	620	-	-	-	-	-
Alto Paraíso de Goiás	7 218	88	48 646	1 910	2 151	-	-	-	-	-
Alvorada do Norte	7 604	84	39 504	2 006	2 055	211	2	1 170	64	71
Amaralina	1 339	87	8 314	393	400	-	-	-	-	-
Americano do Brasil	4 183	85	25 480	1 325	1 380	-	-	-	-	-
Amorinópolis	3 331	91	28 834	1 101	1 152	-	-	-	-	-
Anápolis	280 377	96	1 134 781	69 428	86 902	154 897	53	492 407	35 429	47 697
Anhanguera	1 088	86	6 720	342	383	-	-	-	-	-
Anicuns	16 432	86	80 002	4 498	5 184	3 805	20	18 768	1 005	1 260
Aparecida de Goiânia	190 808	50	857 080	45 174	58 194	71 715	19	144 535	11 899	19 964
Aparecida do Rio Doce	2 076	86	10 762	658	696	-	-	-	-	-
Aporé	2 620	94	19 347	865	898	-	-	-	-	-
Araçu	3 844	94	18 314	1 198	1 235	-	-	-	-	-
Aragarças	17 159	89	86 448	4 820	5 068	-	-	-	-	-
Aragoiânia	5 017	92	41 117	1 451	1 593	-	-	-	-	-
Araguapaz	5 241	95	37 545	1 574	1 661	3 713	67	16 249	1 110	1 176
Arenópolis	2 381	97	7 420	792	815	-	-	-	-	-
Aruanã	5 590	91	37 624	1 396	1 791	-	-	-	-	-
Aurilândia	3 636	92	21 362	1 178	1 206	-	-	-	-	-
Avelinópolis	2 075	85	13 642	622	661	-	-	-	-	-
Baliza	1 037	83	5 119	336	342	-	-	-	-	-
Barro Alto	5 468	95	25 319	1 557	1 666	-	-	-	-	-
Bela Vista de Goiás	12 745	88	38 959	3 746	4 304	6 474	45	30 411	1 860	2 214
Bom Jardim de Goiás	6 202	84	36 347	2 004	2 071	-	-	-	-	-
Bom Jesus de Goiás	12 820	76	71 024	3 869	4 066	-	-	-	-	-
Bonfinópolis	6 353	87	34 876	1 801	1 909	-	-	-	-	-
Bonópolis	1 400	90	8 931	402	413	-	-	-	-	-
Brazabrantes	2 549	87	9 006	788	844	-	-	-	-	-
Britânia	5 065	95	24 831	1 400	1 510	1 306	24	12 792	293	358
Buriti Alegre	8 384	92	36 065	2 891	3 004	1 379	15	7 036	456	501
Buriti de Goiás	2 562	86	12 864	846	860	-	-	-	-	-
Buritinópolis	2 406	98	11 469	623	636	-	-	-	-	-
Cabeceiras	5 994	85	23 659	1 646	1 672	-	-	-	-	-
Cachoeira Alta	6 653	96	31 298	2 170	2 209	-	-	-	-	-
Cachoeira de Goiás (1)	-	-	-	-	-	-	-	-	-	-
Cachoeira Dourada	5 098	83	25 164	1 590	1 659	-	-	-	-	-
Caçu	9 457	90	30 755	3 088	3 331	-	-	-	-	-
Caiaapônia	14 539	91	57 467	4 402	4 584	9 125	57	63 458	2 575	2 725
Caldas Novas (2)	-	-	-	-	-	-	-	-	-	-
Caldazinha	1 594	82	6 494	488	507	-	-	-	-	-
Campestre de Goiás	2 222	86	7 739	644	687	-	-	-	-	-
Campinaçu	2 164	96	12 996	581	666	-	-	-	-	-
Campinorte	6 829	89	34 506	1 996	2 043	-	-	-	-	-
Campo Alegre de Goiás	3 753	94	33 330	1 171	1 231	-	-	-	-	-
Campo Limpo de Goiás	2 919	94	10 339	806	866	-	-	-	-	-
Campos Belos	16 545	86	85 127	4 354	4 467	-	-	-	-	-
Campos Verdes	5 427	75	45 542	1 557	1 600	-	-	-	-	-
Carmo do Rio Verde	5 857	90	23 538	1 852	1 952	-	-	-	-	-
Castelândia	3 119	86	23 711	906	969	-	-	-	-	-
Catalão (2)	-	-	-	-	-	-	-	-	-	-
Caturai	3 377	83	20 145	989	1 064	-	-	-	-	-
Cavalcante	4 916	92	25 090	1 260	1 288	-	-	-	-	-
Ceres	32 176	89	125 920	8 705	10 116	-	-	-	-	-

Tabela 17 - População atendida, extensão de rede, ligações e economias de água e esgoto, segundo os municípios atendidos pela SANEAGO - 2002

(continuação)

Municípios	Água					Esgoto				
	Pop. atendida	%	Ext. redes (m)	Ligações	Economias	Pop. atendida	%	Ext. redes (m)	Ligações	Economias
Cezarina	5 820	88	33 188	1 659	1 757	-	-	-	-	-
Chapadão do Céu (2)	-	-	-	-	-	-	-	-	-	-
Cidade Ocidental	40 163	84	145 530	9 763	11 116	22 994	48	37 930	5 736	6 247
Cocalzinho de Goiás	6 252	96	23 865	1 661	1 734	-	-	-	-	-
Colinas do Sul (2)	-	-	-	-	-	-	-	-	-	-
Córrego do Ouro	1 980	92	16 311	655	673	-	-	-	-	-
Corumbá de Goiás (1)	-	-	-	-	-	-	-	-	-	-
Corumbaíba	5 866	84	37 301	1 842	1 939	-	-	-	-	-
Cristalina	25 695	84	105 123	6 528	7 080	-	-	-	-	-
Cristianópolis	2 995	79	20 618	936	988	-	-	-	-	-
Crixás	10 005	89	45 161	2 863	3 081	-	-	-	-	-
Crominia	3 019	80	14 173	969	1 004	-	-	-	-	-
Cumari	2 729	96	19 312	917	924	-	-	-	-	-
Damianópolis	2 239	95	14 577	665	675	-	-	-	-	-
Damolândia	2 141	92	12 035	676	718	-	-	-	-	-
Davinópolis	1 503	95	7 209	504	519	-	-	-	-	-
Diorama	1 624	93	16 160	541	546	-	-	-	-	-
Divinópolis de Goiás	4 109	95	18 475	1 090	1 094	-	-	-	-	-
Doverlândia	6 883	92	30 524	2 127	2 189	-	-	-	-	-
Edealina	2 710	88	18 534	889	921	-	-	-	-	-
Edéia	8 080	91	46 289	2 516	2 639	-	-	-	-	-
Estrela do Norte	2 720	91	22 366	853	885	-	-	-	-	-
Faina (2)(3)	-	-	-	-	-	-	-	-	-	-
Fazenda Nova	4 311	93	25 153	1 453	1 507	-	-	-	-	-
Firminópolis	8 798	94	33 855	2 831	2 959	-	-	-	-	-
Flores de Goiás	2 780	74	11 433	704	750	-	-	-	-	-
Formosa	72 831	89	252 956	18 059	20 321	-	-	-	-	-
Formoso	4 426	89	34 229	1 347	1 415	-	-	-	-	-
Gameleira de Goiás	894	85	6 240	269	288	-	-	-	-	-
Goianápolis	8 911	89	39 448	2 314	2 580	-	-	-	-	-
Goandira	5 085	86	21 949	1 621	1 665	-	-	-	-	-
Goianésia	41 090	86	194 779	11 384	12 601	17 682	38	68 392	4 733	5 485
Goiania	1 140 909	92	4 259 087	248 764	375 575	957 188	77	2 583 093	188 018	308 985
Goianira	13 733	67	86 666	3 877	4 040	-	-	-	-	-
Goiás	23 612	95	61 702	7 131	7 487	-	-	-	-	-
Goiatuba	24 748	87	167 698	7 230	8 174	3 798	13	10 388	1 110	1 423
Gouvelândia	2 826	88	25 071	885	907	-	-	-	-	-
Guapó	11 161	87	56 049	3 068	3 393	-	-	-	-	-
Guaraíta	1 663	94	6 970	536	540	-	-	-	-	-
Guarani de Goiás (1)	-	-	-	-	-	-	-	-	-	-
Guarinos (2)	-	-	-	-	-	-	-	-	-	-
Heitorai	2 638	92	16 599	835	847	-	-	-	-	-
Hidrolândia	7 891	90	38 820	2 253	2 378	-	-	-	-	-
Hidrolina	2 956	96	16 800	920	955	-	-	-	-	-
Iaciara	9 226	90	39 320	2 255	2 397	-	-	-	-	-
Inaciolândia	3 809	91	23 426	1 147	1 216	-	-	-	-	-
Indiara	11 043	95	60 301	3 056	3 377	-	-	-	-	-
Inhumas	38 531	91	188 389	10 287	12 222	13 512	32	49 173	3 497	4 402
Ipameri	22 012	98	78 793	6 686	7 189	-	-	-	-	-
Ipiranga de Goiás	976	93	5 448	278	300	-	-	-	-	-
Iporá	31 531	93	120 102	9 806	10 568	-	-	-	-	-
Israelândia	2 533	89	15 624	801	822	-	-	-	-	-
Itaberaí	20 685	94	98 795	5 861	6 560	569	3	2 782	162	167
Itaguari	3 337	95	14 014	1 088	1 130	-	-	-	-	-
Itaguaru	4 933	96	18 713	1 459	1 554	-	-	-	-	-
Itajá	4 151	94	22 114	1 345	1 422	-	-	-	-	-
Itapaci	11 873	97	55 842	3 449	3 813	-	-	-	-	-
Itapirapuã	6 576	79	41 091	1 961	2 016	-	-	-	-	-
Itapuranga	21 189	94	84 960	6 253	7 036	19 048	85	108 627	5 511	6 218
Itarumã	3 474	93	16 704	1 156	1 189	-	-	-	-	-
Itauçu	7 432	89	25 280	2 249	2 400	-	-	-	-	-
Itumbiara	71 503	91	307 161	19 022	23 148	53 334	68	167 106	12 890	16 636
Ivolândia	1 583	88	9 495	538	566	-	-	-	-	-
Jandaia	4 928	92	32 143	1 572	1 639	-	-	-	-	-

Tabela 17 - População atendida, extensão de rede, ligações e economias de água e esgoto, segundo os municípios atendidos pela SANEAGO - 2002

(continuação)

Municípios	Água					Esgoto				
	Pop. atendida	%	Ext. redes (m)	Ligações	Economias	Pop. atendida	%	Ext. redes (m)	Ligações	Economias
Jaraguá	28 071	86	97 878	7 719	8 278	-	-	-	-	-
Jataí	71 876	97	285 148	19 565	21 737	52 457	71	137 696	11 801	13 656
Jaupaci	2 899	93	23 533	955	998	-	-	-	-	-
Jesúpolis	1 537	95	9 480	464	489	-	-	-	-	-
Joviânia	6 387	94	35 215	1 991	2 106	-	-	-	-	-
Jussara	15 195	88	41 351	4 519	4 871	-	-	-	-	-
Lagoa Santa	1 032	92	7 322	342	354	-	-	-	-	-
Leopoldo de Bulhões	5 393	93	22 786	1 644	1 700	-	-	-	-	-
Luziânia	62 945	41	188 399	14 531	17 325	-	-	-	-	-
Mairipotaba	1 728	91	15 765	590	626	-	-	-	-	-
Mambaí	4 314	88	24 487	1 074	1 098	-	-	-	-	-
Mara Rosa	8 483	92	36 077	2 448	2 619	2 926	32	30 298	806	884
Marzagão	2 121	97	15 237	665	701	-	-	-	-	-
Matrinchã (2)(3)	-	-	-	-	-	-	-	-	-	-
Maurilândia	9 113	92	37 586	2 611	2 910	-	-	-	-	-
Mimoso de Goiás	1 332	94	7 500	373	393	-	-	-	-	-
Minacu	31 100	91	138 060	8 428	8 913	2 647	8	10 394	742	742
Mineiros (2)	-	-	-	-	-	-	-	-	-	-
Moiporá	1 499	84	10 020	531	540	-	-	-	-	-
Monte Alegre de Goiás	3 780	89	16 931	1 010	1 039	-	-	-	-	-
Montes Claros de Goiás	4 273	90	22 340	1 440	1 510	-	-	-	-	-
Montividiu	6 823	90	38 605	1 918	2 086	-	-	-	-	-
Montividiu do Norte	1 818	81	11 175	554	567	-	-	-	-	-
Morrinhos	36 998	94	170 429	11 284	12 643	11 544	30	22 028	3 768	4 342
Morro Agudo de Goiás	1 922	92	9 375	643	684	-	-	-	-	-
Mossâmedes (2)	-	-	-	-	-	-	-	-	-	-
Mozarlândia	8 011	79	34 642	2 164	2 304	-	-	-	-	-
Mundo Novo	4 515	75	20 450	1 254	1 295	-	-	-	-	-
Mutunópolis	2 886	89	20 547	899	908	-	-	-	-	-
Nazário	7 536	88	28 458	2 288	2 461	-	-	-	-	-
Nerópolis	19 030	82	67 110	4 993	5 605	-	-	-	-	-
Niquelândia	27 697	96	107 453	7 362	8 234	137	-	392	26	55
Nova América	1 646	88	14 763	516	527	-	-	-	-	-
Nova Aurora	1 965	87	11 226	626	669	-	-	-	-	-
Nova Crixás	7 261	86	62 653	2 100	2 146	-	-	-	-	-
Nova Glória	5 443	82	32 521	1 680	1 804	-	-	-	-	-
Nova Iguaçú de Goiás	1 600	82	11 550	459	496	-	-	-	-	-
Nova Roma (2)	-	-	-	-	-	-	-	-	-	-
Nova Veneza	5 756	91	22 509	1 645	1 791	-	-	-	-	-
Novo Brasil	3 063	81	17 274	1 071	1 134	-	-	-	-	-
Novo Gama	59 312	72	152 206	12 549	15 411	12 690	15	28 037	2 549	3 256
Novo Planalto	2 817	84	21 480	827	837	-	-	-	-	-
Orizona	6 993	93	18 136	2 201	2 328	-	-	-	-	-
Ouro Verde de Goiás	2 817	91	12 475	833	850	-	-	-	-	-
Ouvidor	4 096	86	13 306	1 211	1 220	-	-	-	-	-
Padre Bernardo	11 606	76	63 051	2 983	3 307	-	-	-	-	-
Palestina de Goiás	2 133	83	12 564	632	659	-	-	-	-	-
Palmeiras de Goiás	10 479	78	68 914	3 197	3 561	-	-	-	-	-
Palmelo	2 353	94	14 209	821	846	-	-	-	-	-
Palminópolis	2 782	96	21 648	928	958	-	-	-	-	-
Panamá (2)	-	-	-	-	-	-	-	-	-	-
Paranaçu (2)	-	-	-	-	-	-	-	-	-	-
Paraúna	9 006	92	49 790	2 704	2 935	6 700	68	58 149	1 868	2 033
Perolândia	1 849	80	9 388	535	566	-	-	-	-	-
Petrolina de Goiás	6 954	97	18 461	2 048	2 270	-	-	-	-	-
Pilar de Goiás	1 300	88	7 669	386	406	-	-	-	-	-
Piracanjuba	16 908	92	106 037	5 120	5 700	-	-	-	-	-
Piranhas	10 582	98	56 824	3 260	3 383	-	-	-	-	-
Pirenópolis	17 359	94	75 215	4 763	5 084	-	-	-	-	-
Pires do Rio	29 124	93	119 410	8 708	9 404	7 230	23	28 606	2 189	2 442
Planaltina	57 189	71	202 587	13 063	15 406	-	-	-	-	-
Pontalina	15 016	100	58 563	4 352	5 031	-	-	-	-	-
Porangatu	33 160	98	149 719	9 224	9 838	-	-	-	-	-
Porteirão	2 482	91	15 469	743	779	-	-	-	-	-

Tabela 17 - População atendida, extensão de rede, ligações e economias de água e esgoto, segundo os municípios atendidos pela SANEAGO - 2002

(conclusão)

Municípios	Água					Esgoto				
	Pop. atendida	%	Ext. redes (m)	Ligações	Economias	Pop. atendida	%	Ext. redes (m)	Ligações	Economias
Portelândia	2 866	79	22 410	867	887	-	-	-	-	-
Posse	20 835	94	100 684	5 172	5 427	-	-	-	-	-
Professor Jamil	2 626	98	14 503	798	810	-	-	-	-	-
Quirinópolis	29 008	93	160 598	8 989	9 647	34 498	110	112 293	9 358	10 100
Rialma (4)	-	-	-	-	-	-	-	-	-	-
Rianápolis	4 175	94	10 108	1 250	1 341	-	-	-	-	-
Rio Quente (2)	-	-	-	-	-	-	-	-	-	-
Rio Verde	105 395	91	480 135	27 880	32 986	65 131	57	117 847	16 709	20 432
Rubiataba	16 222	96	57 150	4 896	5 351	-	-	-	-	-
Sanclerlândia	7 114	92	37 932	2 295	2 402	-	-	-	-	-
Santa Bárbara de Goiás	4 567	94	23 642	1 334	1 414	-	-	-	-	-
Santa Cruz de Goiás	1 699	81	10 000	580	599	-	-	-	-	-
Santa Fé de Goiás	3 659	82	19 825	1 068	1 083	-	-	-	-	-
Santa Helena de Goiás	30 632	92	134 406	8 597	9 442	-	-	-	-	-
Santa Isabel	1 447	81	6 782	470	497	-	-	-	-	-
Santa Rita do Araguaia	5 553	86	32 243	1 739	1 789	-	-	-	-	-
S. Rita do Novo Destino (2)	-	-	-	-	-	-	-	-	-	-
Santa Rosa de Goiás	2 280	88	11 072	712	806	-	-	-	-	-
Santa Tereza de Goiás	4 236	93	28 114	1 301	1 320	-	-	-	-	-
Santa Terezinha de Goiás	6 793	77	44 024	1 945	2 113	-	-	-	-	-
Santo Antônio da Barra	3 147	94	23 056	859	929	-	-	-	-	-
Santo Antônio de Goiás	3 134	97	11 283	802	949	-	-	-	-	-
S. Antônio do Descoberto	35 911	69	136 074	7 776	9 562	-	-	-	-	-
São Domingos	5 486	95	20 597	1 456	1 467	-	-	-	-	-
São Francisco de Goiás	5 212	91	10 081	1 373	1 576	-	-	-	-	-
São João D'Aliança	5 057	85	33 235	1 388	1 424	-	-	-	-	-
São João da Paraúna	1 613	94	13 025	530	544	-	-	-	-	-
São Luiz de Montes Belos	25 535	87	115 221	7 563	8 460	15 567	53	98 099	4 432	5 185
São Luiz do Norte	2 138	66	18 688	644	655	-	-	-	-	-
São Miguel do Araguaia	13 026	69	70 245	3 904	4 122	3 309	18	19 044	1 040	1 212
S. Miguel do Passa Quatro	1 908	84	16 860	626	638	-	-	-	-	-
São Patrício	986	80	6 866	351	365	-	-	-	-	-
São Simão (2)	-	-	-	-	-	-	-	-	-	-
Senador Canedo (2)	-	-	-	-	-	-	-	-	-	-
Serranópolis	5 044	93	28 312	1 609	1 678	-	-	-	-	-
Silvânia	13 005	92	42 687	3 681	4 063	-	-	-	-	-
Simolândia	5 790	82	15 620	1 413	1 472	-	-	-	-	-
Sítio D'Abadia (2)	-	-	-	-	-	-	-	-	-	-
Taquaral de Goiás	2 604	90	13 392	882	953	-	-	-	-	-
Teresina de Goiás	2 348	92	7 579	621	634	-	-	-	-	-
Terezópolis de Goiás	3 925	83	30 935	1 104	1 183	-	-	-	-	-
Três Ranchos	2 994	95	28 938	838	973	-	-	-	-	-
Trindade	79 200	91	275 570	20 963	24 152	36 193	42	61 762	8 950	10 956
Trombas (2)	-	-	-	-	-	-	-	-	-	-
Turvânia	4 686	91	24 994	1 461	1 605	-	-	-	-	-
Turvelândia	2 766	88	15 894	802	818	-	-	-	-	-
Uirapuru	2 347	87	15 051	680	699	-	-	-	-	-
Uruaçu	26 723	85	186 636	7 678	8 242	-	-	-	-	-
Uruana	12 106	90	41 105	3 712	3 776	545	5	3 657	190	195
Urutaí	2 783	94	10 590	879	907	-	-	-	-	-
Valparaíso de Goiás	35 299	33	96 487	7 749	9 751	22 667	21	35 000	4 460	6 242
Varjão	2 481	89	10 366	776	874	-	-	-	-	-
Vianópolis	8 454	81	33 419	2 437	2 740	-	-	-	-	-
Vicentinópolis (2)	-	-	-	-	-	-	-	-	-	-
Vila Boa	3 289	91	16 011	807	820	-	-	-	-	-
Vila Propício	1 084	83	9 227	318	343	-	-	-	-	-

Fonte: SANEAGO

Elaboração: SEPLAN-GO / SEPIN / Gerência de Estatísticas Socioeconômicas - 2003

(1) Gestão compartilhada com a SANEAGO

(2) Gestão autônoma

(3) Com recursos da FUNASA

(4) Incluso no município de Ceres

Tabela 18 - Ligações e economias de água por categoria, segundo os municípios atendidos pela SANEAGO - 2002

(continua)

Municípios	Ligações					Economias				
	Total	Resi- dencial	Comer- cial	Indus- trial	Públi- co	Total	Resi- dencial	Comer- cial	Indus- trial	Públi- co
ESTADO DE GOIÁS	993 985	915 413	52 640	10 821	15 111	1 217 368	1 092 079	93 495	12 611	19 183
Abadia de Goiás	745	676	39	3	27	753	679	44	3	27
Abadiânia (1)	-	-	-	-	-	-	-	-	-	-
Acreúna	4 090	3 826	193	6	65	4 336	4 033	223	6	74
Adelândia	653	623	7	5	18	691	660	8	5	18
Água Fria de Goiás	793	736	28	4	25	826	754	35	4	33
Água Limpa	583	527	23	1	32	637	554	30	1	52
Águas Lindas de Goiás (1)	-	-	-	-	-	-	-	-	-	-
Alexânia	4 177	3 898	182	48	49	4 765	4 242	404	50	69
Aloândia	714	667	18	7	22	723	672	19	7	25
Alto Horizonte	608	575	11	2	20	620	580	17	2	21
Alto Paraíso de Goiás	1 910	1 648	139	53	70	2 151	1 778	226	54	93
Alvorada do Norte	2 006	1 878	85	4	39	2 055	1 923	86	4	42
Amaralina	393	361	7	3	22	400	361	13	4	22
Americano do Brasil	1 325	1 268	34	5	18	1 380	1 288	67	5	20
Amorinópolis	1 101	1 032	32	1	36	1 152	1 055	56	2	39
Anápolis	69 428	63 972	3 983	770	703	86 902	77 975	7 060	894	973
Anhanguera	342	310	6	-	26	383	340	13	-	30
Anicuns	4 498	4 233	175	14	76	5 184	4 817	254	17	96
Aparecida de Goiânia	45 174	42 140	1 814	759	461	58 194	52 532	4 101	898	663
Aparecida do Rio Doce	658	603	31	2	22	696	621	44	3	28
Aporé	865	794	31	2	38	898	805	41	3	49
Araçu	1 198	1 135	27	4	32	1 235	1 170	28	4	33
Aragarças	4 820	4 636	96	3	85	5 068	4 854	123	3	88
Aragoiânia	1 451	1 368	43	13	27	1 593	1 443	91	15	44
Araguapaz	1 574	1 428	94	7	45	1 661	1 478	128	8	47
Arenópolis	792	746	18	1	27	815	752	31	1	31
Aruanã	1 396	1 275	75	1	45	1 791	1 588	126	2	75
Aurilândia	1 178	1 122	21	2	33	1 206	1 147	24	2	33
Avelinópolis	622	579	21	1	21	661	610	27	1	23
Baliza	336	302	8	4	22	342	305	8	4	25
Barro Alto	1 557	1 456	46	8	47	1 666	1 518	84	8	56
Bela Vista de Goiás	3 746	3 402	219	26	99	4 304	3 723	436	35	110
Bom Jardim de Goiás	2 004	1 870	80	7	47	2 071	1 907	101	8	55
Bom Jesus de Goiás	3 869	3 591	202	5	71	4 066	3 739	245	6	76
Bonfinópolis	1 801	1 674	44	43	40	1 909	1 753	64	43	49
Bonópolis	402	371	13	1	17	413	377	17	1	18
Brazabrantes	788	723	22	10	33	844	741	51	10	42
Britânia	1 400	1 308	56	1	35	1 510	1 389	80	2	39
Buriti Alegre	2 891	2 695	87	22	87	3 004	2 776	107	22	99
Buriti de Goiás	846	794	23	7	22	860	802	29	7	22
Buritinópolis	623	583	16	1	23	636	594	18	1	23
Cabeceiras	1 646	1 526	63	26	31	1 672	1 541	71	26	34
Cachoeira Alta	2 170	2 027	83	8	52	2 209	2 045	102	8	54
Cachoeira de Goiás (1)	-	-	-	-	-	-	-	-	-	-
Cachoeira Dourada	1 590	1 486	57	6	41	1 659	1 541	70	7	41
Caçu	3 088	2 783	206	44	55	3 331	2 889	334	45	63
Caiaçônia	4 402	4 130	172	21	79	4 584	4 224	252	24	84
Caldas Novas (2)	-	-	-	-	-	-	-	-	-	-
Caldazinha	488	443	25	6	14	507	451	34	6	16
Campestre de Goiás	644	596	15	4	29	687	631	20	4	32
Campinaçu	581	534	25	2	20	666	573	70	2	21
Campinorte	1 996	1 889	61	5	41	2 043	1 907	88	5	43
Campo Alegre de Goiás	1 171	1 069	59	8	35	1 231	1 097	82	8	44
Campo Limpo de Goiás	806	765	25	3	13	866	816	30	3	17
Campos Belos	4 354	4 106	155	26	67	4 467	4 190	171	28	78
Campos Verdes	1 557	1 474	38	4	41	1 600	1 504	47	4	45
Carmo do Rio Verde	1 852	1 743	50	7	52	1 952	1 818	63	7	64
Castelândia	906	861	20	-	25	969	902	38	2	27
Catalão (2)	-	-	-	-	-	-	-	-	-	-
Caturai	989	938	16	-	35	1 064	962	64	1	37
Cavalcante	1 260	1 196	29	1	34	1 288	1 218	35	1	34
Ceres	8 705	7 962	417	169	157	10 116	9 110	626	183	197

Tabela 18 - Ligações e economias de água por categoria, segundo os municípios atendidos pela SANEAGO - 2002

(continuação)

Municípios	Ligações					Economias				
	Total	Residencial	Comercial	Industrial	Público	Total	Residencial	Comercial	Industrial	Público
Cezarina	1 659	1 542	75	15	27	1 757	1 619	92	16	30
Chapadão do Céu (2)	-	-	-	-	-	-	-	-	-	-
Cidade Ocidental	9 763	9 217	419	21	106	11 116	10 290	673	22	131
Cocalzinho de Goiás	1 661	1 595	39	9	18	1 734	1 650	52	9	23
Colinas do Sul (2)	-	-	-	-	-	-	-	-	-	-
Córrego do Ouro	655	614	16	3	22	673	621	27	3	22
Corumbá de Goiás (1)	-	-	-	-	-	-	-	-	-	-
Corumbaíba	1 842	1 686	79	19	58	1 939	1 749	108	21	61
Cristalina	6 528	6 169	261	20	78	7 080	6 534	402	30	114
Cristianópolis	936	861	44	3	28	988	899	50	5	34
Crixás	2 863	2 615	138	17	93	3 081	2 728	233	21	99
Cromínia	969	908	31	3	27	1 004	936	33	3	32
Cumari	917	873	14	-	30	924	874	17	1	32
Damianópolis	665	624	13	1	27	675	634	13	1	27
Damolândia	676	629	17	3	27	718	650	31	3	34
Davinópolis	504	474	7	3	20	519	476	8	3	32
Diorama	541	509	5	2	25	546	511	8	2	25
Divinópolis de Goiás	1 090	1 036	31	1	22	1 094	1 040	31	1	22
Doverlândia	2 127	1 963	95	17	52	2 189	2 003	113	17	56
Edealina	889	834	30	3	22	921	843	51	5	22
Edéia	2 516	2 341	110	13	52	2 639	2 419	141	15	64
Estrela do Norte	853	786	23	4	40	885	797	37	6	45
Faina (2)(3)	-	-	-	-	-	-	-	-	-	-
Fazenda Nova	1 453	1 359	50	10	34	1 507	1 391	66	10	40
Firminópolis	2 831	2 682	78	6	65	2 959	2 760	115	6	78
Flores de Goiás	704	648	19	5	32	750	675	35	6	34
Formosa	18 059	17 064	754	95	146	20 321	18 384	1 645	121	171
Formoso	1 347	1 247	54	8	38	1 415	1 294	67	9	45
Gameleira de Goiás	269	238	15	5	11	288	245	24	6	13
Goianápolis	2 314	2 209	64	10	31	2 580	2 368	148	12	52
Goianira	1 621	1 513	52	8	48	1 665	1 533	61	9	62
Goianésia	11 384	10 631	491	40	222	12 601	11 410	894	47	250
Goiania	248 764	220 705	20 838	4 719	2 502	375 575	325 201	40 902	5 704	3 768
Goianira	3 877	3 746	64	10	57	4 040	3 866	88	10	76
Goiás	7 131	6 617	322	12	180	7 487	6 892	373	13	209
Goiatuba	7 230	6 668	397	45	120	8 174	7 398	583	46	147
Gouvelândia	885	844	17	1	23	907	865	18	1	23
Guapó	3 068	2 918	79	6	65	3 393	3 154	134	10	95
Guaraíta	536	498	14	4	20	540	500	15	4	21
Guarani de Goiás (1)	-	-	-	-	-	-	-	-	-	-
Guarinos (2)	-	-	-	-	-	-	-	-	-	-
Heitorai	835	782	20	5	28	847	783	27	5	32
Hidrolândia	2 253	2 128	66	11	48	2 378	2 226	84	11	57
Hidrolina	920	842	41	8	29	955	865	50	9	31
Iaciara	2 255	2 129	78	8	40	2 397	2 217	129	9	42
Inaciolândia	1 147	1 079	36	-	32	1 216	1 126	54	-	36
Indiara	3 056	2 881	124	7	44	3 377	3 092	218	10	57
Inhumas	10 287	9 603	490	45	149	12 222	10 978	992	65	187
Ipameri	6 686	6 222	301	24	139	7 189	6 576	425	29	159
Ipiranga de Goiás	278	257	13	2	6	300	276	15	2	7
Iporá	9 806	9 165	505	13	123	10 568	9 593	808	17	150
Israelândia	801	755	23	1	22	822	769	29	1	23
Itaberaí	5 861	5 496	261	33	71	6 560	6 029	412	35	84
Itaguari	1 088	1 040	14	3	31	1 130	1 044	39	6	41
Itaguaru	1 459	1 362	55	9	33	1 554	1 436	71	9	38
Itajá	1 345	1 222	77	8	38	1 422	1 256	114	8	44
Itapaci	3 449	3 123	171	90	65	3 813	3 334	300	105	74
Itapirapuã	1 961	1 852	63	6	40	2 016	1 876	88	6	46
Itapuranga	6 253	5 771	325	47	110	7 036	6 277	549	71	139
Itarumã	1 156	1 056	66	2	32	1 189	1 065	86	2	36
Itauçu	2 249	2 091	90	10	58	2 400	2 212	112	12	64
Itumbiara	19 022	17 575	970	313	164	23 148	21 103	1 527	319	199
Ivolândia	538	499	10	2	27	566	520	14	2	30
Jandaia	1 572	1 484	40	7	41	1 639	1 525	56	7	51

Tabela 18 - Ligações e economias de água por categoria, segundo os municípios atendidos pela SANEAGO - 2002

(continuação)

Municípios	Ligações					Economias				
	Total	Residencial	Comercial	Industrial	Público	Total	Residencial	Comercial	Industrial	Público
Jaraguá	7 719	7 256	227	111	125	8 278	7 612	384	131	151
Jataí	19 565	18 242	855	287	181	21 737	20 107	1 111	301	218
Jaupaci	955	869	44	6	36	998	894	60	6	38
Jesúpolis	464	432	19	2	11	489	439	34	2	14
Joviânia	1 991	1 870	67	7	47	2 106	1 933	73	7	93
Jussara	4 519	4 202	242	8	67	4 871	4 464	301	12	94
Lagoa Santa	342	295	34	-	13	354	307	34	-	13
Leopoldo de Bulhões	1 644	1 552	38	5	49	1 700	1 579	53	13	55
Luziânia	14 531	13 612	612	119	188	17 325	15 837	1 142	123	223
Mairipotaba	590	532	21	7	30	626	547	35	9	35
Mambaí	1 074	1 022	28	2	22	1 098	1 038	31	3	26
Mara Rosa	2 448	2 298	101	6	43	2 619	2 387	175	7	50
Marzagão	665	608	27	1	29	701	630	35	1	35
Matrinchã (2)(3)	-	-	-	-	-	-	-	-	-	-
Maurilândia	2 611	2 501	78	4	28	2 910	2 669	190	5	46
Mimoso de Goiás	373	341	17	-	15	393	348	29	-	16
Minaçu	8 428	8 021	273	16	118	8 913	8 338	437	17	121
Mineiros (2)	-	-	-	-	-	-	-	-	-	-
Moiporá	531	473	19	2	37	540	478	20	2	40
Monte Alegre de Goiás	1 010	956	28	-	26	1 039	983	28	-	28
Montes Claros de Goiás	1 440	1 311	81	4	44	1 510	1 329	130	5	46
Montividiu	1 918	1 758	108	20	32	2 086	1 855	178	21	32
Montividiu do Norte	554	513	20	2	19	567	517	29	2	19
Morrinhos	11 284	10 504	493	91	196	12 643	11 490	801	102	250
Morro Agudo de Goiás	643	589	11	11	32	684	601	30	11	42
Mossamedes (2)	-	-	-	-	-	-	-	-	-	-
Mozarlândia	2 164	2 010	98	8	48	2 304	2 122	115	8	59
Mundo Novo	1 254	1 168	52	2	32	1 295	1 195	63	3	34
Mutunópolis	899	846	20	-	33	908	853	22	-	33
Nazário	2 288	2 147	85	8	48	2 461	2 283	110	8	60
Nerópolis	4 993	4 619	218	67	89	5 605	5 053	369	79	104
Niquelândia	7 362	6 820	355	83	104	8 234	7 284	743	92	115
Nova América	516	481	9	4	22	527	492	9	4	22
Nova Aurora	626	577	16	4	29	669	596	38	4	31
Nova Crixás	2 100	1 946	103	10	41	2 146	1 981	110	10	45
Nova Glória	1 680	1 569	62	12	37	1 804	1 629	117	14	44
Nova Iguaçu de Goiás	459	425	12	6	16	496	436	34	8	18
Nova Roma (2)	-	-	-	-	-	-	-	-	-	-
Nova Veneza	1 645	1 554	45	7	39	1 791	1 626	99	13	53
Novo Brasil	1 071	990	43	4	34	1 134	1 018	75	5	36
Novo Gama	12 549	12 249	221	29	50	15 411	14 864	455	33	59
Novo Planalto	827	756	33	9	29	837	760	36	10	31
Orizona	2 201	2 022	115	12	52	2 328	2 105	145	12	66
Ouro Verde de Goiás	833	774	29	5	25	850	781	31	10	28
Ouvidor	1 211	1 171	6	6	28	1 220	1 178	7	6	29
Padre Bernardo	2 983	2 784	141	9	49	3 307	2 939	298	11	59
Palestina de Goiás	632	592	16	4	20	659	599	33	5	22
Palmeiras de Goiás	3 197	2 939	178	10	70	3 561	3 164	305	18	74
Palmelo	821	759	27	3	32	846	764	39	3	40
Palminópolis	928	864	24	2	38	958	876	26	3	53
Panamá (2)	-	-	-	-	-	-	-	-	-	-
Paranaçu (2)	-	-	-	-	-	-	-	-	-	-
Paraúna	2 704	2 464	159	13	68	2 935	2 604	238	16	77
Perolândia	535	482	21	9	23	566	495	37	9	25
Petrolina de Goiás	2 048	1 896	107	8	37	2 270	2 066	152	11	41
Pilar de Goiás	386	343	15	1	27	406	351	23	1	31
Piracanjuba	5 120	4 678	299	43	100	5 700	5 098	438	48	116
Piranhas	3 260	3 100	100	10	50	3 383	3 141	177	11	54
Pirenópolis	4 763	4 416	207	65	75	5 084	4 675	244	69	96
Pires do Rio	8 708	7 982	502	81	143	9 404	8 439	678	83	204
Planaltina	13 063	12 443	336	158	126	15 406	14 144	921	185	156
Pontalina	4 352	4 048	206	21	77	5 031	4 653	263	22	93
Porangatu	9 224	8 623	442	12	147	9 838	9 084	569	17	168
Porteirão	743	684	25	2	32	779	714	30	2	33

Tabela 18 - Ligações e economias de água por categoria, segundo os municípios atendidos pela SANEAGO - 2002

(conclusão)

Municípios	Ligações					Economias				
	Total	Resi- dencial	Comer- cial	Indus- trial	Públi- co	Total	Resi- dencial	Comer- cial	Indus- trial	Públi- co
Portelândia	867	788	41	4	34	887	796	45	5	41
Posse	5 172	4 904	179	15	74	5 427	5 069	230	15	113
Professor Jamil	798	748	22	3	25	810	756	24	4	26
Quirinópolis	8 989	8 330	447	96	116	9 647	8 743	664	101	139
Rialma (4)	-	-	-	-	-	-	-	-	-	-
Rianópolis	1 250	1 174	37	2	37	1 341	1 194	42	2	103
Rio Quente (2)	-	-	-	-	-	-	-	-	-	-
Rio Verde	27 880	25 502	1 544	479	355	32 986	29 521	2 518	506	441
Rubiataba	4 896	4 523	191	63	119	5 351	4 800	331	76	144
Sanclerlândia	2 295	2 183	57	6	49	2 402	2 227	84	11	80
Santa Bárbara de Goiás	1 334	1 266	29	8	31	1 414	1 317	55	10	32
Santa Cruz de Goiás	580	506	24	5	45	599	512	27	6	54
Santa Fé de Goiás	1 068	1 004	39	4	21	1 083	1 012	46	4	21
Santa Helena de Goiás	8 597	8 086	344	49	118	9 442	8 778	466	51	147
Santa Isabel	470	435	5	2	28	497	441	6	21	29
Santa Rita do Araguaia	1 739	1 632	72	3	32	1 789	1 665	83	3	38
S. Rita do Novo Destino (2)	-	-	-	-	-	-	-	-	-	-
Santa Rosa de Goiás	712	664	21	1	26	806	707	57	3	39
Santa Tereza de Goiás	1 301	1 203	51	3	44	1 320	1 215	56	3	46
Santa Terezinha de Goiás	1 945	1 796	98	2	49	2 113	1 891	163	7	52
Santo Antônio da Barra	859	817	20	1	21	929	867	33	2	27
Santo Antônio de Goiás	802	756	25	4	17	949	842	75	7	25
S. Antônio do Descoberto	7 776	7 410	277	16	73	9 562	8 920	525	19	98
São Domingos	1 456	1 375	41	1	39	1 467	1 383	42	1	41
São Francisco de Goiás	1 373	1 280	43	10	40	1 576	1 437	68	15	56
São João D'Aliança	1 388	1 307	53	5	23	1 424	1 337	56	5	26
São João da Paraúna	530	493	13	5	19	544	502	15	6	21
São Luis de Montes Belos	7 563	7 122	322	16	103	8 460	7 686	634	21	119
São Luiz do Norte	644	593	17	1	33	655	598	21	1	35
São Miguel do Araguaia	3 904	3 507	322	10	65	4 122	3 592	441	12	77
S. Miguel do Passa Quatro	626	557	40	5	24	638	564	43	5	26
São Patrício	351	331	6	2	12	365	340	6	3	16
São Simão (2)	-	-	-	-	-	-	-	-	-	-
Senador Canedo (2)	-	-	-	-	-	-	-	-	-	-
Serranópolis	1 609	1 456	89	11	53	1 678	1 476	126	12	64
Silvânia	3 681	3 348	202	60	71	4 063	3 592	327	62	82
Simolândia	1 413	1 350	36	1	26	1 472	1 404	40	1	27
Sítio D'Abadia (2)	-	-	-	-	-	-	-	-	-	-
Taquaral de Goiás	882	814	32	6	30	953	844	59	10	40
Teresina de Goiás	621	580	19	2	20	634	588	24	2	20
Terezópolis de Goiás	1 104	983	73	17	31	1 183	1 033	93	17	40
Três Ranchos	838	771	20	-	47	973	890	34	-	49
Trindade	20 963	19 724	657	362	220	24 152	22 153	1 269	394	336
Trombas (2)	-	-	-	-	-	-	-	-	-	-
Turvânia	1 461	1 371	54	8	28	1 605	1 454	100	11	40
Turvelândia	802	758	17	1	26	818	764	22	1	31
Uirapuru	680	624	27	2	27	699	628	40	2	29
Uruaçu	7 678	7 077	461	32	108	8 242	7 390	687	33	132
Uruana	3 712	3 496	123	13	80	3 776	3 528	147	17	84
Urutaí	879	817	22	5	35	907	834	28	6	39
Valparaíso de Goiás	7 749	7 383	270	26	70	9 751	9 004	609	30	108
Varjão	776	697	42	5	32	874	756	75	6	37
Vianópolis	2 437	2 216	152	15	54	2 740	2 372	283	17	68
Vicentinópolis (2)	-	-	-	-	-	-	-	-	-	-
Vila Boa	807	761	25	2	19	820	774	25	2	19
Vila Propício	318	287	10	3	18	343	298	19	3	23

Fonte: SANEAGO

Elaboração: SEPLAN-GO / SEPIN / Gerência de Estatísticas Socioeconômicas - 2003

(1) Gestão compartilhada com a SANEAGO

(2) Gestão autônoma

(3) Com recursos da FUNASA

(4) Incluso no município de Ceres

Tabela 19 - Ligações e economias de esgoto por categoria, segundo os municípios atendidos pela SANEAGO - 2002

Municípios	Ligações					Economias				
	Total	Residencial	Comercial	Industrial	Público	Total	Residencial	Comercial	Industrial	Público
ESTADO DE GOIÁS	345 236	306 255	31 488	3 716	3 777	507 261	438 012	59 057	4 932	5 260
Alvorada do Norte	64	44	18	-	2	71	50	19	-	2
Anápolis	35 429	31 722	3 096	247	364	47 697	41 468	5 399	341	489
Anicuns	1 005	900	80	3	22	1 260	1 102	126	3	29
Aparecida de Goiânia	11 899	10 734	920	137	108	19 964	17 687	1 934	181	162
Araguapaz	1 110	1 011	70	4	25	1 176	1 048	96	5	27
Bela Vista de Goiás	1 860	1 665	150	10	35	2 214	1 849	309	15	41
Britânia	293	259	20	-	14	358	308	35	-	15
Buriti Alegre	456	412	25	4	15	501	444	34	4	19
Caiaopônia	2 575	2 380	138	12	45	2 725	2 458	205	14	48
Cidade Ocidental	5 736	5 376	307	6	47	6 247	5 722	464	7	54
Goianésia	4 733	4 202	422	21	88	5 485	4 621	740	28	96
Goiânia	188 018	163 034	20 183	2 874	1 927	308 985	262 733	39 590	3 817	2 845
Goiatuba	1 110	878	199	11	22	1 423	1 075	307	13	28
Inhumas	3 497	3 069	346	13	69	4 402	3 636	655	21	90
Itaberaí	162	162	-	-	-	167	167	-	-	-
Itapuranga	5 511	5 114	277	40	80	6 218	5 572	481	62	103
Itumbiara	12 890	11 909	867	26	88	16 636	15 040	1 448	30	118
Jataí	11 801	10 840	761	77	123	13 656	12 415	992	89	160
Mara Rosa	806	737	45	-	24	884	769	82	2	31
Mináçu	742	714	7	3	18	742	714	7	3	18
Morrinhos	3 768	3 385	287	23	73	4 342	3 760	458	28	96
Niquelândia	26	10	16	-	-	55	18	37	-	-
Novo Gama	2 549	2 474	61	-	14	3 256	3 154	85	-	17
Paraúna	1 868	1 712	109	5	42	2 033	1 802	174	8	49
Pires do Rio	2 189	1 929	221	7	32	2 442	2 077	316	8	41
Quirinópolis	9 358	8 798	432	29	99	10 100	9 263	679	36	122
Rio Verde	16 709	15 151	1 289	67	202	20 432	17 935	2 145	92	260
São Luis dos Montes Belos	4 432	4 095	271	7	59	5 185	4 538	565	12	70
São Miguel do Araguaia	1 040	835	188	2	15	1 212	884	297	4	27
Trindade	8 950	8 291	488	81	90	10 956	9 846	859	102	149
Uruana	190	154	28	2	6	195	155	32	2	6
Valparaíso de Goiás	4 460	4 259	167	5	29	6 242	5 702	487	5	48

Fonte: SANEAGO

Elaboração: SEPLAN-GO / SEPIN / Gerência de Estatísticas Socioeconômicas - 2003

Tabela 20 - Volume produzido e faturado de água e esgoto, segundo os municípios atendidos pela SANEAGO - 2002

(m³/ano)

(continua)

Municípios	Água		Esgoto Faturado
	Produzido	Faturado	
ESTADO DE GOIÁS	263 688 290	177 322 331	88 216 919
Abadia de Goiás	224 090	98 686	-
Abadiânia (1)	-	-	-
Acreúna	946 235	665 522	-
Adelândia	94 912	73 210	-
Água Fria de Goiás	106 895	86 198	-
Água Limpa	83 954	83 504	-
Águas Lindas de Goiás (1)	-	-	-
Alexânia	857 108	587 258	-
Aloândia	112 113	88 033	-
Alto Horizonte	83 328	61 482	-
Alto Paraíso de Goiás	370 186	322 838	-

Tabela 20 - Volume produzido e faturado de água e esgoto, segundo os municípios atendidos pela SANEAGO - 2002

(m³/ano)

(continuação)

Municípios	Água		Esgoto Faturado
	Produzido	Faturado	
Alvorada do Norte	447 028	274 194	10 406
Amaralina	56 021	38 243	-
Americano do Brasil	246 527	153 282	-
Amorinópolis	217 590	115 350	-
Anápolis	18 976 072	11 453 303	6 906 462
Anhanguera	47 128	45 045	-
Anicuns	927 849	667 366	185 051
Aparecida de Goiânia	10 230 956	7 484 327	3 031 208
Aparecida do Rio Doce	119 177	78 494	-
Aporé	200 497	113 734	-
Araçu	193 649	151 540	-
Aragarças	1 260 830	723 420	-
Aragoiânia	289 238	180 058	-
Araguapaz	281 417	201 049	98 143
Arenópolis	156 181	98 406	-
Aruanã	320 723	249 309	-
Aurilândia	178 941	145 274	-
Avelinópolis	88 297	79 992	-
Baliza	62 350	38 707	-
Barro Alto	322 957	187 923	-
Bela Vista de Goiás	649 183	465 245	259 569
Bom Jardim de Goiás	297 805	237 501	-
Bom Jesus de Goiás	831 389	597 644	-
Bonfinópolis	313 219	216 264	-
Bonópolis	40 718	41 154	-
Brazabrantes	120 852	95 702	-
Britânia	239 495	193 833	4 002
Buriti Alegre	568 018	406 449	76 903
Buriti de Goiás	95 959	80 349	-
Buritinópolis	92 937	64 167	-
Cabeceiras	310 626	198 628	-
Cachoeira Alta	536 639	304 049	-
Cachoeira de Goiás (1)	-	-	-
Cachoeira Dourada	513 608	273 960	-
Caçu	839 255	431 790	-
Caíapônia	607 294	478 821	335 855
Caldas Novas (2)	-	-	-
Caldazinha	65 806	61 118	-
Campestre de Goiás	111 365	82 768	-
Campinaçu	92 444	75 176	-
Campinorte	380 391	241 719	-
Campo Alegre de Goiás	425 998	186 040	-
Campo Limpo de Goiás	182 066	122 901	-
Campos Belos	1 114 191	574 412	-
Campos Verdes	198 225	154 749	-
Carmo do Rio Verde	378 110	288 569	-
Castelândia	158 027	125 371	-
Catalão (2)	-	-	-
Caturai	148 346	132 353	-
Cavalcante	177 244	146 572	-
Ceres	2 477 821	1 524 457	-
Cezarina	381 549	255 281	-
Chapadão do Céu (2)	-	-	-

Tabela 20 - Volume produzido e faturado de água e esgoto, segundo os municípios atendidos pela SANEAGO - 2002

(m³/ano) (continuação)

Municípios	Água		Esgoto Faturado
	Produzido	Faturado	
Cidade Ocidental	2 482 494	1 570 148	929 421
Cocalzinho de Goiás	280 924	217 842	-
Colinas do Sul (2)	-	-	-
Córrego do Ouro	109 385	79 575	-
Corumbá de Goiás (1)	-	-	-
Corumbaíba	423 479	288 986	-
Cristalina	1 595 479	1 083 381	-
Cristianópolis	244 689	122 814	-
Crixás	601 106	412 714	-
Cromínia	185 803	124 095	-
Cumari	219 795	120 583	-
Damianópolis	79 187	60 503	-
Damolândia	115 527	90 483	-
Davinópolis	68 618	70 135	-
Diorama	84 368	58 858	-
Divinópolis de Goiás	178 940	117 562	-
Doverlândia	329 572	267 067	-
Edealina	144 276	102 474	-
Edéia	456 865	341 131	-
Estrela do Norte	205 459	113 603	-
Faina (2)(3)	-	-	-
Fazenda Nova	174 231	156 023	-
Firminópolis	464 418	394 483	-
Flores de Goiás	171 892	121 548	-
Formosa	4 957 705	3 105 286	-
Formoso	249 310	154 854	-
Gameleira de Goiás	84 457	32 197	-
Goianápolis	420 313	272 881	-
Goianira	286 139	217 167	-
Goianésia	2 077 530	1 536 601	809 898
Goiânia	90 986 518	63 667 549	59 242 728
Goianira	568 216	486 171	-
Goiás	1 595 376	1 062 727	-
Goiatuba	1 778 771	1 271 608	228 570
Gouvelândia	153 577	128 796	-
Guapó	546 530	449 318	-
Guaraíta	80 327	52 834	-
Guarani de Goiás (1)	-	-	-
Guarinos (2)	-	-	-
Heitorai	162 844	104 853	-
Hidrolândia	433 095	349 880	-
Hidrolina	200 919	108 820	-
Iaciara	441 032	283 998	-
Inaciolândia	170 029	134 118	-
Indiara	529 305	421 753	-
Inhumas	2 434 711	1 654 024	649 209
Ipameri	1 349 425	1 041 496	-
Ipiranga de Goiás	28 861	32 627	-
Iporá	2 108 198	1 334 017	-
Israelândia	223 501	90 567	-
Itaberaí	1 471 577	932 985	22 977
Itaguari	189 712	133 585	-
Itaguaru	271 285	202 239	-

Tabela 20 - Volume produzido e faturado de água e esgoto, segundo os municípios atendidos pela SANEAGO - 2002

Municípios	Água		Esgoto Faturado
	Produzido	Faturado	
Itajá	393 008	199 613	-
Itapaci	592 939	477 018	-
Itapirapuã	329 937	235 783	-
Itapuranga	1 132 900	796 839	766 201
Itarumã	215 580	149 631	-
Itauçu	425 275	321 044	-
Itumbiara	5 802 001	3 373 250	2 274 691
Ivolândia	70 608	57 417	-
Jandaia	252 458	207 295	-
Jaraguá	1 934 295	1 212 630	-
Jataí	6 258 464	3 237 107	2 220 098
Jaupaci	133 978	105 236	-
Jesúpolis	53 240	49 210	-
Joviânia	426 282	299 823	-
Jussara	914 791	706 593	-
Lagoa Santa	68 864	52 594	-
Leopoldo de Bulhões	265 993	201 002	-
Luziânia	3 628 126	2 535 737	-
Mairipotaba	91 339	69 087	-
Mambaí	177 494	128 219	-
Mara Rosa	438 110	274 025	97 589
Marzagão	126 502	95 867	-
Matrinchã (2)(3)	-	-	-
Maurilândia	748 288	492 967	-
Mimoso de Goiás	89 388	42 091	-
Minaçu	2 726 261	1 270 146	140 239
Mineiros (2)	-	-	-
Moiporá	88 218	65 217	-
Monte Alegre de Goiás	152 732	115 732	-
Montes Claros de Goiás	226 699	180 021	-
Montividiu	379 574	326 663	-
Montividiu do Norte	74 635	59 964	-
Morrinhos	2 511 476	1 682 514	398 535
Morro Agudo de Goiás	81 834	61 856	-
Mossâmedes (2)	-	-	-
Mozarlândia	385 625	329 439	-
Mundo Novo	224 147	153 028	-
Mutunópolis	122 952	89 661	-
Nazário	369 021	288 818	-
Nerópolis	752 892	763 896	-
Niquelândia	1 742 729	1 090 356	5 504
Nova América	74 351	56 656	-
Nova Aurora	136 044	83 055	-
Nova Crixás	461 991	261 742	-
Nova Glória	232 596	187 711	-
Nova Iguaçu de Goiás	72 624	45 330	-
Nova Roma (2)	-	-	-
Nova Veneza	300 170	236 820	-
Novo Brasil	151 555	119 139	-
Novo Gama	2 869 587	1 936 150	560 686
Novo Planalto	107 091	88 079	-
Orizona	463 246	332 645	-
Ouro Verde de Goiás	127 084	102 954	-

Tabela 20 - Volume produzido e faturado de água e esgoto, segundo os municípios atendidos pela SANEAGO - 2002

(m³/ano)

(continuação)

Municípios	Água		Esgoto Faturado
	Produzido	Faturado	
Ouvidor	281 446	171 497	-
Padre Bernardo	1 017 023	434 872	-
Palestina de Goiás	94 528	62 204	-
Palmeiras de Goiás	636 599	472 378	-
Palmelo	141 321	102 438	-
Palminópolis	133 263	110 517	-
Panamá (2)	-	-	-
Paranaiguara (2)	-	-	-
Paraúna	602 544	362 185	260 401
Perolândia	69 234	63 658	-
Petrolina de Goiás	383 654	308 196	-
Pilar de Goiás	80 914	47 617	-
Piracanjuba	1 100 283	710 988	-
Piranhas	702 340	388 963	-
Pirenópolis	968 385	818 036	-
Pires do Rio	2 058 719	1 307 390	337 384
Planaltina	3 364 165	2 262 719	-
Pontalina	846 597	588 425	-
Porangatu	1 719 912	1 275 981	-
Porteirão	148 150	115 136	-
Portelândia	135 720	115 228	-
Posse	1 334 303	780 678	-
Professor Jamil	131 389	106 788	-
Quirinópolis	2 185 742	1 371 908	1 510 218
Rialma (4)	-	-	-
Rianópolis	226 145	170 385	-
Rio Quente (2)	-	-	-
Rio Verde	8 394 110	5 211 393	3 421 074
Rubiataba	983 847	673 279	-
Sanclerlândia	387 547	266 652	-
Santa Bárbara de Goiás	231 945	181 759	-
Santa Cruz de Goiás	144 044	67 646	-
Santa Fé de Goiás	167 416	130 442	-
Santa Helena de Goiás	2 708 820	1 839 327	-
Santa Isabel	63 385	59 336	-
Santa Rita do Araguaia	237 566	239 562	-
Santa Rita do Novo Destino (2)	-	-	-
Santa Rosa de Goiás	104 008	88 037	-
Santa Tereza de Goiás	193 390	130 708	-
Santa Terezinha de Goiás	284 767	233 737	-
Santo Antônio da Barra	153 721	107 813	-
Santo Antônio de Goiás	143 750	126 824	-
Santo Antônio do Descoberto	2 249 577	1 532 431	-
São Domingos	231 697	167 131	-
São Francisco de Goiás	226 547	168 871	-
São João D'Aliança	258 789	192 334	-
São João da Paraúna	71 756	63 789	-
São Luís de Montes Belos	1 497 218	1 053 195	663 104
São Luiz do Norte	93 822	63 487	-
São Miguel do Araguaia	1 074 237	569 131	146 723
São Miguel do Passa Quatro	87 328	78 119	-
São Patrício	47 166	37 898	-
São Simão (2)	-	-	-

Tabela 20 - Volume produzido e faturado de água e esgoto, segundo os municípios atendidos pela SANEAGO - 2002

Municípios	Água		Esgoto Faturado
	Produzido	Faturado	
Senador Canedo (2)	-	-	-
Serranópolis	282 705	216 251	-
Silvânia	843 160	520 847	-
Simolândia	310 646	185 380	-
Sítio D'Abadia (2)	-	-	-
Taquaral de Goiás	137 263	107 533	-
Teresina de Goiás	162 570	90 260	-
Terezópolis de Goiás	171 628	143 479	-
Três Ranchos	178 200	146 694	-
Trindade	5 019 294	2 935 564	1 597 351
Trombas (2)	-	-	-
Turvânia	224 836	192 728	-
Turvelândia	148 521	122 013	-
Uirapuru	90 189	72 397	-
Uruaçu	1 692 557	1 062 161	-
Uruana	783 694	523 029	33 049
Urutaí	138 496	116 638	-
Valparaíso de Goiás	2 719 371	1 821 582	993 670
Varjão	100 785	98 746	-
Vianópolis	495 207	355 263	-
Vicentinópolis (2)	-	-	-
Vila Boa	99 042	112 201	-
Vila Propício	19 704	41 059	-

Fonte: SANEAGO

Elaboração: SEPLAN-GO / SEPIN / Gerência de Estatísticas Socioeconômicas - 2003

(1) Gestão compartilhada com a SANEAGO

(2) Gestão autônoma

(3) Com recursos da FUNASA

(4) Incluso no município de Ceres

Tabela 21 - Demonstrativo do sistema de água e esgoto do Estado de Goiás - 1996 - 02

Ano	Água				Esgoto	
	Capacidade nominal (m ³ /dia)	Ext. de redes (m)	Volume prod. (m ³ /ano)	Volume faturado (m ³ /ano)	Ext. de redes (m)	Volume faturado (m ³ /ano)
1996	873 602	11 638 447	226 739 403	158 203 491	3 694 256	73 684 196
1997	872 963	12 424 514	230 989 105	155 298 957	3 919 151	78 584 773
1998	878 288	13 623 075	246 014 669	163 285 874	4 029 619	80 969 513
1999	880 788	14 346 737	255 453 883	167 036 089	4 193 837	81 536 909
2000	880 788	15 401 673	256 582 328	167 742 197	4 444 493	83 139 925
2001	881 757	16 422 021	254 995 948	166 859 412	4 586 236	82 027 817
2002	881 757	16 501 039	263 688 290	177 322 331	4 577 619	88 216 919

Fonte: SANEAGO

Elaboração: SEPLAN-GO / SEPIN / Gerência de Estatísticas Socioeconômicas - 2003

**Tabela 22 - Ligações e economias de água por categoria do
Estado de Goiás - 1996 - 02**

Ano	Ligações					Economias				
	Total	Resi- dencial	Comer- cial	Indus- trial	Público	Total	Resi- dencial	Comer- cial	Indus- trial	Público
1996	668 458	621 079	31 608	6 936	8 835	857 277	783 492	53 736	8 448	11 601
1997	720 432	668 713	34 790	7 422	9 507	910 714	825 278	63 433	9 359	12 644
1998	794 071	730 601	39 932	11 537	12 001	1 002 821	897 073	76 358	13 446	15 944
1999	863 553	795 266	43 190	12 150	12 947	1 078 368	965 262	82 288	14 073	16 745
2000	919 231	847 386	46 045	11 985	13 815	1 136 032	1 018 751	85 560	13 905	17 816
2001	965 617	889 336	49 923	11 768	14 590	1 185 084	1 062 081	90 636	13 572	18 795
2002	993 985	915 413	52 640	10 821	15 111	1 217 368	1 092 079	93 495	12 611	19 183

Fonte: SANEAGO

Elaboração: SEPLAN-GO / SEPIN / Gerência de Estatísticas Socioeconômicas - 2003

**Tabela 23 - Ligações e economias de esgoto por categoria do
Estado de Goiás - 1996 - 02**

Ano	Ligações					Economias				
	Total	Resi- dencial	Comer- cial	Indus- trial	Público	Total	Resi- dencial	Comer- cial	Indus- trial	Público
1996	229 774	208 249	17 205	2 405	1 915	376 513	334 353	35 556	3 565	3 039
1997	246 733	222 575	19 652	2 330	2 176	393 169	344 247	41 781	3 693	3 448
1998	260 612	232 356	22 296	3 294	2 666	414 399	357 754	48 178	4 484	3 983
1999	293 396	261 990	24 795	3 658	2 953	451 396	390 367	51 773	4 927	4 329
2000	310 573	276 820	26 845	3 642	3 266	468 607	405 526	53 567	4 833	4 681
2001	326 242	289 890	29 175	3 674	3 503	484 795	419 133	55 940	4 789	4 933
2002	345 236	306 255	31 488	3 716	3 777	507 261	438 012	59 057	4 932	5 260

Fonte: SANEAGO

Elaboração: SEPLAN-GO / SEPIN / Gerência de Estatísticas Socioeconômicas - 2003

4 - Trabalho e Rendimento

Tabela 1 - Valor do rendimento nominal médio mensal das pessoas responsáveis pelos domicílios particulares permanentes, segundo os municípios - 2000

(continua)

Municípios	Valor do rendimento nominal médio mensal (R\$)	Municípios	Valor do rendimento nominal médio mensal (R\$)
ESTADO DE GOIÁS	688,80	Buriti de Goiás	326,68
Abadia de Goiás	497,89	Buritinópolis	246,56
Abadiânia	413,20	Cabeceiras	433,41
Acreúna	707,41	Cachoeira Alta	599,31
Adelândia	391,88	Cachoeira de Goiás	436,29
Água Fria de Goiás	439,92	Cachoeira Dourada	575,33
Água Limpa	1 133,91	Caçu	637,65
Águas Lindas de Goiás	432,27	Caiapônia	543,43
Alexânia	451,85	Caldas Novas	760,92
Aloândia	486,65	Caldazinha	516,91
Alto Horizonte	397,58	Campestre de Goiás	463,08
Alto Paraíso de Goiás	592,86	Campinaçu	354,60
Alvorada do Norte	539,90	Campinorte	388,21
Amaralina	264,90	Campo Alegre de Goiás	802,72
Americano do Brasil	385,81	Campo Limpo de Goiás	-
Amorinópolis	415,64	Campos Belos	421,02
Anápolis	693,59	Campos Verdes	351,98
Anhanguera	388,31	Carmo do Rio Verde	406,91
Anicuns	497,75	Castelândia	488,24
Aparecida de Goiânia	488,16	Catalão	656,89
Aparecida do Rio Doce	511,37	Caturaí	396,03
Aporé	657,43	Cavalcante	361,33
Araçu	340,79	Ceres	652,11
Aragarças	523,13	Cezarina	467,56
Aragoiânia	462,05	Chapadão do Céu	941,36
Araguapaz	537,61	Cidade Ocidental	715,32
Arenópolis	407,22	Cocalzinho de Goiás	438,42
Aruanã	527,15	Colinas do Sul	338,53
Aurilândia	418,81	Córrego do Ouro	388,84
Avelinópolis	426,99	Corumbá de Goiás	391,77
Baliza	353,81	Corumbaíba	508,72
Barro Alto	347,08	Cristalina	687,68
Bela Vista de Goiás	509,96	Cristianópolis	582,38
Bom Jardim de Goiás	413,49	Crixás	482,93
Bom Jesus de Goiás	575,25	Cromínia	511,32
Bonfinópolis	413,85	Cumari	405,03
Bonópolis	464,28	Damianópolis	229,96
Brazabrantes	369,55	Damolândia	333,19
Britânia	477,43	Davinópolis	354,43
Buriti Alegre	468,50	Diorama	380,69
		Divinópolis de Goiás	304,97

Tabela 1 - Valor do rendimento nominal médio mensal das pessoas responsáveis pelos domicílios particulares permanentes, segundo os municípios - 2000

(continuação)

Municípios	Valor do rendimento nominal médio mensal (R\$)	Municípios	Valor do rendimento nominal médio mensal (R\$)
Doverlândia	439,19	Ivolândia	509,05
Edealina	492,29	Jandaia	482,46
Edéia	659,19	Jaraguá	498,13
Estrela do Norte	412,58	Jataí	867,92
Faina	388,60	Jaupaci	464,46
Fazenda Nova	383,99	Jesúpolis	369,98
Firminópolis	446,22	Joviânia	793,44
Flores de Goiás	420,84	Jussara	519,82
Formosa	662,07	Lagoa Santa	-
Formoso	502,47	Leopoldo de Bulhões	481,30
Gameleira de Goiás	-	Luziânia	553,48
Goianápolis	373,44	Mairipotaba	455,66
Goianira	512,67	Mambaí	322,61
Goianésia	488,40	Mara Rosa	375,83
Goiânia	1 125,71	Marzagão	511,29
Goianira	408,91	Matrinchã	361,44
Goiás	493,88	Maurilândia	494,53
Goiatuba	674,50	Mimoso de Goiás	331,49
Gouvelândia	450,60	Minaçu	561,18
Guapó	425,23	Mineiros	810,25
Guaraíta	278,09	Moiporá	422,28
Guarani de Goiás	263,75	Monte Alegre de Goiás	294,23
Guarinos	286,02	Montes Claros de Goiás	460,70
Heitorai	530,63	Montividiu	973,50
Hidrolândia	493,39	Montividiu do Norte	352,61
Hidrolina	487,15	Morrinhos	582,84
Iaciara	375,16	Morro Agudo de Goiás	338,61
Inaciolândia	860,86	Mossâmedes	413,13
Indiara	526,65	Mozarlândia	1 526,77
Inhumas	567,85	Mundo Novo	460,31
Ipameri	476,94	Mutunópolis	439,55
Ipiranga de Goiás	-	Nazário	488,20
Iporá	502,66	Nerópolis	520,16
Israelândia	356,13	Niquelândia	511,97
Itaberai	561,73	Nova América	405,58
Itaguari	560,35	Nova Aurora	424,71
Itaguaru	563,88	Nova Crixás	502,74
Itajá	550,39	Nova Glória	316,12
Itapaci	374,99	Nova Iguaçu de Goiás	423,00
Itapirapuã	389,47	Nova Roma	300,05
Itapuranga	432,61	Nova Veneza	389,10
Itarumã	610,38	Novo Brasil	447,57
Itauçu	370,50	Novo Gama	511,63
Itumbiara	669,62	Novo Planalto	391,65

Tabela 1 - Valor do rendimento nominal médio mensal das pessoas responsáveis pelos domicílios particulares permanentes, segundo os municípios - 2000

(conclusão)

Municípios	Valor do rendimento nominal médio mensal (R\$)	Municípios	Valor do rendimento nominal médio mensal (R\$)
Orizona	621,23	Santa Rosa de Goiás	377,87
Ouro Verde de Goiás	447,69	Santa Tereza de Goiás	389,89
Ouvidor	453,12	Santa Terezinha de Goiás	382,38
Padre Bernardo	412,04	Santo Antônio da Barra	378,97
Palestina de Goiás	437,03	Santo Antônio de Goiás	493,63
Palmeiras de Goiás	475,19	Santo Antônio do Descoberto	423,96
Palmelo	418,52	São Domingos	408,52
Palminópolis	481,55	São Francisco de Goiás	405,04
Panamá	379,59	São João D'Aliança	503,64
Paranaiguara	553,78	São João da Paraúna	470,44
Paraúna	704,68	São Luis de Montes Belos	613,70
Perolândia	593,69	São Luiz do Norte	440,22
Petrolina de Goiás	392,47	São Miguel do Araguaia	567,23
Pilar de Goiás	299,36	São Miguel do Passa Quatro	486,97
Piracanjuba	644,36	São Patrício	383,15
Piranhas	482,85	São Simão	540,06
Pirenópolis	542,10	Senador Canedo	389,42
Pires do Rio	593,50	Serranópolis	526,98
Planaltina	436,82	Silvânia	630,46
Pontalina	571,18	Simolândia	425,42
Porangatu	549,76	Sítio D'Abadia	381,04
Porteirão	680,63	Taquaral de Goiás	592,11
Portelândia	607,47	Teresina de Goiás	385,80
Posse	506,56	Terezópolis de Goiás	374,73
Professor Jamil	444,48	Três Ranchos	424,32
Quirinópolis	590,67	Trindade	452,54
Rialma	593,70	Trombas	329,02
Rianópolis	460,35	Turvânia	456,70
Rio Quente	836,84	Turvelândia	402,34
Rio Verde	795,62	Uirapuru	280,84
Rubiataba	454,43	Uruaçu	494,33
Sanclerlândia	396,08	Uruana	453,81
Santa Bárbara de Goiás	407,11	Urutaí	467,63
Santa Cruz de Goiás	607,01	Valparaíso de Goiás	870,63
Santa Fé de Goiás	379,93	Varjão	408,87
Santa Helena de Goiás	524,77	Vianópolis	810,65
Santa Isabel	343,26	Vicentinópolis	799,89
Santa Rita do Araguaia	548,07	Vila Boa	363,96
Santa Rita do Novo Destino	336,58	Vila Propício	348,42

Fonte: IBGE.

Elaboração: SEPLAN-GO / SEPIN / Gerência de Estatísticas Socioeconômicas - 2003

Tabela 2 - Valor do rendimento nominal médio mensal das pessoas responsáveis pelos domicílios particulares permanentes, segundo as microrregiões - 2000

Microrregiões	Valor do rendimento nominal médio mensal (R\$)
ESTADO DE GOIÁS	688,80
001 - São Miguel do Araguaia	656,96
002 - Rio Vermelho	472,52
003 - Aragarças	462,92
004 - Porangatu	478,53
005 - Chapada dos Veadeiros	412,51
006 - Ceres	457,33
007 - Anápolis	616,70
008 - Iporá	460,78
009 - Anicuns	485,56
010 - Goiânia	901,48
011 - Vão do Paranã	415,09
012 - Entorno de Brasília	561,72
013 - Sudoeste de Goiás	735,74
014 - Vale do Rio dos Bois	559,47
015 - Meia Ponte	654,18
016 - Pires do Rio	619,70
017 - Catalão	580,07
018 - Quirinópolis	578,80

Fonte: IBGE

Elaboração: SEPLAN-GO / SEPIN / Gerência de Estatísticas Socioeconômicas - 2003

Tabela 3 - Domicílios particulares permanentes, por classes de rendimento nominal mensal da pessoa responsável pelo domicílio, segundo os municípios - 2000

(continua)

Municípios	Domicílios particulares permanentes										
	Total	Classes de rendimento (salário mínimo) (1)									
		Até 1/2	De 1/2 a 1	De 1 a 2	De 2 a 3	De 3 a 5	De 5 a 10	De 10 a 15	De 15 a 20	Mais de 20	Sem rendimento (2)
ESTADODEGOIÁS	1 398 015	25 059	304 936	352 876	169 530	181 232	152 541	40 730	27 000	38 082	106 029
Abadia de Goiás	1 398	39	343	428	177	162	116	34	13	24	62
Abadiânia	3 214	88	1 070	950	264	256	222	55	33	28	248
Acreúna	5 183	127	1 254	1 480	673	510	357	121	80	118	463
Adelândia	737	45	295	181	51	59	42	8	3	8	45
Água Fria de Goiás	1 144	44	297	352	103	65	52	9	5	15	202
Água Limpa	685	22	142	244	67	67	55	9	5	15	59
Águas Lindas de Goiás	26 388	359	3 565	8 191	4 604	4 211	1 938	238	102	93	3 087
Alexânia	5 505	126	1 660	1 534	533	537	430	103	57	58	467
Aloândia	737	31	257	208	52	63	62	9	8	14	33
Alto Horizonte	755	35	205	227	70	50	48	7	3	8	102
Alto Paraíso de Goiás	1 517	16	371	405	132	162	124	34	20	35	218
Alvorada do Norte	1 913	93	651	369	136	158	134	28	15	25	304
Amaralina	677	109	268	156	34	35	23	7	3	3	39
Americano do Brasil	1 520	44	682	393	128	109	70	21	8	13	52
Amorinópolis	1 305	60	446	334	110	122	74	16	11	15	117
Anápolis	80 423	762	16 421	19 289	10 432	11 654	10 064	2 653	1 644	2 147	5 357
Anhanguera	276	9	74	73	39	47	20	2	2	1	9

Tabela 3 - Domicílios particulares permanentes, por classes de rendimento nominal mensal da pessoa responsável pelo domicílio, segundo os municípios - 2000

(continuação)

Municípios	Domicílios particulares permanentes										
	Total	Classes de rendimento (salário mínimo) (1)									
		Até 1/2	De 1/2 a 1	De 1 a 2	De 2 a 3	De 3 a 5	De 5 a 10	De 10 a 15	De 15 a 20	Mais de 20	Sem rendimento (2)
Anicuns	5 581	135	1 674	1 611	657	527	405	90	62	92	328
Aparecida de Goiânia	90 943	976	15 602	26 939	15 162	14 661	9 500	1 576	748	603	5 176
Aparecida do Rio Doce	703	17	144	212	92	75	62	18	8	6	69
Aporé	1 027	15	202	302	194	126	78	24	17	21	48
Araçu	1 246	31	514	367	84	91	66	10	9	9	65
Aragarças	4 737	67	1 213	1 182	524	521	428	87	45	56	614
Aragoiânia	1 887	38	572	616	216	208	150	42	20	21	4
Araguapaz	2 055	88	681	609	127	170	103	30	21	47	179
Arenópolis	1 253	56	375	384	102	127	87	16	8	11	87
Aruanã	1 384	26	311	463	202	163	90	32	15	21	61
Aurilândia	1 327	78	528	359	90	93	103	20	10	16	30
Avelinópolis	752	28	247	236	63	80	51	13	8	9	17
Baliza	696	39	209	212	65	54	30	7	3	3	74
Barro Alto	1 731	43	698	548	153	95	73	15	13	9	84
Bela Vista de Goiás	5 741	111	1 530	1 860	699	684	475	138	78	86	80
Bom Jardim de Goiás	2 421	122	841	659	200	220	155	37	18	25	144
Bom Jesus de Goiás	4 783	91	1 134	1 391	605	483	384	111	56	105	423
Bonfinópolis	1 492	45	436	418	153	159	88	24	11	14	144
Bonópolis	671	26	169	220	65	56	21	13	7	8	86
Brazabrantes	809	19	267	238	93	81	58	3	6	5	39
Britânia	1 485	30	396	489	175	121	105	27	11	20	111
Buriti Alegre	2 892	97	865	866	295	277	223	73	33	37	126
Buriti de Goiás	823	49	332	221	64	68	44	11	5	4	25
Buritinópolis	780	53	255	131	34	43	15	-	1	1	247
Cabeceiras	1 805	85	562	479	173	142	81	22	10	22	229
Cachoeira Alta	2 674	41	656	828	352	271	221	47	25	44	189
Cachoeira de Goiás	462	26	161	112	59	30	28	2	2	8	34
Cachoeira Dourada	2 509	58	663	678	243	246	227	53	37	40	264
Caçu	3 160	55	821	916	403	354	320	84	48	78	81
Caipônia	4 273	160	1 199	1 270	464	433	282	68	43	86	268
Caldas Novas	14 519	104	1 829	3 845	2 245	2 303	1 888	493	336	447	1 029
Caldazinha	817	28	196	250	84	134	75	14	10	14	12
Campestre de Goiás	779	27	221	276	70	87	34	10	8	4	42
Campinaçu	1 049	57	350	278	63	100	69	14	3	7	108
Campinorte	2 753	112	986	807	207	194	138	31	31	26	221
Campo Alegre de Goiás	1 335	17	274	424	198	171	106	26	17	42	60
Campo Limpo de Goiás	-	-	-	-	-	-	-	-	-	-	-
Campos Belos	4 264	353	1 565	855	299	326	253	70	37	59	447
Campos Verdes	2 238	171	776	482	128	150	92	26	11	12	390
Carmo do Rio Verde	2 417	103	904	572	187	200	167	31	22	26	205
Castelândia	1 083	20	299	357	118	92	60	15	8	20	94
Catalão	18 754	208	4 082	4 382	2 611	2 915	2 143	526	370	452	1 065
Caturai	1 235	42	355	439	144	130	74	16	8	11	16
Cavalcante	2 214	89	812	482	99	129	92	13	6	20	472
Ceres	6 312	136	1 782	1 502	627	710	659	136	125	150	485
Cezarina	1 834	59	437	533	261	214	155	35	9	20	111
Chapadão do Céu	1 026	2	74	227	242	221	160	34	10	30	26

Tabela 3 - Domicílios particulares permanentes, por classes de rendimento nominal mensal da pessoa responsável pelo domicílio, segundo os municípios - 2000

(continuação)

Municípios	Domicílios particulares permanentes										
	Total	Classes de rendimento (salário mínimo) (1)									
		Até 1/2	De 1/2 a 1	De 1 a 2	De 2 a 3	De 3 a 5	De 5 a 10	De 10 a 15	De 15 a 20	Mais de 20	Sem rendimento (2)
Cidade Ocidental	10 301	49	1 246	2 022	1 308	1 880	1 993	437	190	154	1 022
Cocalzinho de Goiás	3 803	93	1 053	985	354	379	240	48	30	33	588
Colinas do Sul	1 015	75	340	228	57	85	44	9	5	7	165
Córrego do Ouro	938	42	303	263	93	87	83	10	6	5	46
Corumbá de Goiás	2 582	98	947	797	155	170	166	38	15	27	169
Corumbaíba	2 021	29	454	702	230	240	192	35	24	28	87
Cristalina	8 749	140	2 096	2 302	1 062	1 048	877	229	153	198	644
Cristianópolis	903	11	221	267	90	111	80	25	12	15	71
Crixás	4 140	150	1 254	1 021	383	434	297	77	51	45	428
Cromínia	1 136	22	332	356	122	116	99	20	10	22	37
Cumari	992	8	321	294	98	70	72	11	9	9	100
Damianópolis	856	103	428	182	39	53	16	2	1	3	29
Damolândia	780	38	267	253	68	53	27	16	3	4	51
Davinópolis	665	29	216	223	59	60	44	8	8	1	17
Diorama	790	46	286	247	75	75	42	6	6	5	2
Divinópolis de Goiás	1 280	149	520	262	64	80	58	12	4	7	124
Doverlândia	2 395	82	702	649	254	199	173	42	23	27	244
Edealina	1 197	21	363	374	123	148	88	12	13	23	32
Edéia	3 084	72	777	1 032	353	303	296	83	41	85	42
Estrela do Norte	987	39	365	218	62	87	58	7	14	10	127
Faina	2 088	99	743	578	154	157	102	22	11	19	203
Fazenda Nova	2 265	118	792	641	196	199	111	34	14	21	139
Firminópolis	3 087	118	1 215	702	234	304	231	40	28	37	178
Flores de Goiás	1 447	61	364	354	121	81	49	13	9	17	378
Formosa	19 783	368	4 628	4 255	1 785	2 136	2 113	545	351	434	3 168
Formoso	1 618	93	594	333	115	130	114	27	8	19	185
Gameleira de Goiás	-	-	-	-	-	-	-	-	-	-	-
Goianápolis	2 812	52	975	746	191	225	124	39	20	16	424
Goianira	1 536	21	470	420	146	176	154	33	14	27	75
Goianésia	13 693	246	4 037	3 429	1 880	1 595	1 004	218	137	203	944
Goiânia	313 708	1 561	37 560	60 875	39 107	49 639	54 466	17 347	13 148	20 741	19 264
Goianira	5 242	85	1 167	1 558	698	624	324	53	35	26	672
Goiás	7 855	190	2 393	2 080	766	835	738	149	78	114	512
Goiatuba	9 395	101	2 092	2 610	1 383	1 277	997	259	170	252	254
Gouvelândia	1 242	47	409	457	110	77	74	15	11	15	27
Guapó	3 756	66	1 080	1 249	456	421	232	47	31	42	132
Guaraíta	842	104	325	197	50	57	32	4	3	2	68
Guarani de Goiás	1 096	131	391	210	52	45	32	11	2	3	219
Guarinos	807	82	323	168	40	43	28	9	2	4	108
Heitorai	925	45	311	260	74	99	56	11	10	13	46
Hidrolândia	3 697	49	904	1 234	458	442	275	83	27	51	174
Hidrolina	1 329	65	524	347	81	92	77	16	14	19	94
Iaciara	2 656	166	966	557	164	135	91	21	12	29	515
Inaciolândia	1 566	68	368	530	133	154	105	31	22	39	116
Indiara	3 382	60	788	1 042	485	397	238	67	36	40	229
Inhumas	12 520	162	3 355	3 337	1 422	1 527	1 186	304	201	213	813
Ipameri	6 814	80	2 105	2 102	794	698	518	140	85	96	196

Tabela 3 - Domicílios particulares permanentes, por classes de rendimento nominal mensal da pessoa responsável pelo domicílio, segundo os municípios - 2000

(continuação)

Municípios	Domicílios particulares permanentes											
	Total	Classes de rendimento (salário mínimo) (1)										
		Até 1/2	De 1/2 a 1	De 1 a 2	De 2 a 3	De 3 a 5	De 5 a 10	De 10 a 15	De 15 a 20	Mais de 20	Sem rendimento (2)	
Ipiranga de Goiás	-	-	-	-	-	-	-	-	-	-	-	-
Iporá	9 620	289	3 029	2 392	963	1 068	877	212	102	143	545	
Israelândia	930	39	355	281	74	72	54	12	5	6	32	
Itaberaí	7 943	218	2 282	2 439	835	701	673	171	102	133	389	
Itaguari	1 362	76	468	377	117	135	103	21	16	14	35	
Itaguaru	1 682	48	594	400	128	167	116	40	15	30	144	
Itajá	1 944	47	409	621	245	209	148	40	25	38	162	
Itapaci	3 938	205	1 503	1 060	298	308	248	51	41	31	193	
Itapirapuã	3 017	133	976	921	245	222	138	33	12	29	308	
Itapuranga	7 879	428	2 822	1 829	621	735	503	122	75	83	661	
Itarumã	1 669	32	354	597	246	188	117	34	20	42	39	
Itaçu	2 450	67	947	678	231	205	131	32	23	16	120	
Itumbiara	24 216	281	5 419	6 038	3 055	3 363	2 631	770	493	617	1 549	
Ivolândia	971	22	273	295	111	125	73	8	12	12	40	
Jandaia	1 984	73	544	599	227	221	126	32	22	33	107	
Jaraguá	9 248	166	2 675	2 771	845	835	689	197	110	126	834	
Jataí	21 395	244	4 460	5 415	2 841	2 902	2 289	667	445	655	1 477	
Jaupaci	955	35	303	245	78	86	61	11	9	13	114	
Jesúpolis	602	43	176	211	68	44	34	12	6	4	4	
Joviânia	2 093	43	505	631	228	203	164	53	32	65	169	
Jussara	5 840	196	1 706	1 576	569	542	469	123	84	78	497	
Leopoldo de Bulhões	2 236	61	698	649	201	216	145	48	21	31	166	
Lagoa Santa	-	-	-	-	-	-	-	-	-	-	-	
Luziânia	35 832	416	6 238	9 367	5 015	5 251	3 624	703	406	444	4 368	
Mairipotaba	759	14	237	234	78	74	72	16	3	11	20	
Mambaí	1 119	46	415	349	70	66	43	10	4	5	111	
Mara Rosa	3 368	184	1 359	867	226	218	195	48	26	27	218	
Marzagão	562	3	139	156	70	95	44	11	4	9	31	
Matrinchã	1 286	57	390	425	127	113	76	13	13	6	66	
Maurilândia	2 592	61	514	763	491	361	228	37	23	20	94	
Mimoso de Goiás	752	32	254	197	44	42	23	7	2	7	144	
Minaçu	9 004	264	1 909	1 821	1 102	1 239	938	223	114	132	1 262	
Mineiros	10 642	191	2 481	2 777	1 350	1 300	1 017	345	220	354	607	
Moiporá	646	21	225	212	57	70	43	5	3	8	2	
Monte Alegre de Goiás	1 668	120	645	280	60	77	52	9	5	10	410	
Montes Claros de Goiás	2 414	78	673	784	308	259	144	34	25	41	68	
Montividiu	2 140	19	327	593	374	309	206	60	38	78	136	
Montividiu do Norte	889	16	244	179	52	51	24	12	1	5	305	
Morrinhos	11 549	174	3 040	3 390	1 399	1 299	1 000	247	168	201	631	
Morro Agudo de Goiás	773	56	250	209	84	87	55	8	2	2	20	
Mossâmedes	1 715	75	685	407	138	125	98	27	9	26	125	
Mozarlândia	2 968	37	624	843	325	393	306	83	51	145	161	
Mundo Novo	2 095	65	718	721	172	108	75	18	18	31	169	
Mutunópolis	1 141	64	405	314	84	78	49	13	9	18	107	
Nazário	2 000	46	634	540	238	190	147	29	11	20	145	
Nerópolis	4 943	92	1 509	1 481	569	540	434	104	64	72	78	
Niquelândia	10 328	384	3 340	2 527	1 057	1 270	892	194	94	151	419	

Tabela 3 - Domicílios particulares permanentes, por classes de rendimento nominal mensal da pessoa responsável pelo domicílio, segundo os municípios - 2000

(continuação)

Municípios	Domicílios particulares permanentes										
	Total	Classes de rendimento (salário mínimo) (1)									
		Até 1/2	De 1/2 a 1	De 1 a 2	De 2 a 3	De 3 a 5	De 5 a 10	De 10 a 15	De 15 a 20	Mais de 20	Sem rendimento (2)
Nova América	650	24	199	272	52	66	28	2	4	2	1
Nova Aurora	601	18	201	181	69	58	44	13	7	7	3
Nova Crixás	3 010	75	671	1 064	454	252	163	27	26	40	238
Nova Glória	2 708	143	1 176	591	179	181	130	24	11	10	263
Nova Iguaçú de Goiás	783	41	278	210	41	76	53	17	10	8	49
Nova Roma	926	76	347	222	46	41	33	6	4	4	147
Nova Veneza	1 811	30	699	447	142	157	102	22	9	14	189
Novo Brasil	1 397	61	462	400	139	144	94	24	8	18	47
Novo Gama	18 620	194	2 759	4 976	2 846	2 933	1 967	371	157	114	2 303
Novo Planalto	929	37	282	258	103	74	54	12	4	6	99
Orizona	3 847	59	1 024	1 131	432	423	399	100	61	78	140
Ouro Verde de Goiás	1 237	25	403	371	89	135	67	27	10	11	99
Ouvidor	1 284	28	427	297	143	171	94	23	14	14	73
Padre Bernardo	5 681	155	1 847	1 359	399	432	302	89	35	39	1 024
Palestina de Goiás	983	37	286	336	96	93	60	18	8	11	38
Palmeiras de Goiás	5 357	124	1 674	1 621	532	500	399	106	72	74	255
Palmelo	705	24	256	203	67	59	58	14	12	5	7
Palminópolis	1 108	22	365	367	96	104	94	27	14	16	3
Panamá	884	16	264	283	86	73	58	7	7	7	83
Paranaiguara	2 548	74	772	845	230	202	153	44	26	38	164
Paraúna	3 136	57	879	1 055	349	263	196	64	58	83	132
Perolândia	638	2	131	192	101	73	50	11	8	13	57
Petrolina de Goiás	3 071	182	1 245	780	249	238	208	60	28	31	50
Pilar de Goiás	936	75	403	236	59	64	50	11	2	3	33
Piracanjuba	7 166	108	1 841	2 074	765	780	732	196	163	176	331
Piranhas	3 665	147	1 260	923	325	303	241	68	50	52	296
Pirenópolis	5 789	132	1 896	1 547	580	557	412	87	48	64	466
Pires do Rio	7 685	78	1 968	2 129	902	1 068	858	201	134	151	196
Planaltina	18 219	320	3 455	4 873	2 518	2 316	1 279	198	74	87	3 099
Pontalina	5 153	95	1 627	1 488	492	509	433	109	76	101	223
Porangatu	10 942	286	3 632	2 858	973	1 116	815	219	136	174	733
Porteirão	805	12	150	283	113	80	60	13	12	13	69
Portelândia	1 036	21	197	341	118	99	121	34	10	21	74
Posse	6 168	381	2 000	1 311	450	538	415	112	77	77	807
Professor Jamil	976	22	280	324	102	82	59	21	9	11	66
Quirinópolis	11 174	278	2 956	3 285	1 237	1 195	874	234	143	222	750
Rialma	2 861	52	853	728	358	320	240	69	42	44	155
Rianópolis	1 242	52	480	313	112	102	58	22	6	12	85
Rio Quente	627	2	61	170	108	116	81	26	14	23	26
Rio Verde	32 769	341	6 136	8 128	4 620	4 766	3 992	1 130	803	1 101	1 752
Rubiataba	5 396	185	1 871	1 464	561	582	377	93	60	70	133
Sanclerlândia	2 358	100	870	572	183	210	164	40	14	23	182
Santa Bárbara de Goiás	1 409	37	447	401	167	130	94	16	14	11	92
Santa Cruz de Goiás	1 026	16	242	338	109	109	110	37	9	22	34
Santa Fé de Goiás	1 138	32	313	355	124	94	54	5	12	6	143
Santa Helena de Goiás	9 891	202	2 594	2 787	1 257	1 188	805	208	116	153	581
Santa Isabel	1 100	46	418	309	89	108	77	12	3	6	32

Tabela 3 - Domicílios particulares permanentes, por classes de rendimento nominal mensal da pessoa responsável pelo domicílio, segundo os municípios - 2000

(conclusão)

Municípios	Domicílios particulares permanentes										
	Total	Classes de rendimento (salário mínimo) (1)									
		Até 1/2	De 1/2 a 1	De 1 a 2	De 2 a 3	De 3 a 5	De 5 a 10	De 10 a 15	De 15 a 20	Mais de 20	Sem rendimento (2)
Santa Rita do Araguaia	1 505	42	411	378	151	119	120	23	20	24	217
S. Rita do Novo Destino	745	33	253	257	69	58	34	8	7	3	23
Santa Rosa de Goiás	1 080	63	443	264	72	84	64	20	11	6	53
Santa Tereza de Goiás	1 333	108	499	322	79	112	76	10	12	14	101
S. Terezinha de Goiás	3 321	182	1 418	914	214	249	176	45	25	33	65
Santo Antônio da Barra	1 112	25	354	328	143	84	45	12	2	12	107
Santo Antônio de Goiás	819	12	180	249	91	126	102	20	9	7	23
S. Antônio do Descoberto	12 995	185	2 330	3 701	1 783	1 718	880	152	69	57	2 120
São Domingos	2 289	130	789	464	114	120	101	35	15	25	496
São Francisco de Goiás	1 675	42	604	505	130	145	87	32	10	19	101
São João D'Aliança	1 677	48	574	446	146	114	95	27	17	18	192
São João da Paraúna	633	17	195	215	53	59	47	13	7	12	15
S. Luis de Montes Belos	8 019	165	2 504	2 047	774	905	772	183	101	123	445
São Luiz do Norte	1 132	49	382	346	84	75	53	9	9	19	106
São Miguel do Araguaia	6 298	121	1 548	1 752	710	612	459	136	75	124	761
S. Miguel do Passa Quatro	937	18	250	273	107	92	103	28	9	8	49
São Patrício	543	49	168	139	34	42	38	5	6	3	59
São Simão	4 061	125	1 167	1 051	421	357	285	94	64	81	416
Senador Canedo	14 249	181	2 996	4 665	2 223	1 907	881	101	69	57	1 169
Serranópolis	1 959	53	480	648	273	184	154	34	33	23	77
Silvânia	5 731	96	1 544	1 678	596	547	469	131	83	132	455
Simolândia	1 500	65	609	311	93	109	56	12	5	17	223
Sítio D'Abadia	636	59	221	133	28	28	21	4	3	6	133
Taquaral de Goiás	1 109	45	458	267	56	77	61	15	3	14	113
Teresina de Goiás	625	22	237	126	39	36	31	9	4	7	114
Terezópolis de Goiás	1 336	54	428	410	152	127	73	16	11	9	56
Três Ranchos	870	17	208	251	128	114	51	10	7	8	76
Trindade	22 134	261	4 953	6 302	3 135	2 927	1 667	307	156	176	2 250
Trombas	949	66	347	266	67	77	38	9	4	7	68
Turvânia	1 589	46	542	460	142	144	120	35	19	22	59
Turvelândia	959	99	233	297	135	96	59	25	6	5	4
Uirapuru	822	51	299	223	59	53	31	3	3	2	98
Uruaçu	9 351	354	3 047	2 124	794	894	742	181	104	146	965
Uruana	4 097	174	1 509	1 044	305	352	273	71	40	47	282
Urutaí	954	10	271	276	88	100	97	15	4	11	82
Valparaíso de Goiás	24 551	175	2 426	5 046	3 133	3 999	4 427	1 287	780	677	2 601
Varjão	1 102	33	326	360	99	116	102	20	7	6	33
Vianópolis	3 165	83	764	816	347	372	319	113	58	104	189
Vicentinópolis	1 717	28	410	516	183	180	114	44	24	46	172
Vila Boa	785	59	240	233	75	61	30	12	7	8	60
Vila Propício	1 164	53	399	325	87	74	42	8	1	9	166

Fonte: IBGE

Elaboração: SEPLAN-GO / SEPIN / Gerência de Estatísticas Socioeconômicas - 2003

(1) Salário mínimo utilizado: R\$ 151,00 (2) Inclusive os domicílios cuja pessoa responsável recebia somente em benefícios.

Tabela 4 - Domicílios particulares permanentes, por classes de rendimento nominal mensal da pessoa responsável pelo domicílio, segundo as microrregiões - 2000

Municípios	Domicílios particulares permanentes										
	Total	Classes de rendimento (salário mínimo) (1)									
		Até 1/2	De 1/2 a 1	De 1 a 2	De 2 a 3	De 3 a 5	De 5 a 10	De 10 a 15	De 15 a 20	Mais de 20	Sem rendimento (2)
ESTADO DE GOIÁS	1 398 015	25 059	304 936	352 876	169 530	181 232	152 541	40 730	27 000	38 082	106 029
001-São Miguel do Araguaia	20 262	536	5 396	5 882	2 206	1 926	1 385	356	228	393	1 954
002-Rio Vermelho	26 148	851	7 909	7 496	2 489	2 417	1 875	434	257	340	2 080
003-Aragarças	15 976	555	4 857	4 391	1 599	1 559	1 127	255	155	193	1 285
004-Porangatu	62 157	2 591	20 191	15 123	5 433	6 182	4 561	1 103	615	808	5 550
005-Chapada dos Veadeiros	13 906	799	4 891	3 044	878	970	724	177	98	160	2 165
006-Ceres	61 131	2 350	20 880	15 560	5 923	5 872	4 204	936	624	748	4 034
007-Anápolis	131 208	2 104	32 484	33 693	15 279	16 558	13 866	3 662	2 224	2 820	8 518
008-Iporá	19 489	713	6 349	5 175	1 880	2 003	1 498	334	172	249	1 116
009-Anicuns	30 917	966	10 655	8 130	2 929	2 944	2 341	533	292	404	1 723
010-Goiânia	477 210	3 711	71 129	109 929	63 772	73 202	69 127	19 993	14 471	21 990	29 886
011-Vão do Paraná	21 740	1 437	7 609	4 633	1 365	1 456	1 031	260	148	215	3 586
012-Entorno de Brasília	207 662	3 171	38 968	53 491	26 821	28 207	21 098	4 638	2 525	2 568	26 175
013-Sudoeste de Goiás	97 169	1 534	20 991	25 703	13 179	12 624	9 902	2 780	1 835	2 655	5 966
014-Vale do Rio dos Bois	29 738	791	8 056	9 251	3 456	3 018	2 191	615	373	519	1 468
015-Meia Ponte	94 729	1 392	21 655	26 315	11 824	11 840	9 488	2 571	1 682	2 251	5 711
016-Pires do Rio	24 953	395	6 540	7 111	2 738	2 881	2 493	664	382	526	1 223
017-Catalão	35 148	464	8 832	9 349	4 515	4 720	3 438	827	557	685	1 761
018-Quirinópolis	28 472	699	7 544	8 600	3 244	2 853	2 192	592	362	558	1 828

Fonte: IBGE

Elaboração: SEPLAN-GO / SEPIN / Gerência de Estatísticas Socioeconômicas - 2003

(1) Salário mínimo utilizado: R\$ 151,00 (2) Inclusive os domicílios cuja pessoa responsável recebia somente em benefícios.

Tabela 5 - Pessoas de 10 anos ou mais de idade, por sexo e condição de atividade na semana de referência, segundo os municípios e Região Metropolitana - 2000

(continua)

Municípios e Região Metropolitana	Pessoas de 10 anos ou mais de idade					
	Total	Homens	Mulheres	Economicamente ativas		
				Total	Homens	Mulheres
ESTADO DE GOIÁS	4 034 216	1 998 356	2 035 860	2 385 992	1 471 094	914 898
Abadia de Goiás	3 913	2 006	1 907	2 564	1 553	1 011
Abadiânia	9 106	4 749	4 357	4 728	3 261	1 467
Acreúna	14 710	7 557	7 153	8 593	5 810	2 783
Adelândia	2 006	1 054	952	1 074	748	326
Água Fria de Goiás	3 542	1 970	1 572	1 470	1 122	348
Água Limpa	1 784	926	858	892	628	264
Águas Lindas de Goiás	75 255	37 638	37 617	44 461	28 013	16 448
Alexânia	15 854	7 885	7 969	8 326	5 639	2 687
Aloândia	1 795	932	863	1 053	743	310
Alto Horizonte	2 073	1 118	955	1 050	811	239
Alto Paraíso de Goiás	4 743	2 512	2 231	2 800	1 681	1 119
Alvorada do Norte	5 983	2 996	2 987	3 193	2 058	1 135
Amaralina	2 444	1 307	1 137	933	755	178

Tabela 5 - Pessoas de 10 anos ou mais de idade, por sexo e condição de atividade na semana de referência, segundo os municípios e Região Metropolitana - 2000

(continuação)

Municípios e Região Metropolitana	Pessoas de 10 anos ou mais de idade					
	Total	Homens	Mulheres	Economicamente ativas		
				Total	Homens	Mulheres
Americano do Brasil	4 089	2 110	1 979	2 238	1 493	745
Amorinópolis	3 490	1 807	1 683	1 713	1 246	467
Anápolis	234 488	113 299	121 189	136 261	83 248	53 013
Anhanguera	750	392	358	567	342	225
Anicuns	15 472	7 953	7 519	8 387	5 739	2 648
Aparecida de Goiânia	263 359	129 647	133 712	165 017	97 091	67 926
Aparecida do Rio Doce	1 933	977	956	1 280	834	446
Aporé	2 790	1 479	1 311	1 658	1 180	478
Araçu	3 425	1 743	1 682	1 884	1 254	630
Aragarças	13 409	6 712	6 697	7 937	4 815	3 122
Aragoiânia	5 190	2 637	2 553	3 021	1 993	1 028
Araguapaz	5 918	3 079	2 839	3 273	2 317	956
Arenópolis	3 300	1 753	1 547	1 808	1 287	521
Aruanã	3 968	2 079	1 889	2 335	1 592	743
Aurilândia	3 609	1 823	1 786	1 781	1 212	569
Avelinópolis	2 108	1 075	1 033	1 085	773	312
Baliza	1 855	1 022	833	976	753	223
Barro Alto	5 027	2 533	2 494	2 833	1 837	996
Bela Vista de Goiás	15 792	8 168	7 624	9 276	6 301	2 975
Bom Jardim de Goiás	6 631	3 455	3 176	3 492	2 570	922
Bom Jesus de Goiás	13 070	6 729	6 341	7 626	5 176	2 450
Bonfinópolis	4 289	2 226	2 063	2 595	1 706	889
Bonópolis	2 016	1 107	909	1 014	777	237
Brazabrantes	2 268	1 171	1 097	1 239	822	417
Britânia	4 288	2 183	2 105	2 425	1 638	787
Buriti Alegre	7 270	3 626	3 644	4 261	2 719	1 542
Buriti de Goiás	2 205	1 140	1 065	1 203	847	356
Buritinópolis	2 536	1 385	1 151	1 357	996	361
Cabeceiras	5 295	2 799	2 496	2 947	1 977	970
Cachoeira Alta	7 167	3 723	3 444	4 187	2 891	1 296
Cachoeira de Goiás	1 207	627	580	636	430	206
Cachoeira Dourada	7 040	3 640	3 400	3 959	2 540	1 419
Caçu	8 825	4 470	4 355	5 279	3 382	1 897
Caiaapônia	11 991	6 106	5 885	6 502	4 577	1 925
Caldas Novas	39 783	19 934	19 849	25 769	15 632	10 137
Caldazinha	2 345	1 302	1 043	1 337	977	360
Campestre de Goiás	2 522	1 340	1 182	1 409	984	425
Campinaçu	2 992	1 637	1 355	1 650	1 245	405
Campinorte	7 842	3 991	3 851	4 424	2 971	1 453
Campo Alegre de Goiás	3 710	1 968	1 742	2 325	1 599	726
Campo Limpo de Goiás	-	-	-	-	-	-
Campos Belos	13 409	6 755	6 654	7 755	4 968	2 787
Campos Verdes	6 285	3 288	2 997	3 631	2 412	1 219
Carmo do Rio Verde	6 552	3 341	3 211	3 453	2 426	1 027
Castelândia	3 159	1 690	1 469	1 762	1 230	532
Catalão	53 772	26 809	26 963	31 263	19 706	11 557
Caturai	3 558	1 860	1 698	1 948	1 377	571
Cavalcante	6 656	3 590	3 066	2 689	1 973	716

Tabela 5 - Pessoas de 10 anos ou mais de idade, por sexo e condição de atividade na semana de referência, segundo os municípios e Região Metropolitana - 2000

(continuação)

Municípios e Região Metropolitana	Pessoas de 10 anos ou mais de idade					
	Total	Homens	Mulheres	Economicamente ativas		
				Total	Homens	Mulheres
Ceres	18 487	9 166	9 321	10 853	6 591	4 262
Cezarina	5 282	2 731	2 551	2 820	1 964	856
Chapadão do Céu	2 896	1 524	1 372	1 793	1 194	599
Cidade Ocidental	31 102	15 079	16 023	19 182	11 004	8 178
Cocalzinho de Goiás	11 507	5 943	5 564	6 075	4 105	1 970
Colinas do Sul	2 819	1 518	1 301	1 559	1 068	491
Córrego do Ouro	2 467	1 264	1 203	1 238	1 006	232
Corumbá de Goiás	7 820	4 050	3 770	4 095	2 784	1 311
Corumbaíba	5 457	2 849	2 608	3 117	2 194	923
Cristalina	26 290	13 568	12 722	15 098	9 722	5 376
Cristianópolis	2 410	1 243	1 167	1 459	947	512
Crixás	11 898	6 295	5 603	6 608	4 451	2 157
Cromínia	3 068	1 586	1 482	1 850	1 169	681
Cumari	2 606	1 347	1 259	1 299	911	388
Damianópolis	2 676	1 368	1 308	1 777	1 064	713
Damolândia	2 166	1 132	1 034	1 105	809	296
Davinópolis	1 763	943	820	1 087	775	312
Diorama	2 081	1 078	1 003	1 124	828	296
Divinópolis de Goiás	4 138	2 188	1 950	2 637	1 550	1 087
Doverlândia	6 920	3 700	3 220	3 584	2 644	940
Edealina	3 141	1 641	1 500	1 837	1 269	568
Edéia	8 312	4 278	4 034	5 179	3 483	1 696
Estrela do Norte	2 777	1 413	1 364	1 369	911	458
Faina	6 133	3 258	2 875	3 510	2 522	988
Fazenda Nova	5 868	3 089	2 779	3 197	2 260	937
Firminópolis	8 328	4 167	4 161	4 268	2 772	1 496
Flores de Goiás	5 670	3 097	2 573	2 779	2 014	765
Formosa	61 595	30 616	30 979	34 454	21 314	13 140
Formoso	4 552	2 318	2 234	2 387	1 596	791
Gameleira de Goiás	-	-	-	-	-	-
Goianápolis	8 421	4 362	4 059	4 665	3 319	1 346
Goianira	4 235	2 118	2 117	2 204	1 426	778
Goianésia	39 788	19 846	19 942	22 631	14 450	8 181
Goiânia	911 064	428 701	482 363	574 280	318 522	255 758
Goianira	14 848	7 460	7 388	8 970	5 507	3 463
Goiás	22 451	11 417	11 034	13 228	8 618	4 610
Goiatuba	25 729	12 789	12 940	15 290	9 791	5 499
Gouvelândia	3 344	1 763	1 581	1 979	1 328	651
Guapó	11 170	5 693	5 477	6 343	4 289	2 054
Guaraíta	2 330	1 215	1 115	1 434	874	560
Guarani de Goiás	3 726	2 030	1 696	2 178	1 456	722
Guarinos	2 401	1 287	1 114	879	681	198
Heitorai	2 824	1 459	1 365	1 645	1 082	563
Hidrolândia	10 654	5 589	5 065	6 167	4 151	2 016
Hidrolina	3 715	1 898	1 817	1 796	1 195	601
Iaciara	8 731	4 462	4 269	4 665	3 180	1 485
Inaciolândia	4 265	2 225	2 040	2 646	1 740	906
Indiara	9 386	4 943	4 443	5 209	3 815	1 394

Tabela 5 - Pessoas de 10 anos ou mais de idade, por sexo e condição de atividade na semana de referência, segundo os municípios e Região Metropolitana - 2000

(continuação)

Municípios e Região Metropolitana	Pessoas de 10 anos ou mais de idade					
	Total	Homens	Mulheres	Economicamente ativas		
				Total	Homens	Mulheres
Inhumas	36 338	17 941	18 397	21 556	13 477	8 079
Ipameri	18 689	9 301	9 388	11 042	7 110	3 932
Ipiranga de Goiás	-	-	-	-	-	-
Iporá	26 049	12 693	13 356	15 021	9 322	5 699
Israelândia	2 462	1 258	1 204	1 365	977	388
Itaberaí	22 819	11 561	11 258	13 894	9 061	4 833
Itaguari	3 681	1 876	1 805	2 120	1 370	750
Itaguaru	4 808	2 430	2 378	2 690	1 808	882
Itajá	5 308	2 751	2 557	3 165	2 086	1 079
Itapaci	11 231	5 676	5 555	6 604	4 335	2 269
Itapirapuã	8 879	4 463	4 416	4 829	3 203	1 626
Itapuranga	22 295	11 078	11 217	13 002	8 418	4 584
Itarumã	4 373	2 346	2 027	2 513	1 742	771
Itauçu	6 937	3 455	3 482	3 738	2 445	1 293
Itumbiara	67 744	33 318	34 426	40 597	24 894	15 703
Ivolândia	2 527	1 348	1 179	1 246	915	331
Jandaia	5 228	2 705	2 523	2 399	1 719	680
Jaraguá	26 877	13 701	13 176	15 779	10 613	5 166
Jataí	61 349	30 466	30 883	37 321	23 214	14 107
Jaupaci	2 562	1 328	1 234	1 342	893	449
Jesúpolis	1 694	917	777	905	707	198
Joviânia	5 643	2 901	2 742	3 376	2 159	1 217
Jussara	16 455	8 221	8 234	10 061	6 390	3 671
Lagoa Santa	-	-	-	-	-	-
Leopoldo de Bulhões	6 273	3 289	2 984	3 738	2 541	1 197
Luziânia	106 351	53 210	53 141	60 737	37 915	22 822
Mairipotaba	2 024	1 068	956	1 170	795	375
Mambaí	3 751	1 964	1 787	1 848	1 315	533
Mara Rosa	9 646	4 983	4 663	5 290	3 606	1 684
Marzagão	1 543	768	775	812	535	277
Matrinchã	3 668	1 915	1 753	2 024	1 476	548
Maurilândia	7 079	3 700	3 379	3 984	2 882	1 102
Mimoso de Goiás	2 243	1 190	1 053	822	642	180
Minaçu	26 724	13 726	12 998	15 846	10 131	5 715
Mineiros	31 385	15 836	15 549	19 216	12 155	7 061
Moiporá	1 663	858	805	800	625	175
Monte Alegre de Goiás	5 299	2 817	2 482	2 081	1 361	720
Montes Claros de Goiás	6 570	3 368	3 202	3 642	2 469	1 173
Montividiu	6 129	3 213	2 916	3 710	2 545	1 165
Montividiu do Norte	2 966	1 591	1 375	787	608	179
Morrinhos	30 539	15 228	15 311	18 065	11 622	6 443
Morro Agudo de Goiás	2 196	1 092	1 104	1 319	817	502
Mossâmedes	4 902	2 557	2 345	2 414	1 744	670
Mozarlândia	8 961	4 620	4 341	5 576	3 490	2 086
Mundo Novo	6 695	3 474	3 221	3 582	2 568	1 014
Mutunópolis	3 197	1 680	1 517	2 095	1 349	746
Nazário	5 481	2 775	2 706	2 801	1 829	972
Nerópolis	14 966	7 416	7 550	9 426	5 819	3 607

Tabela 5 - Pessoas de 10 anos ou mais de idade, por sexo e condição de atividade na semana de referência, segundo os municípios e Região Metropolitana - 2000

(continuação)

Municípios e Região Metropolitana	Pessoas de 10 anos ou mais de idade					
	Total	Homens	Mulheres	Economicamente ativas		
				Total	Homens	Mulheres
Niquelândia	30 871	16 053	14 818	16 136	11 134	5 002
Nova América	1 811	949	862	1 237	718	519
Nova Aurora	1 669	864	805	1 218	774	444
Nova Crixás	8 815	4 708	4 107	4 904	3 525	1 379
Nova Glória	7 405	3 752	3 653	3 430	2 436	994
Nova Iguaçu de Goiás	2 239	1 189	1 050	1 332	884	448
Nova Roma	2 979	1 587	1 392	1 787	1 176	611
Nova Veneza	5 320	2 711	2 609	3 200	2 021	1 179
Novo Brasil	3 517	1 814	1 703	1 932	1 380	552
Novo Gama	55 122	26 929	28 193	32 463	19 083	13 380
Novo Planalto	2 751	1 468	1 283	1 278	902	376
Orizona	10 691	5 597	5 094	6 102	4 327	1 775
Ouro Verde de Goiás	3 542	1 823	1 719	1 900	1 356	544
Ouvidor	3 608	1 889	1 719	1 922	1 344	578
Padre Bernardo	16 401	8 477	7 924	8 106	5 546	2 560
Palestina de Goiás	2 698	1 396	1 302	1 462	1 046	416
Palmeiras de Goiás	14 778	7 498	7 280	8 246	5 649	2 597
Palmelo	1 910	954	956	1 172	658	514
Palminópolis	2 931	1 526	1 405	1 536	1 118	418
Panamá	2 282	1 204	1 078	1 107	793	314
Paranaiguara	6 831	3 378	3 453	4 214	2 463	1 751
Paraúna	8 794	4 490	4 304	4 889	3 336	1 553
Perolândia	2 170	1 155	1 015	1 205	829	376
Petrolina de Goiás	8 642	4 445	4 197	5 125	3 529	1 596
Pilar de Goiás	2 735	1 493	1 242	1 308	993	315
Piracanjuba	19 657	10 061	9 596	10 654	7 150	3 504
Piranhas	10 120	5 125	4 995	5 575	3 644	1 931
Pirenópolis	17 138	8 871	8 267	9 045	6 321	2 724
Pires do Rio	21 873	10 797	11 076	11 915	7 515	4 400
Planaltina	54 321	26 815	27 506	31 544	18 696	12 848
Pontalina	13 711	6 886	6 825	8 355	5 318	3 037
Porangatu	31 943	15 926	16 017	18 529	11 630	6 899
Porteirão	2 225	1 173	1 052	1 168	870	298
Portelândia	2 921	1 564	1 357	1 820	1 268	552
Posse	19 913	10 051	9 862	11 323	7 134	4 189
Professor Jamil	2 781	1 463	1 318	1 622	1 067	555
Quirinópolis	30 350	15 090	15 260	19 616	12 120	7 496
Rialma	8 327	4 025	4 302	4 744	2 990	1 754
Rianópolis	3 563	1 812	1 751	1 915	1 247	668
Rio Quente	1 702	900	802	1 135	770	365
Rio Verde	94 781	47 584	47 197	57 209	36 416	20 793
Rubiataba	14 844	7 392	7 452	8 971	5 701	3 270
Sanclerlândia	6 222	3 196	3 026	3 608	2 370	1 238
Santa Bárbara de Goiás	3 992	2 009	1 983	2 135	1 461	674
Santa Cruz de Goiás	2 875	1 559	1 316	1 642	1 230	412
Santa Fé de Goiás	3 260	1 768	1 492	2 007	1 415	592
Santa Helena de Goiás	28 299	14 188	14 111	16 920	10 732	6 188
Santa Isabel	2 975	1 571	1 404	1 794	1 241	553

Tabela 5 - Pessoas de 10 anos ou mais de idade, por sexo e condição de atividade na semana de referência, segundo os municípios e Região Metropolitana - 2000

(conclusão)

Municípios e Região Metropolitana	Pessoas de 10 anos ou mais de idade					
	Total	Homens	Mulheres	Economicamente ativas		
				Total	Homens	Mulheres
Santa Rita do Araguaia	4 085	2 070	2 015	2 550	1 601	949
Santa Rita do Novo Destino	2 416	1 280	1 136	1 217	902	315
Santa Rosa de Goiás	2 979	1 515	1 464	1 427	955	472
Santa Tereza de Goiás	3 859	1 966	1 893	2 106	1 400	706
Santa Terezinha de Goiás	9 742	4 966	4 776	5 724	3 699	2 025
Santo Antônio da Barra	3 238	1 737	1 501	1 736	1 251	485
Santo Antônio de Goiás	2 483	1 259	1 224	1 514	988	526
S. Antônio do Descoberto	38 444	19 154	19 290	20 110	12 778	7 332
São Domingos	7 626	4 018	3 608	3 660	2 511	1 149
São Francisco de Goiás	4 961	2 567	2 394	2 705	1 938	767
São João D'Aliança	5 158	2 738	2 420	2 702	1 827	875
São João da Paraúna	1 686	873	813	885	637	248
São Luis de Montes Belos	21 829	10 708	11 121	12 484	7 629	4 855
São Luiz do Norte	3 333	1 732	1 601	1 836	1 303	533
São Miguel do Araguaia	18 420	9 424	8 996	10 838	7 152	3 686
S. Miguel do Passa Quatro	2 862	1 524	1 338	1 560	1 154	406
São Patrício	1 523	777	746	726	527	199
Senador Canedo	40 953	20 304	20 649	25 233	15 054	10 179
Serranópolis	5 137	2 816	2 321	3 003	2 164	839
Silvânia	16 577	8 695	7 882	9 031	6 385	2 646
Simolândia	4 884	2 458	2 426	2 202	1 491	711
Sítio D'Abadia	2 111	1 141	970	1 228	793	435
Taquaral de Goiás	2 997	1 538	1 459	1 452	882	570
Teresina de Goiás	1 949	1 005	944	797	509	288
Terezópolis de Goiás	4 011	2 023	1 988	2 526	1 594	932
Três Ranchos	2 324	1 230	1 094	1 290	821	469
Trindade	65 152	31 834	33 318	38 101	23 177	14 924
Trombas	2 780	1 470	1 310	1 739	1 035	704
Turvânia	4 253	2 163	2 090	2 377	1 585	792
Turvelândia	2 809	1 503	1 306	1 559	1 128	431
Uirapuru	2 415	1 280	1 135	1 180	887	293
Uruaçu	27 185	13 404	13 781	15 179	9 527	5 652
Uruana	11 505	5 752	5 753	6 770	4 390	2 380
Urutaí	2 580	1 302	1 278	1 310	861	449
Valparaíso de Goiás	72 471	34 968	37 503	44 742	25 483	19 259
Varjão	2 878	1 467	1 411	1 516	1 103	413
Vianópolis	9 087	4 643	4 444	5 647	3 693	1 954
Vicentinópolis	4 819	2 503	2 316	2 702	1 914	788
Vila Boa	2 459	1 273	1 186	1 374	917	457
Vila Propício	3 499	1 902	1 597	1 550	1 267	283
Região Metropolitana Goiânia	1 341 003	641 215	699 788	838 958	477 173	361 785

Fonte: IBGE

Elaboração: SEPLAN-GO / SEPIN / Gerência de Estatísticas Socioeconômicas - 2003

Nota: No total, não estão incluídas as pessoas sem declaração de condição de atividade na semana de referência

Tabela 6 - População residente, pessoas de 10 anos ou mais de idade, população economicamente ativa (PEA) e participação da PEA / população do Estado de Goiás - 1990 - 92, 1993, 1995 - 99, 2000 - 02

Ano	População Residente (hab)	Pessoas de 10 anos ou mais de idade	População Economicamente Ativa (PEA)	Participação da PEA/ População Residente (%)
1990	4 968 085	3 809 480	2 186 450	44,01
1991 (1)	4 018 903	3 110 434	1 656 018	41,21
1992	4 115 314	3 214 632	2 110 516	51,28
1993	4 188 030	3 304 617	2 110 752	50,40
1995	4 324 893	3 425 699	2 206 532	51,02
1996	4 390 316	3 510 703	2 145 617	48,87
1997	4 664 760	3 732 855	2 325 800	49,86
1998	4 769 004	3 852 851	2 417 103	50,68
1999	4 873 181	3 930 520	2 418 888	49,64
2000 (1)	5 003 228	4 050 398	2 399 147	47,95
2001	5 137 653	4 160 648	2 611 727	50,84
2002	5 233 574	4 262 792	2 652 714	50,69

Fonte: IBGE / PNAD.

Elaboração: SEPLAN-GO / SEPIN / Gerência de Estatísticas Socioeconômicas - 2003

(1) Censo.

ESTADO DE GOIÁS - População economicamente ativa (PEA) 1990 - 1992 - 1993, 1995 - 99, 2001 - 2002



Elaboração: SEPLAN-GO / SEPIN / Gerência de Estatísticas Socioeconômicas - 2003

Tabela 7 - Pessoas de 10 anos ou mais de idade, por condição de atividade e sexo do Estado de Goiás-1992 - 93, 1995 - 02

Ano	Pessoas de 10 anos ou mais de idade									
	Total	Homens	Mulheres	Economicamente Ativas			Não economicamente ativas			Sem Declaração
				Total	Homens	Mulheres	Total	Homens	Mulheres	
1992	3 214 632	1 612 665	1 601 967	2 110 516	1 315 202	795 314	1 104 116	297 463	806 653	-
1993	3 304 617	1 642 507	1 662 110	2 110 752	1 325 542	785 210	1 193 211	316 638	876 573	654
1995	3 425 699	1 704 781	1 720 918	2 206 532	1 357 969	848 563	1 217 337	345 897	871 440	1 830
1996	3 510 703	1 722 352	1 788 351	2 145 617	1 319 936	825 681	1 365 086	402 416	962 670	-
1997	3 732 855	1 860 630	1 872 225	2 325 800	1 432 968	892 832	1 406 734	427 341	979 393	321
1998	3 852 851	1 893 508	1 959 343	2 417 103	1 458 681	958 422	1 435 748	434 827	1 000 921	-
1999	3 930 520	1 924 062	2 006 458	2 418 888	1 457 359	961 529	1 511 632	466 703	1 044 929	-
2000 (1)	4 050 398	1 999 296	2 051 102	2 399 147	1 473 370	925 777	1 615 932	510 632	1 105 300	-
2001	4 160 648	2 020 224	2 140 424	2 611 727	1 538 943	1 072 784	1 548 921	481 281	1 067 640	-
2002	4 262 792	2 088 117	2 174 675	2 652 714	1 577 507	1 075 207	1 610 078	510 610	1 099 468	-

Fonte: IBGE / PNAD.

Elaboração: SEPLAN-GO / SEPIN / Gerência de Estatísticas Socioeconômicas - 2003

(1) Censo.

Tabela 8 - Pessoas de 10 anos ou mais de idade, ocupadas na semana de referência e valor do rendimento nominal médio mensal de todos os trabalhos, por sexo, segundo os municípios e Região Metropolitana - 2000.

(continua)

Municípios e Região Metropolitana	Pessoas de 10 anos ou mais de idade, ocupadas na semana de referência					
	Total	Homens	Mulheres	Valor do rendimento nominal de todos os trabalhos (R\$)		
				Total	Homens	Mulheres
ESTADO DE GOIÁS	2 011 284	1 286 193	725 091	591,70	691,12	415,36
Abadia de Goiás	2 046	1 328	718	370,31	431,59	256,96
Abadiânia	4 093	2 949	1 144	355,19	383,74	281,60
Acreúna	7 642	5 329	2 313	513,45	590,92	334,95
Adelândia	827	597	230	298,83	341,51	188,05
Água Fria de Goiás	1 077	831	246	517,53	595,82	252,95
Água Limpa	819	577	242	462,34	560,45	228,96
Águas Lindas de Goiás	36 119	23 883	12 236	386,65	445,23	272,29
Alexânia	6 768	4 789	1 979	392,96	425,64	313,90
Aloândia	929	675	254	505,84	571,93	330,00
Alto Horizonte	905	686	219	372,25	409,51	255,53
Alto Paraíso de Goiás	2 431	1 501	930	441,15	486,16	368,54
Alvorada do Norte	2 398	1 620	778	403,20	430,57	346,17
Amaralina	773	629	144	213,56	222,97	172,54
Americano do Brasil	1 959	1 338	621	547,50	390,56	885,53
Amorinópolis	1 488	1 096	392	394,05	460,11	209,21
Anápolis	115 248	73 111	42 137	598,97	717,68	393,01
Anhanguera	417	236	181	274,31	345,30	181,70
Anicuns	7 512	5 237	2 275	443,00	522,14	260,81
Aparecida de Goiânia	141 628	85 661	55 967	417,51	486,82	311,43
Aparecida do Rio Doce	1 072	737	335	388,05	463,56	222,09
Aporé	1 436	1 075	361	690,76	845,32	231,10
Araçu	1 587	1 117	470	267,55	287,51	220,13
Aragarças	6 349	4 072	2 277	389,80	442,53	295,52
Aragoiânia	2 705	1 833	872	381,85	448,16	242,51
Araguapaz	2 650	1 980	670	587,21	684,13	300,88
Arenópolis	1 613	1 189	424	349,50	386,63	245,42
Aruanã	1 818	1 337	481	428,08	466,45	321,41
Aurilândia	1 536	1 063	473	353,24	411,71	221,88
Avelinópolis	947	693	254	943,46	1 201,79	238,87
Baliza	749	609	140	414,85	467,47	186,50
Barro Alto	2 298	1 602	696	313,26	372,74	176,30
Bela Vista de Goiás	8 104	5 714	2 390	398,45	440,14	298,78
Bom Jardim de Goiás	3 036	2 268	768	396,42	472,88	170,68
Bom Jesus de Goiás	6 742	4 767	1 975	503,49	607,74	251,92
Bonfinópolis	2 256	1 535	721	388,52	445,46	267,34
Bonópolis	841	646	195	341,37	386,85	190,63
Brazabrantes	1 135	753	382	293,32	349,96	181,75
Britânia	2 140	1 489	651	347,36	392,77	243,53
Buriti Alegre	3 803	2 515	1 288	407,38	499,63	227,17
Buriti de Goiás	1 023	786	237	254,61	266,75	214,35
Buritinópolis	447	310	137	279,28	302,59	226,32
Cabeceiras	2 230	1 617	613	370,79	436,17	198,26
Cachoeira Alta	3 728	2 642	1 086	534,45	563,74	463,20
Cachoeira de Goiás	528	378	150	379,97	459,27	180,51
Cachoeira Dourada	3 051	2 086	965	495,10	579,69	312,27
Caçu	4 642	3 100	1 542	562,39	698,84	288,05
Caipônia	5 478	3 992	1 486	404,92	473,13	221,72
Caldas Novas	21 979	13 910	8 069	638,42	721,55	495,12

Tabela 8 - Pessoas de 10 anos ou mais de idade, ocupadas na semana de referência e valor do rendimento nominal médio mensal de todos os trabalhos, por sexo, segundo os municípios e Região Metropolitana - 2000.

(continuação)

Municípios e Região Metropolitana	Pessoas de 10 anos ou mais de idade, ocupadas na semana de referência					
	Total	Homens	Mulheres	Valor do rendimento nominal de todos os trabalhos (R\$)		
				Total	Homens	Mulheres
Caldazinha	1 247	935	312	509,07	617,03	185,49
Campestre de Goiás	1 117	806	311	313,27	351,86	213,17
Campinaçu	1 205	959	246	291,51	304,47	240,94
Campinorte	3 780	2 589	1 191	359,80	408,12	254,71
Campo Alegre de Goiás	2 101	1 500	601	591,06	649,26	445,82
Campo Limpo de Goiás	-	-	-	-	-	-
Campos Belos	5 956	4 044	1 912	360,98	397,31	284,15
Campos Verdes	2 655	1 862	793	377,16	443,52	221,38
Carmo do Rio Verde	2 957	2 130	827	363,70	407,53	250,76
Castelândia	1 490	1 065	425	498,81	594,97	257,86
Catalão	27 156	17 787	9 369	582,86	670,22	417,00
Caturai	1 612	1 204	408	334,90	378,35	206,67
Cavalcante	1 934	1 478	456	357,28	357,13	357,74
Ceres	9 047	5 721	3 326	552,43	650,37	383,94
Cezarina	2 414	1 780	634	395,37	442,81	262,24
Chapadão do Céu	1 738	1 163	575	1 076,83	1 431,63	359,48
Cidade Ocidental	15 230	9 171	6 059	582,36	672,34	446,18
Cocalzinho de Goiás	4 708	3 233	1 475	336,08	363,52	275,94
Colinas do Sul	1 047	693	354	297,25	317,70	257,26
Córrego do Ouro	1 098	891	207	310,26	336,24	198,29
Corumbá de Goiás	3 483	2 420	1 063	409,57	407,77	413,68
Corumbáiba	2 850	2 065	785	409,26	465,88	260,42
Cristalina	12 716	8 470	4 246	501,00	606,55	290,46
Cristianópolis	1 280	864	416	442,44	516,39	288,73
Crixás	5 287	3 735	1 552	394,65	453,62	252,72
Cromínia	1 579	1 036	543	414,87	505,75	241,27
Cumari	1 095	801	294	401,80	431,58	320,58
Damianópolis	943	659	284	215,12	205,59	237,26
Damolândia	972	756	216	289,70	297,08	263,90
Davinópolis	848	705	143	322,77	355,18	162,88
Diorama	954	719	235	402,94	423,89	338,84
Divinópolis de Goiás	1 505	1 031	474	249,44	283,66	175,02
Doverlândia	3 077	2 356	721	437,85	477,06	309,66
Edealina	1 587	1 190	397	467,59	513,92	328,79
Edéia	4 406	3 148	1 258	552,03	663,87	272,12
Estrela do Norte	1 137	782	355	370,25	441,44	213,44
Faina	2 719	2 135	584	374,63	415,98	223,54
Firminópolis	3 577	2 437	1 140	396,18	453,68	273,26
Flores de Goiás	1 849	1 384	465	360,83	402,28	237,38
Formosa	27 798	17 885	9 913	560,12	639,75	416,45
Formoso	1 737	1 177	560	445,14	529,48	267,74
Gameleira de Goiás	-	-	-	-	-	-
Goianápolis	4 152	3 122	1 030	296,11	326,00	205,49
Goianira	1 824	1 213	611	453,33	556,29	248,80
Goianésia	19 676	13 154	6 522	422,81	500,16	266,83
Goiânia	496 755	283 554	213 201	901,87	1 110,79	624,02
Goianira	7 526	4 701	2 825	370,91	427,89	276,08
Goiás	11 264	7 590	3 674	386,61	426,26	304,68
Goiatuba	13 574	9 009	4 565	676,41	826,63	379,93
Gouvelândia	1 701	1 253	448	382,02	405,76	315,63

Tabela 8 - Pessoas de 10 anos ou mais de idade, ocupadas na semana de referência e valor do rendimento nominal médio mensal de todos os trabalhos, por sexo, segundo os municípios e Região Metropolitana - 2000.

(continuação)

Municípios e Região Metropolitana	Pessoas de 10 anos ou mais de idade, ocupadas na semana de referência					
	Total	Homens	Mulheres	Valor do rendimento nominal de todos os trabalhos (R\$)		
				Total	Homens	Mulheres
Guapó	5 356	3 742	1 614	386,51	447,42	245,34
Guaraíta	1 062	797	265	229,13	246,27	177,51
Guarani de Goiás	1 289	881	408	215,34	239,21	163,76
Guarinos	752	575	177	461,40	439,00	534,03
Heitorai	1 427	1 000	427	436,96	515,59	252,61
Hidrolândia	5 442	3 786	1 656	414,74	477,02	272,35
Hidrolina	1 564	1 075	489	656,08	853,76	221,70
Iaciara	3 401	2 446	955	341,47	350,52	318,30
Inaciolândia	2 134	1 520	614	327,64	365,45	234,00
Indiara	4 556	3 517	1 039	453,72	486,77	341,87
Inhumas	18 960	12 284	6 676	502,86	623,34	281,20
Ipameri	9 767	6 494	3 273	362,40	416,86	254,32
Ipiranga de Goiás	-	-	-	-	-	-
Iporá	12 779	8 270	4 509	480,81	555,98	342,91
Israelândia	1 206	913	293	315,88	346,29	221,11
Itaberaí	12 166	8 248	3 918	506,78	631,10	245,02
Itaguari	1 752	1 149	603	440,53	560,61	211,84
Itaguaru	2 251	1 581	670	483,09	594,74	219,79
Itajá	2 614	1 883	731	468,49	521,62	331,78
Itapaci	5 704	3 901	1 803	340,93	393,46	227,25
Itapirapuã	3 963	2 731	1 232	335,54	398,70	195,47
Itapuranga	10 895	7 539	3 356	440,87	509,13	287,53
Itarumã	2 204	1 663	541	659,62	738,68	416,55
Itauçu	3 311	2 252	1 059	306,60	341,15	233,08
Itumbiara	35 170	22 157	13 013	557,84	640,52	417,05
Ivolândia	1 069	782	287	369,30	417,18	238,77
Jandaia	2 205	1 601	604	424,90	488,31	256,92
Jaraguá	14 452	9 875	4 577	376,52	422,70	276,88
Jataí	33 062	21 211	11 851	605,09	750,04	345,64
Jaupaci	1 028	739	289	355,26	417,35	196,67
Jesúpolis	768	610	158	333,97	359,28	235,99
Joviânia	2 842	1 955	887	748,47	988,24	220,17
Jussara	8 496	5 576	2 920	434,71	540,02	233,62
Lagoa Santa	-	-	-	-	-	-
Leopoldo de Bulhões	3 279	2 382	897	377,71	424,33	253,99
Luziânia	48 585	31 919	16 666	514,75	580,14	389,51
Mairipotaba	1 012	709	303	467,67	541,63	294,79
Mambaí	1 334	982	352	289,72	321,20	201,94
Mara Rosa	4 416	3 098	1 318	349,75	411,50	204,65
Marzagão	735	484	251	420,59	503,31	261,14
Matrinchã	1 691	1 242	449	341,70	391,27	204,55
Maurilândia	3 600	2 758	842	400,82	445,64	254,00
Mimoso de Goiás	633	529	104	330,64	360,04	180,72
Minaçu	11 689	7 749	3 940	456,86	537,65	297,98
Mineiros	16 476	10 784	5 692	601,00	752,27	314,40
Moiporá	763	605	158	338,23	365,20	235,04
Monte Alegre de Goiás	1 299	893	406	300,17	318,84	259,10
Montes Claros de Goiás	3 159	2 171	988	437,33	480,86	341,67
Montividiu	3 206	2 276	930	1 274,92	1 666,70	315,71
Montividiu do Norte	590	445	145	388,61	448,91	203,93

Tabela 8 - Pessoas de 10 anos ou mais de idade, ocupadas na semana de referência e valor do rendimento nominal médio mensal de todos os trabalhos, por sexo, segundo os municípios e Região Metropolitana - 2000.

(continuação)

Municípios e Região Metropolitana	Pessoas de 10 anos ou mais de idade, ocupadas na semana de referência					
	Total	Homens	Mulheres	Valor do rendimento nominal de todos os trabalhos (R\$)		
				Total	Homens	Mulheres
Morrinhos	15 693	10 426	5 267	682,01	873,63	302,72
Morro Agudo de Goiás	1 033	722	311	294,36	338,73	191,46
Mossâmedes	2 028	1 515	513	503,17	601,69	212,06
Mozarlândia	4 875	3 261	1 614	1 340,32	1 598,14	819,50
Mundo Novo	2 922	2 190	732	363,25	395,86	265,72
Mutunópolis	1 627	1 096	531	326,14	363,81	248,45
Nazário	2 316	1 586	730	383,76	406,00	335,47
Nerópolis	7 983	5 135	2 848	448,94	515,39	329,14
Niquelândia	12 966	9 266	3 700	543,56	651,40	273,49
Nova América	1 006	655	351	245,84	299,08	146,57
Nova Aurora	1 047	682	365	346,98	424,08	202,76
Nova Crixás	4 172	3 180	992	466,14	489,59	390,99
Nova Glória	2 793	2 083	710	350,13	406,71	184,00
Nova Iguaçu de Goiás	1 075	756	319	343,24	437,10	120,75
Nova Roma	968	642	326	252,32	291,20	175,74
Nova Veneza	2 649	1 664	985	326,87	390,31	219,68
Novo Brasil	1 583	1 163	420	372,57	314,06	534,50
Novo Gama	25 178	15 716	9 462	478,27	533,71	386,17
Novo Planalto	1 180	829	351	315,61	374,22	177,09
Orizona	5 229	3 866	1 363	525,61	590,11	342,70
Ouro Verde de Goiás	1 623	1 220	403	366,60	420,00	205,05
Ouvidor	1 607	1 189	418	383,93	430,75	250,74
Padre Bernardo	6 185	4 540	1 645	442,06	504,72	269,13
Palestina de Goiás	1 321	980	341	334,81	343,59	309,62
Palmeiras de Goiás	7 161	4 989	2 172	374,48	429,71	247,63
Palmelo	1 009	580	429	399,03	494,55	269,89
Palminópolis	1 420	1 070	350	407,95	482,83	178,94
Panamá	952	689	263	369,59	435,92	195,80
Paranaiguara	2 917	1 874	1 043	612,63	793,82	287,09
Paraúna	4 307	3 042	1 265	542,39	656,93	266,87
Perolândia	1 027	732	295	431,57	447,73	391,50
Petrolina de Goiás	4 407	3 195	1 212	373,34	420,00	250,34
Pilar de Goiás	1 156	907	249	264,18	283,22	194,76
Piracanjuba	9 421	6 573	2 848	507,43	603,84	284,91
Piranhas	4 675	3 198	1 477	418,82	485,42	274,65
Pirenópolis	7 751	5 547	2 204	380,44	410,32	305,24
Pires do Rio	10 518	6 899	3 619	628,69	728,73	437,98
Planaltina	23 776	14 743	9 033	416,28	490,48	295,16
Pontalina	7 470	4 948	2 522	754,37	944,07	382,24
Porangatu	15 454	10 085	5 369	682,41	878,10	314,86
Porteirão	984	758	226	720,65	880,62	183,16
Portelândia	1 545	1 153	392	432,85	489,54	266,24
Posse	8 294	5 548	2 746	385,97	437,68	281,51
Professor Jamil	1 317	905	412	413,36	490,20	244,40
Quirinópolis	16 105	10 657	5 448	489,26	606,18	260,56
Rialma	4 105	2 708	1 397	739,93	935,09	361,49
Rianópolis	1 634	1 095	539	837,45	1 046,95	411,94
Rio Quente	1 015	711	304	785,92	801,83	748,75
Rio Verde	50 494	33 183	17 311	658,34	793,56	399,15
Rubiataba	7 554	5 158	2 396	373,66	436,75	237,84

Tabela 8 - Pessoas de 10 anos ou mais de idade, ocupadas na semana de referência e valor do rendimento nominal médio mensal de todos os trabalhos, por sexo, segundo os municípios e Região Metropolitana - 2000.

(conclusão)

Municípios e Região Metropolitana	Pessoas de 10 anos ou mais de idade, ocupadas na semana de referência					
	Total	Homens	Mulheres	Valor do rendimento nominal de todos os trabalhos (R\$)		
				Total	Homens	Mulheres
Sanclerlândia	2 980	2 010	970	341,48	382,45	256,60
Santa Bárbara de Goiás	1 962	1 364	598	333,78	393,13	198,51
Santa Cruz de Goiás	1 466	1 124	342	519,19	609,22	222,89
Santa Fé de Goiás	1 740	1 277	463	314,44	346,84	225,12
Santa Helena de Goiás	14 754	9 793	4 961	448,27	524,91	297,00
Santa Isabel	1 528	1 133	395	302,37	337,51	201,69
Santa Rita do Araguaia	1 962	1 282	680	467,99	583,16	251,05
S. Rita do Novo Destino	1 051	833	218	279,74	303,88	187,45
Santa Rosa de Goiás	1 315	901	414	296,09	355,56	166,73
Santa Tereza de Goiás	1 712	1 153	559	480,09	508,96	420,53
Santa Terezinha de Goiás	4 688	3 262	1 426	344,67	402,59	212,12
Santo Antônio da Barra	1 603	1 176	427	411,02	464,58	263,38
Santo Antônio de Goiás	1 272	872	400	489,57	566,28	322,46
S. Antônio do Descoberto	15 364	10 074	5 290	386,45	432,18	299,36
São Domingos	2 400	1 676	724	298,66	322,44	243,63
São Francisco de Goiás	2 293	1 691	602	382,53	410,32	304,46
São João D'Aliança	1 980	1 426	554	686,66	821,17	340,75
São João da Paraúna	756	557	199	531,60	619,06	286,32
São Luis de Montes Belos	10 640	6 844	3 796	477,87	556,51	336,10
São Luiz do Norte	1 584	1 167	417	292,09	340,07	157,84
São Miguel do Araguaia	8 956	6 193	2 763	489,83	584,84	276,85
S. Miguel do Passa Quatro	1 439	1 070	369	404,87	451,99	268,27
São Patrício	635	456	179	281,90	341,53	130,21
São Simão	4 978	3 134	1 844	492,66	562,44	374,05
Senador Canedo	20 326	12 379	7 947	350,38	414,78	250,05
Serranópolis	2 649	1 972	677	574,22	650,56	351,67
Silvânia	7 702	5 607	2 095	489,53	563,97	290,32
Simolândia	1 507	1 055	452	377,48	457,67	190,38
Sítio D'Abadia	785	559	226	329,75	393,74	171,59
Taquaral de Goiás	1 188	731	457	507,54	683,71	225,60
Teresina de Goiás	586	401	185	376,53	445,31	227,27
Terezópolis de Goiás	2 041	1 408	633	334,13	371,69	250,51
Três Ranchos	1 027	670	357	400,22	486,45	238,20
Trindade	31 404	19 836	11 568	394,85	451,76	297,28
Trombas	1 251	820	431	286,53	302,18	256,79
Turvânia	2 079	1 402	677	380,80	454,56	228,04
Turvelândia	1 319	988	331	464,05	543,81	225,62
Uirapuru	974	757	217	290,65	301,68	252,24
Uruaçu	12 180	7 880	4 300	439,19	517,65	295,41
Uruana	6 025	4 117	1 908	414,64	472,34	290,13
Urutaí	1 243	837	406	439,81	494,71	326,69
Valparaíso de Goiás	35 256	21 085	14 171	630,51	735,96	473,62
Varjão	1 369	1 025	344	356,34	414,93	181,67
Vianópolis	4 542	3 143	1 399	770,08	957,74	348,48
Vicentinópolis	2 457	1 761	696	555,54	659,50	292,54
Vila Boa	1 130	813	317	325,65	368,10	216,79
Vila Propício	1 306	1 084	222	307,58	337,68	160,74
Região Metropolitana Goiânia	721 240	422 207	299 033	747,24	900,35	531,06

Fonte: IBGE

Elaboração: SEPLAN-GO / SEPIN / Gerência de Estatísticas Socioeconômicas - 2003

Tabela 9 - Pessoas de 10 anos ou mais de idade, ocupadas na semana de referência, por classes de rendimento mensal de todos os trabalhos no Estado de Goiás - 1999 - 2002

Classes de rendimento	Pessoas de 10 anos ou mais de idade, ocupadas							
	1999				2002			
	Total	%	Homens	Mulheres	Total	%	Homens	Mulheres
Total	2 203 410	100,00	1 353 757	849 653	2 479 218	100,00	1 491 917	987 301
Até 1/2 sm	114 855	5,21	42 368	72 487	214 981	8,67	88 559	126 422
De 1/2 a 1 sm	389 907	17,70	177 412	212 495	524 059	21,14	261 687	262 372
De 1 a 2 sm	625 241	28,38	406 125	219 116	771 653	31,12	515 534	256 119
De 2 a 3 sm	355 816	16,15	261 815	94 001	304 516	12,28	215 957	88 559
De 3 a 5 sm	220 110	9,99	162 185	57 925	210 704	8,50	148 142	62 562
De 5 a 10 sm	169 800	7,71	125 117	44 683	145 163	5,86	104 346	40 817
De 10 a 20 sm	76 789	3,48	63 881	12 908	62 218	2,51	48 719	13 499
Mais de 20 sm	41 042	1,86	35 084	5 958	27 983	1,13	23 374	4 609
Sem rendimento	190 653	8,65	68 185	122 468	196 546	7,93	69 471	127 075
Sem declaração	19 197	0,87	11 585	7 612	21 395	0,86	16 128	5 267

Fonte: IBGE / PNAD.

Elaboração: SEPLAN-GO / SEPIN / Gerência de Estatísticas Socioeconômicas - 2003

ESTADO DE GOIÁS
População ocupada por classe de rendimento - 1999

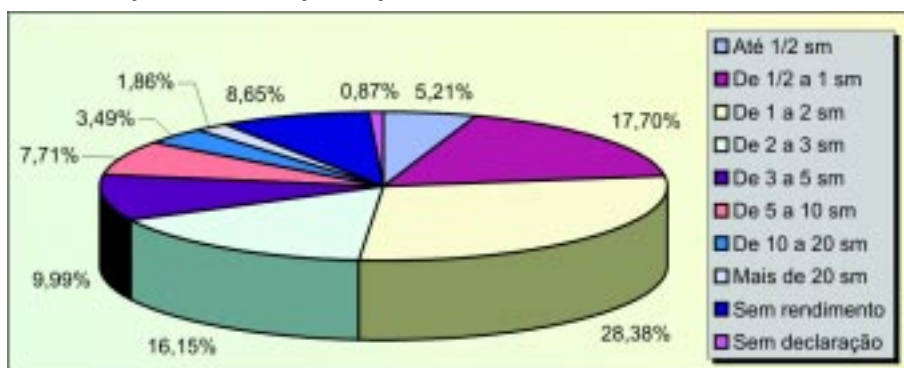

ESTADO DE GOIÁS
População ocupada por classe de rendimento - 2002

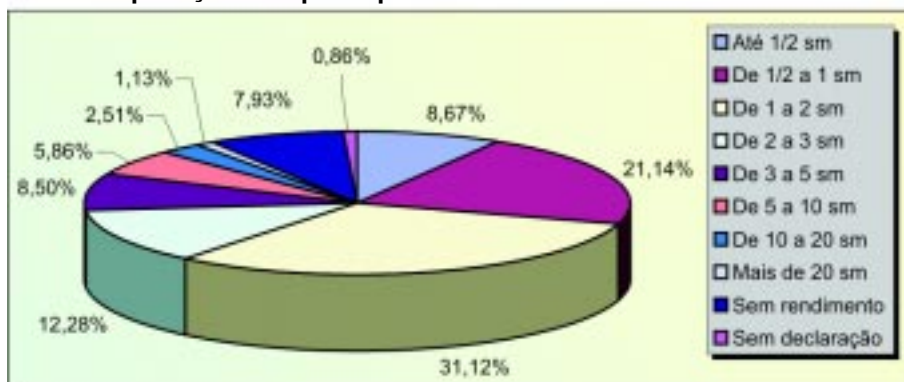

Elaboração: SEPLAN-GO / SEPIN / Gerência de Estatísticas Socioeconômicas - 2003

Tabela 10 - População economicamente ativa, população ocupada (pessoas de 10 anos ou mais de idade) por setor de atividade no trabalho principal do Estado de Goiás - 1997, 1999, 2001 e 2002.

(continua)

Especificação	Pessoas de 10 anos ou mais de idade							
	Total	Posição na ocupação no trabalho principal						
		Empregados	Trabalhadores domésticos	Conta própria	Empregadores	Não remunerados	Trabalhadores na produção para o próprio consumo	Trabalhadores na construção para o próprio uso
1997								
Economicamente ativa	2 325 800	-	-	-	-	-	-	-
Ocupada	2 169 352	1 241 890	201 344	428 283	98 092	94 587	96 821	8 335
Agrícola	502 039	240 115	-	93 934	21 154	50 015	96 821	-
Indústria de transformação	201 629	151 301	-	27 567	13 464	9 297	-	-
Indústria da construção	174 085	93 618	-	63 475	5 129	3 528	-	8 335
Outras atividades industriais	26 600	25 637	-	963	-	-	-	-
Comércio de mercadorias	298 789	173 120	-	79 500	31 416	14 753	-	-
Prestação de serviços	479 283	139 123	201 344	113 167	12 825	12 824	-	-
Serviços auxiliares da atividade econômica	61 536	41 347	-	15 700	3 847	642	-	-
Transporte e comunicação	79 180	53 853	-	21 800	3 206	321	-	-
Social	209 966	193 939	-	7 051	6 090	2 886	-	-
Administração pública	100 020	99 700	-	-	320	-	-	-
Outras atividades, atividades mal definidas ou não declaradas	36 225	30 137	-	5 126	641	321	-	-
Desocupada	156 448	-	-	-	-	-	-	-
1999								
Economicamente ativa	2 418 888	-	-	-	-	-	-	-
Ocupada	2 203 410	1 224 665	217 460	459 087	113 862	100 953	84 735	2 648
Agrícola	481 930	234 015	-	85 727	28 465	48 988	84 735	-
Indústria de transformação	177 406	133 386	-	25 486	9 599	8 935	-	-
Indústria da construção	158 878	87 714	-	60 241	7 282	993	-	2 648
Outras atividades industriais	30 781	28 796	-	1 985	-	-	-	-
Comércio de mercadorias	335 294	190 318	-	98 968	26 810	19 198	-	-
Prestação de serviços	532 237	153 581	217 460	121 807	21 846	17 543	-	-
Serviços auxiliares da atividade econômica	65 537	36 079	-	20 521	8 937	-	-	-
Transporte e comunicação	82 750	48 657	-	30 121	2 979	993	-	-
Social	189 323	170 127	-	8 935	6 289	3 972	-	-
Administração pública	118 161	117 830	-	-	-	331	-	-
Outras atividades, atividades mal definidas ou não declaradas	31 113	24 162	-	5 296	1 655	-	-	-
Desocupada	215 478	-	-	-	-	-	-	-
2001								
Economicamente ativa	2 611 727	-	-	-	-	-	-	-
Ocupada	2 401 611	1 348 758	255 748	504 735	112 129	106 342	69 402	4 497
Agrícola	401 596	194 688	-	71 000	22 170	44 336	69 402	-
Indústria de transformação	202 088	164 501	-	19 915	12 851	4 821	-	-
Indústria da construção	189 241	99 282	-	75 500	7 714	2 248	-	4 497
Outras atividades industriais	31 165	28 272	-	2 250	643	-	-	-
Comércio de mercadorias	407 717	214 294	-	129 806	32 446	31 171	-	-
Prestação de serviços	592 106	168 981	255 748	129 149	20 883	17 345	-	-
Serviços auxiliares da atividade econômica	72 289	45 623	-	19 600	6 103	963	-	-
Transporte e comunicação	106 347	59 437	-	41 769	3 215	1 926	-	-
Social	235 190	214 626	-	11 891	5 783	2 890	-	-
Administração pública	137 856	136 571	-	643	-	642	-	-
Outras atividades, atividades mal definidas ou não declaradas	26 016	22 483	-	3 212	321	-	-	-
Desocupada	210 116	-	-	-	-	-	-	-

Tabela 10 - População economicamente ativa, população ocupada (pessoas de 10 anos ou mais de idade) por setor de atividade no trabalho principal do Estado de Goiás - 1997, 1999, 2001 e 2002.

(conclusão)

Especificação	Pessoas de 10 anos ou mais de idade							
	Total	Posição na ocupação no trabalho principal						
		Empregados	Trabalhadores domésticos	Conta própria	Empregadores	Não remunerados	Trabalhadores na produção para o próprio consumo	Trabalhadores na construção para o próprio uso
2002								
Economicamente ativa	2 652 714	-	-	-	-	-	-	-
Ocupada	2 479 218	1 387 615	240 324	538 539	121 132	106 339	81 850	3 619
Agricultura	432 564	196 196	-	87 890	24 034	42 794	81 650	-
Indústria	309 146	198 530	-	80 661	17 115	12 840	-	-
Indústria de transformação	276 882	174 499	-	76 708	14 152	11 523	-	-
Construção	196 200	98 776	-	87 560	4 936	1 319	-	3 619
Comércio e reparação	472 390	264 347	-	139 570	42 790	25 683	-	-
Alojamento e alimentação	106 324	53 663	-	34 884	8 228	9 549	-	-
Transporte, armazenagem e comunicação	123 780	70 122	-	49 050	3 291	1 317	-	-
Administração pública	134 644	134 315	-	-	-	329	-	-
Educação, saúde e serviços sociais	208 699	189 280	-	7 898	6 912	4 609	-	-
Serviços domésticos	240 324	-	240 324	-	-	-	-	-
Outros serviços coletivos, sociais e pessoais	120 818	76 052	-	33 907	5 593	5 226	-	-
Outras atividades	132 023	104 697	-	16 460	8 233	2 633	-	-
Atividades mal definidas ou não declaradas	2 306	1 647	-	659	-	-	-	-
Desocupada	173 496	-	-	-	-	-	-	-

Fonte: IBGE / PNAD.

Elaboração: SEPLAN-GO / SEPIN / Gerência de Estatísticas Socioeconômicas - 2003

Tabela 11 - Flutuação do nível de emprego, segundo os municípios - 2000 - 02

(continua)

Municípios	2000			2001			2002		
	Admis.	Deslig.	Saldo	Admis.	Deslig.	Saldo	Admis.	Deslig.	Saldo
ESTADODEGOIÁS	265797	243807	21990	292087	270706	21381	298605	279342	19263
Abadia de Goiás	26	8	18	86	45	41	261	193	68
Abadiânia	469	349	120	434	487	-53	272	289	-17
Acreúna	1 191	1 213	-22	1 362	1 261	101	1 492	1 363	129
Adelândia	2	5	-3	2	6	-4	14	2	12
Água Fria de Goiás	72	73	-1	77	109	-32	125	70	55
Água Limpa	11	10	1	16	10	6	13	15	-2
Águas Lindas de Goiás	518	401	117	597	728	-131	622	508	114
Alexânia	204	208	-4	574	520	54	343	322	21
Aloândia	2	2	0	2	1	1	2	1	1
Alto Horizonte	8	12	-4	7	10	-3	7	11	-4
Alto Paraíso de Goiás	152	143	9	168	178	-10	202	192	10
Alvorada do Norte	64	51	13	58	49	9	40	35	5
Amaralina	2	2	0	7	2	5	29	12	17
Americano do Brasil	7	10	-3	5	7	-2	2	8	-6
Amorinópolis	42	39	3	16	37	-21	42	27	15
Anápolis	19 527	15 709	3 818	19 970	19 436	534	18 281	16 997	1 284
Anhanguera	14	14	0	9	10	-1	6	4	2
Anicuns	2 041	2 055	-14	1 807	1 806	1	2 286	2 280	6

Tabela 11 - Flutuação do nível de emprego, segundo os municípios - 2000 - 02

(continuação)

Municípios	2000			2001			2002		
	Admis.	Deslig.	Saldo	Admis.	Deslig.	Saldo	Admis.	Deslig.	Saldo
Aparecida de Goiânia	23 275	20 115	3 160	28 257	26 025	2 232	24 522	24 350	172
Aparecida do Rio Doce	58	52	6	148	112	36	280	286	-6
Aporé	98	110	-12	67	62	5	249	90	159
Araçu	33	31	2	28	38	-10	28	36	-8
Aragarças	49	64	-15	118	95	23	103	76	27
Aragoiânia	77	77	0	158	122	36	227	216	11
Araguapaz	27	38	-11	47	31	16	56	39	17
Arenópolis	21	12	9	35	23	12	39	34	5
Aruanã	28	33	-5	113	95	18	167	82	85
Aurilândia	26	25	1	18	32	-14	30	32	-2
Avelinópolis	29	21	8	43	24	19	53	24	29
Baliza	49	59	-10	72	53	19	27	48	-21
Barro Alto	116	76	40	38	39	-1	107	70	37
Bela Vista de Goiás	705	642	63	1 023	883	140	1 319	1 052	267
Bom Jardim de Goiás	29	38	-9	30	35	-5	53	31	22
Bom Jesus de Goiás	310	316	-6	544	377	167	503	498	5
Bonfinópolis	80	57	23	83	90	-7	151	98	53
Bonópolis	8	11	-3	10	17	-7	16	3	13
Brazabrantes	74	146	-72	95	67	28	145	168	-23
Britânia	60	71	-11	55	80	-25	96	63	33
Buriti Alegre	71	62	9	160	149	11	147	191	-44
Buriti de Goiás	4	10	-6	5	12	-7	4	3	1
Buritinópolis	7	2	5	34	9	25	9	4	5
Cabeceiras	157	100	57	286	288	-2	158	157	1
Cachoeira Alta	484	602	-118	472	403	69	382	322	60
Cachoeira de Goiás	3	9	-6	6	5	1	11	9	2
Cachoeira Dourada	115	87	28	102	111	-9	152	115	37
Caçu	221	209	12	250	248	2	309	320	-11
Caiapônia	233	249	-16	289	306	-17	333	385	-52
Caldas Novas	3 012	2 741	271	3 776	3 167	609	3 931	3 534	397
Caldazinha	8	14	-6	14	13	1	29	26	3
Campestre de Goiás	32	28	4	33	26	7	34	34	0
Campinaçu	2	4	-2	3	62	-59	25	12	13
Campinorte	66	49	17	91	84	7	114	59	55
Campo Alegre de Goiás	302	382	-80	401	422	-21	446	418	28
Campo Limpo de Goiás	-	-	-	-	-	-	-	-	-
Campos Belos	197	145	52	227	177	50	94	96	-2
Campos Verdes	66	42	24	48	54	-6	67	50	17
Carmo do Rio Verde	650	770	-120	625	702	-77	65	57	8
Castelândia	51	39	12	62	58	4	36	34	2
Catalão	2 923	2 589	334	4 013	3 330	683	5 351	4 170	1 181
Caturai	22	37	-15	27	32	-5	42	41	1
Cavalcante	2 337	905	1 432	1 474	2 128	-654	233	1 825	-1 592
Ceres	871	794	77	857	928	-71	1 104	1 054	50
Cezarina	398	398	0	270	332	-62	592	512	80
Chapadão do Céu	365	312	53	308	315	-7	447	366	81
Cidade Ocidental	479	477	2	666	504	162	463	587	-124
Cocalzinho de Goiás	185	187	-2	258	238	20	130	166	-36
Colinas do Sul	9	9	0	5	6	-1	6	1	5
Córrego do Ouro	19	20	-1	24	32	-8	28	24	4
Corumbá de Goiás	99	104	-5	91	89	2	112	103	9
Corumbáiba	228	231	-3	314	233	81	359	300	59
Cristalina	3 704	4 166	-462	4 553	4 524	29	4 917	5 176	-259
Cristianópolis	86	64	22	95	67	28	75	89	-14
Crixás	204	196	8	260	228	32	243	233	10
Cromínia	9	21	-12	19	4	15	17	7	10
Cumari	45	44	1	22	43	-21	44	36	8

Tabela 11 - Flutuação do nível de emprego, segundo os municípios - 2000 - 02

(continuação)

Municípios	2000			2001			2002		
	Admis.	Deslig.	Saldo	Admis.	Deslig.	Saldo	Admis.	Deslig.	Saldo
Damianópolis	2	2	0	2	1	1	0	0	0
Damolândia	18	13	5	51	41	10	38	34	4
Davinópolis	4	4	0	11	7	4	16	15	1
Diorama	11	9	2	25	12	13	26	16	10
Divinópolis de Goiás	31	21	10	24	24	0	38	14	24
Doverlândia	75	81	-6	126	114	12	147	110	37
Edealina	20	14	6	66	23	43	45	26	19
Edéia	300	311	-11	388	377	11	464	507	-43
Estrela do Norte	48	39	9	32	31	1	41	13	28
Faina	8	11	-3	17	9	8	22	17	5
Fazenda Nova	41	40	1	47	35	12	43	41	2
Firminópolis	77	92	-15	145	115	30	305	273	32
Flores de Goiás	47	54	-7	65	63	2	76	64	12
Formosa	1 567	1 442	125	1 593	1 539	54	1 639	1 503	136
Formoso	15	20	-5	27	24	3	23	19	4
Gameleira de Goiás	-	-	-	-	-	-	11	1	10
Goianópolis	105	97	8	183	113	70	107	112	-5
Goianira	144	86	58	117	103	14	164	131	33
Goianésia	4 522	4 550	-28	6 405	4 587	1 818	4 893	4 964	-71
Goiania	117 421	111 010	6 411	119 457	114 431	5 026	125 950	116 504	9 446
Goianira	1 104	895	209	739	1 057	-318	892	757	135
Goiás	351	380	-29	424	342	82	405	456	-51
Goiatuba	2 168	2 045	123	2 418	2 040	378	2 434	2 187	247
Gouvelândia	29	33	-4	24	41	-17	16	27	-11
Guapó	69	77	-8	115	103	12	187	182	5
Guaraíta	-	3	-3	4	23	-19	2	3	-1
Guarani de Goiás	31	16	15	5	8	-3	9	5	4
Guarinos	-	1	-1	1	0	1	3	1	2
Heitorai	2	6	-4	7	5	2	14	8	6
Hidrolândia	1 224	1 166	58	979	879	100	1 050	840	210
Hidrolina	22	13	9	24	27	-3	20	15	5
Iaciara	103	78	25	98	59	39	61	64	-3
Inaciolândia	43	39	4	64	48	16	78	55	23
Indiara	422	404	18	559	465	94	481	515	-34
Inhumas	1 652	1 609	43	1 919	2 021	-102	2 297	1 687	610
Ipameri	949	794	155	755	886	-131	1 839	1 457	382
Ipiranga de Goiás	-	-	-	-	-	-	-	-	-
Iporá	539	511	28	615	542	73	562	558	4
Israelândia	9	10	-1	22	15	7	26	19	7
Itaberaí	471	388	83	677	504	173	837	692	145
Itaguari	19	43	-24	11	14	-3	13	14	-1
Itaguaru	58	50	8	68	91	-23	96	137	-41
Itajá	117	158	-41	139	174	-35	110	119	-9
Itapaci	94	73	21	647	680	-33	1 791	1 543	248
Itapirapuã	42	52	-10	54	59	-5	57	34	23
Itapuranga	400	342	58	407	375	32	464	350	114
Itarumã	80	95	-15	107	130	-23	128	91	37
Itauçu	173	182	-9	147	133	14	161	120	41
Itumbiara	6 139	5 779	360	7 576	6 874	702	6 997	6 842	155
Ivolândia	30	15	15	21	18	3	24	23	1
Jandaia	1 402	1 430	-28	1 136	1 178	-42	1 252	1 352	-100
Jaraguá	1 077	990	87	1 309	1 048	261	1 365	1 183	182
Jataí	3 883	3 503	380	4 187	4 025	162	3 530	3 622	-92
Jaupaci	22	27	-5	26	35	-9	26	37	-11
Jesúpolis	3	3	0	3	3	0	20	5	15
Joviânia	65	79	-14	71	61	10	52	53	-1
Jussara	452	372	80	437	357	80	610	495	115

Tabela 11 - Flutuação do nível de emprego, segundo os municípios - 2000 - 02

(continuação)

Municípios	2000			2001			2002		
	Admis.	Deslig.	Saldo	Admis.	Deslig.	Saldo	Admis.	Deslig.	Saldo
Lagoa Santa	-	-	-	-	-	-	3	-	3
Leopoldo de Bulhões	165	141	24	164	145	19	437	396	41
Luziânia	4 779	4 425	354	6 213	5 118	1 095	6 495	5 711	784
Mairipotaba	33	53	-20	70	83	-13	44	35	9
Mambaí	516	97	419	2	2	0	13	9	4
Mara Rosa	131	111	20	185	178	7	165	118	47
Marzagão	16	11	5	27	29	-2	39	45	-6
Matrinchã	47	60	-13	63	71	-8	64	51	13
Maurilândia	4 839	4 884	-45	5 941	5 430	511	5 257	5 888	-631
Mimoso de Goiás	5	8	-3	2	2	0	6	3	3
Minaçu	502	725	-223	1 471	1 076	395	1 192	1 379	-187
Mineiros	1 201	1 028	173	1 307	1 121	186	1 422	1 291	131
Moiporá	15	18	-3	19	35	-16	22	13	9
Monte Alegre de Goiás	18	18	0	40	30	10	10	7	3
Montes Claros de Goiás	135	128	7	105	134	-29	123	111	12
Montividiu	314	231	83	340	309	31	381	323	58
Montividiu do Norte	8	4	4	16	10	6	25	14	11
Morrinhos	1 363	1 300	63	1 706	1 546	160	1 979	2 613	-634
Morro Agudo de Goiás	11	2	9	23	14	9	8	9	-1
Mossâmedes	71	131	-60	25	38	-13	43	34	9
Mozarlândia	874	171	703	867	629	238	559	570	-11
Mundo Novo	57	55	2	40	32	8	75	52	23
Mutunópolis	25	14	11	25	14	11	19	17	2
Nazário	96	151	-55	187	107	80	202	162	40
Nerópolis	1 932	1 574	358	1 744	1 665	79	1 887	1 755	132
Niquelândia	1 119	1 150	-31	1 036	952	84	1 963	1 464	499
Nova América	4	6	-2	4	5	-1	15	7	8
Nova Aurora	6	11	-5	8	8	0	14	10	4
Novo Crixás	106	100	6	144	129	15	171	155	16
Nova Glória	863	718	145	296	363	-67	190	135	55
Nova Iguaçu de Goiás	5	6	-1	9	5	4	6	5	1
Nova Roma	5	12	-7	5	6	-1	13	10	3
Nova Veneza	744	536	208	702	498	204	638	799	-161
Novo Brasil	31	21	10	8	11	-3	10	11	-1
Novo Gama	286	204	82	362	304	58	343	314	29
Novo Planalto	31	38	-7	36	25	11	23	20	3
Orizona	209	188	21	342	243	99	443	344	99
Ouro Verde de Goiás	58	64	-6	101	62	39	90	68	22
Ouvidor	97	139	-42	494	159	335	554	680	-126
Padre Bernardo	144	178	-34	236	240	-4	326	250	76
Palestina de Goiás	37	37	0	60	79	-19	53	35	18
Palmeiras de Goiás	450	454	-4	456	417	39	515	465	50
Palmelo	129	99	30	93	103	-10	124	96	28
Palminópolis	44	38	6	51	98	-47	66	60	6
Panamá	60	69	-9	472	532	-60	633	479	154
Paranaiguara	137	132	5	164	166	-2	148	171	-23
Paraúna	349	274	75	380	324	56	409	347	62
Perolândia	75	77	-2	115	62	53	87	63	24
Petrolina de Goiás	113	99	14	208	212	-4	131	120	11
Pilar de Goiás	8	5	3	6	15	-9	16	6	10
Piracanjuba	493	488	5	669	556	113	788	674	114
Piranhas	189	181	8	148	184	-36	177	164	13
Pirenópolis	283	442	-159	314	370	-56	907	680	227
Pires do Rio	1 020	857	163	1 180	1 043	137	1 628	1 153	475
Planaltina	577	635	-58	599	634	-35	688	565	123
Pontalina	148	157	-9	272	234	38	272	320	-48
Porangatu	806	812	-6	1 086	1 056	30	1 017	862	155

Tabela 11 - Flutuação do nível de emprego, segundo os municípios - 2000 - 02

(conclusão)

Municípios	2000			2001			2002		
	Admis.	Deslig.	Saldo	Admis.	Deslig.	Saldo	Admis.	Deslig.	Saldo
Porteirão	217	202	15	205	238	-33	128	160	-32
Portelândia	60	50	10	40	33	7	39	42	-3
Posse	369	463	-94	420	412	8	393	410	-17
Professor Jamil	13	16	-3	21	28	-7	37	31	6
Quirinópolis	955	863	92	1 081	1 057	24	1 057	903	154
Rialma	209	192	17	306	189	117	396	307	89
Rianópolis	76	64	12	135	100	35	170	158	12
Rio Quente	315	349	-34	463	308	155	560	494	66
Rio Verde	8 014	6 989	1 025	12 055	9 061	2 994	11 644	10 309	1 335
Rubiataba	1 050	1 125	-75	1 374	652	722	1 259	1 055	204
Sanclerlândia	73	88	-15	125	101	24	158	166	-8
Santa Bárbara de Goiás	261	280	-19	354	273	81	203	159	44
Santa Cruz de Goiás	29	36	-7	58	52	6	46	42	4
Santa Fé de Goiás	427	425	2	282	287	-5	256	263	-7
Santa Helena de Goiás	2 313	1 982	331	2 197	1 979	218	2 152	1 959	193
Santa Isabel	6	17	-11	28	34	-6	45	43	2
Santa Rita do Araguaia	114	122	-8	158	123	35	143	100	43
S. Rita do Novo Destino	-	1	-1	6	15	-9	14	9	5
Santa Rosa de Goiás	5	13	-8	5	14	-9	11	9	2
Santa Tereza de Goiás	11	13	-2	23	25	-2	39	35	4
Santa Terezinha de Goiás	33	28	5	48	38	10	65	55	10
Santo Antônio da Barra	19	6	13	57	38	19	50	137	-87
Santo Antônio de Goiás	187	122	65	141	162	-21	158	144	14
S. Antônio do Descoberto	616	509	107	420	447	-27	456	474	-18
São Domingos	34	18	16	20	27	-7	55	21	34
São Francisco de Goiás	100	79	21	105	96	9	152	92	60
São João D'Aliança	144	119	25	205	210	-5	336	349	-13
São João da Paraúna	5	13	-8	17	9	8	14	18	-4
São Luis de Montes Belos	1 200	883	317	1 646	1 246	400	1 118	1 133	-15
São Luiz do Norte	28	11	17	44	59	-15	58	44	14
São Miguel do Araguaia	512	402	110	543	642	-99	514	464	50
S. Miguel do Passa Quatro	43	45	-2	59	60	-1	60	51	9
São Patrício	3	8	-5	5	6	-1	20	303	-283
São Simão	190	192	-2	173	151	22	178	159	19
Senador Canedo	1 409	1 224	185	1 417	1 273	144	1 712	1 447	265
Serranópolis	181	165	16	152	183	-31	189	145	44
Silvânia	512	497	15	390	420	-30	652	570	82
Simolândia	44	34	10	7	24	-17	25	31	-6
Sítio D'Abadia	4	5	-1	13	7	6	8	6	2
Taquaral de Goiás	15	30	-15	32	9	23	35	12	23
Teresina de Goiás	2	4	-2	3	1	2	0	0	0
Terezópolis de Goiás	86	84	2	73	34	39	125	109	16
Três Ranchos	47	43	4	56	48	8	66	45	21
Trindade	2 745	2 382	363	2 780	2 576	204	2 750	2 549	201
Trombas	7	16	-9	6	9	-3	13	4	9
Turvânia	41	26	15	57	69	-12	33	40	-7
Turvelândia	415	144	271	274	481	-207	381	613	-232
Uirapuru	-	1	-1	9	7	2	10	9	1
Uruaçu	577	505	72	760	683	77	899	719	180
Uruana	90	76	14	164	113	51	191	108	83
Urutaí	52	36	16	41	21	20	61	48	13
Valparaíso de Goiás	787	792	-5	910	811	99	1 204	1 004	200
Varjão	92	76	16	107	98	9	92	96	-4
Vianópolis	321	317	4	339	351	-12	418	387	31
Vicentinópolis	71	87	-16	88	84	4	112	90	22
Vila Boa	20	17	3	33	8	25	9	12	-3
Vila Propício	1	1	0	24	11	13	32	9	23

Fonte: Ministério do Trabalho e Emprego / CAGED.

Elaboração: SEPLAN-GO / SEPIN / Gerência de Estatísticas Socioeconômicas - 2003

Tabela 12 - Saldo da flutuação do nível de emprego, por setor de atividade econômica, segundo os municípios: Águas Lindas de Goiás, Anápolis, Aparecida de Goiânia e Catalão - 2000 - 03

Atividade Econômica	Águas Lindas de Goiás				Anápolis				Aparecida de Goiânia				Catalão			
	Saldo Jan - Jun				Saldo Jan - Jun				Saldo Jan - Jun				Saldo Jan - Jun			
	2000	2001	2002	2003	2000	2001	2002	2003	2000	2001	2002	2003	2000	2001	2002	2003
Total	61	-224	49	26	2 740	-401	461	286	1 688	1 941	24	1 501	137	452	673	477
Extrativa Mineral	-	1	-	1	-19	5	3	7	-5	1	-4	-37	51	6	3	3
Ind. Transformação	3	-13	7	-3	896	-124	192	-12	477	213	-	-254	27	115	243	232
Serv. Ind. Util. Púb.	9	-	-	-	9	30	3	86	-1	4	54	-1	-2	1	6	1
Construção Civil	-	-	1	-25	265	-347	9	104	242	1 133	-735	294	16	92	37	39
Comércio	-2	36	24	21	197	85	-176	-75	197	234	223	205	103	83	31	84
Serviços	51	-246	19	20	1 374	-97	381	162	795	363	479	1 249	32	105	130	63
Admin. Pública	-	-	-	-	-1	3	-1	2	-2	2	-1	5	-	-	-	-
Agropecuária	-	-5	-2	-1	19	36	50	16	-14	-13	8	7	-2	5	220	55
Outros	-	3	-	13	-	8	-	-4	-1	4	-	-	-	-	-	-

Fonte: Ministério do Trabalho e Emprego / CAGED.

Elaboração: SEPLAN-GO / SEPIN / Gerência de Estatísticas Socioeconômicas - 2003

Nota: Flutuação do emprego □ demonstra movimentação das admissões e desligamentos em determinado período.

Saldo □ indica a diferença entre admissões e desligamentos.

Tabela 13 - Saldo da flutuação do nível de emprego, por setor de atividade econômica, segundo os municípios: Formosa, Goiânia, Itumbiara e Jataí - 2000 - 03

Atividade Econômica	Formosa				Goiânia				Itumbiara				Jataí			
	Saldo Jan - Jun				Saldo Jan - Jun				Saldo Jan - Jun				Saldo Jan - Jun			
	2000	2001	2002	2003	2000	2001	2002	2003	2000	2001	2002	2003	2000	2001	2002	2003
Total	51	127	36	174	4 320	3 948	7 285	971	38	339	-394	270	127	-48	-130	182
Extrativa Mineral	-	8	13	1	14	20	29	32	-	1	-4	4	-	13	-2	1
Ind. Transformação	-3	2	17	-35	976	477	955	542	104	292	439	205	129	59	-269	26
Serv. Ind. Util. Púb.	-2	1	-2	-3	-231	-65	-86	-76	-	1	-	-1	1	1	1	-2
Construção Civil	7	-32	-9	43	1 059	138	1 842	-680	-9	146	119	249	-11	-2	-10	55
Comércio	-	70	9	69	1 486	840	1 567	767	101	49	-42	-20	24	52	25	35
Serviços	24	90	18	67	968	2 526	3 029	257	112	155	-63	242	17	-110	113	33
Admin. Pública	-	-	-	-	-4	-38	-60	-54	-	-	-	-	1	-1	-	-
Agropecuária	25	-12	-10	32	25	8	9	172	-269	-305	-843	-411	-34	-60	12	30
Outros	-	-	-	-	27	42	-	11	-1	-	-	2	-	-	-	4

Fonte: Ministério do Trabalho e Emprego / CAGED.

Elaboração: SEPLAN-GO / SEPIN / Gerência de Estatísticas Socioeconômicas - 2003

Nota: Flutuação do emprego □ demonstra movimentação das admissões e desligamentos em determinado período.

Saldo □ indica a diferença entre admissões e desligamentos.

Tabela 14 - Saldo da flutuação do nível de emprego, por setor de atividade econômica, segundo os municípios: Luziânia, Novo Gama, Planaltina e Rio Verde - 2000 - 03

Atividade Econômica	Luziânia				Novo Gama				Planaltina				Rio Verde			
	Saldo Jan - Jun				Saldo Jan - Jun				Saldo Jan - Jun				Saldo Jan - Jun			
	2000	2001	2002	2003	2000	2001	2002	2003	2000	2001	2002	2003	2000	2001	2002	2003
Total	108	658	600	870	30	21	29	1	-39	-37	62	-41	919	1 595	980	1 588
Extrativa Mineral	11	-1	-5	2	-	-	-	-	13	12	3	9	2	14	20	23
Ind. Transformação	-11	69	-30	620	1	-2	7	6	-12	-30	-8	-29	322	1 274	828	887
Serv. Ind. Util. Púb.	3	-	-	2	-	1	-	-	-	-	-	-	3	-1	17	1
Construção Civil	1	-9	376	82	13	-	-8	-15	5	-29	3	-16	109	-44	-176	57
Comércio	-27	92	58	84	15	20	30	22	14	-5	25	-13	177	66	29	118
Serviços	84	493	182	-44	1	2	-	-15	-63	8	48	8	178	291	156	280
Admin. Pública	-	-	-	-	-	-	-	-	5	-	-	-	-1	3	-1	-
Agropecuária	47	14	19	124	-	-	-	3	-1	7	-9	-	127	-9	107	219
Outros	-	-	-	-	-	-	-	-	-	-	-	-	2	1	-	3

Fonte: Ministério do Trabalho e Emprego / CAGED.

Elaboração: SEPLAN-GO / SEPIN / Gerência de Estatísticas Socioeconômicas - 2003

Nota: Flutuação do emprego □ demonstra movimentação das admissões e desligamentos em determinado período.

Saldo □ indica a diferença entre admissões e desligamentos.

Tabela 15 - Saldo da flutuação do nível de emprego, por setor de atividade econômica, segundo os municípios: Santo Antônio do Descoberto, Taquaral de Goiás, Trindade e Valparaíso de Goiás - 2000 - 03.

Atividade Econômica	Santo Antônio do Descoberto				Taquaral de Goiás				Trindade				Valparaíso de Goiás			
	Saldo Jan - Jun				Saldo Jan - Jun				Saldo Jan - Jun				Saldo Jan - Jun			
	2000	2001	2002	2003	2000	2001	2002	2003	2000	2001	2002	2003	2000	2001	2002	2003
Total	59	-35	-39	-25	-14	15	3	23	124	78	22	201	-82	6	9	8
Extrativa Mineral	-	-	-	-	-	-	-	-	-	-	-	-	-	-1	-	-
Ind. Transformação	14	-9	-11	4	-14	14	-	11	77	73	-52	108	-3	-2	3	-23
Serv. Ind. Util. Púb.	2	1	-2	-	-	-	-	-	-	-	-	-	28	9	-1	-1
Construção Civil	-	-	-5	20	-	1	-	-	-36	5	12	-12	-17	-12	-1	24
Comércio	-18	-3	-13	-30	1	-	-	2	37	18	66	94	-108	-27	7	-69
Serviços	64	-19	-	-24	-	-	1	6	48	-14	-35	-37	16	38	1	53
Admin. Pública	-1	-	-	-1	-	-	-	-	-	-	-	-	-	-	-	18
Agropecuária	-2	-5	-8	6	-1	-	2	4	-4	1	31	48	-1	1	-	6
Outros	-	-	-	-	-	-	-	-	2	-5	-	-	3	-	-	-

Fonte: Ministério do Trabalho e Emprego / CAGED.

Elaboração: SEPLAN-GO / SEPIN / Gerência de Estatísticas Socioeconômicas - 2003

Nota: Flutuação do emprego □ demonstra movimentação das admissões e desligamentos em determinado período.

Saldo □ indica a diferença entre admissões e desligamentos.

Tabela 16 - Flutuação mensal do nível de emprego do Estado de Goiás - 1990 - 03

Espec.	Jan	Fev	Mar	Abr	Mai	Jun	Jul	Ago	Set	Out	Nov	Dez
1990												
Admis.	14 419	14 994	15 377	13 628	15 352	18 002	18 854	18 069	16 035	14 342	12 723	8 099
Deslig.	13 492	13 538	12 512	13 420	16 234	17 519	17 489	17 425	14 560	17 297	17 015	15 992
1991												
Admis.	11 562	11 666	13 158	11 469	10 387	15 285	14 888	15 676	14 332	11 459	10 430	8 051
Deslig.	13 849	15 029	13 696	9 896	10 718	13 561	14 327	14 882	12 925	14 440	14 897	14 577
1992												
Admis.	9 418	11 451	11 388	9 329	8 262	9 614	10 880	9 479	11 297	10 436	9 901	7 894
Deslig.	10 699	12 382	11 465	10 130	8 038	8 777	10 676	10 083	9 691	10 287	10 944	12 504
1993												
Admis.	9 244	12 561	14 549	14 122	16 109	14 853	13 078	12 974	12 200	10 659	10 096	7 243
Deslig.	7 749	11 946	11 705	12 106	12 716	12 676	13 604	12 836	11 690	13 113	10 979	12 557
1994												
Admis.	12 541	11 486	12 522	16 099	14 169	13 357	11 853	14 046	13 878	12 666	12 409	10 642
Deslig.	9 829	11 404	10 651	13 287	13 114	12 070	11 626	12 467	13 551	14 761	12 530	13 943
1995												
Admis.	13 303	16 781	16 956	15 629	17 488	13 987	13 205	14 532	12 464	12 096	11 925	9 729
Deslig.	12 391	14 686	15 286	12 468	16 115	14 777	14 541	18 268	14 243	14 210	15 457	14 381
1996												
Admis.	13 287	15 463	17 050	17 387	17 000	14 947	14 493	14 811	14 727	14 244	12 597	10 338
Deslig.	13 224	13 419	14 751	13 031	14 145	14 008	12 780	13 615	13 673	14 655	16 672	18 759
1997												
Admis.	14 616	18 495	18 594	19 292	21 111	18 321	18 248	19 135	18 452	16 689	14 464	10 163
Deslig.	17 313	15 411	13 938	15 464	15 554	16 699	15 516	17 233	17 445	18 992	19 412	18 028
1998												
Admis.	17 025	18 607	19 953	18 467	19 660	18 529	20 672	21 282	18 410	15 835	13 780	10 515
Deslig.	18 613	15 678	19 154	16 146	15 988	16 766	20 063	18 840	17 728	18 748	19 724	24 151
1999												
Admis.	15 207	15 844	19 802	18 782	20 843	17 848	18 213	18 465	18 601	17 578	15 216	13 661
Deslig.	16 201	16 366	17 868	15 847	16 604	16 472	17 465	16 780	19 273	22 659	17 052	19 791
2000												
Admis.	19 152	22 274	25 239	23 138	25 266	24 547	22 437	23 162	23 319	21 449	19 720	16 094
Deslig.	18 326	18 364	19 656	17 681	20 496	19 861	19 142	19 733	21 084	24 973	20 704	23 787
2001												
Admis.	25 102	25 551	26 341	25 544	27 232	23 819	22 926	25 090	24 543	23 553	23 940	18 446
Deslig.	23 072	20 072	22 933	19 114	23 582	20 773	21 912	22 184	22 734	22 777	29 571	21 982
2002												
Admis.	24 696	25 795	27 358	29 673	26 739	22 668	24 124	25 748	26 279	25 351	23 453	16 721
Deslig.	23 497	19 477	21 420	22 100	23 805	20 631	22 531	23 923	23 171	25 000	29 680	24 107
2003												
Admis.	26 150	27 462	24 418	27 066	27 550	23 937	24 528	26 284	27 800	26 638		
Deslig.	23 273	21 471	21 241	21 322	22 147	20 930	23 042	21 621	22 204	24 090		

Fonte: Ministério do Trabalho e Emprego / CAGED.

Elaboração: SEPLAN-GO / SEPIN / Gerência de Estatísticas Socioeconômicas - 2003

Tabela 17 - Flutuação do nível de emprego por atividade econômica do Estado de Goiás - 1998 - 00

Atividade econômica	1998		1999		2000	
	Admis.	Deslig.	Admis.	Deslig.	Admis.	Deslig.
Total	212 735	221 599	210 060	212 378	265 797	243 807
Extrativa mineral	873	1 062	789	768	933	1 032
Indústria de transformação	46 356	46 084	45 392	42 764	55 258	48 758
Serv. ind. utilidade pública	1 492	3 330	1 162	1 108	760	982
Construção civil	34 914	38 380	24 876	28 773	32 047	30 300
Comércio	51 196	52 628	49 154	47 020	60 490	53 442
Serviços	67 163	67 788	68 953	68 207	82 810	76 661
Administração pública	3 289	4 047	621	789	291	354
Agricultura, silvicultura etc.	7 126	7 813	18 476	22 108	32 991	32 119
Outros	326	467	637	841	217	159

Fonte: Ministério do Trabalho e Emprego / CAGED

Elaboração: SEPLAN-GO / SEPIN / Gerência de Estatísticas Socioeconômicas - 2003

Tabela 18 - Flutuação do nível de emprego por atividade econômica do Estado de Goiás - 2001 - 03

Atividade econômica	2001		2002		2003 (1)	
	Admis.	Deslig.	Admis.	Deslig.	Admis.	Deslig.
Total	292 087	270 706	298 605	279 342	261 833	221 341
Extrativa mineral	958	1 075	1 179	997	1 142	627
Indústria de transformação	59 424	54 025	61 753	57 854	57 563	46 510
Serv. ind. utilidade pública	917	902	1 316	1 017	1 227	1 029
Construção civil	34 696	35 109	35 274	38 791	29 545	26 381
Comércio	69 150	62 187	71 380	62 630	63 326	56 230
Serviços	88 129	79 804	88 054	80 733	72 248	65 543
Administração pública	195	269	559	329	667	347
Agricultura, silvicultura etc.	38 460	37 249	39 090	36 991	36 071	24 665
Outros	158	86	-	-	44	9

Fonte: Ministério do Trabalho e Emprego / CAGED

Elaboração: SEPLAN-GO / SEPIN / Gerência de Estatísticas Socioeconômicas - 2003

(1) Janeiro a outubro.

Tabela 19 - Flutuação do nível de emprego por atividade econômica do Estado de Goiás - 2003

Atividade econômica	Admissões							Desligamentos						
	Jan	Fev	Mar	Abr	Mai	Jun	Jul	Jan	Fev	Mar	Abr	Mai	Jun	Jul
Total	26 150	27 462	24 418	27 066	27 550	23 937	24 528	23 273	21 471	21 241	21 322	22 147	20 930	23 042
Extrativa mineral	94	85	117	131	200	197	113	70	27	40	56	53	81	67
Indústria de transformação	5 872	5 975	6 058	7 177	6 988	5 272	4 882	4 549	4 460	4 150	4 688	4 558	4 717	4 947
Serv. ind. utilidade pública	52	85	62	54	108	164	167	140	74	102	54	68	70	142
Construção civil	2 667	2 673	2 292	2 424	3 043	2 739	3 477	2 758	2 491	2 832	2 110	2 838	2 397	2 395
Comércio	6 584	5 728	5 386	5 850	6 497	6 077	6 125	6 278	5 609	5 027	5 674	5 769	5 336	5 586
Serviços	7 130	8 248	7 160	6 771	7 078	6 339	6 898	7 231	6 872	6 597	6 233	6 687	5 944	6 949
Administração pública	25	19	193	69	156	97	44	29	23	30	11	44	41	39
Agricultura, silvicultura etc.	3 726	4 635	3 141	4 576	3 473	3 052	2 822	2 218	1 915	2 462	2 495	2 123	2 344	2 917
Outros	-	14	9	14	7	-	-	-	-	1	1	7	-	-

Fonte: Ministério do Trabalho e Emprego / CAGED

Elaboração: SEPLAN-GO / SEPIN / Gerência de Estatísticas Socioeconômicas - 2003

**Tabela 20 - Flutuação do nível de emprego do Estado de Goiás,
Centro-Oeste e Brasil - 1990 - 03**

Ano	Goiás			Centro-Oeste			Brasil		
	Admis.	Deslig.	Saldo	Admis.	Deslig.	Saldo	Admis.	Deslig.	Saldo
1990	179 894	186 493	-6 599	499 201	527 982	-28 781	9 114 906	10 037 647	-922 741
1991	148 363	162 797	-14 434	438 448	459 559	-21 111	8 231 687	8 810 584	-578 897
1992	119 349	125 775	-6 426	334 945	346 814	-11 869	6 199 739	6 919 627	-719 888
1993	147 688	143 677	4 011	418 154	400 339	17 815	7 410 039	7 318 622	91 417
1994	155 668	149 233	6 435	451 867	430 430	21 437	8 085 710	7 783 784	301 926
1995	168 095	176 823	-8 728	487 559	503 095	-15 536	9 368 103	9 497 442	-129 339
1996	176 344	172 732	3 612	474 296	481 323	-7 027	8 265 146	8 536 444	-271 298
1997	207 580	201 005	6 575	524 339	508 230	16 109	8 422 007	8 457 738	-35 731
1998	212 735	221 599	-8 864	555 490	569 365	-13 875	8 067 391	8 649 144	-581 753
1999	210 060	212 378	-2 318	567 892	578 863	-10 971	8 181 425	8 377 426	-196 001
2000	265 797	243 807	21 990	698 716	650 877	47 839	9 668 132	9 010 536	657 596
2001	292 087	270 706	21 381	779 847	722 981	56 866	10 351 643	9 760 564	591 079
2002	298 605	279 342	19 263	776 500	717 770	58 730	9 812 379	9 049 965	762 414
2003 (1)	261 833	221 341	40 492	695 640	598 471	97 169	8 439 131	7 528 584	910 547

Fonte: CAGED-TEM / SPPE / CGETIP.

Elaboração: SEPLAN-GO / SEPIN / Gerência de Estatísticas Socioeconômicas - 2003

(1) Janeiro a outubro.

Tabela 21 - Variação e taxa de rotatividade de emprego do Estado de Goiás - 2000 - 03

Mês	2000		2001		2002		2003	
	Variação emprego (%)	Taxa de rotatividade	Variação emprego (%)	Taxa de rotatividade	Variação emprego (%)	Taxa de rotatividade	Variação emprego (%)	Taxa de rotatividade
Jan	0,18	4,02	0,41	4,60	0,24	4,63	0,52	4,17
Fev	0,85	4,01	1,07	3,93	1,24	3,81	1,07	3,82
Mar	1,20	4,23	0,66	4,44	1,15	4,13	0,56	3,74
Abr	1,16	3,76	1,24	3,67	1,44	4,20	1,01	3,73
Mai	0,99	4,24	0,69	4,45	0,55	4,44	0,93	3,83
Jun	0,95	4,03	0,57	3,87	0,38	3,82	0,51	3,58
Jul	0,66	3,81	0,19	4,04	0,29	4,13	0,25	3,91
Ago	0,68	3,89	0,54	4,09	0,33	4,36	0,79	3,66
Set	0,44	4,11	0,33	4,18	0,56	4,19	0,94	3,72
Out	-0,68	4,14	0,14	4,17	0,06	4,46	0,42	4,00
Nov	-0,19	3,80	-1,02	4,35	-1,11	4,17		
Dez	-1,48	3,10	-0,65	3,41	-1,32	2,99		

Fonte: Ministério do Trabalho e Emprego / CAGED.

Elaboração: SEPLAN-GO / SEPIN / Gerência de Estatísticas Socioeconômicas - 2003

Tabela 22 - Variação de emprego do Estado de Goiás, Centro-Oeste e Brasil - 2000 - 03

Especificação	Variação do emprego (%)			
	2000	2001	2002	2003 (1)
Goiás	4,83	4,27	3,80	7,26
Centro-Oeste	3,75	4,14	4,26	6,41
Brasil	3,20	2,72	3,59	4,08

Fonte: Ministério do Trabalho e Emprego / CAGED.

Elaboração: SEPLAN-GO / SEPIN / Gerência de Estatísticas Socioeconômicas - 2003

(1) Janeiro a outubro.

Tabela 23 - Salário médio dos empregados admitidos por unidades da federação - 1998 - 02

Unidade da federação	Salário Médio (R\$)									
	2002	Ran-king	2001	Ran-king	2000	Ran-king	1999	Ran-king	1998	Ran-king
São Paulo	511,26	1º	582,13	1º	553,00	1º	529,59	1º	510,09	1º
Distrito Federal	488,26	2º	545,66	2º	530,00	2º	495,86	2º	464,27	2º
Rio de Janeiro	462,05	3º	517,6	3º	472,00	3º	428,73	3º	408,67	3º
Amazonas	408,13	4º	432,21	5º	384,00	5º	394,34	4º	378,29	4º
Paraná	393,02	5º	406,76	6º	378,00	6º	354,71	5º	354,40	5º
Rio Grande do Sul	372,13	6º	384,45	9º	365,00	7º	349,33	7º	340,90	6º
Santa Catarina	364,36	7º	365,78	12º	360,00	8º	334,28	8º	333,92	8º
Tocantins	363,95	8º	365,16	13º	304,00	18º	324,99	10º	320,27	10º
Bahia	358,13	9º	384,96	8º	344,00	10º	318,94	11º	312,71	11º
Espírito Santo	353,55	10º	398,60	7º	347,00	9º	331,50	9º	323,88	9º
Mato Grosso do Sul	344,60	11º	438,78	4º	309,00	15º	301,58	16º	292,46	16º
Roraima	342,71	12º	376,02	10º	338,00	11º	351,85	6º	310,18	13º
Para	337,87	13º	349,73	17º	313,00	13º	311,66	13º	312,33	12º
Pernambuco	331,08	14º	360,55	14º	333,00	12º	311,57	14º	303,76	14º
Amapá	329,95	15º	357,47	15º	400,00	4º	312,92	12º	340,82	7º
Mato Grosso	329,74	16º	331,05	21º	304,00	19º	280,15	21º	291,45	17º
Minas Gerais	328,51	17º	353,34	16º	311,00	14º	299,10	17º	298,13	15º
Maranhão	318,93	18º	368,33	11º	307,00	16º	302,21	15º	289,64	18º
Goiás	318,37	19º	333,86	19º	302,00	20º	290,05	18º	276,65	20º
Rio Grande do Norte	309,45	20º	304,37	25º	273,00	25º	262,72	25º	243,66	27º
Rondônia	305,67	21º	313,56	23º	287,00	22º	263,98	24º	258,97	24º
Sergipe	302,74	22º	331,27	20º	296,00	21º	282,74	19º	260,87	23º
Acre	298,59	23º	296,00	26º	304,00	17º	266,67	23º	265,52	22º
Ceará	291,95	24º	319,26	22º	286,00	23º	280,19	20º	277,83	19º
Paraíba	287,31	25º	337,60	18º	280,00	24º	277,33	22º	258,80	26º
Alagoas	270,87	26º	270,69	27º	253,00	27º	248,13	27º	258,95	25º
Piauí	265,74	27º	305,87	24º	258,00	26º	262,28	26º	267,45	21º
CENTRO-OESTE	361,38		400,82		358,00		355,79		332,30	
BRASIL	410,50		454,03		421,00		402,49		390,08	

Fonte: Ministério do Trabalho e Emprego / CAGED.

Elaboração: SEPLAN-GO / SEPIN / Gerência de Estatísticas Socioeconômicas - 2003

Salário médio dos admitidos - 1998 - 2002

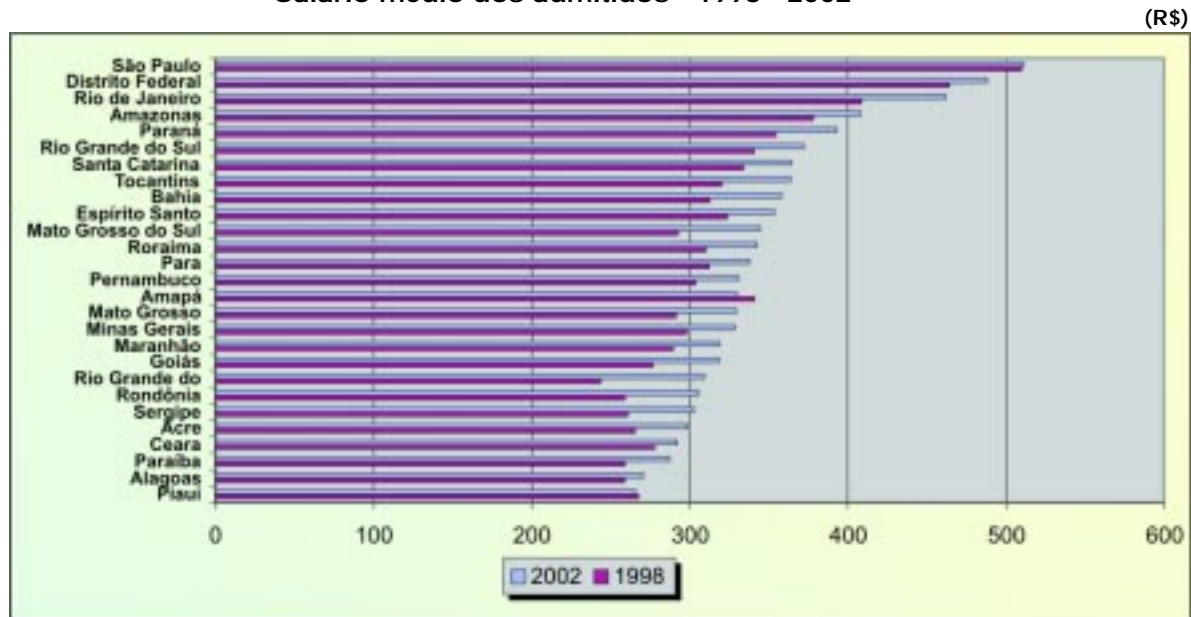

Elaboração: SEPLAN-GO / SEPIN / Gerência de Estatísticas Socioeconômicas - 2003

Tabela 24 - Número de empregos formais e remuneração média em 31/12 do Estado de Goiás - 1985 - 02

Ano	Empregados em 31/12	Rem. média em salário mínimo	Valor do salário mínimo
1985	398 413	2,76	Cr\$ 600 000,00
1986	439 039	3,77	Cz\$ 804,00
1987	461 648	3,66	Cz\$ 3 600,00
1988	509 263	3,41	Cz\$ 40 425,00
1989	447 097	4,46	NCz\$ 788,18
1990	434 744	5,27	Cr\$ 8 836,82
1991	435 631	5,03	Cr\$ 42 000,00
1992	436 981	4,71	Cr\$ 522 186,94
1993	459 976	3,95	CR\$ 18 760,00
1994	479 751	4,73	R\$ 70,00
1995	511 018	4,47	R\$ 100,00
1996	527 152	4,17	R\$ 112,00
1997	554 419	4,01	R\$ 120,00
1998	580 620	4,02	R\$ 130,00
1999	610 672	3,78	R\$ 136,00
2000	653 258	3,69	R\$ 151,00
2001	730 608	3,37	R\$ 180,00
2002	768 178	3,61	R\$ 200,00

Fonte: Ministério do Trabalho e Emprego / RAIS.

Elaboração: SEPLAN-GO / SEPIN / Gerência de Estatísticas Socioeconômicas - 2003

Tabela 25 - Unidades locais informantes, pessoal ocupado em 31/12, salário médio mensal por unidades da federação - 2001

Unidade da federação	Unidades locais	Pessoal ocupado em 31/12		Salário médio mensal (R\$)	Ranking
		Total	Assalariado		
Distrito Federal	76 384	885 060	792 287	1 337	1º
São Paulo	1 507 997	9 977 780	8 034 239	996	2º
Rio de Janeiro	370 336	3 266 356	2 757 162	909	3º
Roraima	7 440	42 058	34 028	825	4º
Amapá	6 837	54 043	46 968	784	5º
Amazonas	29 585	312 378	281 348	775	6º
Rio Grande do Sul	534 650	2 552 180	1 915 875	738	7º
Acre	9 296	72 900	63 352	709	8º
Paraná	387 578	2 150 906	1 653 832	674	9º
Espírito Santo	96 093	611 964	498 214	651	10º
Minas Gerais	595 835	3 447 206	2 706 978	650	11º
Santa Catarina	265 509	1 420 812	1 139 734	640	12º
Rondônia	30 065	194 095	160 036	630	13º
Mato Grosso do sul	59 438	348 308	283 790	618	14º
Pará	58 465	536 814	471 198	600	15º
Bahia	233 392	1 425 054	1 166 934	593	16º
Mato Grosso	75 328	392 463	306 754	590	17º
Sergipe	24 225	240 295	210 534	572	18º
Pernambuco	126 010	1 002 323	859 222	562	19º
Tocantins	24 193	135 834	109 608	558	20º
Goiás	142 842	856 776	679 979	556	21º
Rio Grande do Norte	49 580	387 445	334 845	517	22º
Maranhão	55 016	351 879	297 228	510	23º
Ceará	146 641	866 936	712 725	504	24º
Paraíba	53 195	406 987	351 923	476	25º
Alagoas	35 417	316 015	278 871	469	26º
Piauí	40 868	249 540	210 623	459	27º
CENTRO-OESTE	353 992	2 482 607	2 062 810	870	-
BRASIL	5 042 215	32 504 407	26 358 287	789	-

Fonte: IBGE / Cadastro Central de Empresas - 2001

Elaboração: SEPLAN-GO / SEPIN / Gerência de Estatísticas Socioeconômicas - 2003

Tabela 26 - Unidades locais informantes, pessoal ocupado em 31/12, segundo as capitais dos estados - 2001

Capitais	Unidades locais	Pessoal ocupado em 31/12		Salário médio mensal (R\$)	Ranking
		Total	Assalariado		
Brasília	76 384	885 060	792 287	1 337	1º
São Paulo	511 555	3 944 691	3 228 787	1 220	2º
Rio de Janeiro	186 440	2 000 612	1 727 942	1 073	3º
Porto Alegre	103 695	686 959	555 848	1 066	4º
Florianópolis	22 558	191 350	170 098	1 041	5º
Curitiba	96 074	707 605	575 742	939	6º
Vitória	18 734	179 588	157 338	924	7º
Belo Horizonte	104 142	1 045 804	891 748	907	8º
Porto Velho	8 936	96 140	85 806	860	9º
Macapá	4 610	45 171	39 858	848	10º
Boa Vista	6 190	40 448	33 464	832	11º
Manaus	22 581	281 252	256 080	795	12º
Cuiabá	19 395	140 449	117 909	784	13º
Rio Branco	6 112	61 867	55 026	763	14º
Campo Grande	21 329	181 536	154 454	753	15º
Recife	41 675	484 255	429 197	744	16º
Salvador	62 589	623 296	545 422	743	17º
Belém	19 676	288 120	263 321	723	18º
São Luís	18 595	182 424	159 413	685	19º
Aracaju	12 632	149 285	132 253	682	20º
Goiânia	49 458	412 978	346 142	680	21º
Palmas	5 170	67 681	61 278	676	22º
Maceió	18 349	163 037	141 461	671	23º
Natal	21 597	209 879	183 875	663	24º
Fortaleza	66 117	504 931	422 873	642	25º
João Pessoa	16 985	201 177	180 008	629	26º
Teresina	17 178	171 899	151 627	535	27º

Fonte: IBGE / Cadastro Central de Empresas - 2001

Elaboração: SEPLAN-GO / SEPIN / Gerência de Estatísticas Socioeconômicas - 2003

Tabela 27 - Evolução do salário mínimo e piso nacional de salários do Estado de Goiás - 1959 - 61, 1963 - 03

(continua)

Período	Salário Mínimo (Cr\$)	Piso Nacional de Salários (Cz\$)	Período	Salário Mínimo (Cr\$)	Piso Nacional de Salários (Cz\$)
1959			1973		
Jan	3,90	-	Mai	240,00	-
1960			1974		
Out	6,24	-	Mai	295,20	-
1961			1975		
Out	8,73	-	Mai	417,60	-
1963			1976		
Jan	18,00	-	Mai	602,40	-
1964			1977		
Fev	34,00	-	Mai	868,80	-
1965			1978		
Mar	51,84	-	Mai	1 226,40	-
1966			1979		
Mar	66,00	-	Mai	1 797,60	-
1967			Nov	2 364,00	-
Mar	82,50	-	1980		
1968			Mai	3 436,80	-
Mar	100,80	-	Nov	4 795,20	-
1969			1981		
Mai	120,00	-	Mai	7 128,00	-
1970			Nov	10 200,00	-
Mai	144,00	-	1982		
1971			Mai	14 400,00	-
Mai	172,80	-	Nov	20 736,00	-
1972					
Mai	206,40	-			

Tabela 27 - Evolução do salário mínimo e piso nacional de salários do Estado de Goiás - 1959 - 61, 1963 - 03

			(conclusão)		
Período	Salário Mínimo (Cr\$)	Piso Nacional de Salários (Cz\$)	Período	Salário Mínimo (Cr\$)	Piso Nacional de Salários (Cz\$)
1983			Out	6 425,14	–
Mai	30 600,00	–	Nov	8 329,55	–
Nov	50 256,00	–	Dez	8 836,82	–
1984			1991		
Mai	97 176,00	–	Jan	12 325,60	–
Nov	166 560,00	–	Fev	15 895,46	–
1985			Mar	17 000,00	–
Mai	333 120	–	Abr (6)	17 000,00	–
Nov	600 000	–	Mai (6)	17 000,00	–
1986 (1)			Jun(6)	17 000,00	–
Mar	804,00	–	Jul (6)	17 000,00	–
1987			Ago (6)	17 000,00	–
Jan	964,80	–	Set	42 000,00	–
Mar	1 368,00	–	Dez (7)	42 000,00	–
Mai	1 641,60	–	1992		
Jun	1 969,92	–	Jan	96 037,33	–
Ago (2)	1 969,92	2 220,00	Mai	230 000,00	–
Set	2 062,31	2 400,00	Set	522 186,94	–
Out	2 159,03	2 640,00	1993		
Nov	2 260,29	3 000,00	Jan	1 250 700,00	–
Dez	2 550,00	3 600,00	Mar	1 709 400,00	–
1988			Mai	3 303 300,00	–
Jan	3 060,00	4 500,00	Jun	3 303 300,00	–
Fev	3 600,00	5 280,00	Jul	4 639 800,00	–
Mar	4 248,00	6 240,00	Ago(8)	5 534,00	–
Abr	4 932,00	7 260,00	Set	9 606,00	–
Mai	5 918,00	8 712,00	Out	12 024,00	–
Jun	6 984,00	10 368,00	Nov	15 021,00	–
Jul	8 376,00	12 444,00	Dez	18 760,00	–
Ago	10 464,00	15 552,00	1994		
Set	12 702,00	18 960,00	Jan	32 882,00	–
Out	15 756,00	23 700,00	Fev	42 829,00	–
Nov	20 476,00	30 800,00	Mar	URV 64,79	–
Dez	25 595,00	40 425,00	Jul(9)	64,79	–
1989			Set	70,00	–
Jan	31 866,00	54 374,00	1995		
Fev(3)	36,74	63,90	Mai	100,00	–
Mai	46,80	81,40	1996		
Jun(4)	120,00	–	Mai	112,00	–
Jul	149,80	–	1997		
Ago	192,88	–	Mai	120,00	–
Set	249,47	–	1998		
Out	381,73	–	Mai	130,00	–
Nov	557,33	–	1999		
Dez	788,18	–	Mai	136,00	–
1990			2000		
Jan	1 283,95	–	Abr	151,00	–
Fev	2 004,37	–	2001		
Mar (5)	3 674,06	–	Abr	180,00	–
Jun	3 857,76	–	2002		
Jul	4 904,76	–	Abr	200,00	–
Ago	5 203,46	–	2003		
Set	6 056,31	–	Abr	240,00	–

Fonte: IBGE.

Elaboração: SEPLAN –GO / SEPIN / Gerência de Estatísticas Socioeconômicas – 2003

(1) Em Cz\$;

(2) Refere –se ao Salário Mínimo de Referência no período Ago/87 a Mai/89;

(3) Em NCz\$;

(4) A partir de Jun/89 foi extintos o Salário Mínimo de Referência e o Piso Nacional de Salários vigorando apenas o Salário Mínimo

(5) Em Cr\$;

(6) Este valor terá acréscimo do abono de Cr\$ 3 000,00. No caso de maio e junho acrescenta-se ainda variação da Cesta Básica de Cr\$ 3 131,68, entre março e maio. Em agosto, abono de Cr\$ 19 161,60

(7) Abono de Cr\$ 21 000,00 somente para empresas privadas;

(8) Em CR\$

(9) Em R\$.

5 - Indicadores Socioeconômicos

Tabela 1 - Índice de Desenvolvimento Humano Municipal - IDH - M,
segundo os municípios - 1991 e 2000

(continua)

Municípios	1991					2000				
	IDH-M			IDH-M	Ran-king	IDH-M			IDH-M	Ran-king
	Longe-vidade	Educa-ção	Renda			Longe-vidade	Educa-ção	Renda		
ESTADO DE GOIÁS	0,668	0,765	0,667	0,700	-	0,745	0,866	0,717	0,776	-
Abadia de Goiás	0,658	0,726	0,591	0,658	97º	0,710	0,854	0,662	0,742	97º
Abadiânia	0,656	0,706	0,593	0,652	114º	0,743	0,797	0,628	0,723	163º
Acreúna	0,658	0,708	0,627	0,664	83º	0,751	0,845	0,694	0,763	49º
Adelândia	0,565	0,699	0,591	0,618	196º	0,727	0,794	0,625	0,715	183º
Água Fria de Goiás	0,629	0,607	0,565	0,600	213º	0,722	0,763	0,601	0,695	212º
Água Limpa	0,679	0,721	0,617	0,672	64º	0,696	0,841	0,681	0,739	105º
Águas Lindas de Goiás	0,691	0,612	0,599	0,634	167º	0,726	0,815	0,610	0,717	178º
Alexânia	0,647	0,656	0,562	0,622	191º	0,664	0,796	0,629	0,696	211º
Aloândia	0,662	0,781	0,583	0,675	60º	0,726	0,826	0,678	0,743	93º
Alto Horizonte	0,621	0,665	0,550	0,612	202º	0,732	0,859	0,638	0,743	94º
Alto Paraíso de Goiás	0,621	0,691	0,562	0,625	183º	0,716	0,838	0,660	0,738	111º
Alvorada do Norte	0,618	0,677	0,556	0,617	197º	0,663	0,792	0,610	0,688	218º
Amaralina	0,578	0,554	0,541	0,558	231º	0,639	0,783	0,523	0,648	233º
Americano do Brasil	0,599	0,706	0,597	0,634	168º	0,727	0,808	0,661	0,732	136º
Amorinópolis	0,614	0,726	0,607	0,649	122º	0,730	0,828	0,638	0,732	137º
Anápolis	0,670	0,810	0,684	0,721	7º	0,754	0,889	0,721	0,788	16º
Anhanguera	0,718	0,820	0,593	0,710	12º	0,804	0,952	0,649	0,802	9º
Anicuns	0,600	0,720	0,584	0,635	163º	0,650	0,840	0,672	0,721	169º
Aparecida de Goiânia	0,658	0,763	0,610	0,677	54º	0,753	0,880	0,659	0,764	48º
Aparecida do Rio Doce	0,687	0,619	0,590	0,632	172º	0,776	0,815	0,672	0,754	67º
Aporé	0,676	0,678	0,601	0,652	115º	0,734	0,813	0,709	0,752	70º
Araçu	0,680	0,684	0,576	0,647	134º	0,774	0,808	0,618	0,733	130º
Aragarças	0,601	0,768	0,591	0,653	110º	0,729	0,867	0,647	0,748	80º
Aragoiânia	0,728	0,713	0,588	0,676	58º	0,792	0,828	0,656	0,759	55º
Araguapaz	0,626	0,648	0,555	0,610	204º	0,752	0,767	0,668	0,729	146º
Arenópolis	0,649	0,702	0,597	0,649	123º	0,772	0,816	0,630	0,739	106º
Aruanã	0,626	0,650	0,611	0,629	178º	0,718	0,792	0,652	0,721	170º
Aurilândia	0,616	0,749	0,629	0,665	80º	0,727	0,834	0,635	0,732	138º
Avelinópolis	0,700	0,661	0,598	0,653	111º	0,736	0,800	0,674	0,737	114º
Baliza	0,667	0,683	0,514	0,621	194º	0,761	0,790	0,593	0,715	184º
Barro Alto	0,658	0,681	0,534	0,624	184º	0,726	0,796	0,602	0,708	200º
Bela Vista de Goiás	0,718	0,738	0,633	0,696	27º	0,741	0,833	0,657	0,744	91º
Bom Jardim de Goiás	0,647	0,711	0,595	0,651	119º	0,746	0,827	0,637	0,737	115º
Bom Jesus de Goiás	0,661	0,742	0,637	0,680	49º	0,791	0,836	0,688	0,772	38º
Bonfinópolis	0,620	0,700	0,589	0,636	160º	0,710	0,806	0,654	0,723	164º
Bonópolis	0,578	0,632	0,535	0,582	226º	0,641	0,802	0,607	0,683	222º
Brazabrantes	0,690	0,716	0,576	0,661	91º	0,797	0,834	0,617	0,749	77º
Britânia	0,595	0,668	0,589	0,617	198º	0,718	0,813	0,638	0,723	165º
Buriti Alegre	0,648	0,722	0,655	0,675	61º	0,749	0,845	0,680	0,758	60º
Buriti de Goiás	0,634	0,725	0,536	0,632	173º	0,727	0,849	0,618	0,731	141º
Buritinópolis	0,573	0,539	0,452	0,521	240º	0,602	0,719	0,479	0,600	242º
Cabeceiras	0,644	0,706	0,555	0,635	164º	0,677	0,800	0,608	0,695	213º
Cachoeira Alta	0,650	0,718	0,651	0,673	63º	0,703	0,813	0,695	0,737	116º
Cachoeira de Goiás	0,623	0,712	0,608	0,648	128º	0,667	0,814	0,632	0,704	205º
Cachoeira Dourada	0,639	0,692	0,628	0,653	112º	0,784	0,818	0,676	0,759	56º
Caçu	0,682	0,748	0,689	0,706	15º	0,783	0,856	0,711	0,783	25º

**Tabela 1 - Índice de Desenvolvimento Humano Municipal - IDH - M,
segundo os municípios - 1991 e 2000**

(continuação)

Municípios	1991					2000				
	IDH-M			IDH-M	Ran- king	IDH-M			IDH-M	Ran- king
	Longe- vidade	Educa- ção	Renda			Longe- vidade	Educa- ção	Renda		
Caiaopônia	0,710	0,673	0,628	0,670	69º	0,772	0,786	0,647	0,735	125º
Caldas Novas	0,718	0,797	0,688	0,734	4º	0,749	0,905	0,751	0,802	10º
Caldazinha	0,658	0,701	0,571	0,643	143º	0,727	0,828	0,672	0,742	98º
Campestre de Goiás	0,643	0,691	0,560	0,631	175º	0,724	0,802	0,618	0,715	185º
Campinaçu	0,658	0,650	0,557	0,622	192º	0,804	0,804	0,592	0,733	131º
Campinorte	0,705	0,729	0,567	0,667	75º	0,806	0,817	0,628	0,750	73º
Campo Alegre de Goiás	0,713	0,735	0,675	0,708	13º	0,804	0,880	0,722	0,802	11º
Campo Limpo de Goiás	-	-	-	-	-	-	-	-	-	-
Campos Belos	0,621	0,701	0,592	0,638	154º	0,716	0,800	0,607	0,708	201º
Campos Verdes	0,567	0,609	0,590	0,589	222º	0,639	0,841	0,601	0,694	214º
Carmo do Rio Verde	0,671	0,720	0,556	0,649	124º	0,733	0,817	0,634	0,728	151º
Castelândia	0,710	0,606	0,595	0,637	158º	0,759	0,772	0,665	0,732	139º
Catalão	0,700	0,810	0,663	0,724	6º	0,819	0,908	0,727	0,818	3º
Caturai	0,660	0,689	0,562	0,637	159º	0,751	0,806	0,628	0,728	152º
Cavalcante	0,577	0,482	0,483	0,514	242º	0,696	0,603	0,527	0,609	241º
Ceres	0,681	0,778	0,661	0,707	14º	0,760	0,874	0,711	0,782	26º
Cezarina	0,616	0,734	0,603	0,651	120º	0,724	0,874	0,642	0,747	82º
Chapadão do Céu	0,761	0,728	0,651	0,713	11º	0,830	0,908	0,765	0,834	1º
Cidade Ocidental	0,721	0,871	0,675	0,756	2º	0,770	0,915	0,700	0,795	12º
Cocalzinho de Goiás	0,632	0,633	0,576	0,614	201º	0,735	0,780	0,596	0,704	206º
Colinas do Sul	0,525	0,690	0,540	0,585	223º	0,639	0,794	0,580	0,671	228º
Córrego do Ouro	0,623	0,744	0,579	0,649	125º	0,713	0,843	0,623	0,726	156º
Corumbá de Goiás	0,699	0,685	0,578	0,654	108º	0,730	0,782	0,635	0,716	182º
Corumbaíba	0,676	0,735	0,621	0,677	55º	0,760	0,870	0,671	0,767	43º
Cristalina	0,699	0,750	0,616	0,688	35º	0,783	0,825	0,674	0,761	50º
Cristianópolis	0,615	0,755	0,632	0,667	76º	0,730	0,886	0,696	0,771	39º
Crixás	0,624	0,680	0,641	0,648	129º	0,686	0,835	0,631	0,717	179º
Cromínia	0,659	0,756	0,606	0,674	62º	0,772	0,856	0,679	0,769	40º
Cumari	0,676	0,773	0,593	0,681	46º	0,729	0,882	0,656	0,756	63º
Damianópolis	0,522	0,626	0,490	0,546	235º	0,636	0,748	0,518	0,634	237º
Damolândia	0,681	0,731	0,584	0,665	81º	0,755	0,829	0,632	0,739	107º
Davinópolis	0,710	0,731	0,593	0,678	51º	0,729	0,839	0,630	0,733	132º
Diorama	0,647	0,712	0,566	0,642	147º	0,746	0,833	0,619	0,733	133º
Divinópolis de Goiás	0,618	0,641	0,529	0,596	216º	0,733	0,745	0,547	0,675	224º
Doverlândia	0,617	0,624	0,567	0,603	211º	0,704	0,789	0,636	0,710	195º
Edealina	0,702	0,707	0,601	0,670	70º	0,816	0,824	0,663	0,768	41º
Edéia	0,658	0,738	0,650	0,682	43º	0,741	0,830	0,705	0,759	57º
Estrela do Norte	0,652	0,734	0,560	0,649	126º	0,784	0,824	0,629	0,746	85º
Faina	0,595	0,654	0,561	0,603	212º	0,705	0,783	0,620	0,703	208º
Fazenda Nova	0,671	0,716	0,588	0,658	98º	0,771	0,839	0,627	0,746	86º
Firminópolis	0,600	0,771	0,621	0,664	84º	0,727	0,859	0,648	0,745	90º
Flores de Goiás	0,540	0,520	0,500	0,520	241º	0,602	0,764	0,560	0,642	236º
Formosa	0,647	0,766	0,682	0,698	24º	0,730	0,840	0,681	0,750	74º
Formoso	0,652	0,756	0,597	0,668	72º	0,732	0,848	0,630	0,737	117º
Gameleira de Goiás	-	-	-	-	-	-	-	-	-	-
Goianápolis	0,658	0,647	0,592	0,632	174º	0,675	0,785	0,607	0,689	217º
Goianira	0,681	0,781	0,615	0,692	31º	0,729	0,888	0,677	0,765	45º
Goianésia	0,670	0,724	0,618	0,671	68º	0,722	0,848	0,659	0,743	95º
Goiânia	0,718	0,862	0,755	0,778	1º	0,751	0,933	0,813	0,832	2º
Goianira	0,710	0,738	0,580	0,676	59º	0,736	0,844	0,639	0,740	103º
Goiás	0,626	0,714	0,615	0,652	116º	0,705	0,847	0,655	0,736	121º

Tabela 1 - Índice de Desenvolvimento Humano Municipal - IDH - M, segundo os municípios - 1991 e 2000

(continuação)

Municípios	1991					2000				
	IDH-M			IDH-M	Ran-king	IDH-M			IDH-M	Ran-king
	Longe-vidade	Educa-ção	Renda			Longe-vidade	Educa-ção	Renda		
Goiatuba	0,742	0,768	0,676	0,729	5º	0,812	0,877	0,746	0,812	4º
Gouvelândia	0,682	0,648	0,613	0,648	130º	0,745	0,818	0,650	0,738	112º
Guapó	0,658	0,745	0,614	0,672	65º	0,720	0,824	0,642	0,729	147º
Guaraíta	0,605	0,663	0,543	0,604	209º	0,679	0,828	0,585	0,697	210º
Guarani de Goiás	0,615	0,567	0,455	0,546	236º	0,656	0,716	0,523	0,632	238º
Guarinos	0,533	0,668	0,504	0,568	229º	0,679	0,798	0,604	0,694	215º
Heitoraí	0,665	0,733	0,577	0,658	99º	0,749	0,834	0,648	0,744	92º
Hidrolândia	0,620	0,721	0,564	0,635	165º	0,724	0,817	0,666	0,736	122º
Hidrolina	0,628	0,734	0,567	0,643	144º	0,690	0,847	0,674	0,737	118º
Iaciara	0,618	0,657	0,548	0,608	207º	0,756	0,785	0,571	0,704	207º
Inaciolândia	0,683	0,661	0,601	0,648	131º	0,716	0,773	0,662	0,717	180º
Indiara	0,638	0,691	0,628	0,652	117º	0,724	0,816	0,651	0,730	142º
Inhumas	0,637	0,745	0,650	0,677	56º	0,754	0,842	0,699	0,765	46º
Ipameri	0,700	0,757	0,615	0,691	33º	0,729	0,876	0,669	0,758	61º
Ipiranga de Goiás	-	-	-	-	-	-	-	-	-	-
Iporá	0,676	0,802	0,636	0,705	16º	0,781	0,876	0,682	0,780	29º
Israelândia	0,668	0,728	0,578	0,658	100º	0,730	0,833	0,628	0,730	143º
Itaberaí	0,639	0,718	0,626	0,661	92º	0,725	0,796	0,697	0,739	108º
Itaguari	0,632	0,708	0,584	0,641	150º	0,703	0,799	0,657	0,720	174º
Itaguaru	0,669	0,709	0,590	0,656	102º	0,718	0,845	0,675	0,746	87º
Itajá	0,663	0,677	0,640	0,660	95º	0,745	0,825	0,671	0,747	83º
Itapaci	0,583	0,726	0,617	0,642	148º	0,690	0,850	0,633	0,724	160º
Itapirapuã	0,586	0,650	0,594	0,610	205º	0,705	0,805	0,610	0,707	202º
Itapuranga	0,639	0,720	0,611	0,657	101º	0,717	0,815	0,673	0,735	126º
Itarumã	0,598	0,626	0,665	0,630	177º	0,703	0,797	0,705	0,735	127º
Itauçu	0,640	0,738	0,583	0,654	109º	0,762	0,839	0,624	0,742	99º
Itumbiara	0,652	0,779	0,680	0,704	17º	0,749	0,877	0,719	0,782	27º
Ivolândia	0,676	0,762	0,579	0,672	66º	0,730	0,805	0,629	0,721	171º
Jandaia	0,658	0,714	0,616	0,663	87º	0,724	0,866	0,648	0,746	88º
Jaraguá	0,637	0,691	0,579	0,636	161º	0,727	0,803	0,653	0,728	153º
Jataí	0,687	0,775	0,685	0,716	9º	0,776	0,874	0,728	0,793	15º
Jaupaci	0,531	0,700	0,620	0,617	199º	0,667	0,834	0,629	0,710	196º
Jesúpolis	0,690	0,624	0,563	0,626	181º	0,710	0,822	0,632	0,721	172º
Joviânia	0,679	0,756	0,663	0,699	23º	0,762	0,859	0,739	0,787	18º
Jussara	0,603	0,752	0,637	0,664	85º	0,718	0,836	0,667	0,740	104º
Lagoa Santa	-	-	-	-	-	-	-	-	-	-
Leopoldo de Bulhões	0,658	0,695	0,592	0,648	132º	0,689	0,803	0,652	0,715	186º
Luziânia	0,663	0,736	0,636	0,678	52º	0,752	0,850	0,665	0,756	64º
Mairipotaba	0,684	0,762	0,616	0,687	39º	0,762	0,836	0,685	0,761	51º
Mambaí	0,618	0,575	0,470	0,554	232º	0,678	0,728	0,535	0,647	234º
Mara Rosa	0,578	0,685	0,609	0,624	185º	0,711	0,815	0,614	0,713	191º
Marzagão	0,729	0,766	0,613	0,703	19º	0,807	0,855	0,675	0,779	33º
Matrinchã	0,621	0,677	0,583	0,627	180º	0,705	0,803	0,621	0,710	197º
Maurilândia	0,671	0,671	0,640	0,661	93º	0,734	0,800	0,644	0,726	157º
Mimoso de Goiás	0,680	0,605	0,514	0,600	214º	0,709	0,716	0,568	0,664	229º
Minaçu	0,628	0,752	0,600	0,660	96º	0,753	0,849	0,646	0,749	78º
Mineiros	0,656	0,745	0,703	0,701	22º	0,785	0,837	0,719	0,780	30º
Moiporá	0,567	0,758	0,588	0,638	155º	0,703	0,852	0,636	0,730	144º
Monte Alegre de Goiás	0,577	0,526	0,508	0,537	238º	0,621	0,729	0,526	0,625	240º
Montes Claros de Goiás	0,649	0,695	0,624	0,656	103º	0,772	0,826	0,652	0,750	75º
Montividiu	0,618	0,666	0,680	0,655	105º	0,776	0,839	0,766	0,794	14º

**Tabela 1 - Índice de Desenvolvimento Humano Municipal - IDH - M,
segundo os municípios - 1991 e 2000**

(continuação)

Municípios	1991					2000				
	IDH-M			IDH-M	Ran- king	IDH-M			IDH-M	Ran- king
	Longe- vidade	Educa- ção	Renda			Longe- vidade	Educa- ção	Renda		
Montividiu do Norte	0,578	0,639	0,506	0,574	227º	0,606	0,821	0,534	0,654	232º
Morrinhos	0,729	0,784	0,639	0,717	8º	0,807	0,861	0,750	0,806	6º
Morro Agudo de Goiás	0,620	0,667	0,559	0,615	200º	0,690	0,841	0,620	0,717	181º
Mossâmedes	0,710	0,693	0,562	0,655	106º	0,757	0,842	0,652	0,750	76º
Mozarlândia	0,637	0,699	0,597	0,644	141º	0,703	0,822	0,659	0,728	154º
Mundo Novo	0,561	0,638	0,585	0,595	217º	0,686	0,778	0,613	0,692	216º
Mutunópolis	0,661	0,712	0,545	0,639	152º	0,748	0,792	0,626	0,722	168º
Nazário	0,710	0,764	0,591	0,688	36º	0,787	0,848	0,659	0,765	47º
Nerópolis	0,739	0,747	0,605	0,697	25º	0,836	0,837	0,682	0,785	20º
Niquelândia	0,578	0,671	0,579	0,609	206º	0,717	0,836	0,665	0,739	109º
Nova América	0,577	0,789	0,564	0,643	145º	0,717	0,823	0,606	0,715	187º
Nova Aurora	0,710	0,793	0,588	0,697	26º	0,804	0,865	0,685	0,785	21º
Nova Crixás	0,580	0,594	0,604	0,593	218º	0,659	0,750	0,648	0,686	219º
Nova Glória	0,658	0,735	0,548	0,647	135º	0,726	0,841	0,606	0,724	161º
Nova Iguaçu de Goiás	0,578	0,619	0,576	0,591	220º	0,711	0,816	0,642	0,723	166º
Nova Roma	0,577	0,622	0,510	0,570	228º	0,696	0,792	0,548	0,679	223º
Nova Veneza	0,639	0,727	0,579	0,648	133º	0,723	0,842	0,630	0,732	140º
Novo Brasil	0,573	0,732	0,596	0,634	169º	0,667	0,828	0,642	0,712	193º
Novo Gama	0,602	0,763	0,621	0,662	89º	0,726	0,855	0,646	0,742	100º
Novo Planalto	0,637	0,714	0,587	0,646	138º	0,712	0,825	0,608	0,715	188º
Orizona	0,710	0,745	0,584	0,680	50º	0,762	0,851	0,691	0,768	42º
Ouro Verde de Goiás	0,632	0,677	0,627	0,645	140º	0,693	0,828	0,637	0,719	176º
Ouvidor	0,682	0,818	0,612	0,704	18º	0,782	0,906	0,666	0,785	22º
Padre Bernardo	0,648	0,673	0,545	0,622	193º	0,696	0,795	0,623	0,705	204º
Palestina de Goiás	0,710	0,660	0,570	0,647	136º	0,781	0,799	0,638	0,739	110º
Palmeiras de Goiás	0,668	0,739	0,628	0,678	53º	0,793	0,841	0,645	0,760	53º
Palmelo	0,725	0,759	0,593	0,692	32º	0,846	0,841	0,673	0,787	19º
Palminópolis	0,633	0,713	0,594	0,647	137º	0,741	0,844	0,673	0,753	69º
Panamá	0,683	0,744	0,626	0,684	41º	0,739	0,820	0,642	0,734	128º
Paranaçuara	0,678	0,704	0,660	0,681	47º	0,745	0,819	0,689	0,751	72º
Paraúna	0,702	0,693	0,637	0,677	57º	0,724	0,811	0,692	0,742	101º
Perolândia	0,617	0,629	0,588	0,611	203º	0,704	0,819	0,666	0,730	145º
Petrolina de Goiás	0,669	0,693	0,562	0,641	151º	0,769	0,780	0,650	0,733	134º
Pilar de Goiás	0,533	0,656	0,563	0,584	225º	0,679	0,836	0,586	0,700	209º
Piracanjuba	0,683	0,792	0,668	0,714	10º	0,726	0,843	0,695	0,755	66º
Piranhas	0,601	0,708	0,618	0,642	149º	0,707	0,855	0,649	0,737	119º
Pirenópolis	0,663	0,673	0,579	0,638	156º	0,711	0,789	0,640	0,713	192º
Pires do Rio	0,610	0,785	0,653	0,683	42º	0,730	0,894	0,731	0,785	23º
Planaltina	0,657	0,697	0,579	0,644	142º	0,729	0,820	0,619	0,723	167º
Pontalina	0,679	0,732	0,636	0,682	44º	0,804	0,846	0,765	0,805	8º
Porangatu	0,628	0,765	0,610	0,668	73º	0,681	0,878	0,723	0,761	52º
Porteirão	0,635	0,611	0,555	0,600	215º	0,708	0,765	0,699	0,724	162º
Portelândia	0,687	0,678	0,594	0,653	113º	0,823	0,832	0,686	0,780	31º
Posse	0,618	0,634	0,561	0,604	210º	0,729	0,792	0,613	0,711	194º
Professor Jamil	0,635	0,702	0,576	0,638	157º	0,708	0,839	0,660	0,736	123º
Quirinópolis	0,646	0,757	0,662	0,688	37º	0,783	0,866	0,690	0,780	32º
Rialma	0,613	0,789	0,603	0,668	74º	0,723	0,876	0,732	0,777	35º
Rianópolis	0,661	0,741	0,589	0,664	86º	0,777	0,817	0,682	0,759	58º
Rio Quente	0,635	0,789	0,592	0,672	67º	0,736	0,917	0,764	0,806	7º
Rio Verde	0,684	0,747	0,674	0,702	21º	0,803	0,871	0,746	0,807	5º
Rubiataba	0,605	0,749	0,594	0,649	127º	0,723	0,861	0,659	0,748	81º

**Tabela 1 - Índice de Desenvolvimento Humano Municipal - IDH - M,
segundo os municípios - 1991 e 2000**

(conclusão)

Municípios	1991					2000				
	IDH-M			IDH-M	Ran-king	IDH-M			IDH-M	Ran-king
	Longe-vidade	Educa-ção	Renda			Longe-vidade	Educa-ção	Renda		
Sanclerlândia	0,645	0,706	0,579	0,643	146º	0,736	0,835	0,632	0,734	129º
Santa Bárbara de Goiás	0,645	0,698	0,564	0,636	162º	0,736	0,829	0,633	0,733	135º
Santa Cruz de Goiás	0,760	0,715	0,604	0,693	30º	0,806	0,837	0,702	0,782	28º
Santa Fé de Goiás	0,626	0,639	0,606	0,624	186º	0,718	0,806	0,617	0,714	190º
Santa Helena de Goiás	0,678	0,721	0,658	0,686	40º	0,726	0,840	0,674	0,747	84º
Santa Isabel	0,665	0,743	0,588	0,665	82º	0,718	0,826	0,617	0,720	175º
Santa Rita do Araguaia	0,644	0,741	0,662	0,682	45º	0,759	0,845	0,664	0,756	65º
Santa Rita do Novo Destino	0,605	0,637	0,527	0,590	221º	0,680	0,775	0,597	0,684	221º
Santa Rosa de Goiás	0,653	0,700	0,613	0,655	107º	0,715	0,804	0,626	0,715	189º
Santa Tereza de Goiás	0,578	0,724	0,571	0,624	187º	0,686	0,851	0,649	0,729	148º
Santa Terezinha de Goiás	0,612	0,724	0,621	0,652	118º	0,711	0,834	0,619	0,721	173º
Santo Antônio da Barra	0,722	0,569	0,578	0,623	189º	0,844	0,766	0,629	0,746	89º
Santo Antônio de Goiás	0,710	0,707	0,535	0,651	121º	0,753	0,824	0,670	0,749	79º
Santo Antônio do Descoberto	0,669	0,724	0,590	0,661	94º	0,716	0,810	0,600	0,709	199º
São Domingos	0,540	0,598	0,510	0,549	234º	0,636	0,705	0,551	0,631	239º
São Francisco de Goiás	0,690	0,664	0,551	0,635	166º	0,753	0,796	0,630	0,726	158º
São João D'Aliança	0,653	0,681	0,554	0,629	179º	0,716	0,788	0,651	0,718	177º
São João da Paraúna	0,660	0,726	0,599	0,662	90º	0,809	0,849	0,679	0,779	34º
São Luis de Montes Belos	0,600	0,782	0,624	0,669	71º	0,719	0,851	0,687	0,752	71º
São Luiz do Norte	0,605	0,632	0,542	0,593	219º	0,724	0,789	0,618	0,710	198º
São Miguel do Araguaia	0,626	0,722	0,620	0,656	104º	0,722	0,813	0,675	0,737	120º
São Miguel do Passa Quatro	0,658	0,746	0,596	0,667	77º	0,762	0,858	0,681	0,767	44º
São Patrício	0,658	0,658	0,577	0,631	176º	0,740	0,822	0,621	0,728	155º
São Simão	0,575	0,712	0,586	0,624	188º	0,703	0,876	0,683	0,754	68º
Senador Canedo	0,657	0,694	0,550	0,634	170º	0,710	0,860	0,618	0,729	149º
Serranópolis	0,671	0,671	0,656	0,666	78º	0,734	0,803	0,689	0,742	102º
Silvânia	0,690	0,745	0,630	0,688	38º	0,797	0,840	0,684	0,774	36º
Simolândia	0,618	0,598	0,475	0,564	230º	0,678	0,733	0,561	0,657	231º
Sítio D'Abadia	0,540	0,570	0,481	0,530	239º	0,663	0,729	0,536	0,643	235º
Taquaral de Goiás	0,632	0,685	0,547	0,621	195º	0,703	0,830	0,645	0,726	159º
Teresina de Goiás	0,621	0,658	0,622	0,634	171º	0,716	0,727	0,572	0,672	227º
Terezópolis de Goiás	0,658	0,623	0,535	0,605	208º	0,710	0,788	0,624	0,707	203º
Três Ranchos	0,743	0,745	0,581	0,690	34º	0,804	0,902	0,657	0,788	17º
Trindade	0,718	0,757	0,610	0,695	28º	0,792	0,842	0,644	0,759	59º
Trombas	0,652	0,704	0,514	0,623	190º	0,784	0,847	0,598	0,743	96º
Turvânia	0,619	0,713	0,606	0,646	139º	0,719	0,830	0,659	0,736	124º
Turvelândia	0,616	0,674	0,587	0,626	182º	0,651	0,764	0,641	0,685	220º
Uirapuru	0,521	0,605	0,535	0,554	233º	0,621	0,787	0,579	0,662	230º
Uruaçu	0,633	0,736	0,621	0,663	88º	0,712	0,850	0,651	0,738	113º
Uruana	0,749	0,716	0,643	0,703	20º	0,777	0,838	0,659	0,758	62º
Urutaí	0,628	0,749	0,620	0,666	79º	0,730	0,878	0,672	0,760	54º
Valparaíso de Goiás	0,687	0,837	0,692	0,739	3º	0,767	0,902	0,716	0,795	13º
Varjão	0,658	0,680	0,579	0,639	153º	0,741	0,810	0,636	0,729	150º
Vianópolis	0,723	0,739	0,620	0,694	29º	0,762	0,836	0,753	0,784	24º
Vicentinópolis	0,684	0,714	0,645	0,681	48º	0,798	0,819	0,701	0,773	37º
Vila Boa	0,663	0,555	0,536	0,585	224º	0,703	0,738	0,582	0,674	225º
Vila Propício	0,691	0,434	0,493	0,539	237º	0,749	0,718	0,556	0,674	226º

Fonte: PNUD / IPEA / FJP / IBGE

Elaboração: SEPLAN-GO / SEPIN / Gerência de Estatísticas Socioeconômicas - 2003

Classificação segundo IDH:

Elevado (0,800 e superior)

Médio (0,500 - 0,799)

Baixo (abaixo de 0,500)

Tabela 2 - Ranking dos cinquenta maiores municípios goianos em
IDH - M - 1991 e 2000

Municípios	2000					1991				
	IDH-M			IDH-M	Ran- king	IDH-M			IDH-M	Ran- king
	Longe- vidade	Educa- ção	Renda			Longe- vidade	Educa- ção	Renda		
Chapadão do Céu	0,830	0,908	0,765	0,834	1º	0,761	0,728	0,651	0,713	11º
Goiânia	0,751	0,933	0,813	0,832	2º	0,718	0,862	0,755	0,778	1º
Catalão	0,819	0,908	0,727	0,818	3º	0,700	0,810	0,663	0,724	6º
Goiatuba	0,812	0,877	0,746	0,812	4º	0,742	0,768	0,676	0,729	5º
Rio Verde	0,803	0,871	0,746	0,807	5º	0,684	0,747	0,674	0,702	21º
Morrinhos	0,807	0,861	0,750	0,806	6º	0,729	0,784	0,639	0,717	8º
Rio Quente	0,736	0,917	0,764	0,806	7º	0,635	0,789	0,592	0,672	67º
Pontalina	0,804	0,846	0,765	0,805	8º	0,679	0,732	0,636	0,682	44º
Anhanguera	0,804	0,952	0,649	0,802	9º	0,718	0,820	0,593	0,710	12º
Caldas Novas	0,749	0,905	0,751	0,802	10º	0,718	0,797	0,688	0,734	4º
Campo Alegre de Goiás	0,804	0,880	0,722	0,802	11º	0,713	0,735	0,675	0,708	13º
Cidade Ocidental	0,770	0,915	0,700	0,795	12º	0,721	0,871	0,675	0,756	2º
Valparaíso de Goiás	0,767	0,902	0,716	0,795	13º	0,687	0,837	0,692	0,739	3º
Montividiu	0,776	0,839	0,766	0,794	14º	0,618	0,666	0,680	0,655	105º
Jataí	0,776	0,874	0,728	0,793	15º	0,687	0,775	0,685	0,716	9º
Anápolis	0,754	0,889	0,721	0,788	16º	0,670	0,810	0,684	0,721	7º
Três Ranchos	0,804	0,902	0,657	0,788	17º	0,743	0,745	0,581	0,690	34º
Joviânia	0,762	0,859	0,739	0,787	18º	0,679	0,756	0,663	0,699	23º
Palmelo	0,846	0,841	0,673	0,787	19º	0,725	0,759	0,593	0,692	32º
Nerópolis	0,836	0,837	0,682	0,785	20º	0,739	0,747	0,605	0,697	25º
Nova Aurora	0,804	0,865	0,685	0,785	21º	0,710	0,793	0,588	0,697	26º
Ouvidor	0,782	0,906	0,666	0,785	22º	0,682	0,818	0,612	0,704	18º
Pires do Rio	0,730	0,894	0,731	0,785	23º	0,610	0,785	0,653	0,683	42º
Vianópolis	0,762	0,836	0,753	0,784	24º	0,723	0,739	0,620	0,694	29º
Caçu	0,783	0,856	0,711	0,783	25º	0,682	0,748	0,689	0,706	15º
Ceres	0,760	0,874	0,711	0,782	26º	0,681	0,778	0,661	0,707	14º
Itumbiara	0,749	0,877	0,719	0,782	27º	0,652	0,779	0,680	0,704	17º
Santa Cruz de Goiás	0,806	0,837	0,702	0,782	28º	0,760	0,715	0,604	0,693	30º
Iporá	0,781	0,876	0,682	0,780	29º	0,676	0,802	0,636	0,705	16º
Mineiros	0,785	0,837	0,719	0,780	30º	0,656	0,745	0,703	0,701	22º
Portelândia	0,823	0,832	0,686	0,780	31º	0,687	0,678	0,594	0,653	113º
Quirinópolis	0,783	0,866	0,690	0,780	32º	0,646	0,757	0,662	0,688	37º
Marzagão	0,807	0,855	0,675	0,779	33º	0,729	0,766	0,613	0,703	19º
São João da Paraúna	0,809	0,849	0,679	0,779	34º	0,660	0,726	0,599	0,662	90º
Rialma	0,723	0,876	0,732	0,777	35º	0,613	0,789	0,603	0,668	74º
Silvânia	0,797	0,840	0,684	0,774	36º	0,690	0,745	0,630	0,688	38º
Vicentinópolis	0,798	0,819	0,701	0,773	37º	0,684	0,714	0,645	0,681	48º
Bom Jesus de Goiás	0,791	0,836	0,688	0,772	38º	0,661	0,742	0,637	0,680	49º
Cristianópolis	0,730	0,886	0,696	0,771	39º	0,615	0,755	0,632	0,667	76º
Cromínia	0,772	0,856	0,679	0,769	40º	0,659	0,756	0,606	0,674	62º
Edealina	0,816	0,824	0,663	0,768	41º	0,702	0,707	0,601	0,670	70º
Orizona	0,762	0,851	0,691	0,768	42º	0,710	0,745	0,584	0,680	50º
Corumbaíba	0,760	0,870	0,671	0,767	43º	0,676	0,735	0,621	0,677	55º
São Miguel do Passa Quatro	0,762	0,858	0,681	0,767	44º	0,658	0,746	0,596	0,667	77º
Goianira	0,729	0,888	0,677	0,765	45º	0,681	0,781	0,615	0,692	31º
Inhumas	0,754	0,842	0,699	0,765	46º	0,637	0,745	0,650	0,677	56º
Nazário	0,787	0,848	0,659	0,765	47º	0,710	0,764	0,591	0,688	36º
Aparecida de Goiânia	0,753	0,880	0,659	0,764	48º	0,658	0,763	0,610	0,677	54º
Acreúna	0,751	0,845	0,694	0,763	49º	0,658	0,708	0,627	0,664	83º
Cristalina	0,783	0,825	0,674	0,761	50º	0,699	0,750	0,616	0,688	35º
ESTADO DE GOIÁS	0,745	0,866	0,717	0,776		0,668	0,765	0,667	0,700	
BRASIL	0,727	0,849	0,723	0,766		0,662	0,745	0,681	0,696	

Fonte: PNUD / IPEA / FJP / IBGE

Elaboração: SEPLAN-GO / SEPIN / Gerência de Estatísticas Socioeconômicas - 2003

Classificação segundo IDH:

Elevado (0,800 e superior)

Médio (0,500 - 0,799)

Baixo (abaixo de 0,500)

**Tabela 3 - Esperança de vida ao nascer e renda per capita,
segundo os municípios - 1991 e 2000**

(continua)

Municípios	Esperança de vida ao nascer (em anos) (1)		Renda per capita (R\$) (2)	
	1991	2000	1991 (3)	2000
ESTADO DE GOIÁS	65,10	69,68	211,90	285,96
Abadia de Goiás	64,47	67,58	134,54	205,27
Abadiânia	64,37	69,59	136,50	168,31
Acreúna	64,48	70,09	166,94	249,96
Adelândia	58,93	68,61	134,80	164,76
Água Fria de Goiás	62,75	68,35	115,24	143,08
Água Limpa	65,73	66,75	157,25	231,21
Águas Lindas de Goiás	66,48	68,58	140,99	150,35
Alexânia	63,83	64,83	112,96	168,61
Aloândia	64,74	68,58	128,19	226,05
Alto Horizonte	62,29	68,92	105,46	178,18
Alto Paraíso de Goiás	62,27	67,99	113,12	203,05
Alvorada do Norte	62,08	64,80	108,85	150,83
Amaralina	59,71	63,33	99,71	89,31
Americano do Brasil	60,95	68,61	139,76	204,95
Amorinópolis	61,86	68,79	148,33	177,85
Anápolis	65,18	70,24	234,13	293,89
Anhanguera	68,07	73,22	136,22	190,67
Anicuns	61,02	64,01	128,91	217,93
Aparecida de Goiânia	64,47	70,16	150,59	201,68
Aparecida do Rio Doce	66,20	71,55	133,76	218,70
Aporé	65,57	69,01	143,14	273,28
Araçu	65,78	71,46	122,68	157,90
Aragarças	61,07	68,72	134,44	188,59
Aragoiânia	68,69	72,52	131,78	199,02
Araguapaz	62,54	70,10	108,61	213,52
Arenópolis	63,93	71,31	139,25	169,51
Aruanã	62,54	68,07	151,57	193,32
Aurilândia	61,98	68,61	168,98	175,30
Avelinópolis	67,02	69,14	139,91	220,54
Baliza	64,99	70,66	84,81	136,51
Barro Alto	64,49	68,54	95,71	143,91
Bela Vista de Goiás	68,06	69,46	173,26	199,22
Bom Jardim de Goiás	63,80	69,76	138,19	177,58
Bom Jesus de Goiás	64,68	72,47	177,07	240,91
Bonfinópolis	62,17	67,58	133,30	196,57
Bonópolis	59,71	63,44	96,08	148,43
Brazabrantes	66,38	72,82	123,11	156,91
Britânia	60,72	68,07	132,74	178,56
Buriti Alegre	63,87	69,95	197,23	229,42
Buriti de Goiás	63,05	68,61	96,70	158,36
Buritinópolis	59,38	61,10	58,44	68,89
Cabeceiras	63,66	65,65	108,14	149,26
Cachoeira Alta	64,01	67,16	193,11	251,54
Cachoeira de Goiás	62,36	65,04	148,94	171,81
Cachoeira Dourada	63,35	72,06	167,90	223,84
Caçu	65,92	71,96	241,82	276,40
Caiaapônia	67,60	71,33	168,04	187,64
Caldas Novas	68,09	69,92	240,03	351,82
Caldazinha	64,47	68,64	118,99	219,01

Tabela 3 - Esperança de vida ao nascer e renda per capita, segundo os municípios - 1991 e 2000

(continuação)

Municípios	Esperança de vida ao nascer (em anos) (1)		Renda per capita (R\$) (2)	
	1991	2000	1991 (3)	2000
Campestre de Goiás	63,56	68,45	111,40	157,68
Campinaçu	64,48	73,21	109,68	135,60
Campinorte	67,28	73,34	116,27	167,99
Campo Alegre de Goiás	67,77	73,22	222,74	294,21
Campo Limpo de Goiás	-	-	-	-
Campos Belos	62,27	67,99	135,01	147,73
Campos Verdes	58,99	63,33	133,77	143,04
Carmo do Rio Verde	65,27	68,95	109,16	174,27
Castelândia	67,60	70,56	138,03	209,71
Catalão	67,02	74,13	207,34	303,49
Caturai	64,62	70,08	113,34	167,39
Cavalcante	59,63	66,78	70,57	91,50
Ceres	65,85	70,59	204,50	275,51
Cezarina	61,99	68,45	144,67	182,10
Chapadão do Céu	70,67	74,82	192,23	381,03
Cidade Ocidental	68,24	71,23	221,97	259,11
Cocalzinho de Goiás	62,92	69,09	122,66	138,40
Colinas do Sul	56,52	63,36	99,28	125,68
Córrego do Ouro	62,36	67,78	125,00	162,96
Corumbá de Goiás	66,94	68,77	124,39	175,44
Corumbaíba	65,58	70,59	160,52	217,24
Cristalina	66,94	71,96	155,96	221,35
Cristianópolis	61,91	68,77	172,20	252,91
Crixás	62,45	66,17	181,34	170,43
Cromínia	64,51	71,34	147,30	227,81
Cumari	65,58	68,72	136,11	198,99
Damianópolis	56,33	63,18	73,59	86,71
Damolândia	65,85	70,31	128,86	172,29
Davinópolis	67,60	68,72	136,30	169,57
Diorama	63,80	69,76	115,78	159,21
Divinópolis de Goiás	62,08	68,97	92,64	103,45
Doverlândia	62,02	67,24	116,75	175,62
Edealina	67,11	73,97	143,01	206,82
Edéia	64,48	69,48	191,65	266,67
Estrela do Norte	64,14	72,04	111,54	169,33
Faina	60,72	67,29	112,46	160,23
Fazenda Nova	65,26	71,29	132,23	166,95
Firminópolis	61,01	68,61	160,77	189,29
Flores de Goiás	57,42	61,10	78,14	111,66
Formosa	63,83	68,81	231,74	230,87
Formoso	64,09	68,92	139,28	169,83
Gameleira de Goiás	-	-	-	-
Goianápolis	64,47	65,51	135,00	147,65
Goiandira	65,85	68,72	155,65	224,94
Goianésia	65,20	68,34	158,24	202,50
Goiânia	68,06	70,06	359,20	508,30
Goianira	67,62	69,14	126,01	179,03
Goiás	62,54	67,29	155,73	197,54
Goiatuba	69,53	73,75	223,38	339,93
Gouvelândia	65,92	69,69	153,90	191,45
Guapó	64,47	68,22	154,18	182,43

Tabela 3 - Esperança de vida ao nascer e renda per capita, segundo os municípios - 1991 e 2000

(continuação)

Municípios	Esperança de vida ao nascer (em anos) (1)		Renda per capita (R\$) (2)	
	1991	2000	1991 (3)	2000
Guaraíta	61,32	65,76	101,14	129,67
Guarani de Goiás	61,87	64,35	59,70	89,66
Guarinos	56,99	65,76	79,90	145,73
Heitorai	64,91	69,92	123,73	189,66
Hidrolândia	62,17	68,43	114,52	210,99
Hidrolina	62,65	66,41	116,47	220,93
Iaciara	62,08	70,37	103,81	119,39
Inaciolândia	65,95	67,98	142,68	206,34
Indiara	63,29	68,45	167,82	193,26
Inhumas	63,22	70,26	191,00	256,28
Ipameri	67,02	68,72	155,35	214,70
Ipiranga de Goiás	-	-	-	-
Iporá	65,54	71,85	176,20	232,03
Israelândia	65,06	68,79	124,63	167,74
Itaberaí	63,33	68,52	166,34	254,25
Itaguari	62,92	67,18	129,06	199,57
Itaguaru	65,14	68,08	133,58	222,46
Itajá	64,78	69,69	180,17	216,73
Itapaci	59,99	66,41	157,11	173,38
Itapirapuã	60,16	67,29	137,29	150,70
Itapuranga	63,31	68,00	151,47	219,46
Itarumã	60,88	67,17	209,91	265,60
Itauçu	63,42	70,74	128,07	163,82
Itumbiara	64,10	69,92	228,66	289,32
Ivolândia	65,54	68,79	125,49	168,41
Jandaia	64,51	68,45	156,41	189,22
Jaraguá	63,22	68,63	125,20	194,48
Jataí	66,20	71,55	236,30	304,95
Jaupaci	56,88	65,04	160,20	169,36
Jesúpolis	66,38	67,59	113,79	171,64
Joviânia	65,75	70,71	206,76	325,60
Jussara	61,17	68,07	176,69	211,53
Lagoa Santa	-	-	-	-
Leopoldo de Bulhões	64,47	66,32	135,15	194,27
Luziânia	64,78	70,10	176,24	209,95
Mairipotaba	66,06	70,71	156,63	236,07
Mambaí	62,08	65,65	65,34	95,95
Mara Rosa	59,71	67,63	150,08	154,26
Marzagão	68,76	73,43	153,78	222,07
Matrinchã	62,26	67,29	128,16	161,15
Maurilândia	65,28	69,01	180,45	184,78
Mimoso de Goiás	65,82	67,53	84,86	117,30
Minaçu	62,70	70,19	142,15	187,43
Mineiros	64,36	72,10	262,48	289,86
Moiporá	59,03	67,17	132,42	176,40
Monte Alegre de Goiás	59,63	62,28	81,84	91,35
Montes Claros de Goiás	63,93	71,31	164,11	194,33
Montividiu	62,10	71,55	229,15	383,36
Montividiu do Norte	59,71	61,37	80,78	95,82
Morrinhos	68,76	73,44	179,16	348,56
Morro Agudo de Goiás	62,23	66,41	111,27	159,98

Tabela 3 - Esperança de vida ao nascer e renda per capita, segundo os municípios - 1991 e 2000

(continuação)

Municípios	Esperança de vida ao nascer (em anos) (1)		Renda per capita (R\$) (2)	
	1991	2000	1991 (3)	2000
Mossâmedes	67,60	70,42	113,36	194,12
Mozarlândia	63,25	67,17	139,43	202,63
Mundo Novo	58,66	66,17	129,77	153,63
Mutunópolis	64,69	69,86	101,88	165,78
Nazário	67,60	72,24	134,54	202,02
Nerópolis	69,32	75,18	146,33	232,17
Niquelândia	59,66	68,04	125,40	209,60
Nova América	59,63	68,02	114,52	147,17
Nova Aurora	67,60	73,22	131,78	236,89
Nova Crixás	59,82	64,52	145,14	189,12
Nova Glória	64,49	68,54	103,72	147,26
Nova Iguaçu de Goiás	59,71	67,63	122,77	182,95
Nova Roma	59,63	66,78	83,00	103,79
Nova Veneza	63,33	68,35	125,46	169,98
Novo Brasil	59,39	65,04	139,01	182,69
Novo Gama	61,14	68,58	160,64	186,67
Novo Planalto	63,21	67,70	131,34	149,18
Orizona	67,60	70,69	129,19	245,55
Ouro Verde de Goiás	62,92	66,59	166,72	177,28
Ouvidor	65,89	71,93	152,69	211,21
Padre Bernardo	63,88	66,77	101,87	163,15
Palestina de Goiás	67,60	71,85	118,48	178,30
Palmeiras de Goiás	65,10	72,60	167,60	185,39
Palmelo	68,49	75,74	136,16	220,18
Palminópolis	63,00	69,48	136,63	220,41
Panamá	65,95	69,31	165,84	182,56
Paranaçuara	65,68	69,69	203,43	241,72
Paraúna	67,11	68,45	176,91	245,93
Perolândia	62,02	67,24	131,97	211,07
Petrolina de Goiás	65,12	71,11	113,39	192,06
Pilar de Goiás	56,99	65,76	113,93	130,36
Piracanjuba	65,95	68,58	213,71	250,50
Piranhas	61,07	67,39	158,15	190,72
Pirenópolis	64,78	67,64	125,01	180,76
Pires do Rio	61,58	68,77	195,43	311,43
Planaltina	64,39	68,75	125,40	159,14
Pontalina	65,75	73,27	176,63	381,29
Porangatu	62,70	65,88	150,84	295,85
Porteirão	63,09	67,48	108,16	256,73
Portelândia	66,20	74,39	137,04	237,93
Posse	62,08	68,73	112,57	153,09
Professor Jamil	63,09	67,48	123,27	203,69
Quirinópolis	63,75	72,00	205,63	243,30
Rialma	61,78	68,38	144,96	313,30
Rianópolis	64,67	71,64	133,23	231,54
Rio Quente	63,09	69,16	135,58	379,33
Rio Verde	66,06	73,16	220,78	339,81
Rubiataba	61,32	68,38	137,29	201,81
Sanclerlândia	63,73	69,14	124,97	172,19
Santa Bárbara de Goiás	63,73	69,17	114,58	172,85
Santa Cruz de Goiás	70,61	73,38	145,22	261,52

Tabela 3 - Esperança de vida ao nascer e renda per capita, segundo os municípios - 1991 e 2000

(conclusão)

Municípios	Esperança de vida ao nascer (em anos) (1)		Renda per capita (R\$) (2)	
	1991	2000	1991 (3)	2000
Santa Fé de Goiás	62,54	68,07	146,99	157,14
Santa Helena de Goiás	65,69	68,55	201,47	220,85
Santa Isabel	64,88	68,07	132,34	157,42
Santa Rita do Araguaia	63,61	70,56	206,31	208,77
Santa Rita do Novo Destino	61,32	65,77	91,60	139,49
Santa Rosa de Goiás	64,19	67,89	153,73	165,59
Santa Tereza de Goiás	59,66	66,17	119,26	189,89
Santa Terezinha de Goiás	61,72	67,63	160,60	158,75
Santo Antônio da Barra	68,30	75,67	124,65	168,51
Santo Antônio de Goiás	67,60	70,16	96,00	215,35
Santo Antônio do Descoberto	65,12	67,95	133,68	141,71
São Domingos	57,42	63,18	83,04	106,03
São Francisco de Goiás	66,38	70,17	105,54	169,99
São João D'Aliança	64,17	67,99	107,45	193,13
São João da Paraúna	64,57	73,54	141,46	227,28
São Luís de Montes Belos	61,02	68,16	163,92	238,75
São Luiz do Norte	61,32	68,44	100,27	158,00
São Miguel do Araguaia	62,54	68,33	159,87	222,20
São Miguel do Passa Quatro	64,45	70,69	138,49	230,39
São Patrício	64,49	69,39	123,79	160,58
São Simão	59,52	67,16	130,73	233,65
Senador Canedo	64,39	67,58	105,50	158,25
Serranópolis	65,28	69,01	199,01	241,27
Silvânia	66,39	72,83	169,72	235,35
Simolândia	62,08	65,65	67,02	112,47
Sítio D'Abadia	57,42	64,80	69,66	96,55
Taquaral de Goiás	62,92	67,18	103,24	186,41
Teresina de Goiás	62,27	67,99	162,29	119,93
Terezópolis de Goiás	64,47	67,58	96,13	163,75
Três Ranchos	69,60	73,22	126,90	199,59
Trindade	68,06	72,52	150,34	184,45
Trombas	64,14	72,04	84,71	140,48
Turvânia	62,16	68,16	147,20	202,14
Turvelândia	61,99	64,09	131,29	181,34
Uirapuru	56,28	62,28	96,15	125,05
Uruaçu	62,98	67,71	160,85	192,72
Uruana	69,95	71,64	183,82	201,57
Urutaí	62,70	68,77	159,70	218,24
Valparaíso de Goiás	66,23	71,01	246,19	284,10
Varjão	64,48	69,48	124,94	175,74
Vianópolis	68,40	70,69	160,01	355,47
Vicentinópolis	66,06	72,89	186,19	259,84
Vila Boa	64,78	67,15	97,02	127,44
Vila Propício	66,47	69,95	74,62	109,25

Fonte: PNUD / IPEA / FJP / IBGE.

Elaboração: SEPLAN-GO / SEPIN / Gerência de Estatísticas Socioeconômicas - 2003

(1) Número médio de anos que as pessoas viveriam a partir do nascimento.

(2) Razão entre o somatório de renda de todos os indivíduos (incluindo aqueles com renda nula) e a população total.

(3) Em R\$ de 2000

Tabela 4 - Ranking do Índice de Desenvolvimento Humano Municipal - IDH-M, por unidades da federação - 1991 e 2000

Unidade da Federação	IDH-M				IDH-M Longevidade		IDH-M Educação		IDH-M Renda	
	2000	Ran-king	1991	Ran-king	2000	1991	2000	1991	2000	1991
Brasil	0,766	-	0,696	-	0,727	0,662	0,849	0,745	0,723	0,681
Distrito Federal	0,844	1º	0,799	1º	0,756	0,731	0,935	0,864	0,842	0,801
Santa Catarina	0,822	2º	0,748	5º	0,811	0,753	0,906	0,808	0,750	0,682
São Paulo	0,820	3º	0,778	2º	0,770	0,730	0,901	0,837	0,790	0,766
Rio Grande do Sul	0,814	4º	0,753	4º	0,785	0,729	0,904	0,827	0,754	0,702
Rio de Janeiro	0,807	5º	0,753	3º	0,740	0,690	0,902	0,837	0,779	0,731
Paraná	0,787	6º	0,711	7º	0,747	0,678	0,879	0,778	0,736	0,678
Mato Grosso do Sul	0,778	7º	0,716	6º	0,751	0,699	0,864	0,773	0,718	0,675
Goiás	0,776	8º	0,700	8º	0,745	0,668	0,866	0,765	0,717	0,667
Mato Grosso	0,773	9º	0,685	13º	0,740	0,654	0,860	0,741	0,718	0,661
Minas Gerais	0,773	10º	0,697	9º	0,759	0,689	0,850	0,751	0,711	0,652
Espírito Santo	0,765	11º	0,690	12º	0,721	0,653	0,855	0,763	0,719	0,653
Amapá	0,753	12º	0,691	11º	0,711	0,667	0,881	0,756	0,666	0,649
Roraima	0,746	13º	0,692	10º	0,691	0,628	0,865	0,751	0,682	0,696
Rondônia	0,735	14º	0,660	15º	0,688	0,635	0,833	0,724	0,683	0,622
Pará	0,723	15º	0,650	16º	0,725	0,640	0,815	0,710	0,629	0,599
Amazonas	0,713	16º	0,664	14º	0,692	0,644	0,813	0,707	0,634	0,640
Tocantins	0,710	17º	0,611	19º	0,671	0,589	0,826	0,665	0,633	0,580
Pernambuco	0,705	18º	0,620	18º	0,705	0,617	0,768	0,644	0,643	0,599
Rio Grande do Norte	0,705	19º	0,604	20º	0,700	0,591	0,779	0,642	0,636	0,579
Ceará	0,700	20º	0,593	22º	0,713	0,613	0,772	0,604	0,616	0,563
Acre	0,697	21º	0,624	17º	0,694	0,645	0,757	0,623	0,640	0,603
Bahia	0,688	22º	0,590	23º	0,659	0,582	0,785	0,615	0,620	0,572
Sergipe	0,682	23º	0,597	21º	0,651	0,580	0,771	0,630	0,624	0,582
Paraíba	0,661	24º	0,561	25º	0,636	0,565	0,737	0,575	0,609	0,543
Piauí	0,656	25º	0,566	24º	0,653	0,595	0,730	0,585	0,584	0,518
Alagoas	0,649	26º	0,548	26º	0,646	0,552	0,703	0,535	0,598	0,556
Maranhão	0,636	27º	0,543	27º	0,612	0,551	0,738	0,572	0,558	0,505

Fonte: PNUD / IPEA / FJP / IBGE

Elaboração: SEPLAN-GO / SEPIN / Gerência de Estatísticas Socioeconômicas - 2003

Tabela 5 - Tendências do Índice de Desenvolvimento Humano, segundo classificação dos países - Países com as cinco mais altas e países com as cinco mais baixas taxas de IDH - 1975, 1980, 1985, 1990, 1995, 2000 e 2001

Países	IDH							
	2001	Posição	1975	1980	1985	1990	1995	2000
Noruega	0,944	1º	0,858	0,876	0,887	0,900	0,924	0,942
Islândia	0,942	2º	0,862	0,884	0,893	0,912	0,918	0,936
Suécia	0,941	3º	0,862	0,871	0,882	0,893	0,924	0,941
Austrália	0,939	4º	0,843	0,859	0,872	0,886	0,926	0,939
Holanda	0,938	5º	0,863	0,876	0,890	0,904	0,925	0,935
Brasil	0,777	65º	0,643	0,678	0,691	0,712	0,738	0,757
Burundi	0,337	171º	0,287	0,312	0,338	0,343	0,317	0,313
Mali	0,337	172º	0,231	0,261	0,268	0,287	0,308	0,386
Burkina Faso	0,330	173º	0,237	0,260	0,286	0,301	0,313	0,325
Niger	0,292	174º	0,243	0,262	0,254	0,264	0,270	0,277
Serra Leoa	0,275	175º	-	-	-	-	-	0,275

Fonte: PNUD

Elaboração: SEPLAN-GO / SEPIN / Gerência de Estatísticas Socioeconômicas - 2003

Tabela 6 - Taxa de fecundidade total, taxa bruta de natalidade e mortalidade e taxa de mortalidade infantil do Estado de Goiás, Centro-Oeste e Brasil - 1990, 1992, 2000 - 01

Especificação	Taxa de fecundidade total (1)		Taxa bruta de natalidade (%) (2)		Taxa bruta de mortalidade (%) (3)		Taxa de mortalidade infantil (%) (4)	
	1992	2001	1992	2001	1992	2001	1990	2000
Goiás	2,4	2,2	22,9	18,9	6,2	5,7	33,9	21,3
Centro-Oeste	2,5	2,3	23,7	20,3	5,9	5,5	31,3	21,0
Brasil	2,7	2,4	23,0	20,9	7,5	6,9	47,5	28,7

Fonte: IBGE.

Elaboração: SEPLAN-GO / SEPIN / Gerência de Estatísticas Socioeconômicas - 2003

(1) nº médio de nascidos vivos por mulher.

(2) nº de nascidos vivos por 1 000 habitantes.

(3) nº de óbitos por 1 000 habitantes.

(4) nº de óbitos infantis, por 1 000 nascidos vivos.

Tabela 7 - Esperança de vida ao nascer, por sexo do Estado de Goiás, Centro-Oeste e Brasil - 1992, 1999 e 2001

Especificação	1992			1999			2001		
	Total	Homens	Mulheres	Total	Homens	Mulheres	Total	Homens	Mulheres
Goiás	67,5	64,4	70,7	69,3	66,1	72,7	69,8	66,6	73,2
Centro-Oeste	67,3	64,3	70,7	69,2	66,0	72,7	69,7	66,5	73,2
Brasil	66,3	62,8	70,1	68,4	64,6	72,3	68,9	65,0	72,8

Fonte: IBGE.

Elaboração: SEPLAN-GO / SEPIN Gerência de Estatísticas Socioeconômicas - 2003

Tabela 8 - Índice de potencial de consumo do Estado de Goiás, Centro-Oeste e Brasil - 2000 - 01

Especificação	2000		2001	
	R\$ milhões	IPC (%)	R\$ milhões	IPC (%)
Goiás	20 900	2,821	20 923	2,866
Goiânia	-	1,221	-	1,309
Anápolis	-	0,178	-	0,184
Aparecida de Goiânia	-	0,077	-	0,080
Rio Verde	-	0,073	-	0,071
Luziânia	-	0,067	-	0,059
Centro-Oeste	-	-	54 731	7,500
Brasil	748 300	-	730 000	-

Fonte: Atlas do Mercado Brasileiro.

Elaboração: SEPLAN-GO / SEPIN / Gerência de Estatísticas Socioeconômicas - 2003

Tabela 9 - Índice de Gini da distribuição do rendimento mensal de todos os trabalhos das pessoas de 10 anos ou mais de idade, ocupadas com rendimento de trabalho no Estado de Goiás, Centro-Oeste e Brasil - 1991-92, 1999-01

Especificação	Índice de Gini (1)				
	1991	1992	1999	2000	2001
Goiás	0,6197	0,598	0,549	0,600	0,552
Centro-Oeste	0,6318	0,580	0,573	0,622	0,572
Brasil	0,6366	0,571	0,567	0,609	0,566

Fonte: IBGE

Elaboração: SEPLAN-GO / SEPIN / Gerência de Estatísticas Socioeconômicas - 2003

(1) 0 □ perfeita igualdade

1 □ desigualdade

6 - Cooperativismo

Tabela 1 - Cooperativas filiadas à Organização das Cooperativas do Estado de Goiás-OCG, por atividade, segundo os municípios. Posição: Agosto / 2003

(continua)

Municípios	Cooperativas	Sigla	Atividade
ESTADODEGOIÁS	166		
Acreúna	2 Cooperativa de Ensino de Acreúna Ltda Cooperativa dos Produtores de Algodão de Acreúna.	COENA ALL COTTON	Educacional Agropecuária
Alexânia	2 Coop. dos Agropecuaristas de Alexânia Ltda. Coop. Eletr. Desenv. Rural de Alexânia Ltda	COOPASA CEDRAL	Agropecuária Eletrificação
Anápolis	6 Coop. de Trab. Médico Coop. de Trab. Odontológico de Anápolis Ltda Coop. de Crédito Rural de Anápolis Ltda . Coop. Eletrif. Telef. Rural Vale do Santana Ltda Coop. de Economia de Crédito Mútuo de Médicos de Anápolis e Região Coop. Mista dos Trab. Aut.Sistema de Transp. Alternativo de Passageiros de Anápolis	UNIMED/ Anápolis UNIODONTO Anápolis. CREDICAPA CETERVS UNICRED- Anápolis COOTRAGO	Saúde Saúde Crédito rural Eletrificação Crédito Transporte
Aparecida de Goiânia	7 Coop. Cometa Locação de Automóveis Ltda Coop. dos Prop. de Veículos de Passeio e Cargas em geral Coop. de Transporte de Aparecida Coop. Prestadores de Serviços da Construção Civil e Serviços Auxiliares Cooperativa de Transporte e Turismo Cooperativa de Transporte União Coop.de Trabalho na Construção Civil Ltda	COMETA. COOPROVE COOTRANSPA Aparecida- COOPER COOPERATUR COOPERUNIDOS MULTIFORTE	Transporte Transporte Transporte Trabalho Transporte Transporte Trabalho
Aurilândia	1 Coop. Agropecuária de Aurilândia Ltda	CAPAL.	Agropecuária
Bela Vista de Goiás	3 Coop. Agropecuária de Bela Vista de Goiás Ltda . Coop. Cred. Rural Bela Vista de Goiás Ltda. Coop. Trab. Prest. Gerais Trabalho Urbano R. B. Vista de Goiás	COPERBELGO CREDIGOIÁS - Bela Vista COOPERSERVIÇOS	Agropecuária Crédito rural Trabalho
Cachoeira Dourada	1 Coop. de Trab. na Área de Ensino RENASCER de Cachoeira	COOPERE	Educacional
Caldas Novas	2 Coop. de Trabalho Médico Coop. Saneamento Básico Preserv. Prot. M. Ambiente	Unimed/ Caldas Novas COOPERSANA	Saúde Trabalho
Catalão	2 Coop. Agropecuária de Catalão Ltda. Coop.de Trabalho Médico.	COACAL. UNIMED/Catalão	Agropecuária Saúde

Tabela 1 - Cooperativas filiadas à Organização das Cooperativas do Estado de Goiás-OCG, por atividade, segundo os municípios. Posição: Agosto / 2003

(continuação)

Municípios	Cooperativas	Sigla	Atividade
Ceres	3 Coop. Rural Mista Vale do São Patrício Ltda Coop.de Trabalho Médico. Coop. Escola dos Alunos da Escola Agrotécnica s Federal de Cere	COOPERVALE UNIMED- Vale do São Patrício COOPERAF	Agropecuária Saúde Educacional
Cristalina	4 Coop. Agropec. do Cerrado Ltda Coop. Agrícola Serra dos Cristais Ltda Coop. Agrícola Três Barras Ltda Coop. de Crédito Rural de Cristalina Ltda	COACER. COACRIS COPERBARRAS CREDIAGRO	Agropecuária Agropecuária Agropecuária Crédito rural
Edéia	1 Coop. Educacional de Edéia Ltda	CEDEL	Educacional
Formosa	2 Coop. Prod. Rurais do Planalto Central Ltda Coop. Prod. de Alho, Batata, Cebola do DF e Região Geoc. de Brasília Ltda	COPACEN COOPERABC	Agropecuária Agropecuária
Goianésia	3 Coop. Agropecuária de Goianésia Ltda. Coop. Prod. de Cana de Goianésia Ltda Coop. Créd. Rural Plant. Cana Vale São Patrício .	CAGEL COOPER ALCOOL CREDIGOÍÁS - COOPERCRED	Agropecuária Agropecuária Crédito rural
Goiânia	53 Coop. Mista Rural do Vale do Calumbi Ltda. Coop. Industrial de Suinocultura do Est. de Goiás Ltda Coop. Central de Laticínios de Goiás Coop. Consumo dos Motoristas de Goiânia Ltda Coop. Consumo Universidade Federal de Goiás Ltda Coop. de Usuários de Assistência Médica Coop. Anestesiologistas de Goiás Ltda Coop. de Trabalho Médico Coop. Trabalho Odontológico de Goiás Ltda Coop. Médica do Estado de Goiás Ltda Federação das Unimed's do Est. de Goiás/Tocantins Goiânia Clínica Soc.Coop.Serv.Méd.Hospitalares Ltda Coop. dos Médicos Radiologistas de Goiás Coop. das Uniodontos do Centro-Oeste Coop. dos Psicólogos e Médicos Especialistas em Trânsito de Goiás Ltda Coop. Crédito Mútuo dos Médicos de Goiânia Ltda Coop. de Econ. Cred. Mutuo dos Bancários de Goiânia Central das Cooperativas de Crédito do Brasil Central Coop. de Econ.e Crédito Mútuo dos Servidores da Polícia Fed.e Rod.Fed. em Goiás Coop. de Crédito Mútuo dos Médicos das Microrregiões	COOPERCAL. COOPERSUÍNOS CENTROLEITE MOTORISTA- GOIÂNIA COOPER-UFG. USIMED GOIÂNIA. COOPANEST UNIMED-GOIÂNIA UNIODONTO- GOIÂNIA COMEGO FEDERAÇÃO DAS. UNIMED'S GOIÂNIA CLÍNICA. COOPERAD FED. UNIODONTO -CENTRO-OESTE. COOPSIME UNICRED-GOIÁS CREDIGOÍÁS- CREDIFORTE UNICRED BRASIL CENTRAL CREDIGOÍÁS- FEDERALCRED CREDMED	Agropecuária Agropecuária Agropecuária Consumo Consumo Saúde Saúde Saúde Saúde Saúde Saúde Saúde Saúde Saúde Crédito Crédito Crédito Crédito Crédito

Tabela 1 - Cooperativas filiadas à Organização das Cooperativas do Estado de Goiás-OCG, por atividade, segundo os municípios. Posição: Agosto / 2003

(continuação)

Municípios	Cooperativas	Sigla	Atividade
Goiânia	Coop. de Econ. Cred. Mútuo dos Profissionais de Saúde de Goiânia e Região Ltda	CREDISAÚDE	Crédito
	Coop. de Econ. e Créd. Mut. dos Corretores de Seg. Cap. de Prev. Priv. da Micro Reg. de Goiânia	CREDICOR	Crédito
	Coop. de Econ. e Créd. Mútuo dos Serv. e Func. da Secret. da Faz. do Est. de Goiás	CREDIAFFEGO	Crédito
	Coop. de Economia e Crédito Mútuo dos Advogados de Goiânia	CREDIJUR.	Crédito
	Coop. Central de Crédito de Goiás Ltda	CREDIGOIÁS-CENTRAL	Credito Rural
	Coop. de Crédito Rural Goiáscarne Ltda	CREDIGOIÁS-CARNE	Credito Rural
	Coop. de Crédito Rural dos Agropecuaristas de Goiânia Ltda	CREDSGPA	Crédito Rural
	Coop. Telef. Eletrif. Rural Região G. Goiânia Ltda	COTERGO	Eletrificação
	Coop. Habitacional Santa Luzia Ltda	HAB SANTA LUZIA	Habitacional
	Coop. de Prest. de Serv. Multidisciplinares Estado de Goiás	MUNDCOOP	Trabalho
	Coop. Prest. Serv. Mult. Ind. Const. Civil Goiás Ltda	COPRESGO	Trabalho
	Coop. de Trabalho Profissionais de Agronomia	UNICAMPO-CENTROESTE	Trabalho
	Coop. de Serviços Laboratoriais Est. de Goiás Ltda	COOPERLAB	Trabalho
	Coop. de Prestação de Serviços Profissionais dos Urbanitários de Goiás	COOPES	Trabalho
	Coop. dos Trab. Autônomos do Estado Goiás	COOTRAUGO	Trabalho
	Coop. dos Profissionais em Economia	COOPERECONOMIA	Trabalho
	Coop. de Serviços Especializados	MULTCOOPER.	Trabalho
	Coop. de Profissionais em Desenvolvimento Humano e Serv. Técnico	BARU	Trabalho
	Coop. de Reciclagem de Lixo	COOPREC	Trabalho
	Coop. dos Trab. em Telecom. nos Estados de Goiás e Tocantins	COOTTEL	Trabalho
	Coop. dos Prof. de Formação de Condutores do Estado de Goiás	COOPERTRAN	Trabalho
	Coop. Mista de Prestação de Serviços	SISCOOPE	Trabalho
	Coop. Trab. Mult. de Trab. Brasileiros na Construção Civil	BRASCOOPER	Trabalho
	Coop. de Trab. Serv. Desenv. Solidário Economia Comunitária	COOPERSOL	Trabalho
	Coop. de Vendedores Univendas de Goiás e Tocantins Ltda	UNIVENDAS GO-TO	Trabalho
	Coop. de Trabalho de Vigilância e Segurança Ltda	COOPERUNIÃO	Trabalho
	Coop. dos Prof. em Psicologia e Fonoaudiologia do Est. Goiás	COOPSIFONO	Trabalho
	Coop. de Transporte de Passageiros e Cargas Geral	COOTRANSP	Transporte
	Coop. de Prestação de Serviços e Transportes	COOPERBUS	Transporte
	Coop. Mista do Transporte Alternativo de Passageiros do Estado de Goiás	COOPERTRAL	Transporte
	Coop. União de Transporte Alternativo Ltda.	UNITRAN	Transporte
	Coop. Comunitária de Transportes da Região Sul	COOPERSUL	Transporte
	Coop. dos Condutores de Motocicleta do Est. de Goiás Ltda	COOPMEGO	Transporte
Goiás	1 Coop. de Ensino de Goiás Ltda	COOPECIGO	Educacional
Goiatuba	3 Coop. Mista Prod. Soja de Goiatuba Ltda Coop. Cred. Rural Sul Goiana Ltda Coop. de Trabalhadores Rurais Autônomo de Goiatuba	COMPSEGOL CREDIGOIÁS-SUL COOPERTRAGO	Agropecuária Crédito rural Trabalho

Tabela 1 - Cooperativas filiadas à Organização das Cooperativas do Estado de Goiás-OCG, por atividade, segundo os municípios. Posição: Agosto / 2003

(continuação)

Municípios	Cooperativas	Sigla	Atividade
Hidrolândia	1 Coop. Eletrif. Desenv. Rural de Hidrolândia Ltda	CEDRHIL	Eletrificação
Indiara	1 Coop. Mista dos Prod. de Leite de IndiaraGO	COOPLIN.	Agropecuária
Ipameri	2 Coop. Agropecuária do Vale do Corumbá Ltda Coop. de Trabalho Médico Ltda	CAVACOL UNIMED/Ipameri	Agropecuária Saúde
Iporá	1 Coop. de Trabalho Médico.	UNIMED/IPORÁ	Saúde
Itaberaí	1 Coop. Eletr. Rural de Itaberaí Ltda	ITACER	Eletrificação
Itapaci	1 Coop. dos Pequenos Prod. Rurais de Itapaci, Goiânia e Estado de Goiás Ltda.	COOPROGRESSO	Agropecuária
Itapirapuã	1 Coop. Mista Agropecuária de Itapirapuã Ltda	COMAI	Agropecuária
Itauçu	1 Coop. Eletr. Rural de Itauçu Ltda	CERITA	Eletrificação
Itumbiara	7 Coop. Prod. Rural de Itumbiara Ltda Coop. Cons. Serv. Pref. Mun. Itumbiara Ltda. Coop. de Trab. Médico Coop. de Trab. Odontológico . Coop. de Ensino de Itumbiara Ltda Coop. Eletrificação Rural Vale do Paranaíba Ltda Coop. dos Mototaxistas de Itumbiara	COPRIL COOPERSERVE UNIMED / Itumbiara UNIODONTO CEI CERVAP COOPERMITI	Agropecuária Consumo Saúde Saúde Educativa Eletrificação Trabalho
Jaraguá	1 Coop. de Ensino de Jaraguá Ltda	COENJA	Educativa
Jataí	2 UNIODONTO de Jataí Coop. Odontológica Ltda. Coop. de Trabalho Médico Ltda.	UNIODONTO/Jataí UNIMED-Jataí	Saúde Saúde
Luziânia	1 Coop. Agrícola CentroOeste Ltda	COPERCENTRO	Agropecuária
Mineiros	4 Coop. Mista Agrop. do Vale do Araguaia Ltda. Coop. de Trabalho Médico Coop. Cred. Rural Vale do Araguaia Ltda Coop. de Transporte de Minerios Ltda	COMIVA UNIMED/Mineiros. CREDIGOIÁS/ Mineiros COOPERTRAM	Agropecuária Saúde Crédito rural Transporte
Morrinhos	3 Coop. Mista Prod. de Leite de Morrinhos Ltda. Coop. de Crédito Rural de Morrinhos Ltda Coop. Eletr. Rural Vale do Rochedo Ltda	COMPLEM CREDIGOIÁS - COMPLEM CERVAR	Agropecuária Crédito rural Eletrificação

Tabela 1 - Cooperativas filiadas à Organização das Cooperativas do Estado de Goiás-OCG, por atividade, segundo os municípios. Posição: Agosto / 2003

(continuação)

Municípios	Cooperativas	Sigla	Atividade
Nerópolis	1 Coop. Eletr. Rural de Nerópolis Ltda	CERNE	Eletrificação
Orizona	1 Coop. Agrop. dos Prod. Rurais de Orizona	COAPRO	Agropecuária
Palmeiras de Goiás	2 Coop. Agrop. Mista de Palmeiras Ltda. Coop. Cred. Rural de Palmeiras Ltda	COPAL CREDIGOÍÁS - Palmeiras	Agropecuária Crédito rural
Petrolina de Goiás	1 Coop. Agropecuária Regional Rio das Almas Ltda	COOPERAL	Agropecuária
Piracanjuba	3 Coop. Agrop. Mista de Piracanjuba Ltda Coop. dos Irrigantes de Piracanjuba Ltda Coop. de Consumidores Func. da Pref. Munic. de Piracanjuba Ltda	COAPIL CIP CCFPMP	Agropecuária Agropecuária Consumo
Planaltina	1 Coop. Eletrif. Região Geoeconômica Brasília	CERGEO	Eletrificação
Pontalina	1 Coop. de Ensino de Pontalina Ltda.	CEP	Educacional
Posse	1 Coop. Mista Agroindustrial dos Cafeilandios	COOPEAGRO	Agropecuária
Quirinópolis	6 Coop. Mista Prod. Rurais do Vale do Paranaíba Ltda Coop. Econ. Crédito Mútuo Funcionários da Agrovale Ltda Coop. Cred. Rural do Vale do Paranaíba Ltda Coop. Ensino de Quirinópolis Ltda Coop. Eletrif. Telef. Rural Sudoeste Goiano Ltda Coop. Transporte Rodoviário Ltda	AGROVALE CREDIGOÍÁS - AGROVALE CREDIGOÍÁS - AGRORURAL CEQ CETERSUGO COTROL	Agropecuária Crédito Crédito rural Educacional Eletrificação Transporte
Rio Quente	1 Coop. dos Prof. no Comer. Hotel Turismo S. de Rio Quente	COOPER-TUR	Trabalho
Rio Verde	10 Coop. Mista Prod. Rurais do Sudoeste Goiano Ltda Coop. de Trabalho Médico Coop. de Usuários de Assistência Médica Ltda Coop. Cred. Rural do Sudoeste Goiano Ltda Coop. de Trabalho Odontológico Coop. Econ. Crédito Mútuo Funcionários COMIGO LTDA Coop. de Econ. e Crédito Mútuo dos Médicos da Região Sudoeste Goiano Coop. Escola Alunos e Agrot. Fed. Rio Verde Ltda Coop. De Ensino de Rio Verde Ltda Coop. Nacional de Executivos em Assessoria Ltda	COMIGO UNIMED/ Rio Verde USIMED - Rio Verde CREDIRURAL - COMIGO UNIODONTO/ Rio Verde CREDI-COMIGO UNICRED/ Sudoeste Goiano COETAGRI-Rio Verde COOPEN CONNECTAR	Agropecuária Saúde Consumo Crédito rural Saúde Crédito Crédito Educacional Educacional Trabalho

Tabela 1 - Cooperativas filiadas à Organização das Cooperativas do Estado de Goiás-OCG, por atividade, segundo os municípios. Posição: Agosto / 2003

(conclusão)

Municípios	Cooperativas	Sigla	Atividade
Rubiataba	3 Coop. Regional de Rubiataba Ltda Coop. Agroindustrial de Rubiataba Ltda Coop. Cred. Rural de Rubiataba Ltda	COOPERAGRO COOPER - RUBI CREDIGOIÁS - Rubiataba	Agropecuária Agropecuária Crédito rural
Santa Helena de Goiás	1 Coop. Eletrif. de Santa Helena Ltda	COOPERSAH	Eletrificação
São Luis de Montes Belos	2 Coop. Agropecuária de Montes Belos Ltda . Coop. Eletr. e Telef. Rural do M.T.G	CAMBEL CETERMAGG	Agropecuária Eletrificação
Senador Canedo	3 Coop. dos Produtores Agropecuários de Goiás Ltda Coop. Indust. de Carnes e Derivados Goiás Ltda Coop. de Transp. Senador Canedo Ltda	COOPERBOI Goiás Carne. COOPERCANEDO	Agropecuária Agropecuária Transporte
Trindade	3 Coop. Agropecuária Mista de Trindade Ltda Coop. Eletrif. Telef. Rural Trindade/Goiania Ltda Coop. de Prestação de Serviços Transportes	CAMTRIN CETERTRINGO COOPERTRIN	Agropecuária Eletrificação Transporte
Urutaí	1 Coop. Escola Alunos E. Agrot. Fed. Urutaí Ltda	COETAGRI/Urutaí	Educacional
Valparaíso de Goiás	1 Coop. Transp. Altern. Região Integrada de Desenv. do Entorno de DF.	COOTRANRIDE	Transporte
Varjão	1 Coop. Mista AgroPastoril de Varjão Ltda	COVAL	Agropecuária

Fonte:OCG

Elaboração: SEPLAN-GO/SEPIN/Gerência de Estatísticas Socioeconômicas - 2003

Tabela 2 - Cooperativas filiadas à Organização das Cooperativas do Estado de Goiás - OCG, por atividade

Posição: Agosto / 2003

Especificação	Número de Cooperativas
ESTADO DE GOIÁS	166
Cooperativas Agropecuárias	40
Cooperativas Trabalho	26
Cooperativas Saúde	23
Cooperativas Transporte	17
Cooperativas Crédito Rural	14
Cooperativas Eletrificação	14
Cooperativas Crédito	13
Cooperativas Educacional	12
Cooperativas Consumo	6
Cooperativas Habitação	1

Fonte:OCG

Elaboração: SEPLAN-GO / SEPIN / Gerência de Estatísticas Socioeconômicas - 2003

**ESTADO DE GOIÁS - Cooperativas filiadas à OCG
Agosto / 2003**

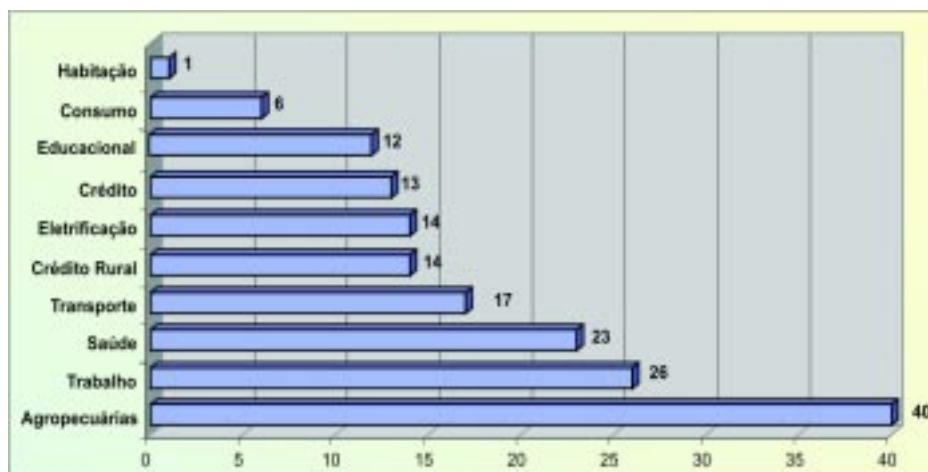

Elaboração: SEPLAN-GO / SEPIN / Gerência de Estatísticas Socioeconômicas - 2003

Tabela 3 - Financiamentos concedidos à cooperativas por atividade no Estado de Goiás, Centro-Oeste e Brasil - 2000 - 2001

Especificação	2000			2001		
	Contrato	Valor (R\$)	Área financiada	Contrato	Valor (R\$)	Área financiada
Goiás	153	74 175 748,04	70,00	65	71 487 253,64	-
Agricultura	142	68 637 609,96	70,00	52	65 506 117,92	-
Pecuária	11	5 538 138,08	-	13	5 981 135,72	-
Centro-Oeste	342	92 501 291,72	576,00	198	119 933 697,03	727,00
Agricultura	188	82 879 569,42	576,00	129	111 520 654,02	727,00
Pecuária	154	9 621 722,30	-	69	8 413 043,01	-
Brasil	4 181	1 347 100 125,46	26 519,71	3 217	1 754 804 235,06	136 443,18
Agricultura	3 807	1 308 246 130,53	26 321,71	3 086	1 722 074 373,82	136 443,18
Pecuária	374	38 853 994,93	198,00	131	32 729 861,24	-

Fonte: Banco Central do Brasil.

Elaboração: SEPLAN-GO / SEPIN / Gerência de Estatísticas Socioeconômicas - 2003

Tabela 4 - Financiamentos concedidos à produtores e cooperativas por atividade no Estado de Goiás, Centro-Oeste e Brasil - 2001

Especificação	Total		Custeio		Investimento		Comercialização	
	Contrato	Valor (R\$ mil)	Contrato	Valor (R\$ mil)	Contrato	Valor (R\$ mil)	Contrato	Valor (R\$ mil)
Goiás	38 950	1 378 513	27 692	846 108	10 133	362 977	1 125	169 427
Agricultura	14 808	853 952	12 614	607 554	1 970	108 721	224	137 677
Pecuária	24 142	524 561	15 078	238 553	8 163	254 257	901	31 751
Centro-Oeste	93 420	3 487 044	55 321	1 935 775	34 028	1 105 751	4 699	483 189
Agricultura	37 356	2 211 592	29 778	1 417 826	6 428	425 007	1 298	384 355
Pecuária	56 064	1 275 452	25 543	517 949	27 600	680 744	3 401	98 833
Brasil	1 458 316	17 756 190	1 066 153	10 528 487	364 304	3 594 557	27 859	3 633 146
Agricultura	1 075 803	13 214 782	933 686	8 368 483	125 018	1 751 154	17 099	3 095 145
Pecuária	382 513	4 541 408	132 467	2 160 004	239 286	1 843 403	10 760	538 001

Fonte: Banco Central do Brasil

Elaboração: SEPLAN-GO / SEPIN / Gerência de Estatísticas Socioeconômicas - 2003

7 - Justiça, Segurança Pública e Representação Política

Tabela 1 - Jurisdição e classificação de comarcas de acordo com a Lei nº 13.644/2000, segundo os municípios

(continua)

Municípios	Jurisdição à Comarca	Entrância
Abadia de Goiás	Guapó	Inicial
Abadiânia	Abadiânia	Inicial
Acreúna	Acreúna	Inicial
Adelândia	Anicuns	Inicial
Água Fria de Goiás	Planaltina	Inicial
Água Limpa	Buriti Alegre	Inicial
Águas Lindas de Goiás	Águas Lindas de Goiás	Inicial
Alexânia	Alexânia	Inicial
Aloândia	Joviânia	Inicial
Alto Horizonte	Campinorte	Inicial
Alto Paraíso de Goiás	Alto Paraíso de Goiás	Inicial
Alvorada do Norte	Alvorada do Norte	Inicial
Amaralina	Mara Rosa	Inicial
Americano do Brasil	Anicuns	Inicial
Amorinópolis	Iporá	Intermediária
Anápolis	Anápolis	Intermediária
Anhanguera	Cumari	Inicial
Anicuns	Anicuns	Inicial
Aparecida de Goiânia	Aparecida de Goiânia	Intermediária
Aparecida do Rio Doce	Caçu	Inicial
Aporé	Itajá	Inicial
Araçu	Araçu	Inicial
Aragarças	Aragarças	Inicial
Aragoiânia	Guapó	Inicial
Araguapaz	Mozarlândia	Inicial
Arenópolis	Piranhas	Inicial
Aruanã	Mozarlândia	Inicial
Aurilândia	Aurilândia	Inicial
Avelinópolis	Araçu	Inicial
Baliza	Aragarças	Inicial
Barro Alto	Barro Alto	Inicial
Bela Vista de Goiás	Bela Vista de Goiás	Inicial
Bom Jardim de Goiás	Aragarças	Inicial
Bom Jesus de Goiás	Bom Jesus de Goiás	Inicial
Bonfinópolis	Leopoldo de Bulhões	Inicial
Bonópolis	Porangatu	Intermediária
Brazabrantes	Goianira	Inicial
Britânia	Jussara	Intermediária
Buriti Alegre	Buriti Alegre	Inicial
Buriti de Goiás	Sanclerlândia	Inicial
Buritinópolis	Alvorada do Norte	Inicial
Cabeceiras	Formosa	Intermediária
Cachoeira Alta	Cachoeira Alta	Inicial
Cachoeira de Goiás	Aurilândia	Inicial
Cachoeira Dourada	Itumbiara	Intermediária
Caçu	Caçu	Inicial
Caiapônia	Caiapônia	Inicial
Caldas Novas	Caldas Novas	Intermediária

**Tabela 1 - Jurisdição e classificação de comarcas de acordo com a
Lei nº 13.644/2000, segundo os municípios**

(continuação)

Municípios	Jurisdição à Comarca	Entrância
Caldazinha	Senador Canedo	Inicial
Campestre de Goiás	Trindade	Intermediária
Campinaçu	Minaçu	Intermediária
Campinorte	Campinorte	Inicial
Campo Alegre de Goiás	Ipameri	Intermediária
Campo Limpo de Goiás	Anápolis	Intermediária
Campos Belos	Campos Belos	Inicial
Campos Verdes	Santa Terezinha de Goiás	Inicial
Carmo do Rio Verde	Carmo do Rio Verde	Inicial
Castelândia	Rio Verde	Intermediária
Catalão	Catalão	Intermediária
Caturai	Goianira	Inicial
Cavalcante	Cavalcante	Inicial
Ceres	Ceres	Intermediária
Cezarina	Palmeiras de Goiás	Intermediária
Chapadão do Céu	Jataí	Intermediária
Cidade Ocidental	Cidade Ocidental	Inicial
Cocalzinho de Goiás	Corumbá de Goiás	Inicial
Colinas do Sul	Niquelândia	Intermediária
Córrego do Ouro	Sanclerlândia	Inicial
Corumbá de Goiás	Corumbá de Goiás	Inicial
Corumbaíba	Corumbaíba	Inicial
Cristalina	Cristalina	Intermediária
Cristianópolis	Santa Cruz de Goiás	Inicial
Crixás	Crixás	Intermediária
Cromínia	Cromínia	Inicial
Cumari	Cumari	Inicial
Damianópolis	Alvorada do Norte	Inicial
Damolândia	Inhumas	Intermediária
Davinópolis	Catalão	Intermediária
Diorama	Iporá	Intermediária
Divinópolis de Goiás	São Domingos	Inicial
Doverlândia	Caiapônia	Inicial
Edealina	Edéia	Inicial
Edéia	Edéia	Inicial
Estrela do Norte	Estrela do Norte	Inicial
Faina	Goiás	Intermediária
Fazenda Nova	Fazenda Nova	Inicial
Firminópolis	Firminópolis	Inicial
Flores de Goiás	Formosa	Intermediária
Formosa	Formosa	Intermediária
Formoso	Formoso	Inicial
Gameleira de Goiás	Silvânia	Inicial
Goianápolis	Goianápolis	Inicial
Goiandira	Goiandira	Inicial
Goianésia	Goianésia	Intermediária
Goiânia	Goiânia	Final
Goianira	Goianira	Inicial
Goiás	Goiás	Intermediária
Goiatuba	Goiatuba	Intermediária
Gouvelândia	Quirinópolis	Intermediária

**Tabela 1 - Jurisdição e classificação de comarcas de acordo com a
Lei nº 13.644/2000, segundo os municípios**

(continuação)

Municípios	Jurisdição à Comarca	Entrância
Guapó	Guapó	Inicial
Guaraíta	Itapuranga	Inicial
Guarani de Goiás	Posse	Intermediária
Guarinos	Itapaci	Inicial
Heitorai	Itaberaí	Intermediária
Hidrolândia	Hidrolândia	Inicial
Hidrolina	Itapaci	Inicial
Iaciara	Iaciara	Inicial
Inaciolândia	Quirinópolis	Intermediária
Indiara	Jandaia	Inicial
Inhumas	Inhumas	Intermediária
Ipameri	Ipameri	Intermediária
Ipiranga de Goiás	Ceres	Intermediária
Iporá	Iporá	Intermediária
Israelândia	Israelândia	Inicial
Itaberaí	Itaberaí	Intermediária
Itaguari	Taquaral de Goiás	Inicial
Itaguaru	Itaguaru	Inicial
Itajá	Itajá	Inicial
Itapaci	Itapaci	Inicial
Itapirapuã	Itapirapuã	Inicial
Itapuranga	Itapuranga	Inicial
Itarumã	Caçu	Inicial
Itauçu	Itauçu	Inicial
Itumbiara	Itumbiara	Intermediária
Ivolândia	Ivolândia	Inicial
Jandaia	Jandaia	Inicial
Jaraguá	Jaraguá	Intermediária
Jataí	Jataí	Intermediária
Jaupaci	Israelândia	Inicial
Jesúpolis	Jaraguá	Intermediária
Joviânia	Joviânia	Inicial
Jussara	Jussara	Intermediária
Lagoa Santa	Itajá	Inicial
Leopoldo de Bulhões	Leopoldo de Bulhões	Inicial
Luziânia	Luziânia	Intermediária
Mairipotaba	Cromínia	Inicial
Mambaí	Alvorada do Norte	Inicial
Mara Rosa	Mara Rosa	Inicial
Marzagão	Caldas Novas	Intermediária
Matrinchã	Itapirapuã	Inicial
Maurilândia	Santa Helena de Goiás	Intermediária
Mimoso de Goiás	Padre Bernardo	Inicial
Minaçu	Minaçu	Intermediária
Mineiros	Mineiros	Intermediária
Moiporá	Ivolândia	Inicial
Monte Alegre de Goiás	Campos Belos	Inicial
Montes Claros de Goiás	Montes Claros de Goiás	Inicial
Montividiu	Rio Verde	Intermediária
Montividiu do Norte	Formoso	Inicial
Morrinhos	Morrinhos	Intermediária

**Tabela 1 - Jurisdição e classificação de comarcas de acordo com a
Lei nº 13.644/2000, segundo os municípios**

(continuação)

Municípios	Jurisdição à Comarca	Entrância
Morro Agudo de Goiás	Rubiataba	Inicial
Mossâmedes	Mossâmedes	Inicial
Mozarlândia	Mozarlândia	Inicial
Mundo Novo	São Miguel do Araguaia	Inicial
Mutunópolis	Estrela do Norte	Inicial
Nazário	Nazário	Inicial
Nerópolis	Nerópolis	Inicial
Niquelândia	Niquelândia	Intermediária
Nova América	Rubiataba	Inicial
Nova Aurora	Goandira	Inicial
Nova Crixás	Mozarlândia	Inicial
Nova Glória	Ceres	Intermediária
Nova Iguaçu de Goiás	Campinorte	Inicial
Nova Roma	Iaciara	Inicial
Nova Veneza	Nerópolis	Inicial
Novo Brasil	Fazenda Nova	Inicial
Novo Gama	Novo Gama	Inicial
Novo Planalto	Porangatu	Intermediária
Orizona	Orizona	Inicial
Ouro Verde de Goiás	Anápolis	Intermediária
Ouvidor	Catalão	Intermediária
Padre Bernardo	Padre Bernardo	Inicial
Palestina de Goiás	Caiapônia	Inicial
Palmeiras de Goiás	Palmeiras de Goiás	Intermediária
Palmelo	Santa Cruz de Goiás	Inicial
Palminópolis	Turvânia	Inicial
Panamá	Panamá	Inicial
Paranaiguara	Paranaiguara	Inicial
Paraúna	Paraúna	Inicial
Perolândia	Jataí	Intermediária
Petrolina de Goiás	Petrolina de Goiás	Inicial
Pilar de Goiás	Itapaci	Inicial
Piracanjuba	Piracanjuba	Inicial
Piranhas	Piranhas	Inicial
Pirenópolis	Pirenópolis	Intermediária
Pires do Rio	Pires do Rio	Inicial
Planaltina	Planaltina	Inicial
Pontalina	Pontalina	Inicial
Porangatu	Porangatu	Intermediária
Porteirão	Goiatuba	Intermediária
Portelândia	Mineiros	Intermediária
Posse	Posse	Intermediária
Professor Jamil	Cromínia	Inicial
Quirinópolis	Quirinópolis	Intermediária
Rialma	Rialma	Inicial
Rianópolis	Rialma	Inicial
Rio Quente	Caldas Novas	Intermediária
Rio Verde	Rio Verde	Intermediária
Rubiataba	Rubiataba	Inicial
Sanclerlândia	Sanclerlândia	Inicial
Santa Bárbara de Goiás	Nazário	Inicial

**Tabela 1 - Jurisdição e classificação de comarcas de acordo com a
Lei nº 13.644/2000, segundo os municípios**

(conclusão)

Municípios	Jurisdição à Comarca	Entrância
Santa Cruz de Goiás	Santa Cruz de Goiás	Inicial
Santa Fé de Goiás	Jussara	Intermediária
Santa Helena de Goiás	Santa Helena de Goiás	Intermediária
Santa Isabel	Rialma	Inicial
Santa Rita do Araguaia	Mineiros	Intermediária
Santa Rita do Novo Destino	Goianésia	Intermediária
Santa Rosa de Goiás	Petrolina de Goiás	Inicial
Santa Tereza de Goiás	Formoso	Inicial
Santa Terezinha de Goiás	Santa Terezinha de Goiás	Inicial
Santo Antônio da Barra	Rio Verde	Intermediária
Santo Antônio de Goiás	Goianira	Inicial
Santo Antônio do Descoberto	Santo Antônio do Descoberto	Inicial
São Domingos	São Domingos	Inicial
São Francisco de Goiás	Jaraguá	Intermediária
São João D'Aliança	Alto Paraíso de Goiás	Inicial
São João da Paraúna	Paraúna	Inicial
São Luis de Montes Belos	São Luis de Montes Belos	Inicial
São Luiz do Norte	Itapaci	Inicial
São Miguel do Araguaia	São Miguel do Araguaia	Inicial
São Miguel do Passa Quatro	Vianópolis	Inicial
São Patrício	Carmo do Rio Verde	Inicial
São Simão	São Simão	Inicial
Senador Canedo	Senador Canedo	Inicial
Serranópolis	Jataí	Intermediária
Silvânia	Silvânia	Inicial
Simolândia	Alvorada do Norte	Inicial
Sítio D'Abadia	Alvorada do Norte	Inicial
Taquaral de Goiás	Taquaral de Goiás	Inicial
Teresina de Goiás	Cavalcante	Inicial
Terezópolis de Goiás	Goianópolis	Inicial
Três Ranchos	Catalão	Intermediária
Trindade	Trindade	Intermediária
Trombas	Formoso	Inicial
Turvânia	Turvânia	Inicial
Turvelândia	Acreúna	Inicial
Uirapuru	Crixás	Intermediária
Uruaçu	Uruaçu	Intermediária
Uruana	Uruana	Inicial
Urutaí	Urutaí	Inicial
Valparaíso de Goiás	Valparaíso de Goiás	Inicial
Varjão	Varjão	Inicial
Vianópolis	Vianópolis	Inicial
Vicentinópolis	Pontalina	Inicial
Vila Boa	Formosa	Intermediária
Vila Propício	Goianésia	Intermediária

Fonte: Corregedoria Geral da Justiça

Elaboração: SEPLAN-GO / SEPIN / Gerência de Estatísticas Socioeconômicas - 2003

Tabela 2 - Delegacias regionais de polícia, segundo os municípios

Posição: Agosto / 2003.

(continua)

Municípios	Jurisdicionada	Sede	Categoria	Classif.
Abadia de Goiás	1ª	Goiânia	Subdelegacia	-
Abadiânia	11ª	Anápolis	Delegacia	3ª
Acreúna	5ª	Rio Verde	Delegacia	3ª
Arantina	5ª	Rio Verde	Subdelegacia	-
Adelândia	2ª	Goiás	Subdelegacia	-
Água Fria de Goiás	3ª	Formosa	Subdelegacia	-
Água Limpa	15ª	Itumbiara	Subdelegacia	-
Águas Lindas de Goiás	17ª	Luziânia	Subdelegacia	-
Alexânia	11ª	Anápolis	Delegacia	2ª
Olhos D'Água	11ª	Anápolis	Subdelegacia	-
Aloândia	4ª	Morrinhos	Subdelegacia	-
Alto Horizonte	7ª	Uruaçu	Subdelegacia	-
Alto Paraíso de Goiás	14ª	Campos Belos	Delegacia	3ª
Alvorada do Norte	10ª	Posse	Delegacia	3ª
Amaralina	7ª	Uruaçu	Subdelegacia	-
Americano do Brasil	2ª	Goiás	Subdelegacia	-
Amorinópolis	9ª	Iporá	Subdelegacia	-
Anápolis / 11ª - DRP	11ª	Anápolis	Delegacia	1ª
Souzânia	11ª	Anápolis	Subdelegacia	-
Goialândia	11ª	Anápolis	Subdelegacia	-
Joanópolis	11ª	Anápolis	Subdelegacia	-
Interlândia	11ª	Anápolis	Subdelegacia	-
1º D.P.	11ª	Anápolis	Delegacia	1ª
2º D.P.	11ª	Anápolis	Delegacia	1ª
3º D.P.	11ª	Anápolis	Delegacia	1ª
4º D.P.	11ª	Anápolis	Delegacia	1ª
5º D.P.	11ª	Anápolis	Delegacia	1ª
6º D.P.	11ª	Anápolis	Desativado	1ª
D.C.A.T.	11ª	Anápolis	Desativada	1ª
D.P.D.M.	11ª	Anápolis	Delegacia	1ª
D.P.I.J.	11ª	Anápolis	Delegacia	1ª
Anhanguera	8ª	Catalão	Subdelegacia	-
Anicuns	1ª	Goiânia	Delegacia	2ª
Capelinha	1ª	Goiânia	Subdelegacia	-
Choupana	1ª	Goiânia	Subdelegacia	-
Aparecida de Goiânia / Delegacia Geral	1ª	Goiânia	Delegacia	1ª
Aparecida do Rio Doce	12ª	Jataí	Subdelegacia	-
Aporé	12ª	Jataí	Subdelegacia	-
Araçu	1ª	Goiânia	Delegacia	3ª
Aragarças	9ª	Iporá	Delegacia	3ª
Aragoiânia	1ª	Goiânia	Subdelegacia	-
Araguapaz	2ª	Goiás	Subdelegacia	-
Arenópolis	9ª	Iporá	Subdelegacia	-
Aruanã	2ª	Goiás	Delegacia	3ª
Aurilândia	9ª	Iporá	Delegacia	3ª
Avelinópolis	1ª	Goiânia	Subdelegacia	-
Baliza	9ª	Iporá	Subdelegacia	-
Barro Alto	6ª	Ceres	Delegacia	3ª
Bela Vista de Goiás	1ª	Goiânia	Delegacia	3ª
Roselândia	1ª	Goiânia	Subdelegacia	-
Bom Jardim de Goiás	9ª	Iporá	Subdelegacia	-

Tabela 2 - Delegacias regionais de polícia, segundo os municípios

Posição: Agosto / 2003.

(continuação)

Municípios	Jurisdicionada	Sede	Categoria	Classif.
Bom Jesus de Goiás	15 ^a	Itumbiara	Delegacia	2 ^a
Bonfinópolis	1 ^a	Goiânia	Subdelegacia	-
Bonópolis	13 ^a	Porangatu	Subdelegacia	-
Brazabrantes	1 ^a	Goiânia	Subdelegacia	-
Britânia	2 ^a	Goiás	Subdelegacia	-
Buriti Alegre	15 ^a	Itumbiara	Delegacia	3 ^a
Buriti de Goiás	2 ^a	Goiás	Subdelegacia	-
Buritinópolis	10 ^a	Posse	Subdelegacia	-
Cabeceiras	3 ^a	Formosa	Subdelegacia	-
Cachoeira Alta	16 ^a	Quirinópolis	Delegacia	3 ^a
Cachoeira de Goiás	9 ^a	Iporá	Subdelegacia	-
Cachoeira Dourada	15 ^a	Itumbiara	Subdelegacia	-
Caçu	16 ^a	Quirinópolis	Delegacia	3 ^a
Caiaapônia	9 ^a	Iporá	Delegacia	2 ^a
Caldas Novas	4 ^a	Morrinhos	Delegacia	2 ^a
Caldazinha	1 ^a	Goiânia	Subdelegacia	-
Campestre de Goiás	1 ^a	Goiânia	Subdelegacia	-
Campinaçu	13 ^a	Porangatu	Subdelegacia	-
Campinorte	7 ^a	Uruaçu	Subdelegacia	-
Campo Alegre de Goiás	8 ^a	Catalão	Subdelegacia	-
Campo Limpo de Goiás	11 ^a	Anápolis	Subdelegacia	-
Campos Belos/14 ^a - DRP	14 ^a	Campos Belos	Delegacia	3 ^a
Municipal	14 ^a	Campos Belos	Delegacia	3 ^a
Campos Verdes	7 ^a	Uruaçu	Subdelegacia	-
Carmo do Rio Verde	6 ^a	Ceres	Delegacia	3 ^a
Castelândia	5 ^a	Rio Verde	Subdelegacia	-
Catalão/8 ^a - DRP	8 ^a	Catalão	Delegacia	1 ^a
Santo Antônio do Rio Verde	8 ^a	Catalão	Subdelegacia	-
1º D.P.	8 ^a	Catalão	Delegacia	1 ^a
2º D.P.	8 ^a	Catalão	Delegacia	1 ^a
D.C.A.T.	8 ^a	Catalão	Desativada	1 ^a
Caturai	1 ^a	Goiânia	Subdelegacia	-
Cavalcante	14 ^a	Campos Belos	Delegacia	3 ^a
Ceres/6 ^a - DRP	6 ^a	Ceres	Delegacia	1 ^a
Municipal	6 ^a	Ceres	Delegacia	1 ^a
Cezarina	1 ^a	Goiânia	Subdelegacia	-
Chapadão do Céu	12 ^a	Jataí	Subdelegacia	-
Cidade Ocidental	17 ^a	Luziânia	Subdelegacia	-
Claudinópolis	1 ^a	Goiânia	Posto Policial	-
Cocalzinho de Goiás	11 ^a	Anápolis	Subdelegacia	-
Colinas do Sul	7 ^a	Uruaçu	Subdelegacia	-
Córrego do Ouro	9 ^a	Iporá	Subdelegacia	-
Corumbá de Goiás	11 ^a	Anápolis	Delegacia	2 ^a
Corumbaíba	8 ^a	Catalão	Delegacia	3 ^a
Cristalina	17 ^a	Luziânia	Delegacia	2 ^a
Cristianópolis	1 ^a	Goiânia	Subdelegacia	-
Crixás	7 ^a	Uruaçu	Delegacia	2 ^a
Auriverde	7 ^a	Uruaçu	Subdelegacia	-
Cromínia	1 ^a	Goiânia	Subdelegacia	-
Cumari	8 ^a	Catalão	Delegacia	3 ^a
Damianópolis	10 ^a	Posse	Subdelegacia	-

Tabela 2 - Delegacias regionais de polícia, segundo os municípios

Posição: Agosto / 2003.

(continuação)

Municípios	Jurisdicionada	Sede	Categoria	Classif.
Damolândia	1ª	Goiânia	Subdelegacia	-
Davinópolis	8ª	Catalão	Subdelegacia	-
Diorama	9ª	Iporá	Subdelegacia	-
Divinópolis de Goiás	14ª	Campos Belos	Subdelegacia	-
Doverlândia	9ª	Iporá	Subdelegacia	-
Edealina	4ª	Morrinhos	Subdelegacia	-
Edéia	4ª	Morrinhos	Delegacia	3ª
Estrela do Norte	13ª	Porangatu	Delegacia	3ª
Faina	2ª	Goiás	Subdelegacia	-
Caiçara	2ª	Goiás	Subdelegacia	-
Fazenda Nova	9ª	Iporá	Delegacia	3ª
Bacilândia	9ª	Iporá	Subdelegacia	-
Firminópolis	9ª	Iporá	Delegacia	3ª
Flores de Goiás	3ª	Formosa	Subdelegacia	-
Santa Maria	3ª	Formosa	Subdelegacia	-
Formosa / 3ª - DRP	3ª	Formosa	Delegacia	1ª
Santa Rosa	3ª	Formosa	Subdelegacia	-
J.Kubistscheck	3ª	Formosa	Subdelegacia	-
Bezerra	3ª	Formosa	Subdelegacia	-
1º D.P.	3ª	Formosa	Delegacia	1ª
2º D.P.	3ª	Formosa	Delegacia	1ª
D.C.A.T.	3ª	Formosa	Desativada	1ª
D.P.I.J.	3ª	Formosa	Delegacia	1ª
Formoso	13ª	Porangatu	Delegacia	3ª
Gameleira de Goiás	1ª	Goiânia	Subdelegacia	-
Goianápolis	11ª	Anápolis	Delegacia	3ª
GoianDIRA	8ª	Catalão	Delegacia	3ª
Goianésia	6ª	Ceres	Delegacia	1ª
Cafelândia	6ª	Ceres	Posto Policial	-
Natinópolis	6ª	Ceres	Subdelegacia	-
Goiânia/1ª - DRP	1ª	Goiânia	Delegacia	-
10ª - Delegacia Distrital	1ª	Goiânia	Delegacia	-
11ª - Delegacia Distrital	1ª	Goiânia	Delegacia	-
12ª - Delegacia Distrital	1ª	Goiânia	Delegacia	-
13ª - Delegacia Distrital	1ª	Goiânia	Delegacia	-
14ª - Delegacia Distrital	1ª	Goiânia	Delegacia	-
15ª - Delegacia Distrital	1ª	Goiânia	Delegacia	-
16ª - Delegacia Distrital	1ª	Goiânia	Delegacia	-
17ª - Delegacia Distrital	1ª	Goiânia	Delegacia	-
18ª - Delegacia Distrital	1ª	Goiânia	Delegacia	-
19ª - Delegacia Distrital	1ª	Goiânia	Delegacia	-
1ª - Delegacia Distrital	1ª	Goiânia	Delegacia	-
1º D.P.	1ª	Goiânia	Delegacia	1ª
20ª - Delegacia Distrital	1ª	Goiânia	Delegacia	-
21ª - Delegacia Distrital	1ª	Goiânia	Delegacia	-
22ª - Delegacia Distrital	1ª	Goiânia	Delegacia	-
23ª - Delegacia Distrital	1ª	Goiânia	Delegacia	-
24ª - Delegacia Distrital	1ª	Goiânia	Delegacia	-
25ª - Delegacia Distrital	1ª	Goiânia	Delegacia	-
2ª - Delegacia Distrital	1ª	Goiânia	Delegacia	-
2º D.P.	1ª	Goiânia	Delegacia	1ª

Tabela 2 - Delegacias regionais de polícia, segundo os municípios

Posição: Agosto / 2003.

(continuação)

Municípios	Jurisdicionada	Sede	Categoria	Classif.
3ª - Delegacia Distrital	1ª	Goiânia	Delegacia	-
3º D.P.	1ª	Goiânia	Delegacia	1ª
4ª - Delegacia Distrital	1ª	Goiânia	Delegacia	-
4º D.P.	1ª	Goiânia	Delegacia	1ª
5ª - Delegacia Distrital	1ª	Goiânia	Delegacia	-
5º D.P.	1ª	Goiânia	Delegacia	1ª
6ª - Delegacia Distrital	1ª	Goiânia	Delegacia	-
6º D.P.	1ª	Goiânia	Delegacia	1ª
7ª - Delegacia Distrital	1ª	Goiânia	Delegacia	-
8ª - Delegacia Distrital	1ª	Goiânia	Delegacia	-
9ª - Delegacia Distrital	1ª	Goiânia	Delegacia	-
RODOVIÁRIA	1ª	Goiânia	Posto Policial	-
CEASA	1ª	Goiânia	Posto Policial	-
D.C.A.T.	1ª	Goiânia	Desativada	1ª
D.P.D.M.	1ª	Goiânia	Delegacia	1ª
DEIC-Del.Estadual de Invest.Criminais	SPJ	Goiânia	Delegacia	-
Delegacia de Acidente de Trânsito		Goiânia	Del. Desativada	-
Delegacia de F.Precatórios e Capturas	SPJ	Goiânia	Delegacia	-
Delegacia de P. e Defesa da Mulher	1ª	Goiânia	Delegacia	-
Delegacia de Polícia Metropolitana	SPJ	Goiânia	Delegacia	-
Delegacia de Proteção Inf.e Juventude	1ª	Goiânia	Delegacia	-
Delegacia Est. de Furto e R.de Gado		Goiânia	Del. Desativada	-
Delegacia Est. Defesa do Consumidor	SPJ	Goiânia	Delegacia	-
Delegacia Est. do Meio Ambiente		Goiânia	Del. Não Instalada	-
Delegacia Est. F.R.V. Automotores	SPJ	Goiânia	Delegacia	-
Delegacia Est.C.C.Fazenda Pública	SPJ	Goiânia	Delegacia	-
Delegacia Est.de Combate a Tóxicos	SPJ	Goiânia	Delegacia	-
Delegacia Estadual de Costumes	SPJ	Goiânia	Delegacia	-
Delegacia Estadual de Homicídios	SPJ	Goiânia	Delegacia	-
Delegacia Estadual Estelionato	SPJ	Goiânia	Delegacia	-
Hospital das Clínicas	1ª	Goiânia	Posto Policial	-
HUGO	1ª	Goiânia	Posto Policial	-
Goianira	1ª	Goiânia	Delegacia	3ª
Goiás/2ª - DRP	2ª	Goiás	Delegacia	1ª
Municipal	2ª	Goiás	Delegacia	1ª
Uvã	2ª	Goiás	Subdelegacia	-
São João	2ª	Goiás	Subdelegacia	-
Calcilândia	2ª	Goiás	Subdelegacia	-
Buenolândia	2ª	Goiás	Subdelegacia	-
Goiatuba	15ª	Itumbiara	Delegacia	1ª
Marcianópolis	15ª	Itumbiara	Subdelegacia	-
Gouvelândia	16ª	Quirinópolis	Subdelegacia	-
Guapó	1ª	Goiânia	Delegacia	3ª
Guaraíta	2ª	Goiás	Subdelegacia	-
Guarani de Goiás	10ª	Posse	Subdelegacia	-
Guarinos	7ª	Uruaçu	Subdelegacia	-
Heitorai	2ª	Goiás	Subdelegacia	-
Hidrolândia	1ª	Goiânia	Delegacia	3ª
Hidrolina	7ª	Uruaçu	Subdelegacia	-
Iaciara	10ª	Posse	Subdelegacia	-
Inaciolândia	15ª	Itumbiara	Subdelegacia	-

Tabela 2 - Delegacias regionais de polícia, segundo os municípios

Posição: Agosto / 2003.

(continuação)

Municípios	Jurisdicionada	Sede	Categoria	Classif.
Indiara	1ª	Goiânia	Subdelegacia	-
Inhumas	1ª	Goiânia	Delegacia	1ª
Ipameri	8ª	Catalão	Delegacia	2ª
Domiciano Ribeiro	8ª	Catalão	Subdelegacia	-
Ipiranga de Goiás	6ª	Ceres	Subdelegacia	-
Iporá/9ª - DRP	9ª	Iporá	Delegacia	1ª
Municipal	9ª	Iporá	Delegacia	1ª
Israelândia	9ª	Iporá	Delegacia	3ª
Messianópolis	9ª	Iporá	Subdelegacia	-
Piloândia	9ª	Iporá	Subdelegacia	-
Itaberaí	2ª	Goiás	Delegacia	1ª
Itaguari	2ª	Goiás	Subdelegacia	-
Itaguaru	6ª	Ceres	Delegacia	3ª
Itajá	16ª	Quirinópolis	Delegacia	3ª
Itapaci	6ª	Ceres	Delegacia	2ª
Aparecida de Goiás	6ª	Ceres	Subdelegacia	-
Itapirapuã	2ª	Goiás	Delegacia	3ª
Jacilândia	2ª	Goiás	Posto Policial	-
Itapuranga	2ª	Goiás	Delegacia	2ª
Diolândia	2ª	Goiás	Subdelegacia	-
Itarumã	16ª	Quirinópolis	Subdelegacia	-
Itauçu	1ª	Goiânia	Delegacia	3ª
Itumbiara/15ª - DRP	15ª	Itumbiara	Delegacia	1ª
1ª D.P.	15ª	Itumbiara	Delegacia	1ª
2ª D.P.	15ª	Itumbiara	Delegacia	1ª
D.C.A.T.	15ª	Itumbiara	Desativada	1ª
D.P.D.M.	15ª	Itumbiara	Delegacia	1ª
D.P.I.J.	15ª	Itumbiara	Delegacia	1ª
Ivolândia	9ª	Iporá	Delegacia	3ª
Jandaia	1ª	Goiânia	Delegacia	3ª
Palmeúna	1ª	Goiânia	Posto Policial	-
Jaraguá	6ª	Ceres	Delegacia	1ª
Jataí / 12ª - DRP	12ª	Jataí	Delegacia	1ª
1º D.P.	12ª	Jataí	Delegacia	1ª
2º D.P.	12ª	Jataí	Delegacia	1ª
3º D.P.	12ª	Jataí	Desativado	1ª
4º D.P.	12ª	Jataí	Desativado	1ª
D.C.A.T.	12ª	Jataí	Desativado	1ª
D.P.D.M.	12ª	Jataí	Delegacia	1ª
D.P.I.J.	12ª	Jataí	Delegacia	1ª
Jaupaci	9ª	Iporá	Subdelegacia	-
Jesúpolis	11ª	Anápolis	Subdelegacia	-
Joviânia	4ª	Morrinhos	Delegacia	3ª
Jussara	2ª	Goiás	Delegacia	2ª
São Sebastião Rio Claro	2ª	Goiás	Subdelegacia	-
Lagoa Santa	16ª	Quirinópolis	Delegacia	-
Leopoldo de Bulhões	1ª	Goiânia	Delegacia	3ª
Luziânia / 17ª - DRP	17ª	Luziânia	Delegacia	1ª
1º D.P.	17ª	Luziânia	Delegacia	1ª
4º D.P./Jardim Céu azul	17ª	Luziânia	Delegacia	1ª
5º D.P./Jardim Ingá	17ª	Luziânia	Delegacia	1ª

Tabela 2 - Delegacias regionais de polícia, segundo os municípios

Posição: Agosto / 2003.

(continuação)

Municípios	Jurisdicionada	Sede	Categoria	Classif.
D.C.A.T.	17 ^a	Luziânia	Desativada	1 ^a
D.P.I.J.	17 ^a	Luziânia	Delegacia	1 ^a
Mairipotaba	4 ^a	Morrinhos	Subdelegacia	-
Mambaí	10 ^a	Posse	Subdelegacia	-
Mara Rosa	7 ^a	Uruaçu	Subdelegacia	-
Marzagão	4 ^a	Morrinhos	Subdelegacia	-
Matrinchã	2 ^a	Goiás	Subdelegacia	-
Maurilândia	5 ^a	Rio Verde	Subdelegacia	-
Mimoso de Goiás	17 ^a	Luziânia	Subdelegacia	-
Minaçu	13 ^a	Porangatu	Delegacia	3 ^a
Mineiros	12 ^a	Jataí	Delegacia	2 ^a
Moiporá	9 ^a	Iporá	Subdelegacia	-
Monte Alegre de Goiás	14 ^a	Campos Belos	Subdelegacia	-
Prata	14 ^a	Campos Belos	Posto Policial	-
Montes Claros de Goiás	9 ^a	Iporá	Subdelegacia	-
Ponte Alta do Araguaia	9 ^a	Iporá	Subdelegacia	-
Registro do Araguaia	9 ^a	Iporá	Subdelegacia	-
Montividiu	5 ^a	Rio Verde	Subdelegacia	-
Montividiu do Norte	13 ^a	Porangatu	Subdelegacia	-
Morrinhos/4 ^a - DRP	4 ^a	Morrinhos	Delegacia	1 ^a
Municipal	4 ^a	Morrinhos	Delegacia	1 ^a
Morro Agudo de Goiás	6 ^a	Ceres	Subdelegacia	-
Mossâmedes	2 ^a	Goiás	Delegacia	3 ^a
Mozarlândia	2 ^a	Goiás	Delegacia	3 ^a
Mundo Novo	2 ^a	Goiás	Subdelegacia	-
Mutunópolis	13 ^a	Porangatu	Subdelegacia	-
Nazário	1 ^a	Goiânia	Delegacia	3 ^a
Nerópolis	1 ^a	Goiânia	Delegacia	3 ^a
Niquelândia	7 ^a	Uruaçu	Delegacia	2 ^a
Indaianópolis	7 ^a	Uruaçu	Posto Policial	-
Tupiraçaba	7 ^a	Uruaçu	Subdelegacia	-
Vila Taveira	7 ^a	Uruaçu	Subdelegacia	-
Nova América	6 ^a	Ceres	Subdelegacia	-
Nova Aurora	8 ^a	Catalão	Subdelegacia	-
Nova Crixás	2 ^a	Goiás	Subdelegacia	-
Nova Glória	6 ^a	Ceres	Subdelegacia	-
Nova Iguaçu de Goiás	7 ^a	Uruaçu	Subdelegacia	-
Nova Roma	10 ^a	Posse	Subdelegacia	-
Nova Veneza	1 ^a	Goiânia	Subdelegacia	-
Novo Brasil	2 ^a	Goiás	Subdelegacia	-
Novo Gama	17 ^a	Luziânia	Subdelegacia	-
Novo Planalto	13 ^a	Porangatu	Subdelegacia	-
Orizona	8 ^a	Catalão	Delegacia	3 ^a
Ouro Verde de Goiás	11 ^a	Anápolis	Subdelegacia	-
Ouvidor	8 ^a	Catalão	Subdelegacia	-
Padre Bernardo	17 ^a	Luziânia	Delegacia	2 ^a
Trajanópolis	17 ^a	Luziânia	Posto Policial	-
Palestina de Goiás	9 ^a	Iporá	Subdelegacia	-
Palmeiras de Goiás	1 ^a	Goiânia	Delegacia	2 ^a
Palmelo	8 ^a	Catalão	Subdelegacia	-
Palminópolis	1 ^a	Goiânia	Subdelegacia	-

Tabela 2 - Delegacias regionais de polícia, segundo os municípios

Posição: Agosto / 2003.

(continuação)

Municípios	Jurisdicionada	Sede	Categoria	Classif.
Panamá	15 ^a	Itumbiara	Delegacia	3 ^a
Paranaiguara	16 ^a	Quirinópolis	Delegacia	3 ^a
Itaguaçu	16 ^a	Quirinópolis	Subdelegacia	-
Paraúna	5 ^a	Rio Verde	Delegacia	2 ^a
Perolândia	12 ^a	Jataí	Subdelegacia	-
Petrolina de Goiás	11 ^a	Anápolis	Delegacia	3 ^a
Pilar de Goiás	7 ^a	Uruaçu	Subdelegacia	-
Piracanjuba	4 ^a	Morrinhos	Delegacia	2 ^a
Piranhas	9 ^a	Iporá	Delegacia	3 ^a
Pirenópolis	11 ^a	Anápolis	Delegacia	2 ^a
Assunção	11 ^a	Anápolis	Posto Policial	-
Jaranópolis	11 ^a	Anápolis	Subdelegacia	-
Lagolândia	11 ^a	Anápolis	Subdelegacia	-
Pires do Rio	8 ^a	Catalão	Delegacia	2 ^a
Planaltina	3 ^a	Formosa	Delegacia	2 ^a
Córrego Rico	3 ^a	Formosa	Subdelegacia	-
São Gabriel	3 ^a	Formosa	Subdelegacia	-
Pontalina	4 ^a	Morrinhos	Delegacia	2 ^a
Porangatu/13 ^a - DRP	13 ^a	Porangatu	Delegacia	1 ^a
Cruz Alta do Norte	13 ^a	Porangatu	Subdelegacia	-
Municipal	13 ^a	Porangatu	Delegacia	1 ^a
Porteirão	15 ^a	Itumbiara	Subdelegacia	-
Portelândia	12 ^a	Jataí	Subdelegacia	-
Posse / 10 ^a - DRP	10 ^a	Posse	Delegacia	2 ^a
Barbosilândia	10 ^a	Posse	Subdelegacia	-
Municipal	10 ^a	Posse	Delegacia	2 ^a
Professor Jamil	4 ^a	Morrinhos	Subdelegacia	-
Quirinópolis/16 ^a - DRP	16 ^a	Quirinópolis	Delegacia	1 ^a
Municipal	16 ^a	Quirinópolis	Delegacia	1 ^a
Rialma	6 ^a	Ceres	Delegacia	3 ^a
Rianópolis	6 ^a	Ceres	Subdelegacia	-
Rio Quente	4 ^a	Morrinhos	Subdelegacia	-
Rio Verde / 5 ^a - DRP	5 ^a	Rio Verde	Delegacia	1 ^a
1 ^o D.P.	5 ^a	Rio Verde	Delegacia	1 ^a
2 ^o D.P.	5 ^a	Rio Verde	Delegacia	1 ^a
D.C.A.T.	5 ^a	Rio Verde	Desativada	1 ^a
D.P.D.M.	5 ^a	Rio Verde	Delegacia	1 ^a
D.P.I.J.	5 ^a	Rio Verde	Delegacia	1 ^a
Rubiataba	6 ^a	Ceres	Delegacia	2 ^a
Valdelândia	6 ^a	Ceres	Subdelegacia	-
Sanclerlândia	2 ^a	Goiás	Delegacia	3 ^a
Aparecida	2 ^a	Goiás	Subdelegacia	-
Santa Bárbara de Goiás	1 ^a	Goiânia	Subdelegacia	-
Santa Cruz de Goiás	8 ^a	Catalão	Delegacia	3 ^a
Santa Fé de Goiás	2 ^a	Goiás	Subdelegacia	-
Santa Helena de Goiás	5 ^a	Rio Verde	Delegacia	1 ^a
Santa Isabel	6 ^a	Ceres	Subdelegacia	-
Cirilândia	6 ^a	Ceres	Subdelegacia	-
Santa Rita do Araguaia	12 ^a	Jataí	Subdelegacia	-
Santa Rita do Novo Destino	6 ^a	Ceres	Subdelegacia	-
Santa Rosa de Goiás	2 ^a	Goiás	Subdelegacia	-

Tabela 2 - Delegacias regionais de polícia, segundo os municípios

Posição: Agosto / 2003.

(conclusão)

Municípios	Jurisdicionada	Sede	Categoria	Classif.
Santa Tereza de Goiás	13 ^a	Porangatu	Subdelegacia	-
Santa Terezinha de Goiás	7 ^a	Uruaçu	Subdelegacia	-
Luzelândia	7 ^a	Uruaçu	Posto Policial	-
Santo Antônio da Barra	5 ^a	Rio Verde	Subdelegacia	-
Santo Antônio da Cana Brava	13 ^a	Porangatu	Subdelegacia	-
Santo Antônio de Goiás	1 ^a	Goiânia	Subdelegacia	-
Santo Antônio do Descoberto	17 ^a	Luziânia	Subdelegacia	-
São Domingos	10 ^a	Posse	Delegacia	3 ^a
São Francisco de Goiás	11 ^a	Anápolis	Subdelegacia	-
São João D'Aliança	3 ^a	Formosa	Subdelegacia	-
São João da Paraúna	5 ^a	Rio Verde	Subdelegacia	-
São Luis de Montes Belos	9 ^a	Iporá	Delegacia	2 ^a
Serra Dourada	9 ^a	Iporá	Subdelegacia	-
Silvolândia	9 ^a	Iporá	Subdelegacia	-
Rosalândia	9 ^a	Iporá	Subdelegacia	-
São Luiz do Norte	6 ^a	Ceres	Subdelegacia	-
São Miguel do Araguaia	13 ^a	Porangatu	Delegacia	1 ^a
São Miguel do Passa Quatro	1 ^a	Goiânia	Subdelegacia	-
São Patrício	6 ^a	Ceres	Subdelegacia	-
São Simão	16 ^a	Quirinópolis	Subdelegacia	-
Senador Canedo	1 ^a	Goiânia	Subdelegacia	-
Serranópolis	12 ^a	Jataí	Subdelegacia	-
Silvânia	1 ^a	Goiânia	Delegacia	2 ^a
Simolândia	10 ^a	Posse	Subdelegacia	-
Sítio D'Abadia	10 ^a	Posse	Subdelegacia	-
Taquaral de Goiás	2 ^a	Goiás	Delegacia	3 ^a
Terezina de Goiás	14 ^a	Campos Belos	Subdelegacia	-
Terezópolis de Goiás	11 ^a	Anápolis	Subdelegacia	-
Três Ranchos	8 ^a	Catalão	Subdelegacia	-
Trindade	1 ^a	Goiânia	Delegacia	2 ^a
Trombas	13 ^a	Porangatu	Subdelegacia	-
Turvânia	1 ^a	Goiânia	Delegacia	3 ^a
Turvelândia	5 ^a	Rio Verde	Subdelegacia	-
Uirapuru	7 ^a	Uruaçu	Subdelegacia	-
Uruaçu / 7 ^a - DRP	7 ^a	Uruaçu	Delegacia	1 ^a
Colinaçu (ex-Pau Terra)	7 ^a	Uruaçu	Subdelegacia	-
Municipal	7 ^a	Uruaçu	Delegacia	1 ^a
Uruana	6 ^a	Ceres	Delegacia	3 ^a
Urutaí	8 ^a	Catalão	Delegacia	3 ^a
Valparaíso de Goiás (3 ^o DP)	17 ^a	Luziânia	Subdelegacia	-
Varjão	1 ^a	Goiânia	Delegacia	3 ^a
Vianópolis	1 ^a	Goiânia	Delegacia	3 ^a
Vicentinópolis	1 ^a	Goiânia	Subdelegacia	-
Vila Boa	3 ^a	Formosa	Subdelegacia	-
Vila Propício	11 ^a	Anápolis	Subdelegacia	-

Fonte: Diretoria Geral da Polícia Civil / Seção de Estatística e Informações

Elaboração: SEPLAN-GO / SEPIN / Gerência de Estatísticas Socioeconômicas - 2003

Tabela 3 - Estatísticas de criminalidade do Estado de Goiás - 1998 - 02

Especificação	1998	1999	2000	2001	2002
Total de crimes	78 302	90 134	101 239	115 102	132 179
Crimes contra a pessoa	14 295	17 300	18 430	21 012	21 324
Homicídio doloso	695	890	880	904	1 022
Homicídio culposo	948	992	862	917	882
Homicídio tentativa	869	822	942	1 323	1 301
Lesão corporal culposa	3 016	3 659	4 059	5 465	5 002
Lesão corporal dolosa	8 716	10 862	11 607	12 330	13 040
Seqüestro e cárcere privado	51	75	80	73	77
Crimes contra o patrimônio	61 021	69 599	78 917	90 076	106 873
Estelionato	3 394	3 772	4 178	4 701	5 820
Extorsão	92	61	57	57	48
Extorsão mediante seqüestro	3	2	1	7	9
Furto	45 099	49 664	56 798	64 774	76 704
Furto tentativa	841	781	973	1 207	942
Roubo	11 220	14 943	16 458	18 828	22 903
Roubo latrocínio	44	54	67	58	61
Roubo tentativa	328	322	385	444	386
Crimes contra os costumes	2 986	3 235	3 892	4 014	3 982
Corrupção de menores	46	49	56	48	55
Estupro	507	540	602	674	649
Estupro tentativa	190	173	171	214	178
Sedução	95	91	78	66	94
Lei 6 368 (Inq.Remetidos/Ocorrências)					
Comércio fac.uso de tóxicos	850	682	865	715	625
Uso de tóxicos	1 100	1 425	1 842	1 979	2 113
Suicídio	165	253	245	255	219
Suicídio tentativa	33	22	33	63	49
Total de furtos e roubos	3 829	5 545	5 217	5 462	6 242
Furto e roubo de veículos	2 706	3 826	3 544	4 001	4 710
Furto e roubo de motocicletas	916	1 443	1 361	1 315	1 532
Furto e roubo de ciclomotores	207	276	312	146	-
Total de roubo a bancos	88	114	78	27	27

Fonte: Diretoria Geral da Polícia Civil / Seção de Estatística e Informações
Elaboração: SEPLAN-GO / SEPIN / Gerência de Estatísticas Socioeconômicas - 2003

Tabela 4 - Estatísticas de criminalidade na capital do Estado de Goiás - 1998 - 02

Especificação	1998	1999	2000	2001	2002
Total de crimes	32 446	36 551	39 419	47 232	57 587
Crimes contra a pessoa	3 630	4 248	4 888	6 953	6 807
Homicídio doloso	96	231	185	198	280
Homicídio culposo	147	117	109	207	184
Homicídio tentativa	135	123	193	533	538
Lesão corporal culposa	950	921	1 429	2 764	2 352
Lesão corporal dolosa	2 290	2 839	2 950	3 228	3 433
Seqüestro e cárcere privado	12	17	22	23	20
Crimes contra o patrimônio	27 509	31 098	33 209	38 999	49 483
Estelionato	1 568	2 160	2 433	2 510	3 260
Extorsão	37	21	37	23	29
Extorsão mediante seqüestro	1	-	-	4	5
Furto	19 463	20 231	21 887	26 101	32 218
Furto tentativa	297	255	315	353	349
Roubo	5 980	8 268	8 333	9 792	13 420
Roubo latrocínio	2	14	24	12	23
Roubo tentativa	161	149	180	204	179
Crimes contra os costumes	1 307	1 205	1 322	1 280	1 297
Corrupção de menores	14	18	28	24	42
Estupro	189	161	212	215	250
Estupro tentativa	62	53	43	53	61
Sedução	29	27	24	15	37
Lei 6 368(Inq.Remetidos/Ocorrências)					
Comércio fac.uso de tóxicos	425	204	263	178	206
Uso de tóxicos	550	682	673	709	614
Suicídio	37	57	69	67	69
Suicídio tentativa	1	3	10	19	18
Total de furtos e roubos	3 649	4 358	3 427	3 504	4 246
Furto e roubo de veículos	2 581	2 867	2 114	2 424	3 201
Furto e roubo de motocicletas	867	1 262	1 053	945	1 045
Furto e roubo de ciclomotores	201	229	260	135	-
Total de roubo a bancos	54	48	31	7	7

Fonte: Diretoria Geral da Polícia Civil / Seção de Estatística e Informações
Elaboração: SEPLAN-GO / SEPIN / Gerência de Estatísticas Socioeconômicas - 2003

Tabela 5 - Estatísticas de criminalidade no interior do Estado de Goiás - 1998 - 02

Especificação	1998	1999	2000	2001	2002
Total de crimes	45 856	53 583	61 820	67 870	74 592
Crimes contra a pessoa	10 665	13 052	13 542	14 059	14 517
Homicídio doloso	599	659	695	706	742
Homicídio culposo	801	875	753	710	698
Homicídio tentativa	734	699	749	790	763
Lesão corporal culposa	2 066	2 738	2 630	2 701	2 650
Lesão corporal dolosa	6 426	8 023	8 657	9 102	9 607
Seqüestro e cárcere privado	39	58	58	50	57
Crimes contra o patrimônio	33 512	38 501	45 708	51 077	57 390
Estelionato	1 826	1 612	1 745	2 191	2 560
Extorsão	55	40	20	34	19
Extorsão mediante seqüestro	2	2	1	3	4
Furto	25 636	29 433	34 911	38 673	44 486
Furto tentativa	544	526	658	854	593
Roubo	5 240	6 675	8 125	9 036	9 483
Roubo latrocínio	42	40	43	46	38
Roubo tentativa	167	173	205	240	207
Crimes contra os costumes	1 679	2 030	2 570	2 734	2 685
Corrupção de menores	32	31	28	24	13
Estupro	318	379	390	459	399
Estupro tentativa	128	120	128	161	117
Sedução	66	64	54	51	57
Lei 6 368(Inq.Remetidos/Ocorrências)					
Comércio fac.uso de tóxicos	425	478	602	537	419
Uso de tóxicos	550	743	1 169	1 270	1 499
Suicídio	128	196	176	188	150
Suicídio tentativa	32	19	23	44	31
Total de furtos e roubos	180	1 187	1 790	1 958	1 996
Furto e roubo de veículos	125	959	1 430	1 577	1 509
Furto e roubo de motocicletas	49	181	308	370	487
Furto e roubo de ciclomotores	6	47	52	11	-
Total de roubo a bancos	34	66	47	20	20

Fonte: Diretoria Geral da Polícia Civil / Seção de Estatística e Informações
Elaboração: SEPLAN-GO / SEPIN / Gerência de Estatísticas Socioeconômicas - 2003

Tabela 6 - Estatísticas das principais ocorrências registradas no Aglomerado Urbano de Goiânia - 1998

Municípios	Total	Crimes														Lei 6.368		
		Estelionato	Estupro	Estupro tentativa	Extorsão mediante seqüestro	Furto	Furto tentativa	Homicídio culposo	Homicídio doloso	Homicídio tentativa	Lesão culposa	Lesão dolosa	Receptação	Roubo	Roubo tentativa	Roubo (latrocínio)	Comércio	Uso de tóxicos
TOTAL	39 253	1 986	245	90	2	23 681	370	247	181	206	1 253	3 222	8	6 918	132	12	268	432
Goiânia	31 341	1 556	178	61	1	19 135	285	153	95	129	915	2 098	4	6 018	109	3	220	381
Aparecida de Goiânia	4 935	289	48	18	1	2 705	45	60	60	38	217	634	3	736	12	3	30	36
Aragoiânia	86	3	1	2	-	33	3	2	1	2	7	30	-	1	1	-	-	-
Bela Vista de Goiás	43	-	-	-	-	7	-	-	-	-	2	29	-	-	-	-	3	2
Bonfinópolis	9	2	-	-	-	2	2	-	-	-	-	-	-	3	-	-	-	-
Brazabrantes	-	-	-	-	-	-	-	-	-	-	-	-	-	-	-	-	-	-
Caturai	17	2	-	-	-	9	3	-	-	-	2	-	-	1	-	-	-	-
Goianópolis	22	1	-	-	-	6	1	-	3	1	-	8	-	2	-	-	-	-
Goianira	226	22	-	-	-	140	1	4	3	2	7	29	-	15	1	-	-	2
Guapó	129	10	-	-	-	67	1	4	-	-	2	40	-	4	-	-	-	1
Hidrolândia	140	3	2	-	-	89	3	-	-	3	-	29	-	9	2	-	-	-
Inhumas	416	9	3	-	-	322	3	2	4	6	9	44	-	6	2	-	2	4
Nerópolis	272	14	1	-	-	132	7	9	4	1	17	56	-	18	-	-	7	6
Santo Antônio de Goiás	4	-	-	-	-	2	-	-	-	-	-	2	-	-	-	-	-	-
Senador Canedo	486	31	5	6	-	304	9	1	7	13	13	44	-	48	4	-	1	-
Trindade	1 127	44	7	3	-	728	7	12	4	11	62	179	1	57	1	6	5	-

Fonte: Diretoria Geral da Polícia Civil / Seção de Estatística e Informações
Elaboração: SEPLAN-GO / SEPIN / Gerência de Estatísticas Socioeconômicas - 2003

Tabela 7 - Estatísticas das principais ocorrências registradas no Aglomerado Urbano de Goiânia - 1999

Municípios	Total	Crimes														Lei 6.368		
		Estelionato	Estupro	Estupro tentativa	Extorsão mediante seqüestro	Furto	Furto tentativa	Homicídio culposo	Homicídio doloso	Homicídio tentativa	Lesão culposa	Lesão dolosa	Receptação	Roubo	Roubo tentativa	Roubo (latrocínio)	Comércio	Uso de tóxicos
TOTAL	47 263	2 521	253	80	-	25 535	334	235	309	218	1 430	5 582	18	9 400	177	18	301	852
Goiânia	37 546	2 160	161	53	-	20 231	255	129	231	123	1 042	4 070	11	7 968	149	14	222	727
Aparecida de Goiânia	5 709	161	56	23	-	2 867	39	52	50	47	197	848	4	1 200	15	3	58	89
Aragoiânia	111	1	-	-	-	44	1	2	2	4	22	33	-	-	2	-	-	-
Bela Vista de Goiás	115	-	-	-	-	54	-	1	-	-	1	53	-	3	-	-	-	3
Bonfinópolis	-	-	-	-	-	-	-	-	-	-	-	-	-	-	-	-	-	-
Brazabrantes	-	-	-	-	-	-	-	-	-	-	-	-	-	-	-	-	-	-
Caturai	-	-	-	-	-	-	-	-	-	-	-	-	-	-	-	-	-	-
Goianópolis	143	3	-	-	-	91	-	7	3	5	13	17	-	2	-	-	2	-
Goianira	328	4	1	-	-	224	4	6	-	2	11	53	-	17	1	-	2	3
Guapó	155	11	1	-	-	87	-	4	2	1	5	32	-	5	-	-	5	2
Hidrolândia	242	10	2	-	-	142	4	5	4	2	11	40	1	18	-	-	-	3
Inhumas	539	37	-	-	-	382	1	5	1	4	21	61	-	18	1	-	3	5
Nerópolis	325	16	3	-	-	151	4	4	1	3	7	100	1	20	-	-	5	10
Santo Antônio de Goiás	-	-	-	-	-	-	-	-	-	-	-	-	-	-	-	-	-	-
Senador Canedo	773	51	6	-	-	432	17	11	7	18	36	108	1	75	7	-	1	3
Trindade	1 277	67	23	4	-	830	9	9	8	9	64	167	-	74	2	1	3	7

Fonte: Diretoria Geral da Polícia Civil / Seção de Estatística e Informações
Elaboração: SEPLAN-GO / SEPIN / Gerência de Estatísticas Socioeconômicas - 2003

Tabela 8 - Estatísticas das principais ocorrências registradas no Aglomerado Urbano de Goiânia - 2000

Municípios	Total	Crimes														Lei 6.368		
		Estelionato	Estupro	Estupro tentativa	Extorsão mediante sequestro	Furto	Furto tentativa	Homicídio culposo	Homicídio doloso	Homicídio tentativa	Lesão culposa	Lesão dolosa	Receptação	Roubo	Roubo tentativa	Roubo (latrocínio)	Comércio	Uso de tóxicos
TOTAL	51 998	2 720	323	83	1	28 190	393	205	276	310	1 847	5 916	28	10 084	209	31	400	982
Goiânia	40 388	2 328	212	43	-	21 887	315	109	185	193	1 431	4 046	25	8 333	179	27	307	768
Aparecida de Goiânia	7 007	191	82	30	1	3 423	41	35	54	71	268	1 120	-	1 444	24	3	67	153
Aragoiânia	131	4	1	-	-	61	-	6	-	3	7	41	-	8	-	-	-	-
Bela Vista de Goiás	245	7	1	-	-	151	1	4	2	-	9	41	-	12	2	-	4	11
Bonfinópolis	2	-	-	-	-	-	-	-	-	-	-	2	-	-	-	-	-	-
Brazabrantes	-	-	-	-	-	-	-	-	-	-	-	-	-	-	-	-	-	-
Caturai	8	-	-	-	-	2	-	-	-	-	-	5	-	1	-	-	-	-
Goianópolis	144	5	3	-	-	104	-	2	3	2	13	6	-	6	-	-	-	-
Goianira	429	19	1	-	-	241	7	5	2	4	13	95	-	19	-	-	7	16
Guapó	267	3	3	-	-	169	-	4	3	7	5	52	-	12	-	-	5	4
Hidrolândia	263	10	-	3	-	153	2	7	2	2	10	48	-	21	1	-	1	3
Inhumas	682	53	-	-	-	502	1	11	2	9	17	48	-	36	-	-	1	2
Nerópolis	376	13	2	1	-	189	5	4	2	4	10	111	-	14	2	1	2	16
Santo Antônio de Goiás	-	-	-	-	-	-	-	-	-	-	-	-	-	-	-	-	-	-
Senador Canedo	792	22	8	2	-	470	10	7	10	5	33	128	2	92	1	-	1	1
Trindade	1 264	65	10	4	-	838	11	11	11	10	31	173	1	86	-	-	5	8

Fonte: Diretoria Geral da Polícia Civil / Seção de Estatística e Informações
Elaboração: SEPLAN-GO / SEPIN / Gerência de Estatísticas Socioeconômicas - 2003

Tabela 9 - Estatísticas das principais ocorrências registradas no Aglomerado Urbano de Goiânia - 2001

Municípios	Total	Crimes														Lei 6.368		
		Estelionato	Estupro	Estupro tentativa	Extorsão mediante sequestro	Furto	Furto tentativa	Homicídio culposo	Homicídio doloso	Homicídio tentativa	Lesão culposa	Lesão dolosa	Receptação	Roubo	Roubo tentativa	Roubo (latrocínio)	Comércio	Uso de tóxicos
TOTAL	60 017	2 890	321	97	4	33 267	458	297	323	683	3 212	4 999	22	11 995	250	15	282	902
Goiânia	47 074	2 510	215	53	4	26 101	353	203	198	533	2 764	3 228	17	9 792	204	12	209	678
Aparecida de Goiânia	7 892	210	88	35	-	3 879	55	38	95	125	306	1 013	-	1 843	27	3	44	131
Aragoiânia	8	-	-	-	-	4	-	-	-	-	-	1	-	2	-	-	-	1
Bela Vista de Goiás	362	8	2	-	-	247	-	4	2	-	12	57	-	10	-	-	4	16
Bonfinópolis	5	-	-	-	-	-	-	-	-	-	-	3	-	-	-	-	-	2
Brazabrantes	-	-	-	-	-	-	-	-	-	-	-	-	-	-	-	-	-	-
Caturai	5	-	-	-	-	5	-	-	-	-	-	-	-	-	-	-	-	-
Goianópolis	131	5	1	-	-	71	-	1	-	4	8	33	-	8	-	-	-	-
Goianira	356	14	-	-	-	248	4	3	-	-	2	57	-	22	1	-	-	5
Guapó	223	5	1	-	-	130	7	5	2	2	8	41	1	14	-	-	1	6
Hidrolândia	288	18	-	1	-	166	8	9	4	2	9	56	-	11	3	-	-	1
Inhumas	709	22	2	-	-	526	3	14	4	7	36	41	-	27	2	-	8	17
Nerópolis	502	21	5	2	-	274	6	7	2	2	20	98	3	38	4	-	3	17
Santo Antônio de Goiás	-	-	-	-	-	-	-	-	-	-	-	-	-	-	-	-	-	-
Senador Canedo	892	25	1	6	-	509	9	10	11	5	32	153	1	109	5	-	6	10
Trindade	1 570	52	6	-	-	1 107	13	3	5	3	15	218	-	119	4	-	7	18

Fonte: Diretoria Geral da Polícia Civil / Seção de Estatística e Informações
Elaboração: SEPLAN-GO / SEPIN / Gerência de Estatísticas Socioeconômicas - 2003

Tabela 10 - Estatísticas das principais ocorrências registradas no Aglomerado Urbano de Goiânia - 2002

Municípios	Total	Crimes														Lei 6.368		
		Estelionato	Estupro	Estupro tentativa	Extorsão mediante sequestro	Furto	Furto tentativa	Homicídio culposo	Homicídio doloso	Homicídio tentativa	Lesão culposa	Lesão dolosa	Receptação	Roubo	Roubo tentativa	Roubo (latrocínio)	Comércio	Uso de tóxicos
TOTAL	72 819	3 736	343	85	5	41 013	427	284	401	654	2 865	5 318	67	16 205	225	29	271	891
Goiânia	57 431	3 260	250	61	5	32 220	349	184	280	538	2 352	3 433	56	13 421	179	23	206	614
Aparecida de Goiânia	9 714	268	61	18	-	5 052	53	46	94	88	350	1 081	9	2 324	37	5	37	191
Aragoiânia	23	-	-	-	-	3	-	-	4	1	-	14	-	1	-	-	-	-
Bela Vista de Goiás	433	11	3	-	-	301	-	11	-	1	21	46	-	24	-	-	9	6
Bonfinópolis	88	-	2	-	-	47	-	2	1	-	4	30	-	1	-	-	-	1
Brazabrantes	-	-	-	-	-	-	-	-	-	-	-	-	-	-	-	-	-	-
Caturai	-	-	-	-	-	-	-	-	-	-	-	-	-	-	-	-	-	-
Goianápolis	73	2	-	-	-	35	-	4	-	1	5	15	-	10	-	-	-	1
Goianira	401	11	-	-	-	256	1	2	2	2	10	71	-	37	-	1	1	7
Guapó	177	3	-	-	-	112	2	5	1	-	3	45	-	5	-	-	-	1
Hidrolândia	352	20	-	-	-	223	4	4	2	2	9	60	-	26	-	-	-	2
Inhumas	669	33	2	2	-	493	1	4	-	-	4	64	-	55	1	-	3	7
Nerópolis	477	28	6	1	-	253	6	4	1	3	22	113	1	25	3	-	3	8
Santo Antônio de Goiás	-	-	-	-	-	-	-	-	-	-	-	-	-	-	-	-	-	-
Senador Canedo	1 084	33	11	2	-	648	7	6	7	7	41	186	-	98	3	-	7	28
Trindade	1 897	67	8	1	-	1 370	4	12	9	11	44	160	1	178	2	-	5	25

Fonte: Diretoria Geral da Polícia Civil / Seção de Estatística e Informações
Elaboração: SEPLAN-GO / SEPIN / Gerência de Estatísticas Socioeconômicas - 2003

Tabela 11 - Estatísticas das principais ocorrências registradas no Entorno do Distrito Federal - 1998

Municípios	Total	Crimes														Lei 6.368		
		Estelionato	Estupro	Estupro tentativa	Extorsão mediante sequestro	Furto	Furto tentativa	Homicídio culposo	Homicídio doloso	Homicídio tentativa	Lesão culposa	Lesão dolosa	Receptação	Roubo	Roubo tentativa	Roubo (latrocínio)	Comércio	Uso de tóxicos
TOTAL	13 010	270	124	30	-	7 182	122	191	255	211	251	1 040	19	3 079	83	17	74	62
Abadiânia	64	4	-	1	-	28	-	4	3	-	8	6	-	9	-	-	-	1
Água Fria de Goiás	14	-	1	-	-	8	-	2	-	1	-	-	-	2	-	-	-	-
Alexânia	222	11	8	-	-	126	3	2	5	3	1	24	-	34	1	-	2	2
Águas Lindas de Goiás	1 531	16	11	5	-	610	10	28	45	23	45	28	-	695	12	3	-	-
Cabeceiras	68	-	-	1	-	40	4	-	5	1	2	13	-	2	-	-	-	-
Cidade Ocidental	701	13	2	-	-	405	4	2	6	15	3	71	-	173	1	-	2	4
Cocalzinho de Goiás	-	-	-	-	-	-	-	-	-	-	-	-	-	-	-	-	-	-
Corumbá de Goiás	140	7	4	1	-	27	2	9	-	6	13	56	-	11	1	-	1	2
Cristalina	400	12	-	-	-	266	5	19	8	6	12	44	-	27	1	-	-	-
Famosa	1 667	44	19	7	-	1 060	15	31	29	31	20	172	-	214	10	1	10	4
Luziânia	3 152	74	35	2	-	1 808	32	43	48	50	77	268	13	612	17	7	38	28
Mimoso de Goiás	3	-	-	1	-	1	-	-	1	-	-	-	-	-	-	-	-	-
Novo Gama	1 269	5	17	5	-	611	11	10	36	25	13	71	5	441	12	2	3	2
Padre Bernardo	157	9	-	-	-	96	-	2	3	3	10	12	-	17	3	-	-	2
Pirenópolis	128	-	2	-	-	53	6	6	1	2	3	17	-	19	4	-	6	9
Planaltina	1 042	16	4	1	-	677	5	9	18	13	11	80	-	198	6	1	3	-
S. Antônio do Descob.	789	10	9	1	-	462	5	3	26	18	4	53	-	192	4	1	-	1
Valparaíso de Goiás	1 640	49	12	5	-	890	19	21	20	14	28	119	1	433	11	2	9	7
Vila Boa	23	-	-	-	-	14	1	-	1	-	1	6	-	-	-	-	-	-
Vila Propício	-	-	-	-	-	-	-	-	-	-	-	-	-	-	-	-	-	-

Fonte: Diretoria Geral da Polícia Civil / Seção de Estatística e Informações
Elaboração: SEPLAN-GO / SEPIN / Gerência de Estatísticas Socioeconômicas - 2003

Tabela 12 - Estatísticas das principais ocorrências registradas no Entorno do Distrito Federal - 1999

Municípios	Total	Crimes														Lei 6.368		
		Estelionato	Estupro	Estupro tentativa	Extorsão mediante sequestro	Furto	Furto tentativa	Homicídio culposo	Homicídio doloso	Homicídio tentativo	Lesão culposa	Lesão dolosa	Receptação	Roubo	Roubo tentativa	Roubo (latrocínio)	Comércio	Uso de tóxicos
TOTAL	14 133	291	156	37	-	7 393	121	206	257	224	374	1 264	22	3 467	64	17	115	125
Abadiânia	63	2	-	-	-	30	-	2	1	1	2	14	-	9	-	-	-	2
Água Fria de Goiás	39	1	-	-	-	23	-	1	1	2	4	1	-	5	-	-	1	-
Alexânia	291	3	2	3	-	162	2	12	4	4	13	34	2	33	2	1	1	13
Águas Lindas de Goiás	1 696	13	22	3	-	653	8	23	39	22	35	58	2	803	2	3	4	6
Cabeceiras	117	-	3	-	-	54	1	3	6	1	9	38	-	4	-	-	-	1
Cidade Ocidental	724	18	3	2	-	415	9	3	6	12	11	61	1	153	3	-	11	16
Cocalzinho de Goiás	-	-	-	-	-	-	-	-	-	-	-	-	-	-	-	-	-	-
Corumbá de Goiás	156	3	2	2	-	47	2	6	5	9	15	51	3	11	-	-	-	-
Cristalina	507	6	-	-	-	313	7	12	6	4	9	97	-	43	2	-	6	2
Formosa	1 488	89	10	1	-	982	26	26	21	24	31	77	1	176	11	2	7	4
Luziânia	2 983	69	46	7	-	1 552	24	48	48	59	96	343	5	612	11	1	27	35
Mimoso de Goiás	-	-	-	-	-	-	-	-	-	-	-	-	-	-	-	-	-	-
Novo Gama	1 149	7	13	1	-	460	4	1	46	24	18	101	1	444	11	1	8	9
Padre Bernardo	178	1	-	1	-	91	4	4	11	5	8	28	-	18	4	-	-	3
Pirenópolis	191	7	1	-	-	78	1	6	1	5	17	39	2	16	-	1	8	9
Planaltina	1 375	18	8	2	-	853	4	14	25	4	25	74	-	324	-	-	19	5
S. Antônio do Descob.	951	7	12	4	-	467	10	25	22	24	33	90	-	233	10	7	7	-
Valparaíso de Goiás	2 211	47	37	11	-	1 206	19	20	15	23	48	155	5	580	8	1	16	20
Vila Boa	14	-	-	-	-	7	-	-	-	-	-	3	-	3	-	-	-	-
Vila Propício	-	-	-	-	-	-	-	-	-	-	-	-	-	-	-	-	-	-

Fonte: Diretoria Geral da Polícia Civil / Seção de Estatística e Informações
Elaboração: SEPLAN-GO / SEPIN / Gerência de Estatísticas Socioeconômicas - 2003

Tabela 13 - Estatísticas das principais ocorrências registradas no Entorno do Distrito Federal - 2000

Municípios	Total	Crimes														Lei 6.368		
		Estelionato	Estupro	Estupro tentativa	Extorsão mediante sequestro	Furto	Furto tentativa	Homicídio culposo	Homicídio doloso	Homicídio tentativo	Lesão culposa	Lesão dolosa	Receptação	Roubo	Roubo tentativa	Roubo (latrocínio)	Comércio	Uso de tóxicos
TOTAL	18 155	412	150	42	-	9 638	145	155	319	245	336	1 460	26	4 808	89	19	121	190
Abadiânia	216	13	-	-	-	117	5	4	1	3	11	41	-	15	1	-	1	4
Água Fria de Goiás	28	1	2	-	-	13	-	-	-	1	-	2	1	7	1	-	-	-
Alexânia	413	18	1	2	-	226	4	4	-	3	15	73	-	58	2	-	1	6
Águas Lindas de Goiás	2 555	29	28	9	-	748	13	17	68	46	27	106	2	1 427	17	5	6	7
Cabeceiras	115	-	-	-	-	69	1	3	2	2	4	30	-	3	1	-	-	-
Cidade Ocidental	683	25	2	-	-	401	8	1	9	11	9	73	-	135	-	-	4	5
Cocalzinho de Goiás	47	-	-	-	-	24	-	1	1	1	-	18	-	2	-	-	-	-
Corumbá de Goiás	194	6	1	-	-	46	1	8	6	3	22	71	1	16	1	-	4	8
Cristalina	669	21	-	1	-	397	10	14	14	7	20	88	10	56	1	2	19	9
Formosa	2 178	86	10	4	-	1 545	16	28	26	29	22	117	-	248	6	1	21	19
Luziânia	3 416	99	46	12	-	1 826	33	34	74	43	85	272	5	819	13	2	20	33
Mimoso de Goiás	-	-	-	-	-	-	-	-	-	-	-	-	-	-	-	-	-	-
Novo Gama	1 793	24	15	6	-	777	7	5	48	25	12	139	5	674	16	2	11	27
Padre Bernardo	173	-	4	-	-	106	3	6	4	4	2	19	-	18	3	-	2	2
Pirenópolis	233	3	-	-	-	124	-	4	3	6	11	58	-	14	-	-	-	10
Planaltina	1 602	21	5	-	-	928	-	10	20	4	25	106	-	463	-	2	14	4
S. Antônio do Descob.	1 078	8	7	2	-	565	14	11	25	28	20	87	2	276	7	5	8	13
Valparaíso de Goiás	2 737	58	29	6	-	1 706	28	5	17	29	51	159	-	577	19	-	10	43
Vila Boa	25	-	-	-	-	20	2	-	1	-	-	1	-	-	1	-	-	-
Vila Propício	-	-	-	-	-	-	-	-	-	-	-	-	-	-	-	-	-	-

Fonte: Diretoria Geral da Polícia Civil / Seção de Estatística e Informações
Elaboração: SEPLAN-GO / SEPIN / Gerência de Estatísticas Socioeconômicas - 2003

Tabela 14 - Estatísticas das principais ocorrências registradas no Entorno do Distrito Federal - 2001

Municípios	Total	Crimes														Lei 6.368			
		Estelionato	Estupro	Estupro tentativa	Extorsão mediante seqüestro	Furto	Furto tentativa	Homicídio culposo	Homicídio doloso	Homicídio tentativa	Lesão culposa	Lesão dolosa	Receptação	Roubo	Roubo tentativa	Roubo (latrocínio)	Porte de arma	Comércio	Uso de tóxicos
TOTAL	21 130	536	186	55	1	11 107	184	175	289	295	391	1 846	71	4 998	99	32	528	99	238
Abadiânia	324	18	-	-	-	175	6	6	3	3	10	73	2	21	2	-	2	1	2
Água Fria de Goiás	30	-	-	-	-	10	-	1	-	1	-	10	-	7	-	-	1	-	-
Alexânia	606	15	2	2	-	333	4	6	3	8	22	127	1	62	4	2	12	1	2
Águas Lindas de Goiás	2 427	40	25	-	-	854	11	21	29	37	51	136	1	1 042	11	8	129	12	20
Cabeceiras	155	1	-	1	-	85	3	1	1	3	2	38	-	9	2	-	9	-	-
Cidade Ocidental	728	16	3	1	-	415	5	1	14	6	16	81	-	132	11	-	7	5	15
Cocalzinho de Goiás	97	-	-	-	-	43	-	1	-	5	2	30	-	8	-	-	8	-	-
Corumbá de Goiás	187	7	1	-	-	74	-	3	2	7	2	55	-	22	-	-	10	-	4
Cristalina	754	11	4	2	-	452	12	13	10	6	22	69	8	103	7	2	19	8	6
Formosa	2 517	109	27	12	1	1 600	22	25	19	52	22	158	5	293	6	2	102	18	44
Luziânia	4 225	90	44	9	-	2 379	42	57	57	46	90	314	27	883	17	4	109	22	35
Mimoso de Goiás	-	-	-	-	-	-	-	-	-	-	-	-	-	-	-	-	-	-	-
Novo Gama	2 195	32	18	10	-	967	25	7	36	35	58	235	9	705	14	8	15	6	15
Padre Bernardo	203	2	3	-	-	124	5	4	9	6	3	27	-	17	-	1	-	2	-
Pirenópolis	382	12	-	2	-	227	1	4	2	3	4	55	-	16	4	-	9	4	39
Planaltina	1 939	34	14	1	-	1 051	-	8	42	26	17	128	3	557	-	-	29	3	26
S. Antônio do Descob.	1 126	14	16	1	-	564	14	8	36	20	11	100	8	259	6	3	56	5	5
Valparaíso de Goiás	3 199	135	29	14	-	1 738	34	9	26	31	57	199	7	861	15	2	6	12	24
Vila Boa	36	-	-	-	-	16	-	-	-	-	2	11	-	1	-	-	5	-	1
Vila Propício	-	-	-	-	-	-	-	-	-	-	-	-	-	-	-	-	-	-	-

Fonte: Diretoria Geral da Polícia Civil / Seção de Estatística e Informações
Elaboração: SEPLAN-GO / SEPIN / Gerência de Estatísticas Socioeconômicas - 2003

Tabela 15 - Estatísticas das principais ocorrências registradas no Entorno do Distrito Federal - 2002

Municípios	Total	Crimes														Lei 6.368			
		Estelionato	Estupro	Estupro tentativa	Extorsão mediante seqüestro	Furto	Furto tentativa	Homicídio culposo	Homicídio doloso	Homicídio tentativa	Lesão culposa	Lesão dolosa	Receptação	Roubo	Roubo tentativa	Roubo (latrocínio)	Porte de arma	Comércio	Uso de tóxicos
TOTAL	20 887	623	142	35	-	11 144	172	166	326	279	504	1 753	81	4 459	74	24	661	127	317
Abadiânia	308	16	1	-	-	143	7	6	4	1	15	63	-	34	1	1	3	1	12
Água Fria de Goiás	-	-	-	-	-	-	-	-	-	-	-	-	-	-	-	-	-	-	-
Alexânia	548	9	-	-	-	301	7	9	4	9	15	101	1	55	6	-	10	13	8
Águas Lindas de Goiás	2 073	59	22	-	-	817	10	15	41	27	79	159	2	701	9	8	94	10	20
Cabeceiras	132	3	-	-	-	72	-	2	8	3	9	23	-	6	-	-	5	-	1
Cidade Ocidental	902	10	2	4	-	568	6	4	3	7	21	89	1	156	3	1	14	4	9
Cocalzinho de Goiás	91	1	-	-	-	36	-	3	2	7	-	35	-	6	-	-	-	-	-
Corumbá de Goiás	140	5	1	-	-	78	-	2	-	3	2	32	-	6	-	-	6	-	5
Cristalina	1 016	29	5	6	-	658	16	13	13	14	32	84	11	87	7	-	29	1	11
Formosa	2 373	108	11	1	-	1 455	5	22	41	28	38	196	10	208	-	-	144	32	74
Luziânia	4 384	189	43	9	-	2 325	49	52	57	47	108	313	36	960	23	4	95	26	48
Mimoso de Goiás	-	-	-	-	-	-	-	-	-	-	-	-	-	-	-	-	-	-	-
Novo Gama	2 141	35	17	4	-	1 064	28	3	35	34	70	177	5	573	8	2	44	11	31
Padre Bernardo	244	2	-	1	-	124	6	5	6	2	1	60	-	18	2	-	15	-	2
Pirenópolis	476	12	5	2	-	277	2	6	1	4	11	76	3	16	-	-	19	2	40
Planaltina	1 849	32	16	-	-	994	-	6	44	30	14	88	2	479	-	4	107	11	22
S. Antônio do Descob.	1 234	23	3	-	-	641	12	6	33	26	13	102	4	303	5	3	43	5	12
Valparaíso de Goiás	2 976	90	16	8	-	1 591	24	12	34	37	76	155	6	851	10	1	33	11	21
Vila Boa	-	-	-	-	-	-	-	-	-	-	-	-	-	-	-	-	-	-	-
Vila Propício	-	-	-	-	-	-	-	-	-	-	-	-	-	-	-	-	-	-	-

Fonte: Diretoria Geral da Polícia Civil / Seção de Estatística e Informações
Elaboração: SEPLAN-GO / SEPIN / Gerência de Estatísticas Socioeconômicas - 2003

Tabela 16 - Estatísticas das principais ocorrências registradas na região Nordeste Goiano - 1998

Municípios	Total	Crimes														Lei 6.368			
		Estelionato	Estupro	Estupro tentativa	Extorsão mediante seqüestro	Furto	Furto tentativa	Homicídio culposo	Homicídio doloso	Homicídio tentativa	Lesão culposa	Lesão dolosa	Receptação	Roubo	Roubo tentativa	Roubo (latrocínio)	Porte de arma	Comércio	Uso de tóxicos
TOTAL	793	4	2	4	20	-	357	14	16	18	35	43	40	193	31	-	2	5	9
Alto Paraíso de Goiás	97	-	-	-	4	-	56	-	2	1	1	1	4	19	4	-	-	-	5
Alvorada do Norte	42	1	-	-	4	-	19	1	-	-	3	4	1	6	1	-	1	1	-
Buritópolis	4	-	-	-	-	-	1	-	-	-	-	1	1	1	-	-	-	-	-
Campos Belos	169	1	-	-	2	-	89	3	2	4	3	9	2	37	16	-	1	-	-
Cavalcante	31	-	-	-	-	-	12	3	-	1	-	-	3	11	1	-	-	-	-
Colinas do Sul	8	-	-	1	1	-	3	-	-	1	-	-	2	-	-	-	-	-	-
Damianópolis	3	-	-	-	-	-	3	-	-	-	-	-	-	-	-	-	-	-	-
Divinópolis de Goiás	18	-	-	-	-	-	2	-	2	-	2	-	4	8	-	-	-	-	-
Flores de Goiás	2	-	-	-	-	-	2	-	-	-	-	-	-	-	-	-	-	-	-
Guarani de Goiás	7	-	-	-	-	-	3	-	-	-	-	1	2	-	1	-	-	-	-
Iaciara	15	-	-	-	-	-	5	-	-	1	2	-	1	6	-	-	-	-	-
Mambai	25	-	1	1	-	-	10	-	-	4	1	2	3	3	-	-	-	-	-
Monte Alegre de Goiás	36	-	-	-	-	-	8	-	-	2	4	4	3	14	1	-	-	-	-
Nova Roma	6	1	1	-	-	-	2	-	-	-	-	-	-	1	1	-	-	-	-
Posse	187	-	-	-	5	-	99	3	6	1	2	12	6	48	5	-	-	-	-
São Domingos	33	1	-	-	1	-	8	-	-	2	3	2	4	12	-	-	-	-	-
São João D'Aliança	93	-	-	2	3	-	35	3	2	-	14	5	1	21	1	-	-	3	3
Simolândia	5	-	-	-	-	-	-	-	-	-	-	-	-	5	-	-	-	-	-
Sítio D'Abadia	3	-	-	-	-	-	-	-	1	1	-	-	1	-	-	-	-	-	-
Teresina de Goiás	9	-	-	-	-	-	-	1	1	-	-	2	2	1	-	-	-	1	1

Fonte: Diretoria Geral da Polícia Civil / Seção de Estatística e Informações
Elaboração: SEPLAN-GO / SEPIN / Gerência de Estatísticas Socioeconômicas - 2003

Tabela 17 - Estatísticas das principais ocorrências registradas na região Nordeste Goiano - 1999

Municípios	Total	Crimes														Lei 6.368			
		Estelionato	Estupro	Estupro tentativa	Extorsão mediante seqüestro	Furto	Furto tentativa	Homicídio culposo	Homicídio doloso	Homicídio tentativa	Lesão culposa	Lesão dolosa	Receptação	Roubo	Roubo tentativa	Roubo (latrocínio)	Porte de arma	Comércio	Uso de tóxicos
TOTAL	996	3	4	2	11	-	495	9	22	21	22	80	40	218	40	3	1	6	19
Alto Paraíso de Goiás	109	-	-	-	1	-	73	-	-	2	-	2	-	16	3	-	-	-	12
Alvorada do Norte	42	-	-	-	-	-	17	-	-	-	4	7	3	6	3	-	-	2	-
Buritópolis	7	-	-	-	-	-	4	-	1	1	1	-	-	-	-	-	-	-	-
Campos Belos	236	-	1	1	1	-	116	-	5	5	-	26	12	61	6	-	-	1	1
Cavalcante	25	-	-	-	1	-	9	-	1	1	-	2	2	8	1	-	-	-	-
Colinas do Sul	9	-	-	-	-	-	3	-	-	3	-	1	-	2	-	-	-	-	-
Damianópolis	6	-	-	-	-	-	4	-	-	-	-	-	-	2	-	-	-	-	-
Divinópolis de Goiás	26	-	-	-	-	-	7	-	-	2	-	2	2	10	2	-	1	-	-
Flores de Goiás	28	-	1	-	-	-	11	-	-	1	-	1	-	12	2	-	-	-	-
Guarani de Goiás	16	-	1	-	-	-	5	1	-	1	1	1	1	2	2	-	-	-	1
Iaciara	49	1	-	1	1	-	33	-	-	1	-	4	2	5	1	-	-	-	-
Mambai	15	1	-	-	-	-	7	1	-	-	2	2	2	-	-	-	-	-	-
Monte Alegre de Goiás	37	-	-	-	3	-	2	-	5	1	4	4	12	5	1	-	-	-	-
Nova Roma	3	-	-	-	-	-	1	-	-	2	-	-	-	-	-	-	-	-	-
Posse	239	-	-	-	3	-	143	1	8	-	1	20	1	38	13	3	-	3	5
São Domingos	57	-	-	-	1	-	21	1	-	1	5	5	2	20	1	-	-	-	-
São João D'Aliança	53	1	1	-	-	-	24	4	-	-	4	1	-	14	4	-	-	-	-
Simolândia	24	-	-	-	-	-	9	1	1	-	-	2	1	9	1	-	-	-	-
Sítio D'Abadia	5	-	-	-	-	-	4	-	-	-	-	-	-	1	-	-	-	-	-
Teresina de Goiás	10	-	-	-	-	-	2	-	1	-	-	-	-	7	-	-	-	-	-

Fonte: Diretoria Geral da Polícia Civil / Seção de Estatística e Informações
Elaboração: SEPLAN-GO / SEPIN / Gerência de Estatísticas Socioeconômicas - 2003

Tabela 18 - Estatísticas das principais ocorrências registradas na região Nordeste Goiano - 2000

Municípios	Total	Crimes														Lei 6.368			
		Estelionato	Estupro	Estupro tentativa	Extorsão mediante seqüestro	Furto	Furto tentativa	Homicídio culposo	Homicídio doloso	Homicídio tentativa	Lesão culposa	Lesão dolosa	Receptação	Roubo	Roubo tentativa	Roubo (latrocínio)	Porte de arma	Comércio	Uso de tóxicos
TOTAL	1 048	-	7	5	9	-	539	11	20	25	17	74	21	249	48	2	-	4	17
Alto Paraíso de Goiás	114	-	1	-	1	-	77	-	-	1	3	1	-	17	3	-	-	-	10
Alvorada do Norte	48	-	-	-	-	-	15	-	2	-	-	10	1	17	2	-	-	-	1
Buritinópolis	5	-	-	-	-	-	-	-	1	1	-	-	-	3	-	-	-	-	-
Campos Belos	248	-	-	-	2	-	155	1	-	3	2	12	4	57	11	-	-	-	1
Cavalcante	24	-	-	1	1	-	3	1	1	2	-	3	1	11	-	-	-	-	-
Colinas do Sul	15	-	-	-	1	-	8	-	-	1	2	-	-	2	1	-	-	-	-
Damianópolis	13	-	-	-	-	-	8	1	1	2	-	-	-	-	1	-	-	-	-
Divinópolis de Goiás	14	-	-	-	1	-	3	-	-	1	1	2	-	6	-	-	-	-	-
Flores de Goiás	39	-	-	1	1	-	22	-	-	4	-	1	-	8	2	-	-	-	-
Guarani de Goiás	13	-	-	-	-	-	6	-	-	-	1	-	-	3	3	-	-	-	-
Iaciara	41	-	-	-	-	-	21	-	-	2	2	-	-	13	2	-	-	-	-
Mambai	25	-	1	-	-	-	7	2	-	1	2	4	1	6	1	-	-	-	-
Monte Alegre de Goiás	21	-	-	-	-	-	2	-	4	-	1	2	3	9	-	-	-	-	-
Nova Roma	13	-	-	2	-	-	3	-	1	2	-	1	1	2	1	-	-	-	-
Posse	254	-	-	-	1	-	146	5	3	1	-	14	4	59	12	1	-	4	4
São Domingos	48	-	2	-	1	-	15	-	-	2	-	12	1	11	4	-	-	-	-
São João D'Aliança	54	-	3	1	-	-	25	-	2	2	1	4	-	10	5	1	-	-	-
Simolândia	22	-	-	-	-	-	7	-	-	-	-	4	-	10	-	-	-	-	1
Sítio D'Abadia	26	-	-	-	-	-	14	1	-	-	2	4	-	5	-	-	-	-	-
Teresina de Goiás	11	-	-	-	-	-	2	-	5	-	-	-	4	-	-	-	-	-	-

Fonte: Diretoria Geral da Polícia Civil / Seção de Estatística e Informações
Elaboração: SEPLAN-GO / SEPIN / Gerência de Estatísticas Socioeconômicas - 2003

Tabela 19 - Estatísticas das principais ocorrências registradas na região Nordeste Goiano - 2001

Municípios	Total	Crimes														Lei 6.368			
		Estelionato	Estupro	Estupro tentativa	Extorsão mediante seqüestro	Furto	Furto tentativa	Homicídio culposo	Homicídio doloso	Homicídio tentativa	Lesão culposa	Lesão dolosa	Receptação	Roubo	Roubo tentativa	Roubo (latrocínio)	Porte de arma	Comércio	Uso de tóxicos
TOTAL	1 427	2	4	13	30	-	778	21	24	24	22	82	41	281	55	8	-	5	37
Alto Paraíso de Goiás	139	-	-	-	-	-	98	-	-	2	2	7	-	9	5	-	-	1	15
Alvorada do Norte	75	-	1	-	-	-	40	1	1	1	2	8	1	12	3	-	-	-	5
Buritinópolis	2	-	-	-	-	-	1	-	-	-	-	-	-	1	-	-	-	-	-
Campos Belos	239	-	-	-	9	-	131	3	13	5	-	21	6	36	11	1	-	1	2
Cavalcante	44	-	-	-	2	-	20	-	-	2	-	7	-	11	-	-	-	-	2
Colinas do Sul	-	-	-	-	-	-	-	-	-	-	-	-	-	-	-	-	-	-	-
Damianópolis	2	-	-	-	-	-	1	1	-	-	-	-	-	-	-	-	-	-	-
Divinópolis de Goiás	19	-	-	-	1	-	6	-	-	-	-	2	3	7	-	-	-	-	-
Flores de Goiás	92	-	-	1	-	-	28	-	1	1	1	5	4	43	8	-	-	-	-
Guarani de Goiás	23	-	-	1	-	-	14	1	-	2	-	-	-	3	1	1	-	-	-
Iaciara	94	1	1	-	7	-	33	7	1	5	8	1	5	20	4	1	-	-	-
Mambai	21	-	-	-	-	-	9	-	-	-	-	5	1	6	-	-	-	-	-
Monte Alegre de Goiás	36	-	-	-	-	-	23	-	1	2	-	-	1	6	1	-	-	-	2
Nova Roma	8	-	-	-	-	-	4	-	-	-	-	-	-	3	-	-	-	-	-
Posse	487	1	2	9	9	-	311	5	3	2	5	15	19	78	13	4	-	1	10
São Domingos	39	-	-	2	2	-	5	-	1	1	1	7	-	16	4	-	-	-	-
São João D'Aliança	38	-	-	-	-	-	22	2	-	1	1	-	-	12	-	-	-	-	-
Simolândia	46	-	-	-	-	-	23	1	2	-	1	3	-	12	1	-	-	2	1
Sítio D'Abadia	5	-	-	-	-	-	3	-	-	-	-	1	-	1	1	-	-	-	-
Teresina de Goiás	18	-	-	-	-	-	6	-	1	-	1	-	-	6	3	-	-	-	-

Fonte: Diretoria Geral da Polícia Civil / Seção de Estatística e Informações
Elaboração: SEPLAN-GO / SEPIN / Gerência de Estatísticas Socioeconômicas - 2003

Tabela 20 - Estatísticas das principais ocorrências registradas na região Norte Goiano - 1998

Municípios	Total	Crimes														Lei 6.368				
		Estelionato	Estupro	Estupro tentativa	Extorsão mediante seqüestro	Furto	Furto tentativa	Homicídio culposo	Homicídio doloso	Homicídio tentativa	Lesão culposa	Lesão dolosa	Receptação	Roubo	Roubo tentativa	Roubo (latrocínio)	Porte de arma	Comércio	Uso de tóxicos	
TOTAL	2637	5	20	9	58		1554	32	67	45	55	90	254	319	109	5	2	4	9	
Alto Horizonte																				
Amaralina																				
Bonópolis	5						2					2		1						
Campinaçu	7						4				1	1								
Campinorte	77			1			28	4		2		2	10	10	17					1
Campos Verdes	61		5		1		26		1	3	5	2	2	10	3					1
Crixás	73			1			45	1	1		1		7	14	2	1				
Estrela do Norte	28		1		2		12	2				4	2	4	1					
Fормoso	34						7	1				3	4	17	1					
Mara Rosa	97				1		57		1			16	3	16	1					
Mináçu	263		2	1	16		187		5	4	4	4	6	28	5			1		
Montividiu do Norte	2											4	6	2						
Mozarlândia	42		3				7	1	3	2	2	7	6	10	1					
Mundo Novo	28	2	1	1			5		1	2		5	4	5	2					
Mutunópolis	16				2		10			1				3						
Niquelândia	228		3				103			8	5	15	23	37	18			1		2
Nova Crixás	74	3		1	3		36	4	1	3	2	8	4	8				1		
Nova Iguaçu de Goiás	18						1					3	4	10						
Novo Planalto	8						4					4	4							
Porangatu	725		1		9		555	5	12	4	10	6	53	48	18			1		3
S. Tereza de Goiás	14						6		2			1	2	3						
S. Terezinha de Goiás	81		2		2		41		3	4	4	2	13	4	3	1		1		1
S. Miguel do Araguaia	189		1	1	11		79		12	7	13	6	17	40	2					
Trombas	8						3	1					1	1	2					
Uirapuru																				
Uruaçu	559		1	3	10		336	12	10	5	8	3	90	49	30			1		1

Fonte: Diretoria Geral da Polícia Civil / Seção de Estatística e Informações
Elaboração: SEPLAN-GO / SEPIN / Gerência de Estatísticas Socioeconômicas - 2003

Tabela 21 - Estatísticas das principais ocorrências registradas na região Norte Goiano - 1999

Municípios	Total	Crimes														Lei 6.368				
		Estelionato	Estupro	Estupro tentativa	Extorsão mediante seqüestro	Furto	Furto tentativa	Homicídio culposo	Homicídio doloso	Homicídio tentativa	Lesão culposa	Lesão dolosa	Receptação	Roubo	Roubo tentativa	Roubo (latrocínio)	Porte de arma	Comércio	Uso de tóxicos	
TOTAL	2611	3	20	3	64		1596	16	52	29	43	98	166	392	97	2	2	17	11	
Alto Horizonte																				
Amaralina																				
Bonópolis																				
Campinaçu	18								1	1	2	3	4	7						
Campinorte	21		1				10		1	1		3	6							
Campos Verdes	69		1	1	3		26	2		1	6	7	1	19	2					
Crixás	93		1		2		42	1	3	4			4	31	1					
Estrela do Norte	37						22		2		1	2	1	5	4					
Fормoso	30						6	1				5	1	16						
Mara Rosa	104		1		2		61		2			14	3	18	3					
Mináçu	235		1		2		182		2			2	13	30	2			1		
Montividiu do Norte	2						1							1						
Mozarlândia	41		3		2		5		4		2	1	4	17	1			2		
Mundo Novo	20	2					3			1		1	4	9						
Mutunópolis	24						14					1		9						
Niquelândia	261		5		3		131		6	10	11	20	13	53	8					1
Nova Crixás	25		1	1			5		2	2			2	12						
Nova Iguaçu de Goiás																				
Novo Planalto																				
Porangatu	888				24		689	8	10	5	4	8	34	55	44	1	1	1	4	
S. Tereza de Goiás	24		2				8					2	1	8	2					
S. Terezinha de Goiás	108		1		7		50	1	2	2	1	5	13	15	5			3		3
S. Miguel do Araguaia	151		3	1	11		67		6	1	5	12	3	41	1					
Trombas																				
Uirapuru																				
Uruaçu	460	1			8		274	3	10	2	7	15	62	40	24	1		10		3

Fonte: Diretoria Geral da Polícia Civil / Seção de Estatística e Informações
Elaboração: SEPLAN-GO / SEPIN / Gerência de Estatísticas Socioeconômicas - 2003

Tabela 22 - Estatísticas das principais ocorrências registradas na região Norte Goiano - 2000

Municípios	Total	Crimes														Lei 6.368				
		Estelionato	Estupro	Estupro tentativa	Extorsão mediante seqüestro	Furto	Furto tentativa	Homicídio culposo	Homicídio doloso	Homicídio tentativa	Lesão culposa	Lesão dolosa	Receptação	Roubo	Roubo tentativa	Roubo (latrocínio)	Porte de arma	Comércio	Uso de tóxicos	
TOTAL	2874	8	13	7	97	0	1798	10	71	36	45	135	165	329	122	8	2	14	14	
Alto Horizonte
Amaralina
Bonópolis
Campinaçu	5	1	1	.	.	3
Campinorte
Campos Verdes	55	1	1	.	.	.	28	.	1	3	1	1	1	13	5	
Crixás	78	28	.	3	2	5	13	2	18	6	1	.	.	.	
Estrela do Norte	44	31	1	.	.	.	4	2	5	3	
Formoso	55	10	.	2	1	1	11	4	25	1	
Mara Rosa	119	71	.	4	1	1	15	4	19	2	.	.	2	.	
Minasaçu	271	.	2	.	9	.	184	1	3	3	8	15	10	30	1	1	.	2	2	
Montividiu do Norte
Mozarlândia	48	3	2	.	2	.	8	.	.	1	.	12	1	17	.	.	.	1	1	
Mundo Novo	34	.	.	1	.	.	14	.	4	1	1	3	2	7	1	
Mutunópolis	39	25	3	2	8	
Niquelândia	420	.	4	1	29	.	243	2	14	7	9	21	20	46	20	1	.	.	3	
Nova Crixás	23	1	1	.	.	.	3	.	3	1	1	2	.	7	1	.	.	1	1	
Nova Iguaçu de Goiás
Novo Planalto	13	.	.	.	1	.	6	.	1	.	2	2	1	
Porangatu	1 026	.	.	3	30	.	800	4	16	4	4	4	38	62	51	2	1	4	3	
S. Tereza de Goiás	11	5	3	.	1	2	
S. Terezinha de Goiás	18	.	.	1	1	.	11	.	.	.	1	.	1	3	
S. Miguel do Araguaia	165	.	3	.	8	.	60	1	.	2	5	21	13	34	2	2	1	3	2	
Trombas	1
Uirapuru
Uruaçu	449	3	.	.	17	.	271	1	12	9	3	5	66	31	27	1	.	1	2	

Fonte: Diretoria Geral da Polícia Civil / Seção de Estatística e Informações
Elaboração: SEPLAN-GO / SEPIN / Gerência de Estatísticas Socioeconômicas - 2003

Tabela 23 - Estatísticas das principais ocorrências registradas na região Norte Goiano - 2001

Municípios	Total	Crimes														Lei 6.368				
		Estelionato	Estupro	Estupro tentativa	Extorsão mediante seqüestro	Furto	Furto tentativa	Homicídio culposo	Homicídio doloso	Homicídio tentativa	Lesão culposa	Lesão dolosa	Receptação	Roubo	Roubo tentativa	Roubo (latrocínio)	Porte de arma	Comércio	Uso de tóxicos	
TOTAL	2708	1	24	8	127	.	1660	33	59	43	32	120	136	302	108	8	1	12	34	
Alto Horizonte
Amaralina
Bonópolis
Campinaçu	4	3	.	.	1	
Campinorte	
Campos Verdes	58	.	5	1	.	.	38	.	2	1	3	2	4	1	1	
Crixás	81	.	.	.	2	.	35	.	.	3	2	9	11	9	6	1	1	.	1	
Estrela do Norte	42	21	6	1	3	7	1	.	1	2	
Formoso	20	9	4	.	5	1	
Mara Rosa	93	64	2	4	2	1	5	4	7	4	
Minasaçu	345	.	2	1	18	.	218	4	7	6	4	20	16	39	7	1	.	.	2	
Montividiu do Norte	2	2	
Mozarlândia	76	1	8	.	4	.	14	.	8	4	2	4	2	23	1	.	.	1	4	
Mundo Novo	5	3	2	
Mutunópolis	18	.	1	.	.	.	13	2	.	2	
Niquelândia	460	.	3	4	22	.	290	8	7	14	5	17	17	44	16	5	.	.	8	
Nova Crixás	46	.	1	1	1	.	13	.	3	3	.	6	.	17	1	
Nova Iguaçu de Goiás	
Novo Planalto	
Porangatu	740	.	1	.	44	.	500	12	13	6	2	19	39	58	41	.	.	1	4	
S. Tereza de Goiás	23	10	2	.	11	
S. Terezinha de Goiás	66	.	1	.	1	.	45	1	2	.	1	4	3	5	3	
S. Miguel do Araguaia	188	.	2	.	25	.	99	1	3	1	.	7	5	37	.	.	.	5	3	
Trombas	3	.	.	1	2	
Uirapuru	
Uruaçu	438	.	.	.	10	.	285	4	7	3	5	11	44	35	21	.	.	4	9	

Fonte: Diretoria Geral da Polícia Civil / Seção de Estatística e Informações
Elaboração: SEPLAN-GO / SEPIN / Gerência de Estatísticas Socioeconômicas - 2003

**Tabela 24 - Roubos a estabelecimentos bancários,
segundo os municípios - 1998 - 02**

(continua)

Municípios	1998			1999			2000			2001			2002		
	Bancos assaltados	Valor (R\$ mil)	Nº Assalt.	Bancos assaltados	Valor (R\$ mil)	Nº Assalt.	Bancos assaltados	Valor (R\$ mil)	Nº Assalt.	Bancos assaltados	Valor (R\$ mil)	Nº Assalt.	Bancos assaltados	Valor (R\$ mil)	Nº Assalt.
ESTADO DE GOIÁS	89	2 008,26	291	114	2 695,43	328	78	1 650,06	272	27	5 533,52	123	28	1 136,63	83
Abadia de Goiás	-	-	-	-	-	-	1	7,00	1	-	-	-	-	-	-
Alexânia	3	80,59	10	1	70,00	6	-	-	-	1	(*)	(*)	-	-	-
Alto Paraíso de Goiás	-	-	-	1	9,00	4	-	-	-	-	-	-	-	-	-
Anápolis	1	16,00	1	1	100,00	8	6	44,94	21	-	-	-	1	(*)	2
Anicuns	1	21,26	3	1	60,00	4	-	-	-	-	-	-	-	-	-
Aparecida de Goiânia	1	38,00	2	5	80,70	15	5	152,78	17	-	-	-	-	-	-
Aragoiânia	-	-	-	-	-	-	2	45,00	6	-	-	-	-	-	-
Avelinópolis	-	-	-	-	-	-	1	1,50	2	-	-	-	-	-	-
Barro Alto	-	-	-	-	-	-	-	-	-	-	-	-	1	7,00	4
Bela Vista de Goiás	-	-	-	1	33,10	3	-	-	-	-	-	-	-	-	-
Bom Jesus Goiás	1	27,50	3	-	-	-	-	-	-	-	-	-	-	-	-
Cabeceiras	-	-	-	1	5,40	4	-	-	-	-	-	-	-	-	-
Cachoeira Alta	-	-	-	-	-	-	-	-	-	-	-	-	1	12,73	2
Cachoeira Dourada	1	13,40	4	-	-	-	-	-	-	-	-	-	-	-	-
Caiapônia	-	-	-	1	54,50	(*)	-	-	-	-	-	-	-	-	-
Caldas Novas	-	-	-	2	290,00	11	-	-	-	-	-	-	1	(*)	(*)
Campestre de Goiás	-	-	-	2	6,69	5	-	-	-	-	-	-	-	-	-
Campo Alegre de Goiás	-	-	-	-	-	-	-	-	-	1	(*)	2	-	-	-
Campos Belos	1	7,22	10	-	-	-	-	-	-	-	-	-	-	-	-
Castelândia	1	5,00	2	-	-	-	-	-	-	-	-	-	-	-	-
Catalão	1	29,00	(*)	-	-	-	-	-	-	1	235,00	6	-	-	-
Caturai	-	-	-	-	-	-	1	3,80	2	-	-	-	-	-	-
Cavalcante	-	-	-	1	11,74	3	-	-	-	-	-	-	-	-	-
Cezarina	-	-	-	-	-	-	1	(*)	7	-	-	-	-	-	-
Chapadão do Céu	-	-	-	1	(*)	2	1	(*)	5	-	-	-	-	-	-
Cidade Ocidental	-	-	-	1	4,25	5	-	-	-	-	-	-	-	-	-
Corumbá de Goiás	-	-	-	-	-	-	1	3,00	4	-	-	-	-	-	-
Cocalzinho de Goiás	-	-	-	1	10,00	12	-	-	-	-	-	-	-	-	-
Crixás	1	19,47	3	-	-	-	2	53,17	15	2	14,00	20	3	173,00	12
Estrela do Norte	1	5,00	4	-	-	-	-	-	-	-	-	-	-	-	-
Fazenda Nova	1	15,00	4	-	-	-	-	-	-	-	-	-	-	-	-
Flores de Goiás	-	-	-	1	30,15	4	1	58,00	2	-	-	-	1	20,00	3
Goianópolis	-	-	-	1	9,70	2	2	(*)	6	-	-	-	-	-	-
GoianDIRA	-	-	-	1	33,00	6	-	-	-	-	-	-	-	-	-
Goianésia	1	11,00	6	8	242,65	24	1	6,00	2	-	-	-	-	-	-
GoIânia	54	610,20	152	48	1 029,48	157	31	265,52	91	7	192,81	11	7	201,30	12
Goianira	-	-	-	-	-	-	-	-	-	-	-	-	1	40,00	3
GoIás	-	-	-	-	-	-	-	-	-	-	-	-	1	(*)	5
Guapó	-	-	-	-	-	-	1	3,83	3	-	-	-	-	-	-
Hidrolândia	-	-	-	1	20,55	4	1	15,00	5	-	-	-	-	-	-
Inhumas	-	-	-	2	136,00	6	-	-	-	1	(*)	5	-	-	-
Ipameri	-	-	-	-	-	-	1	3,70	4	-	-	-	-	-	-
Itaberaí	2	184,20	9	-	-	-	1	60,00	3	-	-	-	1	40,00	17
Itaguaru	-	-	-	1	30,00	3	-	-	-	-	-	-	-	-	-
Itapaci	-	-	-	3	3,86	13	-	-	-	-	-	-	-	-	-
Jaraguá	-	-	-	1	18,00	4	-	-	-	1	(*)	8	-	-	-

Tabela 24 - Roubos a estabelecimentos bancários,
segundo os municípios - 1998 - 02

(conclusão)

Municípios	1998			1999			2000			2001			2002		
	Bancos assaltados	Valor (R\$ mil)	Nº Assalt.	Bancos assaltados	Valor (R\$ mil)	Nº Assalt.	Bancos assaltados	Valor (R\$ mil)	Nº Assalt.	Bancos assaltados	Valor (R\$ mil)	Nº Assalt.	Bancos assaltados	Valor (R\$ mil)	Nº Assalt.
Joviânia	-	-	-	-	-	-	-	-	-	1	(*)	5	-	-	-
Jussara	-	-	-	-	-	-	-	-	-	1	(*)	15	-	-	-
Leopoldo de Bulhões	-	-	-	1	34,67	3	-	-	-	-	-	-	-	-	-
Luziânia	2	111,45	5	2	24,00	5	1	40,00	(*)	1	(*)	2	-	-	-
Mambaí	-	-	-	-	-	-	1	10,00	6	-	-	-	-	-	-
Maurilândia	1	30,16	5	1	17,97	3	-	-	-	2	69,00	13	1	100,00	5
Mineiros	-	-	-	-	-	-	-	-	-	-	-	-	1	(*)	(*)
Montividiu	-	-	-	-	-	-	1	50,00	3	-	-	-	-	-	-
Mozarlândia	-	-	-	1	(*)	3	-	-	-	-	-	-	2	(*)	(*)
Mundo Novo	-	-	-	-	-	-	-	-	-	-	-	-	2	20,80	8
Nazário	-	-	-	1	4,66	3	-	-	-	-	-	-	-	-	-
Nerópolis	1	103,00	3	1	(*)	4	-	-	-	-	-	-	-	-	-
Niquelândia	2	27,60	7	-	-	-	-	-	-	-	-	-	-	-	-
Nova Glória	1	8,90	2	-	-	-	1	2,00	2	-	-	-	-	-	-
Nova Veneza	1	97,36	3	1	(*)	2	2	75,90	6	-	-	-	-	-	-
Orizona	1	100,00	5	-	-	-	-	-	-	-	-	-	-	-	-
Ouro Verde de Goiás	-	-	-	-	-	-	1	0,90	5	-	-	-	-	-	-
Padre Bernardo	-	-	-	-	-	-	-	-	-	1	(*)	5	-	-	-
Paranaiguara	-	-	-	-	-	-	-	-	-	-	-	-	1	(*)	(*)
Paraúna	-	-	-	-	-	-	-	-	-	-	-	-	1	80,00	5
Petrolina de Goiás	-	-	-	1	(*)	(*)	-	-	-	1	4 845,38	4	-	-	-
Piracanjuba	-	-	-	3	136,53	11	2	(*)	8	1	(*)	3	-	-	-
Pirenópolis	-	-	-	2	42,00	14	-	-	-	-	-	-	-	-	-
Planaltina	-	-	-	-	-	-	1	300,00	6	1	98,04	6	-	-	-
Pontalina	-	-	-	1	26,37	4	-	-	-	1	5,29	3	1	(*)	(*)
Porangatu	-	-	-	-	-	-	1	(*)	4	1	50,00	2	-	-	-
Portelândia	-	-	-	1	(*)	4	-	-	-	-	-	-	-	-	-
Porteirão	1	3,75	(*)	-	-	-	-	-	-	-	-	-	-	-	-
Posse	-	-	-	-	-	-	-	-	-	-	-	-	1	441,80	5
Professor Jamil	-	-	-	-	-	-	1	24,00	4	-	-	-	-	-	-
Rio Verde	1	234,48	4	-	-	-	2	124,20	8	-	-	-	-	-	-
Rubiataba	2	92,94	10	2	37,15	8	-	-	-	-	-	-	-	-	-
Santa Bárbara de Goiás	-	-	-	1	21,00	2	-	-	-	-	-	-	-	-	-
Santa Helena de Goiás	-	-	-	-	-	-	-	-	-	1	24,00	6	-	-	-
Santa Rosa de Goiás	-	-	-	1	10,50	2	-	-	-	-	-	-	-	-	-
Santo Antônio de Goiás	-	-	-	1	5,00	3	-	-	-	-	-	-	-	-	-
Santo Antônio Barra	-	-	-	1	4,30	2	-	-	-	-	-	-	-	-	-
São Simão	-	-	-	-	-	-	1	54,00	3	-	-	-	-	-	-
Uirapuru	-	-	-	1	32,50	2	-	-	-	-	-	-	-	-	-
Uruana	-	-	-	1	(*)	6	-	-	-	1	(*)	7	-	-	-
Varjão	-	-	-	1	-	5	-	-	-	-	-	-	-	-	-
Valparaíso de Goiás	1	2,00	4	-	-	-	1	245,81	5	-	-	-	-	-	-
Vianópolis	3	98,77	21	-	-	-	-	-	-	-	-	-	-	-	-
Vicentinópolis	1	15,00	4	-	-	-	2	(*)	16	-	-	-	-	-	-

Fonte: Diretoria Geral da Polícia Civil / Seção de Estatística e Informações
Elaboração: SEPLAN-GO / SEPIN / Gerência de Estatísticas Socioeconômicas - 2003
(*) os valores não foram informados pelas instituições.

Tabela 25 - Eleitores por sexo, segundo os municípios
Posição: Maio / 2003
(continua)

Municípios	Total	Masculino	Part. (%)	Feminino	Part. (%)	Não informado	Part. (%)
ESTADO DE GOIÁS	3 412 139	1 696 165	49,71	1 715 041	50,26	933	0,03
Abadia de Goiás	3 607	1 859	51,54	1 748	48,46	-	-
Abadiânia	8 008	4 191	52,34	3 816	47,65	1	0,01
Acreúna	12 622	6 486	51,39	6 131	48,57	5	0,04
Adelândia	2 191	1 155	52,72	1 036	47,28	-	-
Água Fria de Goiás	3 304	1 954	59,14	1 349	40,83	1	0,03
Água Limpa	1 748	894	51,14	854	48,86	-	-
Águas Lindas de Goiás	31 491	15 135	48,06	16 356	51,94	-	-
Alexânia	14 994	7 728	51,54	7 262	48,43	4	0,03
Aloândia	1 807	938	51,91	868	48,04	1	0,05
Alto Horizonte	2 249	1 243	55,27	1 002	44,55	4	0,18
Alto Paraíso de Goiás	4 049	2 112	52,16	1 937	47,84	-	-
Alvorada do Norte	5 584	2 858	51,18	2 725	48,80	1	0,02
Amaralina	2 132	1 184	55,53	948	44,47	-	-
Americano do Brasil	4 109	2 145	52,20	1 963	47,77	1	0,03
Amorinópolis	3 366	1 760	52,29	1 605	47,68	1	0,03
Anápolis	192 315	93 046	48,38	99 232	51,60	37	0,02
Anhanguera	783	407	51,98	376	48,02	-	-
Anicuns	14 142	7 291	51,56	6 845	48,40	6	0,04
Aparecida de Goiânia	186 165	91 866	49,35	94 265	50,64	34	0,01
Aparecida do Rio Doce	2 290	1 204	52,58	1 085	47,38	1	0,04
Aporé	2 563	1 364	53,22	1 195	46,63	4	0,15
Araçu	3 440	1 804	52,44	1 636	47,56	-	-
Aragarças	11 114	5 424	48,80	5 677	51,08	13	0,12
Aragoiânia	4 729	2 395	50,64	2 334	49,36	-	-
Araguapaz	5 375	2 821	52,48	2 551	47,46	3	0,06
Arenópolis	3 283	1 789	54,49	1 493	45,48	1	0,03
Aruanã	3 851	2 083	54,09	1 765	45,83	3	0,08
Aurilândia	3 698	1 906	51,54	1 790	48,40	2	0,06
Avelinópolis	2 286	1 202	52,58	1 084	47,42	-	-
Baliza	1 626	924	56,83	702	43,17	-	-
Barro Alto	5 975	3 114	52,12	2 859	47,85	2	0,03
Bela Vista de Goiás	14 494	7 625	52,61	6 867	47,38	2	0,01
Bom Jardim de Goiás	6 320	3 356	53,10	2 959	46,82	5	0,08
Bom Jesus de Goiás	11 938	6 182	51,78	5 754	48,20	2	0,02
Bonfinópolis	4 514	2 373	52,57	2 141	47,43	-	-
Bonópolis	2 171	1 222	56,29	948	43,67	1	0,04
Brazabrantes	2 107	1 074	50,97	1 033	49,03	-	-
Britânia	4 482	2 274	50,74	2 204	49,17	4	0,09
Buriti Alegre	6 719	3 401	50,62	3 317	49,37	1	0,01
Buriti de Goiás	2 638	1 372	52,01	1 265	47,95	1	0,04
Buritinópolis	2 529	1 363	53,89	1 164	46,03	2	0,08
Cabeceiras	5 210	2 729	52,38	2 478	47,56	3	0,06
Cachoeira Alta	6 187	3 233	52,25	2 954	47,75	-	-
Cachoeira de Goiás	1 311	693	52,86	618	47,14	-	-
Cachoeira Dourada	6 753	3 454	51,15	3 297	48,82	2	0,03
Caçu	8 236	4 198	50,97	4 036	49,00	2	0,03
Caiapônia	9 732	4 867	50,01	4 861	49,95	4	0,04
Caldas Novas	35 645	18 092	50,76	17 542	49,21	11	0,03
Caldazinha	2 508	1 385	55,22	1 123	44,78	-	-

Tabela 25 - Eleitores por sexo, segundo os municípios
Posição: Maio / 2003
(continuação)

Municípios	Total	Masculino	Part. (%)	Feminino	Part. (%)	Não informado	Part. (%)
Campestre de Goiás	2 253	1 192	52,91	1 061	47,09	-	-
Campinaçu	3 198	1 779	55,63	1 418	44,34	1	0,03
Campinorte	6 664	3 420	51,32	3 240	48,62	4	0,06
Campo Alegre de Goiás	3 610	1 941	53,77	1 667	46,18	2	0,05
Campo Limpo de Goiás	3 831	2 083	54,37	1 746	45,58	2	0,05
Campos Belos	12 494	6 276	50,23	6 216	49,75	2	0,02
Campos Verdes	5 960	3 186	53,46	2 770	46,48	4	0,06
Carmo do Rio Verde	6 050	3 136	51,83	2 914	48,17	-	-
Castelândia	3 123	1 666	53,35	1 457	46,65	-	-
Catalão	47 681	23 502	49,29	24 163	50,68	16	0,03
Caturai	3 364	1 759	52,29	1 605	47,71	-	-
Cavalcante	6 071	3 371	55,53	2 692	44,34	8	0,13
Ceres	14 411	7 032	48,80	7 376	51,18	3	0,02
Cezarina	5 311	2 773	52,21	2 537	47,77	1	0,02
Chapadão do Céu	2 678	1 451	54,18	1 223	45,67	4	0,15
Cidade Ocidental	23 607	11 046	46,79	12 554	53,18	7	0,03
Cocalzinho de Goiás	9 622	5 023	52,20	4 596	47,77	3	0,03
Colinas do Sul	3 098	1 741	56,20	1 352	43,64	5	0,16
Córrego do Ouro	2 727	1 432	52,51	1 294	47,45	1	0,04
Corumbá de Goiás	6 457	3 377	52,30	3 078	47,67	2	0,03
Corumbáiba	5 447	2 855	52,41	2 592	47,59	-	-
Cristalina	21 352	10 884	50,97	10 465	49,01	3	0,02
Cristianópolis	2 813	1 501	53,36	1 312	46,64	-	-
Crixás	10 243	5 430	53,01	4 810	46,96	3	0,03
Cromínia	3 219	1 644	51,07	1 575	48,93	-	-
Cumari	2 350	1 239	52,72	1 111	47,28	-	-
Damianópolis	2 813	1 490	52,97	1 319	46,89	4	0,14
Damolândia	2 473	1 284	51,92	1 189	48,08	-	-
Davinópolis	1 691	907	53,64	784	46,36	-	-
Diorama	2 193	1 166	53,17	1 026	46,79	1	0,04
Divinópolis de Goiás	4 124	2 177	52,79	1 945	47,16	2	0,05
Doverlândia	5 861	3 165	54,00	2 691	45,91	5	0,09
Edealina	3 225	1 742	54,02	1 482	45,95	1	0,03
Edéia	7 185	3 703	51,54	3 481	48,45	1	0,01
Estrela do Norte	2 978	1 538	51,65	1 440	48,35	-	-
Faina	5 767	3 130	54,27	2 630	45,60	7	0,13
Fazenda Nova	5 338	2 788	52,23	2 549	47,75	1	0,02
Firminópolis	7 025	3 475	49,47	3 548	50,51	2	0,02
Flores de Goiás	4 441	2 545	57,31	1 895	42,67	1	0,02
Formosa	51 343	25 024	48,74	26 283	51,19	36	0,07
Formoso	4 588	2 404	52,40	2 183	47,58	1	0,02
Gameleira de Goiás	1 775	1 038	58,48	737	41,52	-	-
Goianápolis	8 528	4 475	52,47	4 053	47,53	-	-
Goianira	3 751	1 938	51,67	1 813	48,33	-	-
Goianésia	35 524	17 829	50,19	17 690	49,80	5	0,01
Goiania	778 108	365 521	46,98	412 462	53,01	125	0,01
Goianira	12 422	6 285	50,60	6 136	49,40	1	-
Goiás	20 868	10 604	50,81	10 254	49,14	10	0,05
Goiatuba	23 609	11 792	49,95	11 803	49,99	14	0,06
Gouvelândia	3 408	1 839	53,96	1 567	45,98	2	0,06
Guapó	9 320	4 759	51,06	4 561	48,94	-	-

Tabela 25 - Eleitores por sexo, segundo os municípios
Posição: Maio / 2003
(continuação)

Municípios	Total	Masculino	Part. (%)	Feminino	Part. (%)	Não informado	Part. (%)
Guaraíta	2 601	1 447	55,63	1 153	44,33	1	0,04
Guarani de Goiás	3 412	1 900	55,69	1 511	44,28	1	0,03
Guarinos	2 302	1 297	56,34	1 003	43,57	2	0,09
Heitorai	2 653	1 379	51,98	1 269	47,83	5	0,19
Hidrolândia	9 995	5 229	52,32	4 766	47,68	-	-
Hidrolina	3 556	1 867	52,50	1 689	47,50	-	-
Iaciara	6 912	3 558	51,48	3 353	48,51	1	0,01
Inaciolândia	4 062	2 145	52,81	1 916	47,17	1	0,02
Indiara	7 625	4 013	52,63	3 612	47,37	-	-
Inhumas	32 822	16 194	49,34	16 628	50,66	-	-
Ipameri	17 456	8 719	49,95	8 729	50,01	8	0,04
Ipiranga de Goiás	2 125	1 148	54,02	976	45,93	1	0,05
Iporá	22 731	10 954	48,19	11 770	51,78	7	0,03
Israelândia	2 576	1 342	52,10	1 234	47,90	-	-
Itaberaí	19 896	10 008	50,30	9 878	49,65	10	0,05
Itaguari	3 647	1 887	51,74	1 760	48,26	-	-
Itaguaru	4 535	2 269	50,03	2 266	49,97	-	-
Itajá	3 965	2 071	52,23	1 894	47,77	-	-
Itapaci	10 315	5 200	50,41	5 115	49,59	-	-
Itapirapuã	6 815	3 493	51,25	3 319	48,70	3	0,05
Itapuranga	20 914	10 439	49,91	10 472	50,07	3	0,02
Itarumã	3 939	2 089	53,03	1 850	46,97	-	-
Itauçu	6 497	3 259	50,16	3 238	49,84	-	-
Itumbiara	60 654	29 786	49,11	30 842	50,85	26	0,04
Ivolândia	2 401	1 318	54,89	1 083	45,11	-	-
Jandaia	5 638	2 921	51,81	2 717	48,19	-	-
Jaraguá	23 320	11 948	51,23	11 367	48,74	5	0,03
Jataí	52 788	26 049	49,35	26 721	50,62	18	0,03
Jaupaci	2 410	1 252	51,95	1 158	48,05	-	-
Jesúpolis	2 016	1 082	53,67	933	46,28	1	0,05
Joviânia	5 403	2 758	51,05	2 644	48,94	1	0,01
Jussara	14 855	7 501	50,49	7 351	49,49	3	0,02
Lagoa Santa	814	437	53,69	375	46,07	2	0,24
Leopoldo de Bulhões	6 328	3 425	54,12	2 903	45,88	-	-
Luziânia	76 330	38 310	50,19	37 985	49,76	35	0,05
Mairipotaba	2 030	1 069	52,66	961	47,34	-	-
Mambaí	3 544	1 860	52,48	1 681	47,43	3	0,09
Mara Rosa	8 087	4 151	51,33	3 930	48,60	6	0,07
Marzagão	1 668	840	50,36	827	49,58	1	0,06
Matrinchã	3 600	1 926	53,50	1 671	46,42	3	0,08
Maurilândia	6 979	3 752	53,76	3 226	46,22	1	0,02
Mimoso de Goiás	2 532	1 388	54,82	1 141	45,06	3	0,12
Minaçu	24 860	13 085	52,63	11 738	47,22	37	0,15
Mineiros	27 023	13 718	50,76	13 289	49,18	16	0,06
Moiporá	1 782	951	53,37	831	46,63	-	-
Monte Alegre de Goiás	4 962	2 685	54,11	2 271	45,77	6	0,12
Montes Claros de Goiás	5 466	2 800	51,23	2 661	48,68	5	0,09
Montividiu	6 601	3 527	53,43	3 074	46,57	-	-
Montividiu do Norte	2 520	1 365	54,17	1 155	45,83	-	-
Morrinhos	27 776	13 839	49,82	13 932	50,16	5	0,02
Morro Agudo de Goiás	2 109	1 080	51,21	1 029	48,79	-	-

Tabela 25 - Eleitores por sexo, segundo os municípios
Posição: Maio / 2003
(continuação)

Municípios	Total	Masculino	Part. (%)	Feminino	Part. (%)	Não informado	Part. (%)
Mossâmedes	4 493	2 401	53,44	2 092	46,56	-	-
Mozarlândia	8 956	4 706	52,55	4 248	47,43	2	0,02
Mundo Novo	4 499	2 384	52,99	2 114	46,99	1	0,02
Mutunópolis	3 345	1 784	53,33	1 561	46,67	-	-
Nazário	4 967	2 546	51,26	2 420	48,72	1	0,02
Nerópolis	14 406	7 112	49,37	7 291	50,61	3	0,02
Niquelândia	28 128	15 018	53,39	13 087	46,53	23	0,08
Nova América	1 924	1 027	53,38	897	46,62	-	-
Nova Aurora	1 576	838	53,17	738	46,83	-	-
Nova Crixás	6 601	3 520	53,33	3 076	46,60	5	0,07
Nova Glória	6 634	3 391	51,12	3 242	48,87	1	0,01
Nova Iguaçu de Goiás	1 980	1 068	53,94	912	46,06	-	-
Nova Roma	2 865	1 586	55,36	1 279	44,64	-	-
Nova Veneza	5 233	2 689	51,39	2 544	48,61	-	-
Novo Brasil	3 373	1 761	52,21	1 612	47,79	-	-
Novo Gama	30 285	14 562	48,08	15 716	51,89	7	0,03
Novo Planalto	2 917	1 570	53,82	1 346	46,14	1	0,04
Orizona	9 901	5 284	53,37	4 617	46,63	-	-
Ouro Verde de Goiás	3 809	2 014	52,87	1 794	47,10	1	0,03
Ouvidor	3 732	1 949	52,22	1 783	47,78	-	-
Padre Bernardo	11 751	6 195	52,72	5 536	47,11	20	0,17
Palestina de Goiás	2 587	1 380	53,34	1 207	46,66	-	-
Palmeiras de Goiás	14 353	7 125	49,64	7 225	50,34	3	0,02
Palmelo	1 956	1 000	51,12	956	48,88	-	-
Palminópolis	2 720	1 428	52,50	1 292	47,50	-	-
Panamá	2 380	1 253	52,65	1 127	47,35	-	-
Paranaiguara	6 699	3 341	49,87	3 356	50,10	2	0,03
Paraúna	7 908	4 114	52,02	3 794	47,98	-	-
Perolândia	2 205	1 193	54,10	1 012	45,90	-	-
Petrolina de Goiás	7 194	3 664	50,93	3 527	49,03	3	0,04
Pilar de Goiás	2 669	1 484	55,60	1 185	44,40	-	-
Piracanjuba	17 952	9 311	51,87	8 639	48,12	2	0,01
Piranhas	8 521	4 257	49,96	4 263	50,03	1	0,01
Pirenópolis	16 593	8 738	52,66	7 854	47,33	1	0,01
Pires do Rio	19 527	9 643	49,38	9 878	50,59	6	0,03
Planaltina	38 192	18 689	48,93	19 498	51,05	5	0,02
Pontalina	13 282	6 680	50,29	6 599	49,68	3	0,03
Porangatu	28 325	14 044	49,58	14 260	50,34	21	0,08
Porteirão	2 433	1 345	55,28	1 086	44,64	2	0,08
Portelândia	3 091	1 630	52,73	1 460	47,23	1	0,04
Posse	18 422	9 370	50,86	9 043	49,09	9	0,05
Professor Jamil	2 835	1 509	53,23	1 326	46,77	-	-
Quirinópolis	27 559	13 520	49,06	14 034	50,92	5	0,02
Rialma	7 529	3 654	48,53	3 875	51,47	-	-
Rianópolis	3 845	1 961	51,00	1 884	49,00	-	-
Rio Quente	2 395	1 330	55,53	1 065	44,47	-	-
Rio Verde	76 340	38 324	50,20	37 998	49,77	18	0,03
Rubiataba	13 600	6 802	50,01	6 798	49,99	-	-
Sanclerlândia	6 519	3 335	51,16	3 182	48,81	2	0,03
Santa Bárbara de Goiás	3 551	1 783	50,21	1 766	49,73	2	0,06
Santa Cruz de Goiás	2 435	1 351	55,48	1 084	44,52	-	-

Tabela 25 - Eleitores por sexo, segundo os municípios
Posição: Maio / 2003
(conclusão)

Municípios	Total	Masculino	Part. (%)	Feminino	Part. (%)	Não informado	Part. (%)
Santa Fé de Goiás	3 372	1 811	53,71	1 560	46,26	1	0,03
Santa Helena de Goiás	27 163	13 732	50,55	13 425	49,42	6	0,03
Santa Isabel	2 499	1 303	52,14	1 196	47,86	-	-
Santa Rita do Araguaia	3 691	1 866	50,56	1 821	49,34	4	0,10
S. Rita do Novo Destino	3 004	1 651	54,96	1 353	45,04	-	-
Santa Rosa de Goiás	2 910	1 502	51,62	1 408	48,38	-	-
Santa Tereza de Goiás	3 820	1 941	50,81	1 875	49,08	4	0,11
Santa Terezinha de Goiás	8 566	4 383	51,17	4 178	48,77	5	0,06
Santo Antônio da Barra	3 359	1 781	53,02	1 578	46,98	-	-
Santo Antônio de Goiás	2 819	1 446	51,29	1 373	48,71	-	-
S. Antônio do Descoberto	27 561	13 761	49,93	13 793	50,05	7	0,02
São Domingos	7 008	3 763	53,70	3 236	46,18	9	0,12
São Francisco de Goiás	4 027	2 059	51,13	1 968	48,87	-	-
São João D'Aliança	5 005	2 784	55,62	2 218	44,32	3	0,06
São João da Paraúna	1 649	858	52,03	791	47,97	-	-
São Luis de Montes Belos	20 657	10 118	48,98	10 537	51,01	2	0,01
São Luiz do Norte	3 544	1 876	52,93	1 668	47,07	-	-
São Miguel do Araguaia	15 297	7 926	51,81	7 367	48,16	4	0,03
S. Miguel do Passa Quatro	2 650	1 474	55,62	1 176	44,38	-	-
São Patrício	1 539	802	52,11	737	47,89	-	-
São Simão	11 368	5 795	50,98	5 567	48,97	6	0,05
Senador Canedo	34 241	17 076	49,87	17 159	50,11	6	0,02
Serranópolis	4 612	2 499	54,18	2 112	45,79	1	0,03
Silvânia	11 943	6 228	52,15	5 715	47,85	-	-
Simolândia	5 087	2 629	51,68	2 451	48,18	7	0,14
Sítio D'Abadia	2 353	1 308	55,59	1 042	44,28	3	0,13
Taquaral de Goiás	2 806	1 448	51,60	1 358	48,40	-	-
Teresina de Goiás	1 948	1 033	53,03	911	46,77	4	0,20
Terezópolis de Goiás	3 905	1 988	50,91	1 917	49,09	-	-
Três Ranchos	2 140	1 143	53,41	996	46,54	1	0,05
Trindade	55 738	27 244	48,88	28 483	51,10	11	0,02
Trombas	3 003	1 582	52,68	1 421	47,32	-	-
Turvânia	4 200	2 157	51,36	2 042	48,62	1	0,02
Turvelândia	2 751	1 547	56,23	1 201	43,66	3	0,11
Uirapuru	2 338	1 265	54,11	1 070	45,77	3	0,12
Uruaçu	23 811	11 694	49,11	12 110	50,86	7	0,03
Uruana	10 626	5 381	50,64	5 244	49,35	1	0,01
Urutaí	2 183	1 147	52,54	1 036	47,46	-	-
Valparaíso de Goiás	39 984	18 815	47,06	21 167	52,94	2	-
Varjão	3 640	1 881	51,68	1 759	48,32	-	-
Vianópolis	7 367	3 800	51,58	3 567	48,42	-	-
Vicentinópolis	4 697	2 446	52,08	2 249	47,88	2	0,04
Vila Boa	2 306	1 198	51,95	1 105	47,92	3	0,13
Vila Propício	3 731	2 099	56,26	1 631	43,71	1	0,03

Fonte: TRE-GO.

Elaboração: SEPLAN-GO / SEPIN / Gerência de Estatísticas Socioeconômicas - 2003

Tabela 26 - Eleitores por faixa etária, segundo os municípios
Posição: Maio / 2003
(continua)

Municípios	Total	16 anos	17 anos	18 a 24 anos	25 a 34 anos	35 a 44 anos	45 a 59 anos	60 a 69 anos	Maior 69 anos
ESTADO DE GOIÁS	3 412 139	16 736	54 126	671 775	892 954	727 437	665 680	233 315	150 116
Abadia de Goiás	3 607	18	62	687	954	841	699	237	109
Abadiânia	8 008	49	141	1 488	2 074	1 652	1 563	651	390
Acreúna	12 622	74	210	2 366	3 386	2 763	2 486	838	499
Adelândia	2 191	6	41	406	548	443	458	175	114
Água Fria de Goiás	3 304	3	11	647	824	702	708	258	151
Água Limpa	1 748	9	24	261	411	368	398	158	119
Águas Lindas de Goiás	31 491	151	585	7 103	10 219	7 244	4 655	1 133	401
Alexânia	14 994	66	214	2 834	3 995	2 892	2 856	1 210	927
Aloândia	1 807	8	34	292	393	362	396	182	140
Alto Horizonte	2 249	9	41	437	602	462	443	166	89
Alto Paraíso de Goiás	4 049	10	49	795	1 101	844	816	259	175
Alvorada do Norte	5 584	60	121	1 246	1 411	1 049	964	405	328
Amaralina	2 132	11	35	404	524	482	407	183	86
Americano do Brasil	4 109	14	70	708	1 029	879	858	361	190
Amorinópolis	3 366	23	41	563	827	725	718	286	183
Anápolis	192 315	861	2 804	37 088	49 750	42 390	38 341	12 836	8 245
Anhanguera	783	2	10	141	191	147	189	62	41
Anicuns	14 142	52	160	2 313	3 737	3 098	2 973	1 123	686
Aparecida de Goiânia	186 165	1 345	3 744	43 531	53 447	39 815	32 053	8 293	3 937
Aparecida do Rio Doce	2 290	10	33	399	599	487	457	184	121
Aporé	2 563	23	38	415	635	557	515	209	171
Araçu	3 440	19	64	638	813	719	694	321	172
Aragarças	11 114	60	174	2 032	3 045	2 305	2 107	745	646
Aragoiânia	4 729	29	74	832	1 181	1 007	1 046	372	188
Araguapaz	5 375	27	80	1 012	1 486	1 122	1 010	414	224
Arenópolis	3 283	8	49	537	834	698	682	289	186
Aruanã	3 851	20	65	835	1 007	759	758	249	158
Aurilândia	3 698	21	67	626	752	808	836	330	258
Avelinópolis	2 286	28	33	456	532	473	497	175	92
Baliza	1 626	3	15	212	363	335	366	178	154
Barro Alto	5 975	36	92	1 095	1 514	1 243	1 150	483	362
Bela Vista de Goiás	14 494	89	236	2 564	3 452	3 183	3 030	1 174	766
Bom Jardim de Goiás	6 320	25	90	1 036	1 545	1 257	1 368	552	447
Bom Jesus de Goiás	11 938	51	192	2 009	3 107	2 678	2 448	892	561
Bonfinópolis	4 514	19	60	863	1 134	971	873	354	240
Bonópolis	2 171	16	36	434	561	416	432	141	135
Brazabrantes	2 107	12	32	409	497	468	419	171	99
Britânia	4 482	34	87	853	1 232	905	856	300	215
Buriti Alegre	6 719	33	80	958	1 555	1 347	1 430	810	506
Buriti de Goiás	2 638	18	43	512	691	548	530	183	113
Buritinópolis	2 529	17	38	638	649	453	430	192	112
Cabeceiras	5 210	51	89	1 104	1 308	1 078	982	363	235
Cachoeira Alta	6 187	16	77	983	1 472	1 282	1 320	579	458
Cachoeira de Goiás	1 311	11	22	238	309	282	274	102	73
Cachoeira Dourada	6 753	38	114	1 187	1 659	1 503	1 336	558	358
Caçu	8 236	55	162	1 306	1 977	1 649	1 788	747	552
Caiapônia	9 732	48	152	1 543	2 529	2 029	2 110	841	480
Caldas Novas	35 645	176	579	6 864	10 060	7 865	6 855	2 127	1 119
Caldazinha	2 508	12	35	492	682	494	504	195	94

Tabela 26 - Eleitores por faixa etária, segundo os municípios
Posição: Maio / 2003
(continuação)

Municípios	Total	16 anos	17 anos	18 a 24 anos	25 a 34 anos	35 a 44 anos	45 a 59 anos	60 a 69 anos	Maior 69 anos
Campestre de Goiás	2 253	28	43	435	618	458	410	178	83
Campinaçu	3 198	13	37	563	789	632	694	252	218
Campinorte	6 664	7	38	1 150	1 719	1 406	1 426	512	406
Campo Alegre de Goiás	3 610	10	45	576	950	787	759	285	198
Campo Limpo de Goiás	3 831	22	62	647	1 085	877	749	254	135
Campos Belos	12 494	72	261	2 798	3 290	2 445	2 200	768	660
Campos Verdes	5 960	31	86	1 212	1 552	1 377	1 139	347	216
Carmo do Rio Verde	6 050	27	84	1 035	1 468	1 297	1 290	500	349
Castelândia	3 123	15	67	557	814	661	604	209	196
Catalão	47 681	251	725	9 040	11 877	10 250	10 084	3 406	2 048
Caturai	3 364	4	46	572	864	775	692	266	145
Cavalcante	6 071	31	70	1 278	1 496	1 145	1 158	517	376
Ceres	14 411	34	316	2 679	3 466	3 184	3 111	1 067	554
Cezarina	5 311	45	95	1 020	1 448	1 106	990	408	199
Chapadão do Céu	2 678	7	42	438	889	747	432	81	42
Cidade Ocidental	23 607	160	478	5 346	6 654	5 048	4 195	1 030	696
Cocalzinho de Goiás	9 622	19	116	1 917	2 496	1 933	1 865	727	549
Colinas do Sul	3 098	7	18	696	885	543	536	247	166
Córrego do Ouro	2 727	6	43	400	719	565	611	244	139
Corumbá de Goiás	6 457	31	110	1 298	1 588	1 207	1 351	547	325
Corumbaíba	5 447	19	59	865	1 301	1 173	1 187	494	349
Cristalina	21 352	53	290	4 126	5 850	4 662	4 053	1 378	940
Cristianópolis	2 813	10	31	463	668	607	586	247	201
Crixás	10 243	60	176	1 846	2 567	2 242	2 051	796	505
Cromínia	3 219	18	63	541	799	651	682	317	148
Cumari	2 350	10	41	390	514	476	530	226	163
Damianópolis	2 813	16	54	650	675	504	536	200	178
Damolândia	2 473	17	44	430	570	592	541	176	103
Davinópolis	1 691	7	29	314	359	319	436	154	73
Diorama	2 193	13	26	344	563	474	459	182	132
Divinópolis de Goiás	4 124	35	86	934	1 091	764	693	311	210
Doverlândia	5 861	26	59	1 031	1 546	1 238	1 190	478	293
Edealina	3 225	15	54	614	814	635	660	294	139
Edéia	7 185	20	77	1 259	1 859	1 553	1 473	591	353
Estrela do Norte	2 978	23	53	532	730	661	593	211	175
Faina	5 767	11	45	1 052	1 592	1 152	1 157	455	303
Fazenda Nova	5 338	18	81	823	1 233	1 233	1 149	507	294
Firminópolis	7 025	48	119	1 197	1 662	1 441	1 544	668	346
Flores de Goiás	4 441	19	81	913	1 019	991	912	336	170
Formosa	51 343	397	1 169	11 183	13 419	10 580	8 981	3 217	2 397
Formoso	4 588	31	86	877	1 105	945	892	363	289
Gameleira de Goiás	1 775	3	21	300	425	368	414	147	97
Goianápolis	8 528	72	147	1 592	2 316	1 884	1 566	596	355
Goianira	3 751	15	73	631	766	764	875	394	233
Goianésia	35 524	165	568	6 433	9 330	7 769	6 885	2 592	1 782
Goiânia	778 108	3 120	10 982	159 267	208 525	167 720	152 162	47 226	29 106
Goianira	12 422	104	240	2 568	3 348	2 652	2 348	762	400
Goiás	20 868	80	279	3 823	4 999	4 698	4 232	1 641	1 116
Goiatuba	23 609	69	304	3 889	5 876	5 020	4 941	2 048	1 462
Gouvelândia	3 408	11	43	629	841	677	692	310	205
Guapó	9 320	62	133	1 702	2 352	1 914	2 003	676	478

Tabela 26 - Eleitores por faixa etária, segundo os municípios
Posição: Maio / 2003
(continuação)

Municípios	Total	16 anos	17 anos	18 a 24 anos	25 a 34 anos	35 a 44 anos	45 a 59 anos	60 a 69 anos	Maior 69 anos
Guaraíta	2 601	8	26	485	737	585	480	188	92
Guarani de Goiás	3 412	24	61	773	750	617	663	280	244
Guarinos	2 302	18	30	441	569	488	442	199	115
Heitorai	2 653	13	21	474	673	593	503	242	134
Hidrolândia	9 995	48	119	1 771	2 457	2 115	2 110	831	544
Hidrolina	3 556	15	46	606	879	765	734	346	165
Iaciara	6 912	30	155	1 541	1 725	1 268	1 301	482	410
Inaciolândia	4 062	15	68	712	989	889	850	342	197
Indiara	7 625	29	64	1 338	2 029	1 713	1 499	614	339
Inhumas	32 822	257	569	6 239	8 185	7 026	6 778	2 402	1 366
Ipameri	17 456	78	299	2 882	4 224	3 775	3 487	1 504	1 207
Ipiranga de Goiás	2 125	8	42	348	486	499	430	192	120
Iporá	22 731	82	303	3 681	5 376	5 182	4 866	1 994	1 247
Israelândia	2 576	16	61	428	629	552	525	234	131
Itaberaí	19 896	72	325	3 419	4 921	4 400	4 164	1 561	1 034
Itaguari	3 647	17	68	591	965	753	747	314	192
Itaguaru	4 535	27	77	878	1 056	1 000	901	395	201
Itajá	3 965	20	76	676	946	830	798	376	243
Itapaci	10 315	53	182	1 859	2 595	2 269	2 060	747	550
Itapirapuã	6 815	55	88	1 185	1 657	1 435	1 377	562	456
Itapuranga	20 914	54	289	3 551	5 352	4 582	4 374	1 626	1 086
Itarumã	3 939	24	53	659	1 023	831	809	327	213
Itauçu	6 497	29	97	1 169	1 478	1 419	1 435	556	314
Itumbiara	60 654	206	810	10 037	14 807	13 146	13 355	4 950	3 343
Ivolândia	2 401	27	39	392	571	507	526	205	134
Jandaia	5 638	27	89	950	1 341	1 187	1 205	497	342
Jaraguá	23 320	135	428	4 334	6 041	4 872	4 482	1 800	1 228
Jataí	52 788	210	821	10 004	13 608	10 810	10 640	3 921	2 774
Jaupaci	2 410	14	49	402	606	507	484	215	133
Jesúpolis	2 016	8	30	347	494	430	446	166	95
Joviânia	5 403	20	60	841	1 359	1 196	1 051	500	376
Jussara	14 855	78	202	2 798	3 808	3 063	3 023	1 144	739
Lagoa Santa	814	1	16	138	213	192	164	57	33
Leopoldo de Bulhões	6 328	19	73	1 124	1 653	1 337	1 257	498	367
Luziânia	76 330	428	1 509	17 564	21 511	15 651	12 462	4 391	2 814
Mairipotaba	2 030	10	24	363	492	441	457	159	84
Mambaí	3 544	16	86	793	884	728	617	243	177
Mara Rosa	8 087	33	115	1 532	2 034	1 719	1 637	650	367
Marzagão	1 668	9	25	285	398	350	346	146	109
Matrinchã	3 600	13	38	697	952	810	702	242	146
Maurilândia	6 979	40	80	1 222	1 990	1 481	1 351	494	321
Mimoso de Goiás	2 532	23	44	583	627	456	477	218	104
Minaçu	24 860	119	454	5 356	6 789	5 207	4 671	1 389	875
Mineiros	27 023	105	405	5 243	6 655	5 823	5 402	1 919	1 471
Moiporá	1 782	8	41	302	405	405	382	166	73
Monte Alegre de Goiás	4 962	31	74	1 065	1 190	1 006	882	397	317
Montes Claros de Goiás	5 466	25	82	911	1 366	1 185	1 126	472	299
Montividiu	6 601	28	130	1 274	1 785	1 580	1 252	355	197
Montividiu do Norte	2 520	11	44	533	621	519	491	204	97
Morrinhos	27 776	133	414	4 698	6 717	5 719	5 959	2 381	1 755
Morro Agudo de Goiás	2 109	23	40	364	544	439	429	176	94

Tabela 26 - Eleitores por faixa etária, segundo os municípios
Posição: Maio / 2003
(continuação)

Municípios	Total	16 anos	17 anos	18 a 24 anos	25 a 34 anos	35 a 44 anos	45 a 59 anos	60 a 69 anos	Maior 69 anos
Mossâmedes	4 493	11	75	709	1 106	975	925	446	246
Mozarlândia	8 956	74	189	1 746	2 263	1 911	1 679	650	444
Mundo Novo	4 499	7	57	880	1 118	880	983	339	235
Mutunópolis	3 345	22	44	619	835	705	641	282	197
Nazário	4 967	46	94	919	1 208	1 037	1 015	436	212
Nerópolis	14 406	57	201	2 747	3 714	3 201	2 786	1 041	659
Niquelândia	28 128	133	429	5 613	6 876	6 086	5 424	2 076	1 491
Nova América	1 924	18	37	334	483	415	395	148	94
Nova Aurora	1 576	3	25	245	365	342	366	148	82
Nova Crixás	6 601	36	122	1 231	1 603	1 406	1 353	511	339
Nova Glória	6 634	15	74	1 048	1 564	1 378	1 335	630	590
Nova Iguaçu de Goiás	1 980	9	25	408	527	381	405	147	78
Nova Roma	2 865	22	56	570	613	571	570	242	221
Nova Veneza	5 233	16	66	888	1 234	1 159	1 163	399	308
Novo Brasil	3 373	19	63	544	800	738	726	292	191
Novo Gama	30 285	144	506	7 743	8 929	6 040	4 944	1 409	570
Novo Planalto	2 917	26	56	566	811	592	532	185	149
Orizona	9 901	29	95	1 583	2 425	2 167	2 146	887	569
Ouro Verde de Goiás	3 809	28	55	627	989	836	791	277	206
Ouvidor	3 732	27	75	695	798	771	828	334	204
Padre Bernardo	11 751	68	157	2 192	2 910	2 413	2 261	964	786
Palestina de Goiás	2 587	9	39	418	619	580	577	196	149
Palmeiras de Goiás	14 353	102	301	2 466	3 474	3 089	2 939	1 215	767
Palmelo	1 956	7	22	346	472	402	410	147	150
Palminópolis	2 720	5	26	439	690	592	572	241	155
Panamá	2 380	21	32	373	536	489	519	256	154
Paranaiguara	6 699	36	103	1 062	1 599	1 315	1 434	622	528
Paraúna	7 908	39	103	1 345	2 089	1 681	1 656	589	406
Perolândia	2 205	17	37	462	533	479	442	128	107
Petrolina de Goiás	7 194	44	123	1 260	1 779	1 530	1 500	657	301
Pilar de Goiás	2 669	9	35	465	632	622	540	232	134
Piracanjuba	17 952	69	286	2 830	4 237	3 765	3 979	1 666	1 120
Piranhas	8 521	43	133	1 465	2 035	1 769	1 879	744	453
Pirenópolis	16 593	66	236	2 672	4 202	3 498	3 549	1 322	1 048
Pires do Rio	19 527	73	271	3 331	4 579	4 234	4 207	1 659	1 173
Planaltina	38 192	202	737	9 201	11 172	7 443	6 198	1 944	1 295
Pontalina	13 282	49	189	2 276	3 216	2 649	2 787	1 261	855
Porangatu	28 325	198	561	5 546	7 283	5 854	5 310	2 050	1 523
Porteirão	2 433	5	34	508	657	505	460	164	100
Portelândia	3 091	15	61	582	780	648	624	219	162
Posse	18 422	90	340	4 008	4 919	3 736	3 068	1 229	1 032
Professor Jamil	2 835	11	30	526	708	542	609	233	176
Quirinópolis	27 559	108	405	4 583	6 490	5 809	6 056	2 427	1 681
Rialma	7 529	36	104	1 300	1 867	1 678	1 518	605	421
Rianópolis	3 845	12	46	712	999	786	783	292	215
Rio Quente	2 395	15	28	399	710	550	468	164	61
Rio Verde	76 340	327	1 204	14 802	19 740	16 572	15 222	5 144	3 329
Rubiataba	13 600	64	207	2 313	3 577	2 828	2 800	1 082	729
Sanclerlândia	6 519	38	146	1 156	1 547	1 427	1 329	544	332
Santa Bárbara de Goiás	3 551	29	73	632	919	793	679	240	186
Santa Cruz de Goiás	2 435	11	28	420	539	535	549	231	122

Tabela 26 - Eleitores por faixa etária, segundo os municípios
Posição: Maio / 2003
(conclusão)

Municípios	Total	16 anos	17 anos	18 a 24 anos	25 a 34 anos	35 a 44 anos	45 a 59 anos	60 a 69 anos	Maior 69 anos
Santa Fé de Goiás	3 372	26	59	617	890	751	658	221	150
Santa Helena de Goiás	27 163	154	443	4 982	6 590	6 006	5 525	2 027	1 436
Santa Isabel	2 499	14	36	373	612	594	503	225	142
Santa Rita do Araguaia	3 691	23	89	707	842	748	758	295	229
S. Rita do Novo Destino	3 004	2	26	555	814	694	551	215	147
Santa Rosa de Goiás	2 910	18	42	488	691	653	649	246	123
Santa Tereza de Goiás	3 820	13	59	789	927	746	749	298	239
S. Terezinha de Goiás	8 566	36	129	1 584	1 907	1 868	1 800	754	488
Santo Antônio da Barra	3 359	33	76	664	839	683	654	251	159
Santo Antônio de Goiás	2 819	12	39	623	813	595	524	146	67
S. Antônio do Descoberto	27 561	132	426	6 508	7 929	5 401	4 484	1 592	1 089
São Domingos	7 008	60	187	1 456	1 626	1 337	1 331	528	483
São Francisco de Goiás	4 027	24	82	756	988	849	817	343	168
São João D'Aliança	5 005	12	63	1 025	1 274	1 032	952	402	245
São João da Paraúna	1 649	8	22	293	384	378	337	133	94
S. Luis de Montes Belos	20 657	75	247	3 472	4 990	4 607	4 470	1 724	1 072
São Luiz do Norte	3 544	18	43	747	940	731	676	233	156
São Miguel do Araguaia	15 297	68	214	2 822	4 058	3 217	3 045	1 146	727
S. Miguel do Passa Quatro	2 650	2	31	468	745	564	559	178	103
São Patrício	1 539	9	21	263	346	355	337	133	75
São Simão	11 368	46	162	1 785	2 939	2 287	2 342	990	817
Senador Canedo	34 241	205	624	8 142	9 950	7 565	5 477	1 500	778
Serranópolis	4 612	26	77	787	1 146	908	935	432	301
Silvânia	11 943	37	164	2 133	3 233	2 539	2 413	925	499
Simolândia	5 087	48	134	1 267	1 261	947	829	339	262
Sítio D'Abadia	2 353	15	53	572	566	445	392	172	138
Taquaral de Goiás	2 806	16	48	429	642	632	623	242	174
Teresina de Goiás	1 948	31	61	452	473	337	335	160	99
Terezópolis de Goiás	3 905	40	66	786	1 108	821	680	272	132
Três Ranchos	2 140	9	36	347	493	460	498	189	108
Trindade	55 738	365	1 083	11 502	14 794	11 678	10 657	3 405	2 254
Trombas	3 003	19	43	601	733	622	578	253	154
Turvânia	4 200	24	77	659	1 007	904	967	359	203
Turvelândia	2 751	12	44	519	706	656	526	177	111
Uirapuru	2 338	21	48	452	590	460	454	195	118
Uruaçu	23 811	109	400	4 544	6 081	5 045	4 624	1 765	1 243
Uruana	10 626	38	157	1 809	2 644	2 308	2 280	851	539
Urutaí	2 183	3	41	385	440	449	523	217	125
Valparaíso de Goiás	39 984	232	731	10 447	11 425	8 349	6 474	1 676	650
Varjão	3 640	26	56	597	879	730	865	299	188
Vianópolis	7 367	13	103	1 335	1 906	1 574	1 461	585	390
Vicentinópolis	4 697	59	82	876	1 289	1 027	895	297	172
Vila Boa	2 306	60	64	557	612	457	345	138	73
Vila Propício	3 731	28	56	670	916	791	785	288	197

Fonte: TRE-GO

Elaboração: SEPLAN-GO / SEPIN / Gerência de Estatísticas Socioeconômicas - 2003

Tabela 27 - Eleitores por grau de instrução, segundo os municípios
Posição: Maio / 2003
(continua)

Municípios	Total	Analfabetos	Lê e escreve	1º grau incompleto	1º grau completo	2º grau incompleto	2º grau completo	Superior incompleto	Superior completo	Não informado
ESTADODEGOIÁS	3 412 139	181 890	729 772	1 273 940	265 446	471 338	351 948	63 705	73 934	166
Abadia de Goiás	3 607	127	849	1 443	370	390	303	46	79	-
Abadiânia	8 008	665	1 864	3 443	378	876	549	80	152	1
Acreúna	12 622	1 130	4 331	4 298	741	1 279	622	82	139	-
Adelândia	2 191	192	700	866	104	212	90	11	16	-
Água Fria de Goiás	3 304	374	858	1 306	212	215	249	25	63	2
Água Limpa	1 748	131	608	600	98	171	105	14	21	-
Águas Lindas de Goiás	31 491	1 549	6 661	15 281	2 436	2 697	2 507	160	199	1
Alexânia	14 994	1 596	2 636	7 356	1 202	1 315	654	82	153	-
Aloândia	1 807	139	517	766	105	156	99	3	22	-
Alto Horizonte	2 249	179	1 121	626	98	127	79	7	12	-
Alto Paraíso de Goiás	4 049	428	568	1 602	221	513	374	91	251	1
Alvorada do Norte	5 584	1 035	1 429	1 813	259	632	345	28	42	1
Amaralina	2 132	187	1 170	494	95	107	65	4	10	-
Americano do Brasil	4 109	297	1 288	1 682	180	454	155	36	17	-
Amorinópolis	3 366	222	642	1 725	138	397	211	13	18	-
Anápolis	192 315	5 236	31 256	68 622	21 369	32 592	23 703	4 350	5 184	3
Anhanguera	783	30	123	366	50	125	70	7	12	-
Anicuns	14 142	858	4 021	5 282	991	1 707	885	231	167	-
Aparecida de Goiânia	186 165	6 869	35 272	83 107	16 605	23 606	17 795	1 498	1 405	8
Aparecida do Rio Doce	2 290	197	824	861	87	189	95	17	20	-
Aporé	2 563	285	531	1 218	124	217	109	32	47	-
Araçu	3 440	271	902	1 458	149	360	259	19	22	-
Aragarças	11 114	632	3 049	4 187	816	1 277	817	151	184	1
Aragoiânia	4 729	210	1 631	1 492	391	550	377	30	48	-
Araguapaz	5 375	542	1 796	1 954	310	512	212	24	24	1
Arenópolis	3 283	244	1 491	1 108	121	190	101	13	15	-
Aruanã	3 851	288	640	2 158	253	278	171	19	44	-
Aurilândia	3 698	221	516	1 798	198	510	381	28	46	-
Avelinópolis	2 286	143	541	948	132	316	146	27	33	-
Baliza	1 626	164	699	456	89	114	86	6	12	-
Barro Alto	5 975	768	2 205	1 993	278	484	186	27	34	-
Bela Vista de Goiás	14 494	692	3 682	6 222	752	1 730	1 019	164	233	-
Bom Jardim de Goiás	6 320	451	2 748	1 814	395	555	284	30	43	-
Bom Jesus de Goiás	11 938	914	2 742	5 772	455	1 332	553	82	88	-
Bonfinópolis	4 514	371	1 623	1 486	279	404	297	20	33	1
Bonópolis	2 171	300	825	709	108	125	75	15	14	-
Brazabrantes	2 107	223	510	741	180	248	167	21	17	-
Britânia	4 482	428	1 224	2 023	114	407	233	22	31	-
Buriti Alegre	6 719	345	1 853	2 826	307	698	566	50	74	-
Buriti de Goiás	2 638	168	755	1 167	159	254	112	10	13	-
Buritinópolis	2 529	593	861	820	70	133	48	1	3	-
Cabeceiras	5 210	409	1 436	1 885	413	657	359	18	33	-
Cachoeira Alta	6 187	422	1 757	2 346	547	609	404	47	54	1
Cachoeira de Goiás	1 311	74	342	577	103	113	80	10	12	-
Cachoeira Dourada	6 753	501	1 675	3 094	346	618	366	72	81	-
Caçu	8 236	611	2 890	2 679	374	1 006	509	72	95	-
Caiapônia	9 732	678	3 566	2 989	653	968	721	66	91	-
Caldas Novas	35 645	1 228	7 097	14 587	3 166	4 572	3 776	429	783	7
Caldazinha	2 508	161	696	1 102	135	218	157	20	19	-

Tabela 27 - Eleitores por grau de instrução, segundo os municípios
Posição: Maio / 2003
(continuação)

Municípios	Total	Analfa- betos	Lê e escreve	1º grau incom- pleto	1º grau com- pleto	2º grau incom- pleto	2º grau com- pleto	Superior incom- pleto	Superior com- pleto	Não infor- mado
Campestre de Goiás	2 253	111	903	764	137	212	99	12	15	-
Campinaçu	3 198	317	1 465	929	157	203	114	3	10	-
Campinorte	6 664	518	2 754	2 026	371	707	245	24	19	-
Campo Alegre de Goiás	3 610	182	1 039	1 329	319	423	241	25	51	1
Campo Limpo de Goiás	3 831	193	1 309	1 333	456	313	181	16	30	-
Campos Belos	12 494	1 781	4 274	4 145	385	1 142	621	65	81	-
Campos Verdes	5 960	452	1 848	2 521	359	430	312	20	18	-
Carmo do Rio Verde	6 050	300	2 303	1 627	472	796	442	43	65	2
Castelândia	3 123	394	1 291	943	104	244	99	25	23	-
Catalão	47 681	1 614	6 346	19 885	3 765	8 651	5 283	1 044	1 093	-
Caturai	3 364	529	1 030	1 122	191	287	180	9	16	-
Cavalcante	6 071	1 784	1 878	1 645	222	261	191	28	62	-
Ceres	14 411	404	2 074	5 383	1 298	2 505	1 864	323	560	-
Cezarina	5 311	324	1 406	1 790	560	740	392	54	45	-
Chapadão do Céu	2 678	90	278	1 375	231	274	281	37	111	1
Cidade Ocidental	23 607	669	2 960	9 334	2 731	4 082	3 366	244	220	1
Cocalzinho de Goiás	9 622	1 255	3 044	3 365	556	853	442	48	58	1
Colinas do Sul	3 098	418	844	1 191	189	256	164	15	20	1
Córrego do Ouro	2 727	208	712	1 138	209	294	145	11	9	1
Corumbá de Goiás	6 457	587	2 057	2 441	291	610	332	49	90	-
Corumbáiba	5 447	280	1 597	2 153	272	553	423	76	93	-
Cristalina	21 352	1 488	4 790	8 613	1 569	2 308	1 993	195	395	1
Cristianópolis	2 813	135	465	1 325	246	289	263	26	64	-
Crixás	10 243	674	3 046	3 777	827	1 064	685	68	102	-
Cromínia	3 219	171	589	1 547	179	395	245	39	53	1
Cumari	2 350	99	478	972	126	407	187	41	40	-
Damianópolis	2 813	521	808	1 087	97	200	82	2	16	-
Damolândia	2 473	116	667	920	241	330	157	18	24	-
Davinópolis	1 691	84	352	707	160	256	98	18	16	-
Diorama	2 193	121	691	894	104	232	110	23	18	-
Divinópolis de Goiás	4 124	591	1 234	1 592	185	313	157	27	25	-
Doverlândia	5 861	590	2 472	2 009	249	313	171	24	33	-
Edealina	3 225	212	1 020	1 156	211	400	180	13	33	-
Edéia	7 185	551	2 336	2 186	483	944	570	46	67	2
Estrela do Norte	2 978	211	1 150	886	197	286	212	17	19	-
Faina	5 767	726	2 320	1 790	293	386	181	33	38	-
Fazenda Nova	5 338	315	1 552	1 966	376	687	336	58	48	-
Firminópolis	7 025	351	1 401	2 890	357	1 220	686	62	58	-
Flores de Goiás	4 441	642	1 729	1 460	181	207	180	15	27	-
Formosa	51 343	3 868	12 747	15 537	3 991	8 115	5 466	569	1 048	2
Formoso	4 588	305	1 709	1 392	393	502	238	19	30	-
Gameleira de Goiás	1 775	130	403	917	94	88	94	15	34	-
Goianápolis	8 528	651	2 074	4 041	418	822	418	46	58	-
Goianira	3 751	138	977	1 068	279	596	517	80	96	-
Goianésia	35 524	2 769	10 579	13 479	1 681	4 411	1 910	320	374	1
Goiânia	778 108	12 464	70 507	255 614	78 858	146 542	141 355	34 666	38 096	6
Goianira	12 422	1 169	2 891	4 928	935	1 399	889	75	136	-
Goiás	20 868	1 798	5 101	7 153	1 479	2 602	1 997	309	429	-
Goiatuba	23 609	1 377	6 058	9 425	1 499	2 831	1 762	270	386	1
Gouvelândia	3 408	409	1 137	1 270	122	293	135	22	20	-
Guapó	9 320	665	1 987	3 773	742	1 141	806	100	105	1

Tabela 27 - Eleitores por grau de instrução, segundo os municípios
Posição: Maio / 2003
(continuação)

Municípios	Total	Analfabetos	Lê e escreve	1º grau incompleto	1º grau completo	2º grau incompleto	2º grau completo	Superior incompleto	Superior completo	Não informado
Guaraíta	2 601	169	1 140	787	125	250	109	11	10	-
Guarani de Goiás	3 412	523	1 465	993	84	251	76	6	14	-
Guarinos	2 302	187	942	982	51	94	40	3	3	-
Heitorai	2 653	159	629	1 185	120	335	188	16	21	-
Hidrolândia	9 995	395	1 910	4 117	859	1 298	989	179	247	1
Hidrolina	3 556	178	1 137	1 638	151	260	164	13	15	-
Iaciara	6 912	923	2 352	2 461	175	667	286	22	26	-
Inaciolândia	4 062	527	1 439	1 254	197	401	185	28	30	1
Indiara	7 625	570	2 445	2 904	607	667	344	36	52	-
Inhumas	32 822	1 247	7 256	13 605	2 431	4 317	2 902	508	553	3
Ipameri	17 456	843	3 570	7 593	1 177	2 128	1 591	214	339	1
Ipiranga de Goiás	2 125	110	593	803	186	296	122	8	7	-
Iporá	22 731	1 095	4 400	10 181	1 289	3 205	1 968	260	331	2
Israelândia	2 576	177	908	908	191	218	142	19	13	-
Itaberaí	19 896	1 283	3 771	9 121	1 180	2 435	1 714	189	203	-
Itaguari	3 647	251	1 285	1 347	187	388	179	5	4	1
Itaguaru	4 535	344	1 428	1 572	217	638	293	19	24	-
Itajá	3 965	360	1 059	1 641	184	393	219	37	72	-
Itapaci	10 315	618	3 411	4 038	399	990	696	72	91	-
Itapirapuã	6 815	654	1 667	3 137	275	656	358	28	40	-
Itapuranga	20 914	1 709	6 850	6 424	1 135	2 929	1 522	180	165	-
Itarumã	3 939	420	1 636	1 174	172	271	185	29	50	2
Itauçu	6 497	454	2 006	2 201	450	733	537	59	57	-
Itumbiara	60 654	2 779	13 909	21 626	4 651	9 439	5 974	1 096	1 174	6
Ivolândia	2 401	104	818	895	108	239	179	22	36	-
Jandaia	5 638	333	1 889	1 703	464	718	425	42	64	-
Jaraguá	23 320	1 332	8 082	7 473	1 902	2 529	1 497	192	312	1
Jataí	52 788	2 367	12 432	20 315	3 519	7 225	4 555	1 271	1 095	9
Jaupaci	2 410	244	619	963	139	278	126	23	18	-
Jesúpolis	2 016	183	574	780	141	223	99	8	8	-
Joviânia	5 403	379	1 294	2 147	356	715	425	35	52	-
Jussara	14 855	897	2 979	5 992	1 220	2 105	1 393	117	152	-
Lagoa Santa	814	53	160	386	37	86	63	11	17	1
Leopoldo de Bulhões	6 328	541	2 611	1 819	395	455	383	53	71	-
Luziânia	76 330	4 861	21 081	28 961	4 731	9 640	5 620	602	832	2
Mairipotaba	2 030	101	321	940	206	280	131	26	25	-
Mambaí	3 544	808	1 140	1 106	135	230	105	6	14	-
Mara Rosa	8 087	533	3 530	2 290	500	673	428	47	86	-
Marzagão	1 668	83	290	782	122	227	133	17	14	-
Matrinchã	3 600	388	1 077	1 567	177	228	133	15	15	-
Maurilândia	6 979	688	2 960	1 963	271	675	344	34	43	1
Mimoso de Goiás	2 532	307	984	785	108	198	107	18	25	-
Minaçu	24 860	2 345	8 504	7 539	1 929	2 647	1 660	82	151	3
Mineiros	27 023	1 487	4 305	13 922	1 369	3 142	1 885	389	518	6
Moiporá	1 782	77	466	739	106	235	132	13	14	-
Monte Alegre de Goiás	4 962	1 127	1 786	1 347	128	358	166	20	30	-
Montes Claros de Goiás	5 466	353	1 774	1 930	550	447	355	28	29	-
Montividiu	6 601	387	2 365	2 332	325	606	356	130	100	-
Montividiu do Norte	2 520	232	970	918	132	165	77	14	12	-
Morrinhos	27 776	1 183	4 420	13 212	1 355	4 197	2 479	415	514	1
Morro Agudo de Goiás	2 109	152	577	864	106	254	133	13	10	-

Tabela 27 - Eleitores por grau de instrução, segundo os municípios
Posição: Maio / 2003
(continuação)

Municípios	Total	Analfabetos	Lê e escreve	1º grau incompleto	1º grau completo	2º grau incompleto	2º grau completo	Superior incompleto	Superior completo	Não informado
Mossâmedes	4 493	282	1 427	1 610	253	551	271	45	54	-
Mozarlândia	8 956	800	2 445	3 689	503	935	493	36	53	2
Mundo Novo	4 499	582	1 146	2 102	258	244	137	14	16	-
Mutunópolis	3 345	269	1 073	1 404	156	258	158	11	16	-
Nazário	4 967	220	1 441	2 301	207	474	249	38	37	-
Nerópolis	14 406	924	3 334	5 492	1 198	1 937	1 191	148	182	-
Niquelândia	28 128	2 740	6 688	12 084	1 687	3 072	1 486	117	253	1
Nova América	1 924	115	465	946	92	195	89	12	10	-
Nova Aurora	1 576	55	381	547	145	272	144	21	11	-
Nova Crixás	6 601	802	1 990	2 745	343	394	267	25	34	1
Nova Glória	6 634	525	1 929	2 406	438	794	460	37	45	-
Nova Iguaçu de Goiás	1 980	134	1 011	531	95	118	84	4	3	-
Nova Roma	2 865	354	1 193	754	119	267	153	11	14	-
Nova Veneza	5 233	263	1 116	2 090	407	589	620	61	87	-
Novo Brasil	3 373	184	1 062	1 244	220	407	208	17	31	-
Novo Gama	30 285	1 637	7 763	11 781	2 510	3 386	2 814	178	216	-
Novo Planalto	2 917	260	871	1 234	123	284	110	17	18	-
Orizona	9 901	454	1 604	5 048	741	1 051	789	84	130	-
Ouro Verde de Goiás	3 809	268	833	1 698	298	384	261	33	34	-
Ouvidor	3 732	110	974	1 329	199	670	338	55	57	-
Padre Bernardo	11 751	1 669	4 020	3 948	512	919	509	51	118	5
Palestina de Goiás	2 587	251	854	1 006	150	206	92	11	17	-
Palmeiras de Goiás	14 353	829	3 075	4 354	1 799	2 526	1 441	162	167	-
Palmelo	1 956	71	658	605	121	232	217	16	36	-
Palminópolis	2 720	122	835	1 101	168	274	181	13	26	-
Panamá	2 380	148	599	1 013	120	270	180	29	21	-
Paranaiguara	6 699	557	1 820	2 875	281	619	428	67	52	-
Paraúna	7 908	484	2 028	3 347	450	825	530	98	145	1
Perolândia	2 205	158	444	1 169	98	198	90	18	30	-
Petrolina de Goiás	7 194	347	1 894	2 862	522	843	603	47	76	-
Pilar de Goiás	2 669	149	1 140	1 057	92	143	73	6	9	-
Piracanjuba	17 952	985	5 569	5 814	941	2 467	1 641	247	288	-
Piranhas	8 521	455	2 444	3 656	425	962	445	57	76	1
Pirenópolis	16 593	1 776	4 326	5 984	1 082	1 678	1 346	147	254	-
Pires do Rio	19 527	1 041	5 421	6 037	1 636	2 760	2 082	232	317	1
Planaltina	38 192	2 651	8 828	17 626	2 633	3 803	2 303	159	182	7
Pontalina	13 282	1 075	1 834	6 513	818	1 847	931	119	144	1
Porangatu	28 325	2 248	8 002	9 898	1 407	4 196	1 786	382	406	-
Porteirão	2 433	296	744	981	129	183	76	9	15	-
Portelândia	3 091	227	2 263	361	82	69	59	5	25	-
Posse	18 422	2 474	6 413	6 254	518	1 608	893	96	166	-
Professor Jamil	2 835	216	1 003	920	150	328	170	22	26	-
Quirinópolis	27 559	1 907	8 464	9 489	1 491	3 639	1 791	337	440	1
Rialma	7 529	336	2 581	2 122	608	907	748	92	135	-
Rianópolis	3 845	237	1 523	1 158	282	411	210	10	14	-
Rio Quente	2 395	58	426	1 015	182	315	250	43	106	-
Rio Verde	76 340	3 664	20 925	25 518	5 339	10 272	6 368	2 223	2 026	5
Rubiataba	13 600	644	3 331	5 708	787	1 970	892	120	148	-
Sanclerlândia	6 519	499	989	3 041	440	905	491	91	63	-
Santa Bárbara de Goiás	3 551	226	1 165	1 501	127	320	164	25	23	-
Santa Cruz de Goiás	2 435	102	692	852	212	251	239	29	56	2

Tabela 27 - Eleitores por grau de instrução, segundo os municípios
Posição: Maio / 2003
(conclusão)

Municípios	Total	Analfabetos	Lê e escreve	1º grau incompleto	1º grau completo	2º grau incompleto	2º grau completo	Superior incompleto	Superior completo	Não informado
Santa Fé de Goiás	3 372	262	896	1 483	239	316	149	16	11	-
Santa Helena de Goiás	27 163	2 717	7 699	9 502	1 707	3 163	1 775	279	300	21
Santa Isabel	2 499	145	661	972	216	321	153	12	19	-
Santa Rita do Araguaia	3 691	269	1 313	1 223	169	403	224	38	51	1
S. Rita do Novo Destino	3 004	352	1 194	1 062	134	154	86	7	15	-
Santa Rosa de Goiás	2 910	181	620	1 277	188	394	201	17	32	-
Santa Tereza de Goiás	3 820	325	1 019	1 684	135	482	133	23	19	-
S. Terezinha de Goiás	8 566	653	2 463	3 240	669	834	636	37	33	1
Santo Antônio da Barra	3 359	454	1 352	1 000	138	289	93	18	15	-
Santo Antônio de Goiás	2 819	267	644	1 051	219	365	210	34	29	-
S. Antônio do Descoberto	27 561	2 064	8 758	9 949	2 077	2 833	1 605	107	166	2
São Domingos	7 008	1 343	2 255	2 520	233	360	209	35	53	-
São Francisco de Goiás	4 027	258	1 149	1 566	203	502	271	41	37	-
São João D Aliança	5 005	548	1 192	2 073	381	428	317	26	40	-
São João da Paraúna	1 649	80	527	605	90	203	114	15	15	-
S. Luis de Montes Belos	20 657	1 409	5 848	6 375	1 433	3 033	2 092	215	252	-
São Luiz do Norte	3 544	331	1 151	1 604	106	214	110	12	15	1
São Miguel do Araguaia	15 297	1 237	3 492	6 781	900	1 611	1 065	69	140	2
S. Miguel do Passa Quatro	2 650	92	689	1 203	156	280	173	18	39	-
São Patrício	1 539	117	575	486	107	164	72	10	8	-
São Simão	11 368	1 208	4 182	3 581	435	1 125	598	107	132	-
Senador Canedo	34 241	1 562	5 206	17 481	3 039	3 961	2 536	223	233	-
Serranópolis	4 612	391	1 667	1 656	216	411	214	22	35	-
Silvânia	11 943	563	1 985	5 721	791	1 572	952	115	242	2
Simolândia	5 087	718	1 759	1 841	219	372	160	9	9	-
Sítio D'Abadia	2 353	398	743	874	69	152	91	4	21	1
Taquaral de Goiás	2 806	157	675	1 303	153	297	188	16	17	-
Teresina de Goiás	1 948	366	508	732	88	129	93	9	23	-
Terezópolis de Goiás	3 905	272	965	1 867	229	333	170	25	44	-
Três Ranchos	2 140	63	267	1 078	124	347	192	37	32	-
Trindade	55 738	2 160	9 863	26 450	4 319	7 070	4 675	545	645	11
Trombas	3 003	225	1 229	954	236	242	102	4	11	-
Turvânia	4 200	207	1 423	1 162	301	630	387	40	50	-
Turvelândia	2 751	422	990	742	165	276	114	23	19	-
Uirapuru	2 338	219	572	1 056	163	217	92	8	11	-
Uruaçu	23 811	1 511	8 473	6 989	1 289	3 265	1 828	174	278	4
Uruana	10 626	660	2 830	3 850	751	1 435	932	72	96	-
Urutaí	2 183	144	173	1 076	112	343	259	25	51	-
Valparaíso de Goiás	39 984	1 602	6 918	12 743	4 473	5 863	6 650	764	971	-
Varjão	3 640	221	1 378	1 053	242	392	274	37	43	-
Vianópolis	7 367	404	1 414	3 596	369	865	555	58	106	-
Vicentinópolis	4 697	374	1 265	2 076	263	430	221	27	41	-
Vila Boa	2 306	294	682	855	127	194	127	12	15	-
Vila Propício	3 731	716	1 133	1 405	152	176	104	16	29	-

Fonte: TRE-GO

Elaboração: SEPLAN-GO / SEPIN / Gerência de Estatísticas Socioeconômicas - 2003

ESTADO DE GOIÁS
Eleitores por faixa etária
Maio/2003

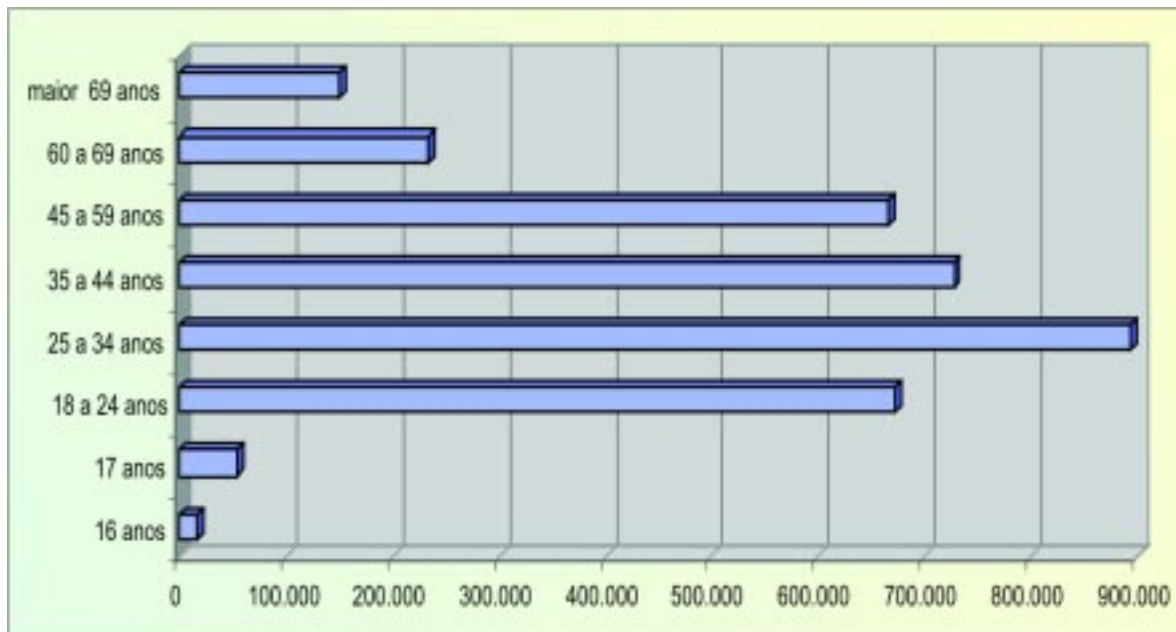

Elaboração: SEPLAN-GO / SEPIN / Gerência de Estatísticas Socioeconômicas - 2003

ESTADO DE GOIÁS
Eleitores por grau de instrução
Maio/2003

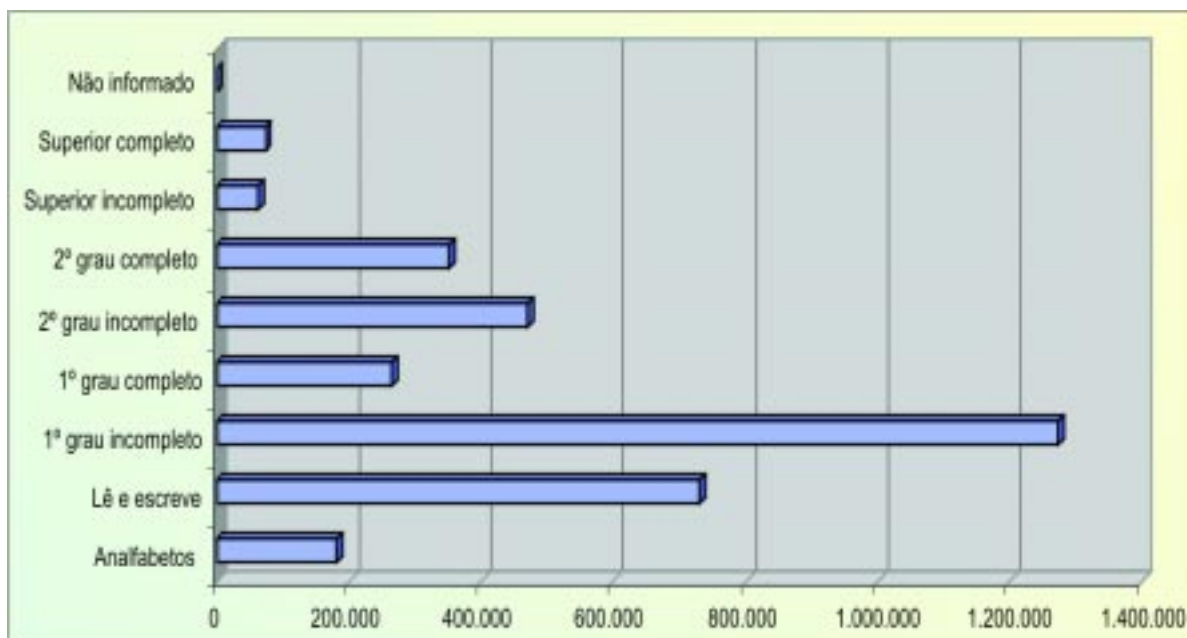

Elaboração: SEPLAN-GO / SEPIN / Gerência de Estatísticas Socioeconômicas - 2003

**Tabela 28 - Eleitores, municípios, zonas e seções,
segundo as unidades da federação - 2002**

Unidade da federação	Eleitores	Municípios	Zonas	Seções
Brasil	115 271 811	5 562	2 884	335 871
Acre	369 786	22	10	1 137
Alagoas	1 600 092	102	53	4 637
Amazonas	1 524 727	62	67	4 417
Amapá	290 101	16	11	773
Bahia	8 568 602	417	201	28 186
Ceará	4 805 259	184	111	18 133
Distrito Federal	1 518 437	1	17	3 573
Espírito Santo	2 146 425	78	55	6 538
Goiás	3 365 848	246	128	10 644
Maranhão	3 391 814	217	92	11 891
Minas Gerais	12 680 584	853	322	39 310
Mato Grosso do Sul	1 411 773	77	52	4 218
Mato Grosso	1 730 022	139	60	5 688
Pará	3 569 333	143	87	12 399
Paraíba	2 322 068	223	76	8 447
Pernambuco	5 396 667	185	146	16 190
Piauí	1 848 292	223	97	6 935
Paraná	6 663 381	399	206	22 263
Rio de Janeiro	10 213 518	92	242	27 690
Rio Grande do Norte	1 917 382	167	68	6 042
Rondônia	882 545	52	32	3 003
Roraima	208 524	15	4	695
Rio Grande do Sul	7 352 139	497	173	23 672
Santa Catarina	3 817 974	293	102	13 067
Sergipe	1 147 933	75	35	3 618
São Paulo	25 673 251	645	392	49 615
Tocantins	785 397	139	35	2 809
Exterior	69 937	(*)	10	281

Fonte: TSE / IBGE.

Elaboração: SEPLAN-GO / SEPIN / Gerência de Estatísticas Socioeconômicas - 2003

Nota: (*) Em 93 localidades

Tabela 29 - Eleitores por faixa etária no Estado de Goiás, Centro-Oeste e Brasil - 2002

Faixa Etária	Goiás	Centro-Oeste	Brasil	Participação (%)	
				Goiás/ Centro-Oeste	Goiás/ Brasil
Total	3 365 848	8 026 081	115 271 811	41,94	2,92
16 anos	21 971	59 508	635 632	36,92	3,46
17 anos	52 298	131 312	1 582 378	39,83	3,30
18 a 20 anos	269 913	654 687	9 007 087	41,23	3,00
21 a 24 anos	397 418	957 252	13 226 991	41,52	3,00
25 a 34 anos	879 170	2 116 598	27 921 836	41,54	3,15
35 a 44 anos	716 293	1 727 667	24 185 704	41,46	2,96
45 a 59 anos	651 653	1 533 999	23 472 004	42,48	2,78
60 a 69 anos	229 919	517 290	8 572 292	44,45	2,68
70 a 79 anos	115 777	254 244	5 027 316	45,54	2,30
80 anos ou mais	31 334	73 224	1 632 683	42,79	1,92
Não informada	102	300	7 888	0,34	1,29

Fonte: TSE.

Elaboração: SEPLAN-GO / SEPIN / Gerência de Estatísticas Socioeconômicas - 2003

**Tabela 30 - Prefeitos eleitos, partidos e número de votos na eleição
de 01/10/2000, segundo os municípios**

(continua)

Municípios	Prefeito	Partido		Nº votos
		Nº	Sigla	
Abadia de Goiás	Valdeci Salviano Mendonça	15	PMDB	1 693
Abadiânia	Francisca Lêda de Oliveira Almada	45	PSDB	3 098
Acreúna	Wander Carlos de Souza	15	PMDB	5 374
Adelândia	Antônio dos Reis Pereira	25	PFL	1 030
Água Fria de Goiás	Francisco Monteiro Guimarães	15	PMDB	1 922
Água Limpa	Juvelidio Rabelo Dias	15	PMDB	954
Águas Lindas de Goiás	José Zito Gonçalves de Siqueira	45	PSDB	8 766
Alexânia	Iraci Antônio Davi	45	PSDB	5 313
Aloândia	Valdeci Antônio Matias	15	PMDB	816
Alto Horizonte	Antenor Divino Marques	45	PSDB	1 164
Alto Paraíso de Goiás	Divaldo William Rinco	15	PMDB	2 219
Alvorada do Norte	Alessandro Moreira dos Santos	27	PSDC	2 025
Amaralina	Elvino Coelho Furtado	15	PMDB	1 372
Americano do Brasil	Carlos Beethoven de Souza Lobo	25	PFL	1 290
Amorinópolis	Maria Aparecida Leite de Andrade	25	PFL	1 623
Anápolis	Ernani José de Paula	23	PPS	50 204
Anhanguera	Francisco da Silva	15	PMDB	368
Anicuns	Lourival Bueno de Souza	25	PFL	5 127
Aparecida de Goiânia	Ademir de Oliveira Menezes	25	PFL	69 255
Aparecida do Rio Doce	Ilton Justino de Souza	45	PSDB	1 363
Aporé	Maria Zelinda Buranello da Pena	45	PSDB	1 151
Araçu	Sebastião Ferreira da Silva	15	PMDB	1 470
Aragarças	José Elias Fernandes	11	PPB	4 537
Aragoiânia	Luiz Antônio Rodrigues	23	PPS	1 579
Araguapaz	José Segundo Rezende Júnior	15	PMDB	2 393
Arenópolis	Oswaldo Pinheiro Dantas	41	PSD	1 320
Aruanã	Ana Paula Gonzaga Souza	11	PPB	1 367
Aurilândia	Antônio Teixeira Duarte	15	PMDB	1 601
Avelinópolis	Adelir Emidio Borges	41	PSD	1 029
Baliza	Humberto Robson Grossi	25	PFL	1 044
Barro Alto	Grimalde Pires da Silveira	22	PL	2 492
Bela Vista de Goiás	Otacílio Ricardo de Sousa	25	PFL	6 812
Bom Jardim de Goiás	Nailton Silva de Oliveira	15	PMDB	2 624
Bom Jesus de Goiás	Adair Henriques da Silva	18	PST	5 762
Bonfinópolis	Antônio das Graças Filho	45	PSDB	1 844
Bonópolis	Edilberto Moura Silva	45	PSDB	1 154
Brazabrantes	Marcio Antônio Machado	15	PMDB	851
Britânia	Rivadavia Jaime	45	PSDB	2 071
Buriti Alegre	Anivaldo Santana Silva	11	PPB	3 550
Buriti de Goiás	Edmar Borges de Lima	15	PMDB	1 704
Buritinópolis	Jorgino Joaquim da Costa	45	PSDB	1 285
Cabeceiras	Vilson Sousa Araújo	41	PSD	2 309
Cachoeira Alta	Ramiro Caiado Fleury	41	PSD	2 712
Cachoeira de Goiás	Gerci Alves de Miranda	11	PPB	741
Cachoeira Dourada	Euripedes Campos Faria	11	PPB	3 160
Caçu	Rui Alves Martins	11	PPB	3 709
Caipônia	Antônio Lary de Souza Castro	15	PMDB	5 675
Caldas Novas	Evando Magal Abadia Correia Silva	45	PSDB	14 981
Caldazinha	Oguimar José Vicente	25	PFL	834
Campestre de Goiás	Selma Socorro Lemes Manzi	41	PSD	715
Campinaçu	Aristides Rodrigues de Faria	45	PSDB	1 173

**Tabela 30 - Prefeitos eleitos, partidos e número de votos na eleição
de 01/10/2000, segundo os municípios**

(continuação)

Municípios	Prefeito	Partido		Nº votos
		Nº	Sigla	
Campinorte	Valdivino Borges da Silva	11	PPB	3 734
Campo Alegre de Goiás	José Antônio Neto Siqueira	11	PPB	2 043
Campo Limpo de Goiás	Joaquim Silveira Duarte	15	PMDB	2 464
Campos Belos	Aurolino José dos Santos Ninha	23	PPS	4 860
Campos Verdes	Haroldo Naves Soares	45	PSDB	2 002
Carmo do Rio Verde	José Batista Gomides	11	PPB	2 016
Castelândia	Ednaldo Andrade Miguel	45	PSDB	1 676
Catalão	Adib Elias Júnior	15	PMDB	14 723
Caturai	Paulo de Sousa Lago	15	PMDB	1 715
Cavalcante	Eduardo Coimbra Passos	11	PPB	1 723
Ceres	Valter Pereira Melo	11	PPB	5 908
Cezarina	José Rafael Abraão	11	PPB	2 436
Chapadão do Céu	Alberto Rodrigues da Cunha	15	PMDB	995
Cidade Ocidental	Plínio Rodrigues de Araújo	11	PPB	8 481
Cocalzinho de Goiás	Antônio Armando da Silva	45	PSDB	3 484
Colinas do Sul	Osamir Ferreira da Silva	15	PMDB	1 224
Córrego do Ouro	João Theodoro de Rezende	45	PSDB	1 327
Corumbá de Goiás	Waldeci Divino Casseano	22	PL	2 113
Corumbáiba	Romário Vieira da Rocha	14	PTB	2 812
Cristalina	Manoel Castro Neto	45	PSDB	8 492
Cristianópolis	Juarez Magalhães de Almeida Junior	15	PMDB	1 401
Crixás	Orlando Silva Naziozeno	23	PPS	4 152
Cromínia	José Januário de Menezes Neto	45	PSDB	1 407
Cumari	Antônio Ferreira Leão	22	PL	1 309
Damianópolis	Rivaldo Pereira da Rocha	15	PMDB	1 361
Damolândia	José de Souza Lima	15	PMDB	1 363
Davinópolis	Gomides Ferreira Gomes	25	PFL	955
Diorama	Uglediston César Pereira de Oliveira	23	PPS	1 492
Divinópolis de Goiás	Filoneto José dos Santos	15	PMDB	1 816
Doverlândia	Alfredo Arantes da Rocha	45	PSDB	2 352
Edealina	José Nicodemos de Lacerda	11	PPB	1 508
Edéia	Élson Tavares de Freitas	11	PPB	5 463
Estrela do Norte	Geraldo Nicolau Filho	25	PFL	1 557
Faina	Paulo Roberto Vieira	25	PFL	3 006
Fazenda Nova	Antônio Carlos de Oliveira	19	PTN	2 370
Firminópolis	Vânio Medeiros de Melo Filho	20	PSC	2 266
Flores de Goiás	João Roberto Marques	45	PSDB	2 016
Formosa	Sebastião Monteiro Guimarães Filho	11	PPB	22 803
Formoso	Cláudio Luiz Dias da Silva	11	PPB	1 549
Gameleira de Goiás	José Denisson de Sousa	11	PPB	758
Goianápolis	Iraides das Graças de Deus	25	PFL	2 593
Goianira	Joaquim Batista Tristão	15	PMDB	1 145
Goianésia	Otávio Lage de Siqueira Filho	25	PFL	14 043
Goiânia (1)	Pedro Wilson Guimarães	13	PT	201 336
Goianira	Ercy Rodrigues do Nascimento	25	PFL	5 317
Goias	Boadyr Veloso	11	PPB	8 580
Goiatuba	Godofredo Jerônimo da Silva	14	PTB	10 274
Gouvelândia	José do Nascimento Januário	25	PFL	1 929
Guapó	Colemar Cardoso de Queiroz	45	PSDB	5 733
Guaraíta	José Domingos Do Nascimento	45	PSDB	1 209
Guarani de Goiás	Bernardino Pinto de Araújo	45	PSDB	1 287

**Tabela 30 - Prefeitos eleitos, partidos e número de votos na eleição
de 01/10/2000, segundo os municípios**

(continuação)

Municípios	Prefeito	Partido		Nº votos
		Nº	Sigla	
Guarinos	José Manoel da Silva	27	PSDC	1 058
Heitorai	Esmael Pereira Duarte	11	PPB	1 436
Hidrolândia	José Geraldo da Silva	15	PMDB	3 197
Hidrolina	Orides Alves de Souza	25	PFL	1 621
Iaciara	Geraldo José de Lima	11	PPB	2 717
Inaciolândia	Miguel José Salles	15	PMDB	2 317
Indiara	Sebastião José de Lima	11	PPB	3 241
Inhumas	José Essado Neto	15	PMDB	14 803
Ipameri	Wellington Rodrigues Peixoto	12	PDT	7 139
Ipiranga de Goiás	Geraldo Ferreira de Oliveira	15	PMDB	1 243
Iporá	Iron Alves Guimarães	45	PSDB	10 365
Israelândia	Augusto César da Silva	22	PL	1 382
Itaberaí	Rita de Cássia Soares Mendonça	23	PPS	8 623
Itaguari	Maria Virlene Moreira Ferreira	15	PMDB	1 450
Itaguaru	Eurípides Potenciano da Silva	15	PMDB	2 219
Itajá	Valdemar de Freitas Sampaio	15	PMDB	1 697
Itapaci	Rômulo Alves de Oliveira	45	PSDB	4 329
Itapirapuã	Zacarias Ribeiro Oliveira	41	PSD	2 424
Itapuranga	Wagner Camargo Júnior	45	PSDB	11 232
Itarumã	Washington Medeiro do Prado	45	PSDB	1 593
Itauçu	Valmir Renan da Silveira	11	PPB	2 675
Itumbiara	Luiz Gonzaga Carneiro de Moura	45	PSDB	25 650
Ivolândia	Wilton Caetano Pereira	45	PSDB	1 053
Jandaia	Maria Aparecida Ferreira	45	PSDB	2 180
Jaraguá	Márcia Maria da Fonseca Assunção	11	PPB	9 236
Jataí	Humberto de Freitas Machado	15	PMDB	20 853
Jaupaci	Absalon Batista Guimarães	15	PMDB	1 141
Jesúpolis	Sebastião Santana de Oliveira	15	PMDB	1 236
Joviânia	Renato Olyntho Cândido de Souza	45	PSDB	1 949
Jussara	Joaquim Alves de Castro Neto	45	PSDB	5 017
Lagoa Santa	José Ribeiro Martins Filho	15	PMDB	393
Leopoldo de Bulhões	Deusvir Tristão de Oliveira	20	PSC	3 199
Luziânia	Delfino Ocrécio Machado	22	PL	31 322
Mairipotaba	Edvaldo Inácio Ferreira	45	PSDB	1 116
Mambaí	Vanderlan Moreira dos Santos	11	PPB	1 394
Mara Rosa	Nilson Antônio Preto	45	PSDB	2 991
Marzagão	Claudinei Rabelo da Silva	11	PPB	729
Matrinchã	Ivânia Alves Fernandes Pessoa	22	PL	1 687
Maurilândia	José Carlos Cruz	15	PMDB	3 297
Mimoso de Goiás	José de Souza e Silva	45	PSDB	1 517
Minaçu	Joaquim da Silva Pires	15	PMDB	9 455
Mineiros	Laci Machado de Rezende	15	PMDB	8 099
Moiporá	Ricardo Alves Ferreira	45	PSDB	1 271
Monte Alegre de Goiás	Francisco Donizete Ribeiro de Queiroz	11	PPB	2 007
Montes Claros de Goiás	Lázaro Jacinto Alves	25	PFL	2 544
Montividiu	Armando Fonseca Júnior	45	PSDB	2 894
Montividiu do Norte	Clemerson Lopes da Silva	11	PPB	1 410
Morrinhos	Joaquim Guilherme Barbosa de Souza	15	PMDB	12 757
Morro Agudo de Goiás	Talmeide Eustáquio Queiroz	15	PMDB	1 137
Mossâmedes	Hélio José da Cunha Junior	41	PSD	1 714
Mozarlândia	João Soares de Oliveira	25	PFL	3 592

**Tabela 30 - Prefeitos eleitos, partidos e número de votos na eleição
de 01/10/2000, segundo os municípios**

(continuação)

Municípios	Prefeito	Partido		Nº votos
		Nº	Sigla	
Mundo Novo	Nelson Correia de Menezes	25	PFL	1 960
Mutunópolis	Antônio Alves Braga	25	PFL	1 471
Nazário	Oswaldo Antônio de Araújo	11	PPB	1 933
Nerópolis	Carlos Vital Carvalho Garcia	15	PMDB	7 921
Niquelândia	Luiz Teixeira Chaves	41	PSD	7 438
Nova América	Eurípedes Miguel Manso	25	PFL	630
Nova Aurora	Neuza Maria da Silva Alcino	25	PFL	764
Nova Crixás	José Maria Gomes	25	PFL	1 744
Nova Glória	Saulo Borges da Silva	14	PTB	2 758
Nova Iguaçu de Goiás	Osvair Ribeiro de Moraes	18	PST	1 183
Nova Roma	Robervaldo Néri Sampaio	45	PSDB	1 250
Nova Veneza	Oswaldo Stival	15	PMDB	2 045
Novo Brasil	Júlio Natalício de Lima	45	PSDB	1 207
Novo Gama	Sonia Chaves de Freitas Carvalho Nascimento	45	PSDB	10 390
Novo Planalto	Euzenilton Amador da Cruz	25	PFL	1 264
Orizona	João Bosco Mesquita	15	PMDB	4 135
Ouro Verde de Goiás	Sebastião Bruno Alves	45	PSDB	1 931
Ouvidor	João César da Fonseca	25	PFL	1 945
Padre Bernardo	Cyro de Melo Pereira	11	PPB	5 323
Palestina de Goiás	Valdivino Rodrigues Borges	45	PSDB	1 087
Palmeiras de Goiás	Ernani Lopes	45	PSDB	8 151
Palmelo	Divane Damásio da Silva	45	PSDB	1 022
Palminópolis	Eurípedes Custódio Borges	15	PMDB	1 647
Panamá	Divino Alexandre da Silva	15	PMDB	1 062
Paranaiguara	Lázaro Soares de Aquino	22	PL	3 455
Paraúna	Vicente Coelho de Moraes	22	PL	3 294
Perolândia	Nelson Américo da Costa	15	PMDB	1 238
Petrolina de Goiás	Dalton Vieira Santos	11	PPB	3 929
Pilar de Goiás	Pedro da Penha Emídio	45	PSDB	1 230
Piracanjuba	José Lourenço de Castro Filho	45	PSDB	5 871
Piranhas	Otair Teodoro Leite	45	PSDB	3 520
Pirenópolis	Joaquim Flores Luiz Vieira	25	PFL	8 507
Pires do Rio	Maria Aparecida Marasco Tomazini	41	PSD	6 109
Planaltina	Dirceu Ferreira de Araújo	18	PST	20 105
Pontalina	Ailton Gabriel Batista de Souza	25	PFL	6 552
Porangatu	Júlio Sérgio de Melo	45	PSDB	12 441
Porteirão	Osmar Antônio Dias	11	PPB	985
Portelândia	Daniel de Freitas Marques	15	PMDB	1 439
Posse	Stanley Sebastião Valente	45	PSDB	6 527
Professor Jamil	Geraldo Antônio Cavalcanti	25	PFL	1 504
Quirinópolis	Odair de Resende	25	PFL	12 220
Rialma	Paulo José Carneiro	15	PMDB	3 082
Rianópolis	José Kleber Barreto Militão	11	PPB	1 564
Rio Quente	Adeir Joaquim Lourenço	20	PSC	924
Rio Verde	Paulo Roberto Cunha	14	PTB	29 979
Rubiataba	Agmar Ribeiro dos Santos	15	PMDB	6 532
Sanclerlândia	Itamar Leão do Amaral	45	PSDB	2 492
Santa Bárbara de Goiás	Moacil Moreira da Mata	45	PSDB	1 144
Santa Cruz de Goiás	Carlos Fernando de Oliveira	23	PPS	839
Santa Fé de Goiás	Sueli Guedes Amaral Aguiar	25	PFL	1 502
Santa Helena de Goiás	Judson Lourenço da Silva	15	PMDB	8 090

**Tabela 30 - Prefeitos eleitos, partidos e número de votos na eleição
de 01/10/2000, segundo os municípios**

(conclusão)

Municípios	Prefeito	Partido		Nº votos
		Nº	Sigla	
Santa Isabel	Laurismar Batista Borges	25	PFL	1 464
Santa Rita do Araguaia	Walquir Vieira de Resende	41	PSD	1 425
Santa Rita do Novo Destino	Vicente Vieira Peixoto	25	PFL	1 385
Santa Rosa de Goiás	Domingos da Silva Moreira	11	PPB	1 194
Santa Tereza de Goiás	Paulo Vieira da Costa	15	PMDB	2 046
Santa Terezinha de Goiás	Valdeci Portes	25	PFL	3 352
Santo Antônio da Barra	Oswaldo Fonseca de Almeida	11	PPB	1 741
Santo Antônio de Goiás	Oswaldo Santos da Silva	11	PPB	1 386
Santo Antônio do Descoberto	Moacir Machado	25	PFL	11 312
São Domingos	Hélio Regis Valente	45	PSDB	2 551
São Francisco de Goiás	José Rodrigues Braga Filho	45	PSDB	1 352
São João D'Aliança	Francisco Lúcio Jales	45	PSDB	1 812
São João da Paraúna	Vicente José Toledo	15	PMDB	806
São Luiz de Montes Belos	Edmilson José Cesilio	22	PL	8 879
São Luiz do Norte	Jacob Ferreira	15	PMDB	1 826
São Miguel do Araguaia	Manuca Neres Brito	18	PST	6 339
São Miguel do Passa Quatro	Márcio Cecilio Ceciliano	20	PSC	1 403
São Patrício	Martins Pereira da Silva	15	PMDB	893
São Simão	José Márcio de Vasconcelos Castro	15	PMDB	5 281
Senador Canedo	Divino Pereira Lemes	45	PSDB	17 785
Serranópolis	Lidevam Lúdio de Lima	45	PSDB	2 090
Silvânia	Gilda Alves de Oliveira Naves	20	PSC	4 153
Simolândia	Ildete Gomes Ferreira	45	PSDB	2 104
Sítio D'Abadia	Kesser Vieira Reis	25	PFL	1 057
Taquaral de Goiás	Edilson Galdino Rocha	15	PMDB	1 298
Teresina de Goiás	Paulo Silas Rocha	45	PSDB	916
Terezópolis de Goiás	Francisco de Souza Brito	22	PL	2 214
Três Ranchos	João Batista Peixoto	25	PFL	1 097
Trindade	George Moraes Ferreira	45	PSDB	20 273
Trombas	Dercilio Batista de Souza	15	PMDB	1 302
Turvânia	Luiz Garcez da Silva	11	PPB	1 881
Turvelândia	Rui César Mendonça	15	PMDB	1 350
Uirapuru	Emanuel Ferreira de Carvalho Neves	45	PSDB	1 175
Uruaçu	Marisa dos Santos Pereira Araújo	15	PMDB	7 166
Uruana	Raul Sudário Cardoso Júnior	15	PMDB	3 282
Urutai	Mário Cândido Ribeiro	22	PL	1 163
Valparaíso de Goiás	Juarez Sarmiento	45	PSDB	9 680
Varjão	Roberto Carlos Queiroz	22	PL	1 553
Vianópolis	Silvio Pereira da Silva	20	PSC	4 169
Vicentinópolis	José Oliveira Fernandes	15	PMDB	1 933
Vila Boa	Abeçolon Ribeiro de Moura	15	PMDB	1 024
Vila Propício	Tasso José Jayme	25	PFL	1 493

Fonte: TRE-GO

Elaboração: SEPLAN-GO / SEPIN / Gerência de Estatísticas Socioeconômicas - 2003

(1) Eleito em 29/10/2000 - 2º turno

Tabela 31 - Relação dos governadores do Estado de Goiás, a partir de setembro de 1933

Nome	Cargo	Posse	Afastamento
• Pedro Ludovico Teixeira	Interventor Federal	08/09/1933	21/06/1934
• Ignácio Bento Loyola	Ex. Interventoria Federal	21/06/1934	19/07/1934
• Vasco dos Reis Gonçalves	Ex. Interventoria Federal	19/07/1934	03/08/1934
• Pedro Ludovico Teixeira	Interventor Federal	03/08/1934	09/10/1934
• Heitor Moraes Fleury	Ex. Interventoria Federal	09/10/1934	18/10/1934
• Pedro Ludovico Teixeira	Interventor Federal	19/10/1934	20/04/1935
• Pedro Ludovico Teixeira	Governador	20/04/1935	27/09/1935
• Taciano Gomes de Melo	Governador Interino	27/09/1935	20/10/1935
• Pedro Ludovico Teixeira	Governador	20/10/1935	10/05/1936
• Hermógenes Ferreira Coelho	Governador Interino	10/05/1936	12/07/1936
• Pedro Ludovico Teixeira	Governador	12/07/1936	09/08/1937
• João D' Abreu	Governador Interino	09/08/1937	03/09/1937
• Pedro Ludovico Teixeira	Governador	03/09/1937	24/11/1937
• Pedro Ludovico Teixeira	Interventor Federal	24/11/1937	09/03/1942
• João Teixeira Álvares Júnior	Interventor Federal Interino	09/03/1942	28/03/1942
• Pedro Ludovico Teixeira	Interventor Federal	28/03/1942	24/09/1942
• João Teixeira Álvares Júnior	Interventor Federal Interino	24/09/1942	10/10/1942
• Pedro Ludovico Teixeira	Interventor Federal	10/10/1942	11/11/1942
• João Teixeira Álvares Júnior	Interventor Federal Interino	11/11/1942	21/11/1942
• Pedro Ludovico Teixeira	Interventor Federal	21/11/1942	20/07/1945
• José Ludovico de Almeida	Interventor Federal Interino	20/07/1945	31/07/1945
• Pedro Ludovico Teixeira	Interventor Federal	31/07/1945	06/11/1945
• Eládio de Amorim	Interventor Federal	06/11/1945	18/02/1946
• Felipe Antônio Xavier de Barros	Interventor Federal	18/02/1946	04/08/1946
• Paulo Fleury da Silva e Souza	Interventor Federal Interino	04/08/1946	18/08/1946
• Felipe Antônio Xavier de Barros	Interventor Federal	18/08/1946	12/09/1946
• Belarmino Cruvinel	Interventor Federal	12/09/1946	22/10/1946
• Joaquim Machado de Araújo	Interventor Federal	20/10/1946	05/12/1946
• Hegesipo de Campos Meireles	Interventor Federal Interino	05/12/1946	19/12/1946
• Joaquim Machado de Araújo	Interventor Federal	19/12/1946	22/03/1947
• Jerônimo Coimbra Bueno	Governador	22/03/1947	30/06/1950
• Hosannah de Campos Guimarães	Vice-Governador	01/07/1950	30/01/1951
• José de Souza Porto	Ex. Interino da Governadoria		(12 HORAS)
• Pedro Ludovico Teixeira	Governador	31/01/1951	05/06/1952
• Jonas Ferreira Alves Duarte	Vice-Governador	05/06/1952	01/09/1952
• Pedro Ludovico Teixeira	Governador	01/09/1952	30/01/1954
• Jonas Ferreira Alves Duarte	Vice-Governador	30/01/1954	15/02/1954
• Pedro Ludovico Teixeira	Governador	15/02/1954	01/07/1954
• Jonas Ferreira Alves Duarte	Vice-Governador	01/07/1954	31/01/1955
• Bernardo Sayão Carvalho Araújo	Vice-Governador	31/01/1955	12/03/1955
• José Ludovico de Almeida	Governador	12/03/1955	31/01/1959
• José Feliciano Ferreira	Governador	31/01/1959	31/01/1961
• Mauro Borges Teixeira	Governador	31/01/1961	24/04/1963
• Almir Turisico de Araújo	Governador Interino	24/04/1963	29/05/1963
• Mauro Borges Teixeira	Governador	29/05/1963	26/11/1964
• Carlos de Meira Mattos	Interventor Federal	26/11/1964	23/01/1965
• Emílio Rodrigues Ribas Júnior	Governador	23/01/1965	31/01/1966
• Otávio Lage de Siqueira	Governador	31/01/1966	20/05/1968
• Osires Teixeira	Vice-Governador	20/05/1968	03/07/1968
• Otávio Lage de Siqueira	Governador	03/07/1968	15/03/1971
• Leonino Di Ramos Caiado	Governador	15/03/1971	02/07/1973
• Ursulino Tavares Leão	Vice-Governador	02/07/1973	12/07/1973
• Leonino Di Ramos Caiado	Governador	12/07/1973	15/03/1975
• Irapuan Costa Júnior	Governador	15/03/1975	05/01/1979
• José Luiz Bittencourt	Vice-Governador	05/01/1979	15/01/1979
• Irapuan Costa Júnior	Governador	15/01/1979	15/03/1979
• Ary Ribeiro Valadão	Governador	15/03/1979	15/03/1983
• Iris Rezende Machado	Governador	15/03/1983	13/02/1986
• Onofre Quinan	Vice-Governador	13/02/1986	15/03/1987
• Henrique Santillo	Governador	15/03/1987	15/03/1991
• Iris Rezende Machado	Governador	15/03/1991	02/04/1994
• Agenor Rodrigues de Rezende	Vice-Governador	02/04/1994	01/01/1995
• Luiz Alberto Maguito Vilela	Governador	01/01/1995	02/04/1998
• Naphtali Alves de Souza	Vice-Governador	02/04/1998	24/11/1998
• Helenês Cândido	Pres. da Assembléia Legislativa	24/11/1998	31/12/1998
• Marconi Ferreira Perillo Júnior	Governador	01/01/1999	31/12/2002
• Marconi Ferreira Perillo Júnior	Governador	01/01/2003	

Fonte: Assembléia Legislativa do Estado de Goiás / Gabinete Civil.

Elaboração: SEPLAN-GO / SEPIN / Gerência de Estatísticas Socioeconômicas - 2003

**Tabela 32 - Relação dos secretários da Secretaria do Planejamento,
desde a sua criação em 1961**

Nome	Posse	Afastamento
Secretaria do Planejamento e Coordenação (pela lei nº 399 de 14 de novembro de 1961)		
Irineu Borges do Nascimento	02/01/1962	
Alnei Guimarães Souza (Substituto)	31/08/1963	
Iberê Gilson (Respondendo pelo expediente)	26/11/1964	
Edimar de Souza Resende	26/01/1965	
Jair Lage Siqueira	01/02/1966	
Oton Nascimento	26/05/1967	02/09/1968
Ciro Machado do Espírito Santo	20/09/1968	
Benjamim Segismundo de Jesus Roriz	23/04/1971	03/05/1972
Nelson Teixeira Leão (Respondendo)	16/03/1971	23/04/1971
Nelson Teixeira Leão (Respondendo)	30/05/1972	28/05/1974
Nelson Teixeira Leão	28/05/1974	15/03/1975
Humberto Ludovico de Almeida	15/03/1975	15/05/1978
Ana Maria Taveira de Camargo Almeida Moura Pacheco	15/05/1978	15/03/1979
Oton Nascimento Júnior	15/03/1979	22/02/1982
Gilberto Xavier de Almeida	09/03/1982	15/03/1983
Flávio Rios Peixoto da Silveira	15/03/1983	20/03/1985
João Bosco Ribeiro	03/04/1985	10/03/1986
Servito de Menezes Filho	10/03/1986	15/03/1987
Fernando Netto Safatle	15/03/1987	09/01/1990
Giuseppe Vecci	09/01/1990	15/03/1991
Flávio Rios Peixoto da Silveira	15/03/1991	31/12/1991
Secretaria do Planejamento e Desenvolvimento Regional (Pela Lei nº 11 655, de 26 de dezembro de 1 991)		
Flávio Rios Peixoto da Silveira	01/01/1992	14/01/1993
Ironides José de Moraes	14/01/1993	05/04/1994
Genésio Vieira de Barros	05/04/1994	01/01/1995
Ovidio Antônio de Angelis	01/01/1995	07/05/1998
Wellington Carlos da Silva (Respondendo)	07/05/1998	04/06/1999
Ângelo Rosa Ribeiro	04/06/1998	01/01/1999
Secretaria do Planejamento e Desenvolvimento (Através da Lei nº 13 456, de 16 de abril de 1999, publicada no Diário Oficial nº 18 163, de 20 de abril de 1999)		
Giuseppe Vecci	01/01/1999	01/01/2003
José Carlos Siqueira	01/01/2003	

Elaboração: SEPLAN-GO / SEPIN / Gerência de Estatísticas Socioeconômicas - 2003

III - Estatísticas Econômicas

- 1 - Estrutura Fundiária
- 2 - Agricultura
- 3 - Pecuária
- 4 - Extrativismo
- 5 - Indústria
- 6 - Energia Elétrica
- 7 - Comércio e Serviços
- 8 - Transporte
- 9 - Comunicação
- 10 - Rede Armazenadora
- 11 - Turismo
- 12 - Finanças Públicas



1 - Estrutura Fundiária

**Tabela 1 - Imóveis rurais cadastrados no INCRA,
segundo os municípios. Posição: Outubro / 2003**

(continua)

Municípios	Módulo fiscal	Área (ha)	Imóveis	
			Qtde	Área (ha)
ESTADO DE GOIÁS			146.461	30.956.930,40
Pequena propriedade (0 - 4 ha)			103.205	5.034.458,20
Média propriedade (+ de 4 - 15 ha)			31.168	9.104.528,30
Grande propriedade (+ de 15 ha)			12.088	16.817.943,90
Abadia de Goiás	24			
Pequena propriedade (0 - 4 ha)		de 0 a 96	164	11.545,90
Média propriedade (+ de 4 - 15 ha)		mais de 96 a 360	137	3.970,30
Grande propriedade (+ de 15 ha)		mais 360	24	3.953,70
Abadiânia	40			
Pequena propriedade (0 - 4 ha)		de 0 a 160	3	3.621,90
Média propriedade (+ de 4 - 15 ha)		mais de 160 a 600	976	91.099,60
Grande propriedade (+ de 15 ha)		mais 600	847	39.612,90
Acreúna	30			
Pequena propriedade (0 - 4 ha)		de 0 a 120	111	32.188,90
Média propriedade (+ de 4 - 15 ha)		mais de 120 a 450	18	19.297,80
Grande propriedade (+ de 15 ha)		mais 450	475	167.984,00
Adelândia	22			
Pequena propriedade (0 - 4 ha)		de 0 a 88	239	12.172,40
Média propriedade (+ de 4 - 15 ha)		mais de 88 a 330	135	33.057,70
Grande propriedade (+ de 15 ha)		mais 330	101	122.753,90
Água Fria de Goiás	35			
Pequena propriedade (0 - 4 ha)		de 0 a 140	144	10.106,50
Média propriedade (+ de 4 - 15 ha)		mais de 140 a 525	107	2.888,90
Grande propriedade (+ de 15 ha)		mais 525	32	4.622,70
Água Limpa	45			
Pequena propriedade (0 - 4 ha)		de 0 a 180	5	2.594,90
Média propriedade (+ de 4 - 15 ha)		mais de 180 a 675	227	36.127,40
Grande propriedade (+ de 15 ha)		mais 675	187	10.645,80
Águas Lindas de Goiás	40			
Pequena propriedade (0 - 4 ha)		de 0 a 160	28	8.191,60
Média propriedade (+ de 4 - 15 ha)		mais de 160 a 600	12	17.290,00
Grande propriedade (+ de 15 ha)		mais 600	50	2.776,90
Alexânia	30			
Pequena propriedade (0 - 4 ha)		de 0 a 120	47	1.992,70
Média propriedade (+ de 4 - 15 ha)		mais de 120 a 450	3	784,20
Grande propriedade (+ de 15 ha)		mais 450	-	-
Aloândia	35			
Pequena propriedade (0 - 4 ha)		de 0 a 140	758	63.669,70
Média propriedade (+ de 4 - 15 ha)		mais de 140 a 525	623	22.640,80
Grande propriedade (+ de 15 ha)		mais 525	109	22.932,60
Alto Horizonte	60			
Pequena propriedade (0 - 4 ha)		de 0 a 240	26	18.096,30
Média propriedade (+ de 4 - 15 ha)		mais de 240 a 900	184	10.271,20
Grande propriedade (+ de 15 ha)		mais 900	168	6.120,30
Alto Paraíso de Goiás	70			
Pequena propriedade (0 - 4 ha)		de 0 a 280	14	2.818,60
Média propriedade (+ de 4 - 15 ha)		mais de 280 a 1050	2	1.332,30
Grande propriedade (+ de 15 ha)		mais 1050	79	16.823,30
			55	4.739,40
			23	11.102,80
			1	981,10
			423	188.862,40
			264	24.090,80
			112	62.603,40
			47	102.168,20

**Tabela 1 - Imóveis rurais cadastrados no INCRA,
segundo os municípios. Posição: Outubro / 2003**

(continuação)

Municípios	Módulo fiscal	Área (ha)	Imóveis	
			Qtde	Área (ha)
Alvorada do Norte	70		207	108.951,20
Pequena propriedade (0 - 4 ha)		de 0 a 280	123	11.698,10
Média propriedade (+ de 4 - 15 ha)		mais de 280 a 1050	59	33.570,30
Grande propriedade (+ de 15 ha)		mais 1050	25	63.682,80
Amaralina	60		361	140.111,20
Pequena propriedade (0 - 4 ha)		de 0 a 240	266	22.966,80
Média propriedade (+ de 4 - 15 ha)		mais de 240 a 900	60	26.796,90
Grande propriedade (+ de 15 ha)		mais 900	35	90.347,50
Americano do Brasil	22		223	12.066,50
Pequena propriedade (0 - 4 ha)		de 0 a 88	186	5.093,20
Média propriedade (+ de 4 - 15 ha)		mais de 88 a 330	34	5.589,70
Grande propriedade (+ de 15 ha)		mais 330	3	1.383,60
Amorinópolis	20		372	38.723,20
Pequena propriedade (0 - 4 ha)		de 0 a 80	260	7.988,10
Média propriedade (+ de 4 - 15 ha)		mais de 80 a 300	80	12.304,80
Grande propriedade (+ de 15 ha)		mais 300	32	18.430,30
Anápolis	16		1.477	80.284,80
Pequena propriedade (0 - 4 ha)		de 0 a 64	1.160	22.752,50
Média propriedade (+ de 4 - 15 ha)		mais de 64 a 240	263	31.937,00
Grande propriedade (+ de 15 ha)		mais 240	54	25.595,30
Anhanguera	45		16	3.076,60
Pequena propriedade (0 - 4 ha)		de 0 a 180	12	1.109,50
Média propriedade (+ de 4 - 15 ha)		mais de 180 a 675	3	854,30
Grande propriedade (+ de 15 ha)		mais 675	1	1.112,80
Anicuns	22		1.319	93.792,80
Pequena propriedade (0 - 4 ha)		de 0 a 88	1.074	29.007,30
Média propriedade (+ de 4 - 15 ha)		mais de 88 a 330	195	32.410,90
Grande propriedade (+ de 15 ha)		mais 330	50	32.374,60
Aparecida de Goiânia	22		244	11.206,00
Pequena propriedade (0 - 4 ha)		de 0 a 88	213	4.585,00
Média propriedade (+ de 4 - 15 ha)		mais de 88 a 330	25	4.111,50
Grande propriedade (+ de 15 ha)		mais 330	6	2.509,50
Aparecida do Rio Doce	40		80	30.693,10
Pequena propriedade (0 - 4 ha)		de 0 a 160	36	2.186,50
Média propriedade (+ de 4 - 15 ha)		mais de 160 a 600	27	9.090,70
Grande propriedade (+ de 15 ha)		mais 600	17	19.415,90
Aporé	40		445	315.949,10
Pequena propriedade (0 - 4 ha)		de 0 a 160	157	8.633,80
Média propriedade (+ de 4 - 15 ha)		mais de 160 a 600	141	47.986,90
Grande propriedade (+ de 15 ha)		mais 600	147	259.328,40
Araçu	22		135	15.571,30
Pequena propriedade (0 - 4 ha)		de 0 a 88	88	2.115,30
Média propriedade (+ de 4 - 15 ha)		mais de 88 a 330	34	5.592,20
Grande propriedade (+ de 15 ha)		mais 330	13	7.863,80
Aragarças	45		142	45.383,50
Pequena propriedade (0 - 4 ha)		de 0 a 180	92	6.137,70
Média propriedade (+ de 4 - 15 ha)		mais de 180 a 675	35	12.804,50
Grande propriedade (+ de 15 ha)		mais 675	15	26.441,30
Aragoiânia	24		415	105.898,10
Pequena propriedade (0 - 4 ha)		de 0 a 96	357	94.573,00
Média propriedade (+ de 4 - 15 ha)		mais de 96 a 360	53	8.952,70
Grande propriedade (+ de 15 ha)		mais 360	5	2.372,40

**Tabela 1 - Imóveis rurais cadastrados no INCRA,
segundo os municípios. Posição: Outubro / 2003**

(continuação)

Municípios	Módulo fiscal	Área (ha)	Imóveis	
			Qtde	Área (ha)
Araguapaz	45		396	194.509,40
Pequena propriedade (0 - 4 ha)		de 0 a 180	208	15.880,00
Média propriedade (+ de 4 - 15 ha)		mais de 180 a 675	103	36.989,00
Grande propriedade (+ de 15 ha)		mais 675	85	141.640,40
Arenópolis	50		462	113.176,30
Pequena propriedade (0 - 4 ha)		de 0 a 200	325	23.213,50
Média propriedade (+ de 4 - 15 ha)		mais de 200 a 750	99	37.673,00
Grande propriedade (+ de 15 ha)		mais 750	38	52.289,80
Aruana	50		239	291.060,00
Pequena propriedade (0 - 4 ha)		de 0 a 200	50	3.904,60
Média propriedade (+ de 4 - 15 ha)		mais de 200 a 750	101	43.177,00
Grande propriedade (+ de 15 ha)		mais 750	88	243.978,40
Aurilândia	28		393	54.771,10
Pequena propriedade (0 - 4 ha)		de 0 a 112	297	10.399,40
Média propriedade (+ de 4 - 15 ha)		mais de 112 a 420	69	15.285,10
Grande propriedade (+ de 15 ha)		mais 420	27	29.086,60
Avelinópolis	20		191	16.023,10
Pequena propriedade (0 - 4 ha)		de 0 a 80	140	3.276,80
Média propriedade (+ de 4 - 15 ha)		mais de 80 a 300	38	5.647,30
Grande propriedade (+ de 15 ha)		mais 300	13	7.099,00
Baliza	45		322	190.162,90
Pequena propriedade (0 - 4 ha)		de 0 a 180	167	12.289,80
Média propriedade (+ de 4 - 15 ha)		mais de 180 a 675	96	31.674,40
Grande propriedade (+ de 15 ha)		mais 675	59	146.198,70
Barro Alto	30		472	104.197,10
Pequena propriedade (0 - 4 ha)		de 0 a 120	307	12.862,80
Média propriedade (+ de 4 - 15 ha)		mais de 120 a 450	105	25.499,00
Grande propriedade (+ de 15 ha)		mais 450	60	65.835,30
Bela Vista de Goiás	35		2.173	129.151,90
Pequena propriedade (0 - 4 ha)		de 0 a 140	1.985	68.949,40
Média propriedade (+ de 4 - 15 ha)		mais de 140 a 525	164	42.275,90
Grande propriedade (+ de 15 ha)		mais 525	24	17.926,60
Bom Jardim de Goiás	45		611	183.817,90
Pequena propriedade (0 - 4 ha)		de 0 a 180	407	27.924,60
Média propriedade (+ de 4 - 15 ha)		mais de 180 a 675	137	50.105,90
Grande propriedade (+ de 15 ha)		mais 675	67	105.787,40
Bom Jesus de Goiás	22		664	178.884,80
Pequena propriedade (0 - 4 ha)		de 0 a 88	283	11.552,30
Média propriedade (+ de 4 - 15 ha)		mais de 88 a 330	242	43.062,90
Grande propriedade (+ de 15 ha)		mais 330	139	124.269,60
Bonfinópolis	16		89	7.574,20
Pequena propriedade (0 - 4 ha)		de 0 a 64	59	1.362,10
Média propriedade (+ de 4 - 15 ha)		mais de 64 a 240	23	2.874,80
Grande propriedade (+ de 15 ha)		mais 240	7	3.337,30
Bonópolis	60		201	101.916,50
Pequena propriedade (0 - 4 ha)		de 0 a 240	91	10.495,90
Média propriedade (+ de 4 - 15 ha)		mais de 240 a 900	80	38.654,70
Grande propriedade (+ de 15 ha)		mais 900	30	52.765,90
Brazabrantes	20		155	11.992,70
Pequena propriedade (0 - 4 ha)		de 0 a 80	119	2.833,80
Média propriedade (+ de 4 - 15 ha)		mais de 80 a 300	29	4.600,50
Grande propriedade (+ de 15 ha)		mais 300	7	4.558,40

**Tabela 1 - Imóveis rurais cadastrados no INCRA,
segundo os municípios. Posição: Outubro / 2003**

(continuação)

Municípios	Módulo fiscal	Área (ha)	Imóveis	
			Qtde	Área (ha)
Britânia	50		118	162.230,00
Pequena propriedade (0 - 4 ha)		de 0 a 200	35	2.242,50
Média propriedade (+ de 4 - 15 ha)		mais de 200 a 750	31	13.190,60
Grande propriedade (+ de 15 ha)		mais 750	52	146.796,90
Buriti Alegre	40		473	77.204,50
Pequena propriedade (0 - 4 ha)		de 0 a 160	319	18.638,60
Média propriedade (+ de 4 - 15 ha)		mais de 160 a 600	138	38.991,50
Grande propriedade (+ de 15 ha)		mais 600	16	19.574,40
Buriti de Goiás	22		183	18.172,10
Pequena propriedade (0 - 4 ha)		de 0 a 88	136	4.130,30
Média propriedade (+ de 4 - 15 ha)		mais de 88 a 330	38	6.148,90
Grande propriedade (+ de 15 ha)		mais 330	9	7.892,90
Buritinópolis	70		70	4.158,50
Pequena propriedade (0 - 4 ha)		de 0 a 280	67	2.688,90
Média propriedade (+ de 4 - 15 ha)		mais de 280 a 1050	3	1.469,60
Grande propriedade (+ de 15 ha)		mais 1050	-	-
Cabeceiras	45		402	96.336,00
Pequena propriedade (0 - 4 ha)		de 0 a 180	261	15.724,00
Média propriedade (+ de 4 - 15 ha)		mais de 180 a 675	104	34.694,30
Grande propriedade (+ de 15 ha)		mais 675	37	45.917,70
Cachoeira Alta	24		879	163.635,00
Pequena propriedade (0 - 4 ha)		de 0 a 96	507	21.260,90
Média propriedade (+ de 4 - 15 ha)		mais de 96 a 360	249	46.609,20
Grande propriedade (+ de 15 ha)		mais 360	123	95.764,90
Cachoeira de Goiás	30		183	50.106,50
Pequena propriedade (0 - 4 ha)		de 0 a 120	99	5.492,20
Média propriedade (+ de 4 - 15 ha)		mais de 120 a 450	54	11.813,40
Grande propriedade (+ de 15 ha)		mais 450	30	32.800,90
Cachoeira Dourada	24		323	47.080,40
Pequena propriedade (0 - 4 ha)		de 0 a 96	202	7.340,80
Média propriedade (+ de 4 - 15 ha)		mais de 96 a 360	87	16.655,20
Grande propriedade (+ de 15 ha)		mais 360	34	23.084,40
Caçu	35		813	234.107,20
Pequena propriedade (0 - 4 ha)		de 0 a 140	501	23.984,70
Média propriedade (+ de 4 - 15 ha)		mais de 140 a 525	198	57.467,00
Grande propriedade (+ de 15 ha)		mais 525	114	152.655,50
Caipônia	60		1.610	852.882,20
Pequena propriedade (0 - 4 ha)		de 0 a 240	836	82.843,30
Média propriedade (+ de 4 - 15 ha)		mais de 240 a 900	509	238.131,70
Grande propriedade (+ de 15 ha)		mais 900	265	531.907,20
Caldas Novas	45		918	144.534,30
Pequena propriedade (0 - 4 ha)		de 0 a 180	702	38.347,00
Média propriedade (+ de 4 - 15 ha)		mais de 180 a 675	191	63.031,60
Grande propriedade (+ de 15 ha)		mais 675	25	43.155,70
Caldazinha	35		305	11.549,90
Pequena propriedade (0 - 4 ha)		de 0 a 140	292	8.422,20
Média propriedade (+ de 4 - 15 ha)		mais de 140 a 525	12	2.314,20
Grande propriedade (+ de 15 ha)		mais 525	1	813,50
Campestre de Goiás	20		154	17.791,40
Pequena propriedade (0 - 4 ha)		de 0 a 80	110	3.708,50
Média propriedade (+ de 4 - 15 ha)		mais de 80 a 300	38	6.273,90
Grande propriedade (+ de 15 ha)		mais 300	6	7.809,00

**Tabela 1 - Imóveis rurais cadastrados no INCRA,
segundo os municípios. Posição: Outubro / 2003**

(continuação)

Municípios	Módulo fiscal	Área (ha)	Imóveis	
			Qtde	Área (ha)
Campinaçu	50		519	141.544,80
Pequena propriedade (0 - 4 ha)		de 0 a 200	329	30.132,00
Média propriedade (+ de 4 - 15 ha)		mais de 200 a 750	148	51.271,10
Grande propriedade (+ de 15 ha)		mais 750	42	60.141,70
Campinorte	60		369	62.066,00
Pequena propriedade (0 - 4 ha)		de 0 a 240	314	22.275,50
Média propriedade (+ de 4 - 15 ha)		mais de 240 a 900	46	20.283,20
Grande propriedade (+ de 15 ha)		mais 900	9	19.507,30
Campo Alegre de Goiás	28		663	208.826,00
Pequena propriedade (0 - 4 ha)		de 0 a 112	281	15.198,90
Média propriedade (+ de 4 - 15 ha)		mais de 112 a 420	261	59.045,90
Grande propriedade (+ de 15 ha)		mais 420	121	134.581,20
Campo Limpo de Goiás	16		8	472,10
Pequena propriedade (0 - 4 ha)		de 0 a 64	6	118,90
Média propriedade (+ de 4 - 15 ha)		mais de 64 a 240	2	353,20
Grande propriedade (+ de 15 ha)		mais 240	-	-
Campos Belos	80		184	57.340,70
Pequena propriedade (0 - 4 ha)		de 0 a 320	152	15.629,60
Média propriedade (+ de 4 - 15 ha)		mais de 320 a 1200	24	14.046,70
Grande propriedade (+ de 15 ha)		mais 1200	8	27.664,40
Campos Verdes	50		170	33.570,70
Pequena propriedade (0 - 4 ha)		de 0 a 200	138	9.845,50
Média propriedade (+ de 4 - 15 ha)		mais de 200 a 750	24	9.456,20
Grande propriedade (+ de 15 ha)		mais 750	8	14.269,00
Carmo do Rio Verde	20		669	35.174,30
Pequena propriedade (0 - 4 ha)		de 0 a 80	556	12.660,80
Média propriedade (+ de 4 - 15 ha)		mais de 80 a 300	93	12.419,30
Grande propriedade (+ de 15 ha)		mais 300	20	10.094,20
Castelândia	30		39	8.908,00
Pequena propriedade (0 - 4 ha)		de 0 a 120	20	857,90
Média propriedade (+ de 4 - 15 ha)		mais de 120 a 450	12	3.266,80
Grande propriedade (+ de 15 ha)		mais 450	7	4.783,30
Catalão	40		2.302	357.507,10
Pequena propriedade (0 - 4 ha)		de 0 a 160	1.787	91.976,70
Média propriedade (+ de 4 - 15 ha)		mais de 160 a 600	404	122.140,80
Grande propriedade (+ de 15 ha)		mais 600	111	143.389,60
Caturai	20		250	17.249,30
Pequena propriedade (0 - 4 ha)		de 0 a 80	191	5.376,20
Média propriedade (+ de 4 - 15 ha)		mais de 80 a 300	49	7.495,60
Grande propriedade (+ de 15 ha)		mais 300	10	4.377,50
Cavalcante	70		580	627.453,20
Pequena propriedade (0 - 4 ha)		de 0 a 280	261	30.391,00
Média propriedade (+ de 4 - 15 ha)		mais de 280 a 1050	160	94.989,40
Grande propriedade (+ de 15 ha)		mais 1050	159	502.072,80
Ceres	20		675	22.874,50
Pequena propriedade (0 - 4 ha)		de 0 a 80	613	13.217,70
Média propriedade (+ de 4 - 15 ha)		mais de 80 a 300	59	8.288,90
Grande propriedade (+ de 15 ha)		mais 300	3	1.367,90
Cezarina	22		466	38.966,00
Pequena propriedade (0 - 4 ha)		de 0 a 88	346	9.499,60
Média propriedade (+ de 4 - 15 ha)		mais de 88 a 330	102	15.632,50
Grande propriedade (+ de 15 ha)		mais 330	18	13.833,90

**Tabela 1 - Imóveis rurais cadastrados no INCRA,
segundo os municípios. Posição: Outubro / 2003**

(continuação)

Municípios	Módulo fiscal	Área (ha)	Imóveis	
			Qtde	Área (ha)
Chapadão do Céu	40		179	193.638,40
Pequena propriedade (0 - 4 ha)		de 0 a 160	88	3.795,50
Média propriedade (+ de 4 - 15 ha)		mais de 160 a 600	31	11.680,20
Grande propriedade (+ de 15 ha)		mais 600	60	178.162,70
Cidade Ocidental	40		127	20.267,40
Pequena propriedade (0 - 4 ha)		de 0 a 160	95	4.052,50
Média propriedade (+ de 4 - 15 ha)		mais de 160 a 600	21	5.558,50
Grande propriedade (+ de 15 ha)		mais 600	11	10.656,40
Cocalzinho de Goiás	35		898	129.984,40
Pequena propriedade (0 - 4 ha)		de 0 a 140	712	27.668,30
Média propriedade (+ de 4 - 15 ha)		mais de 140 a 525	134	34.445,20
Grande propriedade (+ de 15 ha)		mais 525	52	67.870,90
Colinas do Sul	70		261	151.565,60
Pequena propriedade (0 - 4 ha)		de 0 a 280	143	17.670,40
Média propriedade (+ de 4 - 15 ha)		mais de 280 a 1050	80	44.481,30
Grande propriedade (+ de 15 ha)		mais 1050	38	89.413,90
Córrego do Ouro	26		413	46.307,30
Pequena propriedade (0 - 4 ha)		de 0 a 104	295	12.698,80
Média propriedade (+ de 4 - 15 ha)		mais de 104 a 390	98	19.211,90
Grande propriedade (+ de 15 ha)		mais 390	20	14.396,60
Corumbá de Goiás	35		1.038	117.380,20
Pequena propriedade (0 - 4 ha)		de 0 a 140	823	32.411,60
Média propriedade (+ de 4 - 15 ha)		mais de 140 a 525	182	46.275,80
Grande propriedade (+ de 15 ha)		mais 525	33	38.692,80
Corumbaíba	45		795	152.900,20
Pequena propriedade (0 - 4 ha)		de 0 a 180	555	38.794,30
Média propriedade (+ de 4 - 15 ha)		mais de 180 a 675	201	68.815,90
Grande propriedade (+ de 15 ha)		mais 675	39	45.290,00
Cristalina	40		1.535	572.582,30
Pequena propriedade (0 - 4 ha)		de 0 a 160	809	52.640,60
Média propriedade (+ de 4 - 15 ha)		mais de 160 a 600	453	146.892,60
Grande propriedade (+ de 15 ha)		mais 600	273	373.049,10
Cristianópolis	35		218	19.651,60
Pequena propriedade (0 - 4 ha)		de 0 a 140	181	8.352,40
Média propriedade (+ de 4 - 15 ha)		mais de 140 a 525	33	7.875,60
Grande propriedade (+ de 15 ha)		mais 525	4	3.423,60
Crixás	60		1.360	427.808,10
Pequena propriedade (0 - 4 ha)		de 0 a 240	889	78.190,30
Média propriedade (+ de 4 - 15 ha)		mais de 240 a 900	352	156.309,50
Grande propriedade (+ de 15 ha)		mais 900	119	193.308,30
Cromínia	35		270	32.712,00
Pequena propriedade (0 - 4 ha)		de 0 a 140	212	9.869,50
Média propriedade (+ de 4 - 15 ha)		mais de 140 a 525	50	12.810,70
Grande propriedade (+ de 15 ha)		mais 525	8	10.031,80
Cumari	45		337	39.816,00
Pequena propriedade (0 - 4 ha)		de 0 a 180	270	15.394,60
Média propriedade (+ de 4 - 15 ha)		mais de 180 a 675	60	18.909,80
Grande propriedade (+ de 15 ha)		mais 675	7	5.511,60
Damianópolis	70		292	42.691,30
Pequena propriedade (0 - 4 ha)		de 0 a 280	266	16.052,40
Média propriedade (+ de 4 - 15 ha)		mais de 280 a 1050	20	8.172,10
Grande propriedade (+ de 15 ha)		mais 1050	6	18.466,80

**Tabela 1 - Imóveis rurais cadastrados no INCRA,
segundo os municípios. Posição: Outubro / 2003**

(continuação)

Municípios	Módulo fiscal	Área (ha)	Imóveis	
			Qtde	Área (ha)
Damolândia	30		234	8.971,70
Pequena propriedade (0 - 4 ha)		de 0 a 120	218	5.653,90
Média propriedade (+ de 4 - 15 ha)		mais de 120 a 450	16	3.317,80
Grande propriedade (+ de 15 ha)		mais 450	-	-
Davinópolis	30		375	47.551,60
Pequena propriedade (0 - 4 ha)		de 0 a 120	265	12.943,50
Média propriedade (+ de 4 - 15 ha)		mais de 120 a 450	93	20.177,70
Grande propriedade (+ de 15 ha)		mais 450	17	14.430,40
Diorama	50		324	65.613,50
Pequena propriedade (0 - 4 ha)		de 0 a 200	233	17.988,40
Média propriedade (+ de 4 - 15 ha)		mais de 200 a 750	74	27.582,50
Grande propriedade (+ de 15 ha)		mais 750	17	20.042,60
Divinópolis de Goiás	70		171	73.648,60
Pequena propriedade (0 - 4 ha)		de 0 a 280	110	11.514,90
Média propriedade (+ de 4 - 15 ha)		mais de 280 a 1050	47	25.875,00
Grande propriedade (+ de 15 ha)		mais 1050	14	36.258,70
Doverlândia	60		922	312.092,50
Pequena propriedade (0 - 4 ha)		de 0 a 240	630	37.971,10
Média propriedade (+ de 4 - 15 ha)		mais de 240 a 900	190	93.813,50
Grande propriedade (+ de 15 ha)		mais 900	102	180.307,90
Edealina	30		522	67.270,70
Pequena propriedade (0 - 4 ha)		de 0 a 120	367	15.779,10
Média propriedade (+ de 4 - 15 ha)		mais de 120 a 450	116	25.725,20
Grande propriedade (+ de 15 ha)		mais 450	39	25.766,40
Edéia	30		1.563	153.508,90
Pequena propriedade (0 - 4 ha)		de 0 a 120	1.292	15.071,00
Média propriedade (+ de 4 - 15 ha)		mais de 120 a 450	187	44.614,80
Grande propriedade (+ de 15 ha)		mais 450	84	93.823,10
Estrela do Norte	50		127	21.886,30
Pequena propriedade (0 - 4 ha)		de 0 a 200	104	6.999,50
Média propriedade (+ de 4 - 15 ha)		mais de 200 a 750	16	5.153,80
Grande propriedade (+ de 15 ha)		mais 750	7	9.733,00
Faina	45		1.068	191.548,80
Pequena propriedade (0 - 4 ha)		de 0 a 180	770	48.883,10
Média propriedade (+ de 4 - 15 ha)		mais de 180 a 675	252	85.379,20
Grande propriedade (+ de 15 ha)		mais 675	46	57.286,50
Fazenda Nova	30		984	118.761,80
Pequena propriedade (0 - 4 ha)		de 0 a 120	779	33.731,70
Média propriedade (+ de 4 - 15 ha)		mais de 120 a 450	162	35.329,00
Grande propriedade (+ de 15 ha)		mais 450	43	49.701,10
Firminópolis	30		618	35.059,20
Pequena propriedade (0 - 4 ha)		de 0 a 120	552	18.136,60
Média propriedade (+ de 4 - 15 ha)		mais de 120 a 450	57	10.822,10
Grande propriedade (+ de 15 ha)		mais 450	9	6.100,50
Flores de Goiás	70		355	342.535,80
Pequena propriedade (0 - 4 ha)		de 0 a 280	151	18.607,30
Média propriedade (+ de 4 - 15 ha)		mais de 280 a 1050	40	14.296,20
Grande propriedade (+ de 15 ha)		mais 1050	164	309.632,30
Formosa	40		1.583	434.313,20
Pequena propriedade (0 - 4 ha)		de 0 a 160	1.089	47.511,50
Média propriedade (+ de 4 - 15 ha)		mais de 160 a 600	308	102.074,90
Grande propriedade (+ de 15 ha)		mais 600	186	284.726,80

**Tabela 1 - Imóveis rurais cadastrados no INCRA,
segundo os municípios. Posição: Outubro / 2003**

(continuação)

Municípios	Módulo fiscal	Área (ha)	Imóveis	
			Qtde	Área (ha)
Formoso	50		387	72.308,70
Pequena propriedade (0 - 4 ha)		de 0 a 200	285	20.783,20
Média propriedade (+ de 4 - 15 ha)		mais de 200 a 750	79	26.198,70
Grande propriedade (+ de 15 ha)		mais 750	23	25.326,80
Gameleira de Goiás	30		40	4.516,20
Pequena propriedade (0 - 4 ha)		de 0 a 120	28	1.341,90
Média propriedade (+ de 4 - 15 ha)		mais de 120 a 450	11	2.563,60
Grande propriedade (+ de 15 ha)		mais 450	1	610,70
Goianápolis	20		249	21.378,20
Pequena propriedade (0 - 4 ha)		de 0 a 80	196	4.984,80
Média propriedade (+ de 4 - 15 ha)		mais de 80 a 300	38	5.410,40
Grande propriedade (+ de 15 ha)		mais 300	15	10.983,00
Goianira	35		458	50.538,70
Pequena propriedade (0 - 4 ha)		de 0 a 140	359	20.129,40
Média propriedade (+ de 4 - 15 ha)		mais de 140 a 525	91	22.431,30
Grande propriedade (+ de 15 ha)		mais 525	8	7.978,00
Goianésia	20		1.072	158.913,00
Pequena propriedade (0 - 4 ha)		de 0 a 80	683	22.192,30
Média propriedade (+ de 4 - 15 ha)		mais de 80 a 300	289	46.372,30
Grande propriedade (+ de 15 ha)		mais 300	100	90.348,40
Goiânia	7		1.043	38.981,90
Pequena propriedade (0 - 4 ha)		de 0 a 28	725	7.051,60
Média propriedade (+ de 4 - 15 ha)		mais de 28 a 105	232	12.089,00
Grande propriedade (+ de 15 ha)		mais 105	86	19.841,30
Goianira	20		347	23.794,20
Pequena propriedade (0 - 4 ha)		de 0 a 80	257	6.432,30
Média propriedade (+ de 4 - 15 ha)		mais de 80 a 300	76	12.071,90
Grande propriedade (+ de 15 ha)		mais 300	14	5.290,00
Goiás	45		1.921	241.219,40
Pequena propriedade (0 - 4 ha)		de 0 a 180	1.520	nd
Média propriedade (+ de 4 - 15 ha)		mais de 180 a 675	309	107.504,20
Grande propriedade (+ de 15 ha)		mais 675	92	133.715,20
Goiatuba	30		1.009	216.785,40
Pequena propriedade		de 0 a 120	581	27.090,90
Média propriedade		mais de 120 a 450	307	73.416,80
Grande propriedade		mais 450	121	116.277,70
Gouvelândia	30		293	74.337,20
Pequena propriedade (0 - 4 ha)		de 0 a 120	164	7.644,40
Média propriedade (+ de 4 - 15 ha)		mais de 120 a 450	77	19.220,10
Grande propriedade (+ de 15 ha)		mais 450	52	47.472,70
Guapó	22		406	41.669,30
Pequena propriedade (0 - 4 ha)		de 0 a 88	293	8.421,20
Média propriedade (+ de 4 - 15 ha)		mais de 88 a 330	83	12.758,40
Grande propriedade (+ de 15 ha)		mais 330	30	20.489,70
Guaraitá	20		352	19.381,00
Pequena propriedade (0 - 4 ha)		de 0 a 80	295	5.359,60
Média propriedade (+ de 4 - 15 ha)		mais de 80 a 300	45	6.124,90
Grande propriedade (+ de 15 ha)		mais 300	12	7.896,50
Guarani de Goiás	70		345	97.318,30
Pequena propriedade (0 - 4 ha)		de 0 a 280	270	18.845,10
Média propriedade (+ de 4 - 15 ha)		mais de 280 a 1050	52	30.259,30
Grande propriedade (+ de 15 ha)		mais 1050	23	48.213,90

**Tabela 1 - Imóveis rurais cadastrados no INCRA,
segundo os municípios. Posição: Outubro / 2003**

(continuação)

Municípios	Módulo fiscal	Área (ha)	Imóveis	
			Qtde	Área (ha)
Guarinos	50		336	37.093,70
Pequena propriedade (0 - 4 ha)		de 0 a 200	290	17.644,30
Média propriedade (+ de 4 - 15 ha)		mais de 200 a 750	42	15.626,60
Grande propriedade (+ de 15 ha)		mais 750	4	3.822,80
Heitorai	20		245	22.460,70
Pequena propriedade (0 - 4 ha)		de 0 a 80	178	5.114,20
Média propriedade (+ de 4 - 15 ha)		mais de 80 a 300	50	8.436,70
Grande propriedade (+ de 15 ha)		mais 300	17	8.909,80
Hidrolândia	35		1.062	81.579,00
Pequena propriedade (0 - 4 ha)		de 0 a 140	898	32.712,10
Média propriedade (+ de 4 - 15 ha)		mais de 140 a 525	148	35.873,50
Grande propriedade (+ de 15 ha)		mais 525	16	12.993,40
Hidrolina	35		390	52.528,70
Pequena propriedade (0 - 4 ha)		de 0 a 140	294	15.808,10
Média propriedade (+ de 4 - 15 ha)		mais de 140 a 525	79	21.181,20
Grande propriedade (+ de 15 ha)		mais 525	17	15.539,40
Iaciara	70		286	136.743,00
Pequena propriedade (0 - 4 ha)		de 0 a 280	201	16.272,20
Média propriedade (+ de 4 - 15 ha)		mais de 280 a 1050	56	31.404,70
Grande propriedade (+ de 15 ha)		mais 1050	29	89.066,10
Inaciolândia	24		125	20.585,90
Pequena propriedade (0 - 4 ha)		de 0 a 96	64	2.726,40
Média propriedade (+ de 4 - 15 ha)		mais de 96 a 360	49	8.484,70
Grande propriedade (+ de 15 ha)		mais 360	12	9.374,80
Indiara	30		542	88.738,40
Pequena propriedade (0 - 4 ha)		de 0 a 120	357	15.904,60
Média propriedade (+ de 4 - 15 ha)		mais de 120 a 450	142	33.154,30
Grande propriedade (+ de 15 ha)		mais 450	43	39.679,50
Inhumas	24		958	53.579,90
Pequena propriedade (0 - 4 ha)		de 0 a 96	818	22.298,80
Média propriedade (+ de 4 - 15 ha)		mais de 96 a 360	119	19.247,40
Grande propriedade (+ de 15 ha)		mais 360	21	12.033,70
Ipameri	40		1.390	439.413,50
Pequena propriedade (0 - 4 ha)		de 0 a 160	717	47.014,30
Média propriedade (+ de 4 - 15 ha)		mais de 160 a 600	491	155.699,90
Grande propriedade (+ de 15 ha)		mais 600	182	236.699,30
Ipiranga de Goiás	20		18	345,60
Pequena propriedade (0 - 4 ha)		de 0 a 80	18	345,60
Média propriedade (+ de 4 - 15 ha)		mais de 80 a 300	-	-
Grande propriedade (+ de 15 ha)		mais 300	-	-
Iporá	30		931	85.831,80
Pequena propriedade (0 - 4 ha)		de 0 a 120	744	30.846,60
Média propriedade (+ de 4 - 15 ha)		mais de 120 a 450	161	35.205,10
Grande propriedade (+ de 15 ha)		mais 450	26	19.780,10
Israelândia	30		260	51.785,40
Pequena propriedade (0 - 4 ha)		de 0 a 120	183	7.941,50
Média propriedade (+ de 4 - 15 ha)		mais de 120 a 450	51	11.675,30
Grande propriedade (+ de 15 ha)		mais 450	26	32.168,60
Itaberaí	20		1.581	141.356,00
Pequena propriedade (0 - 4 ha)		de 0 a 80	1.187	31.921,00
Média propriedade (+ de 4 - 15 ha)		mais de 80 a 300	316	48.668,30
Grande propriedade (+ de 15 ha)		mais 300	78	60.766,70

**Tabela 1 - Imóveis rurais cadastrados no INCRA,
segundo os municípios. Posição: Outubro / 2003**

(continuação)

Municípios	Módulo fiscal	Área (ha)	Imóveis	
			Qtde	Área (ha)
Itaguari	20		313	15.385,30
Pequena propriedade (0 - 4 ha)		de 0 a 80	273	6.835,20
Média propriedade (+ de 4 - 15 ha)		mais de 80 a 300	33	4.625,50
Grande propriedade (+ de 15 ha)		mais 300	7	3.924,60
Itaguaru	20		332	18.333,90
Pequena propriedade (0 - 4 ha)		de 0 a 80	281	6.873,50
Média propriedade (+ de 4 - 15 ha)		mais de 80 a 300	44	6.757,80
Grande propriedade (+ de 15 ha)		mais 300	7	4.702,60
Itajá	30		328	206.038,30
Pequena propriedade (0 - 4 ha)		de 0 a 120	86	5.655,60
Média propriedade (+ de 4 - 15 ha)		mais de 120 a 450	122	31.808,50
Grande propriedade (+ de 15 ha)		mais 450	120	168.574,20
Itapaci	30		619	108.002,40
Pequena propriedade (0 - 4 ha)		de 0 a 120	395	17.550,20
Média propriedade (+ de 4 - 15 ha)		mais de 120 a 450	165	38.219,00
Grande propriedade (+ de 15 ha)		mais 450	59	52.233,20
Itapirapuã	45		690	198.576,20
Pequena propriedade (0 - 4 ha)		de 0 a 180	432	28.467,90
Média propriedade (+ de 4 - 15 ha)		mais de 180 a 675	193	66.660,60
Grande propriedade (+ de 15 ha)		mais 675	65	103.447,70
Itapuranga	20		2.026	115.831,80
Pequena propriedade (0 - 4 ha)		de 0 a 80	1.681	39.459,50
Média propriedade (+ de 4 - 15 ha)		mais de 80 a 300	290	42.117,90
Grande propriedade (+ de 15 ha)		mais 300	55	34.254,40
Itarumã	35		639	331.734,90
Pequena propriedade (0 - 4 ha)		de 0 a 140	214	13.448,00
Média propriedade (+ de 4 - 15 ha)		mais de 140 a 525	220	66.138,20
Grande propriedade (+ de 15 ha)		mais 525	205	252.148,70
Itauçu	26		418	33.474,90
Pequena propriedade (0 - 4 ha)		de 0 a 104	342	10.455,30
Média propriedade (+ de 4 - 15 ha)		mais de 104 a 390	64	12.118,70
Grande propriedade (+ de 15 ha)		mais 390	12	10.900,90
Itumbiara	24		1.776	245.225,50
Pequena propriedade (0 - 4 ha)		de 0 a 96	1.101	46.001,40
Média propriedade (+ de 4 - 15 ha)		mais de 96 a 360	537	99.288,50
Grande propriedade (+ de 15 ha)		mais 360	138	99.935,60
Ivolândia	30		516	125.542,70
Pequena propriedade (0 - 4 ha)		de 0 a 120	276	14.396,80
Média propriedade (+ de 4 - 15 ha)		mais de 120 a 450	168	38.925,20
Grande propriedade (+ de 15 ha)		mais 450	72	72.220,70
Jandaia	30		642	81.139,80
Pequena propriedade (0 - 4 ha)		de 0 a 120	476	19.130,70
Média propriedade (+ de 4 - 15 ha)		mais de 120 a 450	138	30.035,70
Grande propriedade (+ de 15 ha)		mais 450	28	31.973,40
Jaraguá	20		1.934	163.689,40
Pequena propriedade (0 - 4 ha)		de 0 a 80	1.430	39.213,70
Média propriedade (+ de 4 - 15 ha)		mais de 80 a 300	395	57.397,10
Grande propriedade (+ de 15 ha)		mais 300	109	67.078,60
Jataí	40		2.479	812.165,60
Pequena propriedade (0 - 4 ha)		de 0 a 160	1.304	77.690,50
Média propriedade (+ de 4 - 15 ha)		mais de 160 a 600	829	264.380,70
Grande propriedade (+ de 15 ha)		mais 600	346	470.094,40

**Tabela 1 - Imóveis rurais cadastrados no INCRA,
segundo os municípios. Posição: Outubro / 2003**

(continuação)

Municípios	Módulo fiscal	Área (ha)	Imóveis	
			Qtde	Área (ha)
Jaupaci	22		196	48.426,60
Pequena propriedade (0 - 4 ha)		de 0 a 88	85	3.672,10
Média propriedade (+ de 4 - 15 ha)		mais de 88 a 330	72	12.893,20
Grande propriedade (+ de 15 ha)		mais 330	39	31.861,30
Jesúpolis	20		60	4.199,80
Pequena propriedade (0 - 4 ha)		de 0 a 80	53	1.381,10
Média propriedade (+ de 4 - 15 ha)		mais de 80 a 300	5	597,50
Grande propriedade (+ de 15 ha)		mais 300	2	2.221,20
Joviânia	26		326	55.488,40
Pequena propriedade (0 - 4 ha)		de 0 a 104	197	7.508,00
Média propriedade (+ de 4 - 15 ha)		mais de 104 a 390	103	21.839,10
Grande propriedade (+ de 15 ha)		mais 390	26	26.141,30
Jussara	45		941	396.288,80
Pequena propriedade (0 - 4 ha)		de 0 a 180	630	33.285,40
Média propriedade (+ de 4 - 15 ha)		mais de 180 a 675	180	62.352,40
Grande propriedade (+ de 15 ha)		mais 675	131	300.651,00
Lagoa Santa	30		-	-
Pequena propriedade (0 - 4 ha)		de 0 a 120
Média propriedade (+ de 4 - 15 ha)		mais de 120 a 450
Grande propriedade (+ de 15 ha)		mais 450
Leopoldo de Bulhões	16		443	35.796,90
Pequena propriedade (0 - 4 ha)		de 0 a 64	288	7.103,90
Média propriedade (+ de 4 - 15 ha)		mais de 64 a 240	123	14.894,00
Grande propriedade (+ de 15 ha)		mais 240	32	13.799,00
Luziânia	40		2.235	360.728,50
Pequena propriedade (0 - 4 ha)		de 0 a 160	1.626	80.616,40
Média propriedade (+ de 4 - 15 ha)		mais de 160 a 600	488	145.589,80
Grande propriedade (+ de 15 ha)		mais 600	121	134.522,30
Mairipotaba	35		291	48.416,90
Pequena propriedade (0 - 4 ha)		de 0 a 140	207	11.956,30
Média propriedade (+ de 4 - 15 ha)		mais de 140 a 525	69	19.074,90
Grande propriedade (+ de 15 ha)		mais 525	15	17.385,70
Mambaí	70		402	99.119,90
Pequena propriedade (0 - 4 ha)		de 0 a 280	337	14.295,80
Média propriedade (+ de 4 - 15 ha)		mais de 280 a 1050	39	23.769,10
Grande propriedade (+ de 15 ha)		mais 1050	26	61.055,00
Mara Rosa	60		1.333	281.279,30
Pequena propriedade (0 - 4 ha)		de 0 a 240	1.030	88.550,90
Média propriedade (+ de 4 - 15 ha)		mais de 240 a 900	255	111.047,30
Grande propriedade (+ de 15 ha)		mais 900	48	81.681,10
Marzagão	45		116	21.434,50
Pequena propriedade (0 - 4 ha)		de 0 a 180	90	5.754,70
Média propriedade (+ de 4 - 15 ha)		mais de 180 a 675	19	5.610,50
Grande propriedade (+ de 15 ha)		mais 675	7	10.069,30
Matrinchã	50		206	87.062,00
Pequena propriedade (0 - 4 ha)		de 0 a 200	116	8.111,30
Média propriedade (+ de 4 - 15 ha)		mais de 200 a 750	56	23.460,90
Grande propriedade (+ de 15 ha)		mais 750	34	55.489,80
Maurilândia	22		234	34.906,30
Pequena propriedade (0 - 4 ha)		de 0 a 88	153	6.029,70
Média propriedade (+ de 4 - 15 ha)		mais de 88 a 330	52	8.821,40
Grande propriedade (+ de 15 ha)		mais 330	29	20.055,20

**Tabela 1 - Imóveis rurais cadastrados no INCRA,
segundo os municípios. Posição: Outubro / 2003**

(continuação)

Municípios	Módulo fiscal	Área (ha)	Imóveis	
			Qtde	Área (ha)
Mimoso de Goiás	40		329	94.595,60
Pequena propriedade (0 - 4 ha)		de 0 a 160	202	11.462,90
Média propriedade (+ de 4 - 15 ha)		mais de 160 a 600	82	23.219,50
Grande propriedade (+ de 15 ha)		mais 600	45	59.913,20
Minaçu	50		1.324	239.686,30
Pequena propriedade (0 - 4 ha)		de 0 a 200	1.093	76.129,70
Média propriedade (+ de 4 - 15 ha)		mais de 200 a 750	187	67.453,50
Grande propriedade (+ de 15 ha)		mais 750	44	96.103,10
Mineiros	60		1.817	929.291,90
Pequena propriedade (0 - 4 ha)		de 0 a 240	962	95.413,20
Média propriedade (+ de 4 - 15 ha)		mais de 240 a 900	611	293.294,60
Grande propriedade (+ de 15 ha)		mais 900	244	540.584,10
Moiporá	30		243	40.538,30
Pequena propriedade (0 - 4 ha)		de 0 a 120	165	7.626,00
Média propriedade (+ de 4 - 15 ha)		mais de 120 a 450	57	13.827,70
Grande propriedade (+ de 15 ha)		mais 450	21	19.084,60
Monte Alegre de Goiás	80		675	236.138,30
Pequena propriedade (0 - 4 ha)		de 0 a 320	509	47.158,50
Média propriedade (+ de 4 - 15 ha)		mais de 320 a 1200	117	70.764,90
Grande propriedade (+ de 15 ha)		mais 1200	49	118.214,90
Montes Claros de Goiás	45		827	305.683,60
Pequena propriedade (0 - 4 ha)		de 0 a 180	524	34.156,30
Média propriedade (+ de 4 - 15 ha)		mais de 180 a 675	197	71.975,40
Grande propriedade (+ de 15 ha)		mais 675	106	199.551,90
Montividiu	30		687	215.071,30
Pequena propriedade (0 - 4 ha)		de 0 a 120	331	16.259,40
Média propriedade (+ de 4 - 15 ha)		mais de 120 a 450	208	49.658,30
Grande propriedade (+ de 15 ha)		mais 450	148	149.153,60
Montividiu do Norte	50		243	65.971,80
Pequena propriedade (0 - 4 ha)		de 0 a 200	203	11.361,90
Média propriedade (+ de 4 - 15 ha)		mais de 200 a 750	21	8.969,80
Grande propriedade (+ de 15 ha)		mais 750	19	45.640,10
Morrinhos	40		2.188	270.331,40
Pequena propriedade (0 - 4 ha)		de 0 a 160	1.739	91.169,80
Média propriedade (+ de 4 - 15 ha)		mais de 160 a 600	392	113.618,30
Grande propriedade (+ de 15 ha)		mais 600	57	65.543,30
Morro Agudo de Goiás	30		367	26.943,60
Pequena propriedade (0 - 4 ha)		de 0 a 120	313	12.229,60
Média propriedade (+ de 4 - 15 ha)		mais de 120 a 450	45	9.643,30
Grande propriedade (+ de 15 ha)		mais 450	9	5.070,70
Mossâmedes	22		722	62.835,80
Pequena propriedade (0 - 4 ha)		de 0 a 88	534	17.022,70
Média propriedade (+ de 4 - 15 ha)		mais de 88 a 330	155	25.415,00
Grande propriedade (+ de 15 ha)		mais 330	33	20.398,10
Mozarlândia	50		369	166.017,30
Pequena propriedade (0 - 4 ha)		de 0 a 200	180	15.310,60
Média propriedade (+ de 4 - 15 ha)		mais de 200 a 750	123	48.499,40
Grande propriedade (+ de 15 ha)		mais 750	66	102.207,30
Mundo Novo	60		212	220.244,60
Pequena propriedade (0 - 4 ha)		de 0 a 240	96	7.277,80
Média propriedade (+ de 4 - 15 ha)		mais de 240 a 900	47	26.671,10
Grande propriedade (+ de 15 ha)		mais 900	69	186.295,70

**Tabela 1 - Imóveis rurais cadastrados no INCRA,
segundo os municípios. Posição: Outubro / 2003**

(continuação)

Municípios	Módulo fiscal	Área (ha)	Imóveis	
			Qtde	Área (ha)
Mutunópolis	55		360	91.647,10
Pequena propriedade (0 - 4 ha)		de 0 a 220	244	20.070,80
Média propriedade (+ de 4 - 15 ha)		mais de 220 a 825	92	39.534,60
Grande propriedade (+ de 15 ha)		mais 825	24	32.041,70
Nazário	22		234	30.264,30
Pequena propriedade (0 - 4 ha)		de 0 a 88	167	4.361,50
Média propriedade (+ de 4 - 15 ha)		mais de 88 a 330	46	7.175,00
Grande propriedade (+ de 15 ha)		mais 330	21	18.727,80
Nerópolis	20		284	15.956,00
Pequena propriedade (0 - 4 ha)		de 0 a 80	235	6.170,70
Média propriedade (+ de 4 - 15 ha)		mais de 80 a 300	41	5.400,00
Grande propriedade (+ de 15 ha)		mais 300	8	4.385,30
Niquelândia	60		2.560	428.504,30
Pequena propriedade (0 - 4 ha)		de 0 a 240	1.837	149.678,30
Média propriedade (+ de 4 - 15 ha)		mais de 240 a 900	547	246.062,00
Grande propriedade (+ de 15 ha)		mais 900	176	32.764,00
Nova América	30		225	20.055,50
Pequena propriedade (0 - 4 ha)		de 0 a 120	180	7.071,10
Média propriedade (+ de 4 - 15 ha)		mais de 120 a 450	38	7.841,60
Grande propriedade (+ de 15 ha)		mais 450	7	5.142,80
Nova Aurora	45		208	27.337,40
Pequena propriedade (0 - 4 ha)		de 0 a 180	174	11.304,10
Média propriedade (+ de 4 - 15 ha)		mais de 180 a 675	26	7.287,00
Grande propriedade (+ de 15 ha)		mais 675	8	8.746,30
Nova Crixás	60		684	746.510,60
Pequena propriedade (0 - 4 ha)		de 0 a 240	194	18.081,30
Média propriedade (+ de 4 - 15 ha)		mais de 240 a 900	217	118.564,10
Grande propriedade (+ de 15 ha)		mais 900	273	609.865,20
Nova Glória	20		685	33.896,20
Pequena propriedade (0 - 4 ha)		de 0 a 80	600	14.336,00
Média propriedade (+ de 4 - 15 ha)		mais de 80 a 300	67	9.399,10
Grande propriedade (+ de 15 ha)		mais 300	18	10.161,10
Nova Iguaçu de Goiás	60		685	33.896,20
Pequena propriedade (0 - 4 ha)		de 0 a 240	665	23.222,60
Média propriedade (+ de 4 - 15 ha)		mais de 240 a 900	18	8.596,40
Grande propriedade (+ de 15 ha)		mais 900	2	2.077,20
Nova Roma	70		120	22.086,70
Pequena propriedade (0 - 4 ha)		de 0 a 280	103	9.176,50
Média propriedade (+ de 4 - 15 ha)		mais de 280 a 1050	13	5.743,20
Grande propriedade (+ de 15 ha)		mais 1050	4	7.167,00
Nova Veneza	22		219	8.357,60
Pequena propriedade (0 - 4 ha)		de 0 a 88	201	4.576,70
Média propriedade (+ de 4 - 15 ha)		mais de 88 a 330	15	2.187,70
Grande propriedade (+ de 15 ha)		mais 330	3	1.593,20
Novo Brasil	20		657	67.384,70
Pequena propriedade (0 - 4 ha)		de 0 a 80	463	15.208,80
Média propriedade (+ de 4 - 15 ha)		mais de 80 a 300	146	22.104,80
Grande propriedade (+ de 15 ha)		mais 300	48	30.071,10
Novo Gama	40		73	1.075,50
Pequena propriedade (0 - 4 ha)		de 0 a 160	71	585,00
Média propriedade (+ de 4 - 15 ha)		mais de 160 a 600	2	490,50
Grande propriedade (+ de 15 ha)		mais 600	-	-

**Tabela 1 - Imóveis rurais cadastrados no INCRA,
segundo os municípios. Posição: Outubro / 2003**

(continuação)

Municípios	Módulo fiscal	Área (ha)	Imóveis	
			Qtde	Área (ha)
Novo Planalto	70		98	101.522,00
Pequena propriedade (0 - 4 ha)		de 0 a 280	29	4.396,40
Média propriedade (+ de 4 - 15 ha)		mais de 280 a 1050	35	21.703,80
Grande propriedade (+ de 15 ha)		mais 1050	34	75.421,80
Orizona	35		2.138	185.896,00
Pequena propriedade (0 - 4 ha)		de 0 a 140	1.790	80.827,90
Média propriedade (+ de 4 - 15 ha)		mais de 140 a 525	313	74.832,00
Grande propriedade (+ de 15 ha)		mais 525	35	30.236,10
Ouro Verde de Goiás	20		316	16.923,80
Pequena propriedade (0 - 4 ha)		de 0 a 80	259	6.410,10
Média propriedade (+ de 4 - 15 ha)		mais de 80 a 300	45	5.739,80
Grande propriedade (+ de 15 ha)		mais 300	12	4.773,90
Ouvidor	40		478	32.744,70
Pequena propriedade (0 - 4 ha)		de 0 a 160	438	19.345,70
Média propriedade (+ de 4 - 15 ha)		mais de 160 a 600	36	9.293,50
Grande propriedade (+ de 15 ha)		mais 600	4	4.105,50
Padre Bernardo	40		789	292.770,90
Pequena propriedade (0 - 4 ha)		de 0 a 160	444	25.269,90
Média propriedade (+ de 4 - 15 ha)		mais de 160 a 600	232	73.928,60
Grande propriedade (+ de 15 ha)		mais 600	113	193.572,40
Palestina de Goiás	60		415	116.447,90
Pequena propriedade (0 - 4 ha)		de 0 a 240	297	24.000,30
Média propriedade (+ de 4 - 15 ha)		mais de 240 a 900	94	41.436,30
Grande propriedade (+ de 15 ha)		mais 900	24	51.011,30
Palmeiras de Goiás	22		1.308	151.050,20
Pequena propriedade (0 - 4 ha)		de 0 a 88	915	28.226,00
Média propriedade (+ de 4 - 15 ha)		mais de 88 a 330	306	49.399,10
Grande propriedade (+ de 15 ha)		mais 330	87	73.425,10
Palmelo	30		35	2.325,40
Pequena propriedade (0 - 4 ha)		de 0 a 120	30	1.237,90
Média propriedade (+ de 4 - 15 ha)		mais de 120 a 450	5	1.087,50
Grande propriedade (+ de 15 ha)		mais 450	-	-
Palminópolis	30		420	41.782,20
Pequena propriedade (0 - 4 ha)		de 0 a 120	338	15.018,30
Média propriedade (+ de 4 - 15 ha)		mais de 120 a 450	68	13.958,10
Grande propriedade (+ de 15 ha)		mais 450	14	12.805,80
Panamá	20		346	41.696,50
Pequena propriedade (0 - 4 ha)		de 0 a 80	191	7.114,50
Média propriedade (+ de 4 - 15 ha)		mais de 80 a 300	122	18.779,20
Grande propriedade (+ de 15 ha)		mais 300	33	15.802,80
Paranaiguara	30		278	112.140,60
Pequena propriedade (0 - 4 ha)		de 0 a 120	117	5.534,00
Média propriedade (+ de 4 - 15 ha)		mais de 120 a 450	102	24.334,10
Grande propriedade (+ de 15 ha)		mais 450	59	82.272,50
Paraúna	30		896	395.331,40
Pequena propriedade (0 - 4 ha)		de 0 a 120	429	27.592,10
Média propriedade (+ de 4 - 15 ha)		mais de 120 a 450	219	62.392,40
Grande propriedade (+ de 15 ha)		mais 450	248	305.346,90
Perolândia	40		254	90.477,70
Pequena propriedade (0 - 4 ha)		de 0 a 160	128	7.668,70
Média propriedade (+ de 4 - 15 ha)		mais de 160 a 600	84	29.150,00
Grande propriedade (+ de 15 ha)		mais 600	42	53.659,00

**Tabela 1 - Imóveis rurais cadastrados no INCRA,
segundo os municípios. Posição: Outubro / 2003**

(continuação)

Municípios	Módulo fiscal	Área (ha)	Imóveis	
			Qtde	Área (ha)
Petrolina de Goiás	26		839	43.228,00
Pequena propriedade (0 - 4 ha)		de 0 a 104	743	20.404,70
Média propriedade (+ de 4 - 15 ha)		mais de 104 a 390	86	16.283,30
Grande propriedade (+ de 15 ha)		mais 390	10	6.540,00
Pilar de Goiás	50		536	92.033,20
Pequena propriedade (0 - 4 ha)		de 0 a 200	427	27.941,10
Média propriedade (+ de 4 - 15 ha)		mais de 200 a 750	90	31.770,30
Grande propriedade (+ de 15 ha)		mais 750	19	32.321,80
Piracanjuba	30		2.058	219.430,30
Pequena propriedade (0 - 4 ha)		de 0 a 120	1.556	63.342,20
Média propriedade (+ de 4 - 15 ha)		mais de 120 a 450	420	92.990,50
Grande propriedade (+ de 15 ha)		mais 450	82	63.097,60
Piranhas	50		764	241.278,80
Pequena propriedade (0 - 4 ha)		de 0 a 200	497	35.829,00
Média propriedade (+ de 4 - 15 ha)		mais de 200 a 750	185	73.911,90
Grande propriedade (+ de 15 ha)		mais 750	82	131.537,90
Pirenópolis	35		1.887	188.171,90
Pequena propriedade (0 - 4 ha)		de 0 a 140	1.560	64.751,00
Média propriedade (+ de 4 - 15 ha)		mais de 140 a 525	270	67.491,40
Grande propriedade (+ de 15 ha)		mais 525	57	55.929,50
Pires do Rio	35		662	86.100,00
Pequena propriedade (0 - 4 ha)		de 0 a 140	483	24.061,40
Média propriedade (+ de 4 - 15 ha)		mais de 140 a 525	153	39.355,70
Grande propriedade (+ de 15 ha)		mais 525	26	22.682,90
Planaltina	35		691	222.456,80
Pequena propriedade (0 - 4 ha)		de 0 a 140	361	17.519,20
Média propriedade (+ de 4 - 15 ha)		mais de 140 a 525	218	66.187,70
Grande propriedade (+ de 15 ha)		mais 525	112	138.749,90
Pontalina	35		947	129.365,90
Pequena propriedade (0 - 4 ha)		de 0 a 140	691	36.074,20
Média propriedade (+ de 4 - 15 ha)		mais de 140 a 525	211	54.576,30
Grande propriedade (+ de 15 ha)		mais 525	45	38.715,40
Porangatu	60		1.308	455.560,30
Pequena propriedade (0 - 4 ha)		de 0 a 240	829	74.573,90
Média propriedade (+ de 4 - 15 ha)		mais de 240 a 900	362	174.705,00
Grande propriedade (+ de 15 ha)		mais 900	117	206.281,40
Porteirão	30		74	44.081,20
Pequena propriedade (0 - 4 ha)		de 0 a 120	19	829,90
Média propriedade (+ de 4 - 15 ha)		mais de 120 a 450	23	7.017,70
Grande propriedade (+ de 15 ha)		mais 450	32	36.233,60
Portelândia	60		270	45.558,20
Pequena propriedade (0 - 4 ha)		de 0 a 240	221	18.213,10
Média propriedade (+ de 4 - 15 ha)		mais de 240 a 900	42	17.127,60
Grande propriedade (+ de 15 ha)		mais 900	7	10.217,50
Posse	70		992	151.026,50
Pequena propriedade (0 - 4 ha)		de 0 a 280	877	45.178,50
Média propriedade (+ de 4 - 15 ha)		mais de 280 a 1050	90	50.247,70
Grande propriedade (+ de 15 ha)		mais 1050	25	55.600,30
Professor Jamil	30		103	12.732,90
Pequena propriedade (0 - 4 ha)		de 0 a 120	80	2.686,60
Média propriedade (+ de 4 - 15 ha)		mais de 120 a 450	15	2.805,10
Grande propriedade (+ de 15 ha)		mais 450	8	7.241,20

**Tabela 1 - Imóveis rurais cadastrados no INCRA,
segundo os municípios. Posição: Outubro / 2003**

(continuação)

Municípios	Módulo fiscal	Área (ha)	Imóveis	
			Qtde	Área (ha)
Quirinópolis	30		2.027	396.966,80
Pequena propriedade (0 - 4 ha)		de 0 a 120	1.348	64.096,10
Média propriedade (+ de 4 - 15 ha)		mais de 120 a 450	482	110.454,10
Grande propriedade (+ de 15 ha)		mais 450	197	222.416,60
Rialma	20		192	22.053,00
Pequena propriedade (0 - 4 ha)		de 0 a 80	147	3.684,10
Média propriedade (+ de 4 - 15 ha)		mais de 80 a 300	30	4.190,50
Grande propriedade (+ de 15 ha)		mais 300	15	14.178,40
Rianópolis	20		150	14.261,50
Pequena propriedade (0 - 4 ha)		de 0 a 80	104	2.853,60
Média propriedade (+ de 4 - 15 ha)		mais de 80 a 300	34	5.222,80
Grande propriedade (+ de 15 ha)		mais 300	12	6.185,10
Rio Quente	45		227	22.868,30
Pequena propriedade (0 - 4 ha)		de 0 a 180	193	11.119,20
Média propriedade (+ de 4 - 15 ha)		mais de 180 a 675	31	8.880,60
Grande propriedade (+ de 15 ha)		mais 675	3	2.868,50
Rio Verde	30		3.723	886.087,50
Pequena propriedade (0 - 4 ha)		de 0 a 120	2.108	101.770,00
Média propriedade (+ de 4 - 15 ha)		mais de 120 a 450	1.107	262.082,30
Grande propriedade (+ de 15 ha)		mais 450	508	522.235,20
Rubiataba	30		1.002	65.410,70
Pequena propriedade (0 - 4 ha)		de 0 a 120	883	30.621,10
Média propriedade (+ de 4 - 15 ha)		mais de 120 a 450	100	20.166,10
Grande propriedade (+ de 15 ha)		mais 450	19	14.623,50
Sanclerlândia	26		568	44.399,20
Pequena propriedade (0 - 4 ha)		de 0 a 104	462	15.160,70
Média propriedade (+ de 4 - 15 ha)		mais de 104 a 390	91	17.783,50
Grande propriedade (+ de 15 ha)		mais 390	15	11.455,00
Santa Bárbara de Goiás	22		130	12.641,20
Pequena propriedade (0 - 4 ha)		de 0 a 88	95	2.544,30
Média propriedade (+ de 4 - 15 ha)		mais de 88 a 330	25	4.131,80
Grande propriedade (+ de 15 ha)		mais 330	10	5.965,10
Santa Cruz de Goiás	35		695	101.423,40
Pequena propriedade (0 - 4 ha)		de 0 a 140	489	26.054,80
Média propriedade (+ de 4 - 15 ha)		mais de 140 a 525	171	43.304,30
Grande propriedade (+ de 15 ha)		mais 525	35	32.064,30
Santa Fé de Goiás	45		304	118.242,90
Pequena propriedade (0 - 4 ha)		de 0 a 180	197	12.619,80
Média propriedade (+ de 4 - 15 ha)		mais de 180 a 675	69	23.548,50
Grande propriedade (+ de 15 ha)		mais 675	38	82.074,60
Santa Helena de Goiás	20		853	119.574,00
Pequena propriedade (0 - 4 ha)		de 0 a 80	521	17.837,60
Média propriedade (+ de 4 - 15 ha)		mais de 80 a 300	240	37.560,60
Grande propriedade (+ de 15 ha)		mais 300	92	64.175,80
Santa Isabel	20		434	69.759,50
Pequena propriedade (0 - 4 ha)		de 0 a 80	265	8.338,60
Média propriedade (+ de 4 - 15 ha)		mais de 80 a 300	108	16.962,40
Grande propriedade (+ de 15 ha)		mais 300	61	44.458,50
Santa Rita do Araguaia	60		260	138.262,80
Pequena propriedade (0 - 4 ha)		de 0 a 240	103	10.360,30
Média propriedade (+ de 4 - 15 ha)		mais de 240 a 900	119	52.712,20
Grande propriedade (+ de 15 ha)		mais 900	38	75.190,30

**Tabela 1 - Imóveis rurais cadastrados no INCRA,
segundo os municípios. Posição: Outubro / 2003**

(continuação)

Municípios	Módulo fiscal	Área (ha)	Imóveis	
			Qtde	Área (ha)
Santa Rita do Novo Destino	30		295	89.403,80
Pequena propriedade (0 - 4 ha)		de 0 a 120	173	8.177,40
Média propriedade (+ de 4 - 15 ha)		mais de 120 a 450	68	16.224,80
Grande propriedade (+ de 15 ha)		mais 450	54	65.001,60
Santa Rosa de Goiás	20		295	14.865,50
Pequena propriedade (0 - 4 ha)		de 0 a 80	255	6.394,30
Média propriedade (+ de 4 - 15 ha)		mais de 80 a 300	32	4.562,90
Grande propriedade (+ de 15 ha)		mais 300	8	3.908,30
Santa Tereza de Goiás	50		164	68.488,60
Pequena propriedade (0 - 4 ha)		de 0 a 200	106	7.553,70
Média propriedade (+ de 4 - 15 ha)		mais de 200 a 750	35	14.452,80
Grande propriedade (+ de 15 ha)		mais 750	23	46.482,10
Santa Terezinha de Goiás	50		587	98.393,40
Pequena propriedade (0 - 4 ha)		de 0 a 200	467	34.979,00
Média propriedade (+ de 4 - 15 ha)		mais de 200 a 750	100	37.800,60
Grande propriedade (+ de 15 ha)		mais 750	20	25.613,80
Santo Antônio da Barra	30		112	24.447,00
Pequena propriedade (0 - 4 ha)		de 0 a 120	69	3.583,10
Média propriedade (+ de 4 - 15 ha)		mais de 120 a 450	27	6.254,10
Grande propriedade (+ de 15 ha)		mais 450	16	14.609,80
Santo Antônio de Goiás	20		36	5.357,50
Pequena propriedade (0 - 4 ha)		de 0 a 80	25	742,80
Média propriedade (+ de 4 - 15 ha)		mais de 80 a 300	7	1.149,90
Grande propriedade (+ de 15 ha)		mais 300	4	3.464,80
Santo Antônio do Descoberto	40		891	79.302,60
Pequena propriedade (0 - 4 ha)		de 0 a 160	763	27.080,40
Média propriedade (+ de 4 - 15 ha)		mais de 160 a 600	105	31.140,90
Grande propriedade (+ de 15 ha)		mais 600	23	21.081,30
São Domingos	70		751	295.518,20
Pequena propriedade (0 - 4 ha)		de 0 a 280	544	43.116,30
Média propriedade (+ de 4 - 15 ha)		mais de 280 a 1050	142	77.968,20
Grande propriedade (+ de 15 ha)		mais 1050	65	174.433,70
São Francisco de Goiás	20		506	34.320,40
Pequena propriedade (0 - 4 ha)		de 0 a 80	411	11.945,80
Média propriedade (+ de 4 - 15 ha)		mais de 80 a 300	78	11.476,00
Grande propriedade (+ de 15 ha)		mais 300	17	10.898,60
São João D'Aliança	70		589	376.131,30
Pequena propriedade (0 - 4 ha)		de 0 a 280	325	28.499,20
Média propriedade (+ de 4 - 15 ha)		mais de 280 a 1050	165	97.216,00
Grande propriedade (+ de 15 ha)		mais 1050	99	250.416,10
São João da Paraúna	30		175	23.106,30
Pequena propriedade (0 - 4 ha)		de 0 a 120	134	6.352,20
Média propriedade (+ de 4 - 15 ha)		mais de 120 a 450	33	7.443,00
Grande propriedade (+ de 15 ha)		mais 450	8	9.311,10
São Luis de Montes Belos	30		1.131	66.380,10
Pequena propriedade (0 - 4 ha)		de 0 a 120	994	28.708,10
Média propriedade (+ de 4 - 15 ha)		mais de 120 a 450	120	24.124,80
Grande propriedade (+ de 15 ha)		mais 450	17	13.547,20
São Luiz do Norte	30		214	63.805,30
Pequena propriedade (0 - 4 ha)		de 0 a 120	100	5.292,10
Média propriedade (+ de 4 - 15 ha)		mais de 120 a 450	72	16.763,80
Grande propriedade (+ de 15 ha)		mais 450	42	41.749,40
São Miguel do Araguaia	70		893	542.931,60
Pequena propriedade (0 - 4 ha)		de 0 a 280	473	50.149,90
Média propriedade (+ de 4 - 15 ha)		mais de 280 a 1050	289	163.588,00
Grande propriedade (+ de 15 ha)		mais 1050	131	329.193,70

**Tabela 1 - Imóveis rurais cadastrados no INCRA,
segundo os municípios. Posição: Outubro / 2003**

(continuação)

Municípios	Módulo fiscal	Área (ha)	Imóveis	
			Qtde	Área (ha)
São Miguel do Passa Quatro	30		715	53.434,50
Pequena propriedade (0 - 4 ha)		de 0 a 120	596	21.048,30
Média propriedade (+ de 4 - 15 ha)		mais de 120 a 450	104	21.466,40
Grande propriedade (+ de 15 ha)		mais 450	15	10.919,80
São Patrício	20		209	13.889,00
Pequena propriedade (0 - 4 ha)		de 0 a 80	165	3.683,40
Média propriedade (+ de 4 - 15 ha)		mais de 80 a 300	38	6.232,10
Grande propriedade (+ de 15 ha)		mais 300	6	3.973,50
São Simão	35		86	34.298,70
Pequena propriedade (0 - 4 ha)		de 0 a 140	36	1.549,80
Média propriedade (+ de 4 - 15 ha)		mais de 140 a 525	29	9.873,00
Grande propriedade (+ de 15 ha)		mais 525	21	24.425,70
Senador Canedo	7		382	19.416,60
Pequena propriedade (0 - 4 ha)		de 0 a 28	228	2.730,70
Média propriedade (+ de 4 - 15 ha)		mais de 28 a 105	110	6.578,90
Grande propriedade (+ de 15 ha)		mais 105	44	10.107,00
Serranópolis	40		879	535.843,20
Pequena propriedade (0 - 4 ha)		de 0 a 160	327	22.873,30
Média propriedade (+ de 4 - 15 ha)		mais de 160 a 600	306	101.932,60
Grande propriedade (+ de 15 ha)		mais 600	246	411.037,30
Silvânia	30		2.118	254.148,50
Pequena propriedade (0 - 4 ha)		de 0 a 120	1.575	63.842,60
Média propriedade (+ de 4 - 15 ha)		mais de 120 a 450	426	96.842,40
Grande propriedade (+ de 15 ha)		mais 450	117	93.463,50
Simolândia	70		155	36.226,40
Pequena propriedade (0 - 4 ha)		de 0 a 280	123	7.738,00
Média propriedade (+ de 4 - 15 ha)		mais de 280 a 1050	23	12.476,00
Grande propriedade (+ de 15 ha)		mais 1050	9	16.012,40
Sítio D'Abadia	70		347	270.354,10
Pequena propriedade (0 - 4 ha)		de 0 a 280	215	16.369,10
Média propriedade (+ de 4 - 15 ha)		mais de 280 a 1050	81	46.499,40
Grande propriedade (+ de 15 ha)		mais 1050	51	207.485,60
Taquaral de Goiás	20		331	16.936,40
Pequena propriedade (0 - 4 ha)		de 0 a 80	283	6.691,10
Média propriedade (+ de 4 - 15 ha)		mais de 80 a 300	38	5.646,40
Grande propriedade (+ de 15 ha)		mais 300	10	4.598,90
Teresina de Goiás	70		66	56.239,90
Pequena propriedade (0 - 4 ha)		de 0 a 280	29	3.501,10
Média propriedade (+ de 4 - 15 ha)		mais de 280 a 1050	21	12.836,60
Grande propriedade (+ de 15 ha)		mais 1050	16	39.902,20
Terezópolis de Goiás	20		36	1.894,80
Pequena propriedade (0 - 4 ha)		de 0 a 80	27	599,00
Média propriedade (+ de 4 - 15 ha)		mais de 80 a 300	9	1.295,80
Grande propriedade (+ de 15 ha)		mais 300	-	-
Três Ranchos	40		354	18.560,80
Pequena propriedade (0 - 4 ha)		de 0 a 160	336	12.576,50
Média propriedade (+ de 4 - 15 ha)		mais de 160 a 600	17	5.132,30
Grande propriedade (+ de 15 ha)		mais 600	1	852,00
Trindade	20		638	51.521,20
Pequena propriedade (0 - 4 ha)		de 0 a 80	554	22.317,30
Média propriedade (+ de 4 - 15 ha)		mais de 80 a 300	75	21.703,50
Grande propriedade (+ de 15 ha)		mais 300	9	7.500,40
Trombas	50		244	83.503,50
Pequena propriedade (0 - 4 ha)		de 0 a 200	133	12.558,50
Média propriedade (+ de 4 - 15 ha)		mais de 200 a 750	84	31.818,50
Grande propriedade (+ de 15 ha)		mais 750	27	39.126,50

**Tabela 1 - Imóveis rurais cadastrados no INCRA,
segundo os municípios. Posição: Outubro / 2003**

(conclusão)

Municípios	Módulo fiscal	Área (ha)	Imóveis	
			Qtde	Área (ha)
Turvânia	22		397	49.217,40
Pequena propriedade (0 - 4 ha)		de 0 a 88	276	9.008,00
Média propriedade (+ de 4 - 15 ha)		mais de 88 a 330	84	14.009,80
Grande propriedade (+ de 15 ha)		mais 330	37	26.199,60
Turvelândia	30		297	95.834,10
Pequena propriedade (0 - 4 ha)		de 0 a 120	142	7.728,60
Média propriedade (+ de 4 - 15 ha)		mais de 120 a 450	97	24.059,20
Grande propriedade (+ de 15 ha)		mais 450	58	64.046,30
Uirapuru	60		199	55.680,30
Pequena propriedade (0 - 4 ha)		de 0 a 240	150	10.974,10
Média propriedade (+ de 4 - 15 ha)		mais de 240 a 900	35	16.082,60
Grande propriedade (+ de 15 ha)		mais 900	14	28.623,60
Uruaçu	50		1.347	220.120,20
Pequena propriedade (0 - 4 ha)		de 0 a 200	1.046	64.997,50
Média propriedade (+ de 4 - 15 ha)		mais de 200 a 750	250	92.163,80
Grande propriedade (+ de 15 ha)		mais 750	51	62.958,90
Uruana	20		683	42.514,30
Pequena propriedade (0 - 4 ha)		de 0 a 80	538	15.217,40
Média propriedade (+ de 4 - 15 ha)		mais de 80 a 300	122	17.247,80
Grande propriedade (+ de 15 ha)		mais 300	23	10.049,10
Urutaí	30		392	53.702,00
Pequena propriedade (0 - 4 ha)		de 0 a 120	273	11.974,30
Média propriedade (+ de 4 - 15 ha)		mais de 120 a 450	99	21.033,40
Grande propriedade (+ de 15 ha)		mais 450	20	20.694,30
Valparaíso de Goiás	40		25	1.556,90
Pequena propriedade (0 - 4 ha)		de 0 a 160	23	477,60
Média propriedade (+ de 4 - 15 ha)		mais de 160 a 600	2	1.079,30
Grande propriedade (+ de 15 ha)		mais 600	-	-
Varjão	35		357	22.795,40
Pequena propriedade (0 - 4 ha)		de 0 a 140	261	11.744,30
Média propriedade (+ de 4 - 15 ha)		mais de 140 a 525	86	2.200,50
Grande propriedade (+ de 15 ha)		mais 525	10	8.850,60
Vianópolis	40		919	94.521,90
Pequena propriedade (0 - 4 ha)		de 0 a 160	754	37.660,80
Média propriedade (+ de 4 - 15 ha)		mais de 160 a 600	148	42.504,60
Grande propriedade (+ de 15 ha)		mais 600	17	14.356,50
Vicentinópolis	35		223	59.579,80
Pequena propriedade (0 - 4 ha)		de 0 a 140	109	7.030,20
Média propriedade (+ de 4 - 15 ha)		mais de 140 a 525	86	24.915,30
Grande propriedade (+ de 15 ha)		mais 525	28	27.634,30
Vila Boa	40		35	43.259,20
Pequena propriedade (0 - 4 ha)		de 0 a 160	9	882,80
Média propriedade (+ de 4 - 15 ha)		mais de 160 a 600	8	2.287,00
Grande propriedade (+ de 15 ha)		mais 600	18	40.089,40
Vila Propício	35		690	191.872,60
Pequena propriedade (0 - 4 ha)		de 0 a 140	440	22.243,50
Média propriedade (+ de 4 - 15 ha)		mais de 140 a 525	169	45.863,10
Grande propriedade (+ de 15 ha)		mais 525	81	123.766,00

Fonte: Instituto Nacional de Colonização e Reforma Agrária - INCRA.

Elaboração: SEPLAN-GO / SEPIN / Gerência de Estatísticas Socioeconômicas - 2003.

**Tabela 2 - Projetos de assentamentos da
Superintendência Regional do INCRA, segundo os municípios**

(Posição 23/06/2003)

(continua)

Municípios	Nome Projeto de Assentamento	Famílias	Área (ha)	Imissão de Posse	Data ato Criação
ESTADO DE GOIÁS	160	7 871	428 032,3309		
Abadiânia	1	35	1 364,8800		
	Barro Amarelo	35	1 364,8800	12/12/88	08/03/89
Acreúna	1	27	1 157,9095		
	Jenipapo	27	1 157,9095	10/10/00	22/02/01
Amaralina	2	198	13 594,0850		
	Zebulândia	40	1 500,0000	27/11/94	23/10/95
	Água Fria	158	12 094,0850	12/01/00	07/02/00
Aragarças	1	27	2 110,0000		
	São Pedro	27	2 110,0000	31/07/87	03/12/87
Araguapaz	7	217	11 773,0536		
	Tesouras	11	676,9300	29/04/97	20/06/97
	Goiabab	11	993,1620	27/05/97	20/06/97
	Taquaral	28	2 420,0000	13/01/98	24/03/98
	Balaio	25	1 526,8000	13/10/98	23/10/98
	Arca	16	1 219,0750	03/12/98	11/12/98
	Santa Anna	102	3 979,8532	28/07/99	13/08/99
	Shekinah	24	957,2334	15/03/01	09/08/01
Baliza	4	714	44 348,2301		
	Bebedouro	35	4 331,9413	30/09/97	06/11/97
	Água Branca	189	15 192,8877	03/10/02	30/10/02
	Caracol	220	10 238,9812	03/10/02	30/10/02
	Rio do Peixe	270	14 584,4199	03/10/02	30/10/02
Barro Alto	2	40	2 128,1761		
	Lagoa Seca	27	1 260,5003	22/03/91	03/09/91
	Engenho da Pontinha	13	867,6758	06/03/96	02/04/95
Bom Jardim de Goiás	5	89	7 130,8385		
	Campo Formoso	36	2 324,3450	14/12/95	27/12/95
	Serra Negra	13	564,2835	24/10/96	21/11/96
	Nova Pousada	12	1 172,5500	30/09/97	06/11/97
	Mixirica	9	979,6100	28/07/98	10/08/98
	Novo Tempo	19	2 090,0500	06/06/01	20/08/01
Caçu	2	88	2 350,3843		
	São Jerônimo	50	1 619,0400	02/02/98	26/03/98
	Santa Elza	38	731,3443	18/12/02	27/12/02
Caiapônia	5	300	14 707,2089		
	N. Senhora da Abadia	47	2 482,5317	09/05/02	21/05/02
	Lagoa da Serra	96	4 963,4640	07/07/99	13/08/99
	Morrinhos	21	1 679,4000	14/12/99	22/12/99
	Cachoeira Bonita	95	3 216,0832	09/05/02	21/05/02
	Conquista	41	2 365,7300	04/12/02	10/12/02
Campestre	1	450	13 255,3445		
	Canudos	450	13 255,3445	21/01/00	17/03/00
Campinaçu	1	144	7 303,5105		
	Vale do Bijuí	144	7 303,5105	11/04/00	02/05/00
Campinorte	1	101	7 579,2140		
	Iracema	101	7 579,2140	11/06/99	28/06/99
Chapadão do Céu	1	40	1 500,0000		
	Pratinha	40	1 500,0000	15/07/98	11/08/98
Doverlândia	14	466	19 590,4695		
	Lebre	103	3 793,8600	21/11/91	13/12/91
	Azes do Araguaia	100	3 802,0200	13/06/95	15/09/95
	N. Senhora Aparecida	33	1 095,1105		25/03/96
	Café Abelha	31	1 141,8770		12/12/96
	Recanto Sonhado	17	661,2045		14/05/97
	Boa Vista II	5	200,8600	08/10/97	06/11/97
	Flamboyant	19	1 448,7585		12/12/97
	Santa Madalena	8	258,2008	18/12/97	22/12/97
	Três Marias	43	2 305,7155	29/01/98	05/03/98
	Arauna	9	419,7490	25/08/98	15/09/98
	Nova Esperança	34	1 496,2255	09/09/98	16/09/98

**Tabela 2 - Projetos de assentamentos da
Superintendência Regional do INCRA, segundo os municípios**

(Posição 23/06/2003)

(continuação)

Municípios	Nome Projeto de Assentamento	Famílias	Área (ha)	Imissão de Posse	Data ato Criação
	Aleluia	5	248,5945	15/12/98	29/12/98
	Primavera	52	2 408,6260	25/05/99	29/06/99
	Talismã	7	309,6677	27/12/00	20/08/01
Faina	3	57	3 838,5293	e 24/04/01	
	Limoeiro	23	1 229,9806	17/10/96	18/11/96
	São José do Pissarrão	10	736,1035	19/01/00	13/04/00
	Santo Antônio Das Areias	24	1 872,4452	07/12/00	22/02/01
Fazenda Nova	3	144	6 900,4106		
	Mamoneiras	53	2 620,6706	17/06/87	14/08/87
	Serra do Facão	11	458,6400	22/12/97	22/12/97
	Nossa Senhora de Fatima	80	3 821,1000	25/06/98	11/08/98
Goianésia	2	152	5 344,8725		
	Itajá	126	4 376,8725	05/12/00	22/02/01
	Pa Itajá II	26	968,0000	26/06/02	16/07/02
Goiás	2 1	603	24 439,1950		
	Mosquito	42	1 890,0000	12/08/86	17/10/86
	São João de Bugre	9	450,0000	12/11/87	25/04/88
	São Felipe	12	566,2800	03/04/91	03/09/91
	Acaba Vida II	4	275,8800	02/04/91	03/09/91
	Retiro	23	759,5518	21/12/90	03/09/91
	Rancho Grande	21	758,8181	03/04/91	03/09/91
	São Carlos	154	5 834,5958	31/05/94	06/02/95
	Lavrinha	28	711,0000	22/09/94	06/02/95
	Mata do Baú	41	1 575,7868	28/02/96	09/04/96
	Novo Horizonte	22	986,8545	29/02/96	16/05/96
	Paraíso	38	1 214,7492	25/09/96	14/10/96
	Buriti Queimado	26	1 202,1341	17/10/96	07/11/96
	União Buriti	22	776,0000	17/10/96	14/11/96
	Holanda	31	1 357,4368	27/12/96	30/12/96
	Bom Sucesso	30	1 538,8447	21/10/96	30/05/97
	Baratinha	15	748,0905	12/09/97	02/10/97
	Vila Boa	13	825,7210	17/09/97	17/10/97
	Engenho Velho	30	1 168,8600	11/11/97	09/12/97
	Varjão	19	1 188,7249	15/01/98	05/03/98
	Magali	8	384,3381	15/01/98	05/03/98
	Serra Dourada	15	225,5287		17/12/99
Heitorai	5	79	2 689,1101		
	São Bento	25	1 134,9800	18/12/97	22/11/97
	Bom Jesus	12	431,6600	17/03/98	28/04/98
	Lagoa Grande	17	250,6971	22/12/97	22/12/97
	Brumado I	13	432,3330	09/01/98	05/03/98
	Margarida Alves	12	439,4400	17/03/98	04/05/98
Itaberai	3	143	4 902,1059		
	Chê	116	4 090,0200	26/05/98	06/08/98
	Fundão	15	441,9525	09/12/98	21/12/98
	Carlos Mariguela	12	370,1334	12/06/01	20/08/01
Itapaci	1	33	1 640,7000		
	Vale São Patricio	33	1 640,7000	14/04/98	08/05/98
Itapirapuã	4	81	3 789,9093		
	Boa Vista	21	969,0000	13/09/88	19/02/88
	Retiro Velho	20	608,5196	24/08/89	20/10/89
	Tamboril	20	1 140,5645	30/09/97	06/11/97
	Itapira	20	1 071,8252	03/02/99	12/02/99
Jandaia	2	36	1 073,0925		
	Paulo Freire	20	695,3700	27/01/99	03/02/99
	Cachoeirinha	16	377,7225	09/09/99	27/10/99
Jataí	3	216	7 224,0379		
	Iris R. Machado	176	5 600,0000	10/08/89	27/12/89
	Santa Rita	23	968,0000	18/02/98	04/05/98
	Rio Claro	17	656,0379	04/07/01	20/08/01

**Tabela 2 - Projetos de assentamentos da
Superintendência Regional do INCRA, segundo os municípios**

(Posição 23/06/2003)

(continuação)

Municípios	Nome Projeto de Assentamento	Famílias	Área (ha)	Imissão de Posse	Data ato Criação
Mara Rosa	1	15	905,0000		
	Santa Maria	15	905,0000	20/08/97	25/09/97
Matrinchã	1	51	3 426,1596		
	Santa Rosa	51	3 426,1596	05/09/97	04/11/97
Minaçu	4	310	24 548,7456		
	Céu Azul	21	2 420,6200	14/07/94	06/02/95
	Mucambão	41	4 569,3956	18/10/94	06/02/95
	Noite Negra	84	9 443,4800	14/09/94	06/02/95
	São Salvador	164	8 115,2500		14/10/96
	6	367	19 873,2783		
Montividiu do Norte	Santa Júlia	167	9 685,5786	17/10/96	18/11/96
	Mata Azul	43	2 329,7192	13/05/98	08/06/98
	São Pedro do Norte	40	2 419,0938	25/08/99	13/09/99
	Santa Fé	58	2 760,7820	28/11/99	27/10/99
	Curral de Pedra	29	1 288,3475	12/04/00	02/03/00
	Boa Vista do Norte	30	1 389,7572	10/11/00	22/02/01
	2	100	3 874,1074		
Morrinhos	São Domingos	85	3 524,4509	29/12/98	27/01/99
	Tijunheiro II	15	349,6565	-	23/10/02
Mundo Novo	3	564	24 053,7661		
	São Manoel	60	3 259,5221	27/12/96	30/12/96
	Santa Marta	461	18 605,6860	06/11/98	09/11/98
	Escarlete	43	2 188,5580	29/12/99	08/02/00
Mutunópolis	1	58	4 356,9327		
	Samurai	58	4 356,9327	24/09/97	06/11/97
Niquelandia	6	264	52 876,4530		
	Conceição	58	1 876,8014	18/01/00	08/02/00
	Engenho do Bom Sucesso	32	1 126,1657	13/12/00	22/02/01
	Broeiro	20	1 210,0000	04/01/01	22/02/01
	Acaba Vida	71	43 539,0000	09/02/87	01/04/87
	Rio Vermelho	59	3 896,0000	16/04/91	03/09/91
	Aranha	24	1 228,4859	27/12/96	30/12/96
	3	139	9 967,7796		
	Cantoneiras	47	3 322,5948	28/08/96	19/09/96
	São Judas	50	3 322,5948	27/11/96	12/12/96
Lagoa Genipapo	42	3 322,5900	04/03/98	26/03/98	
Nova Glória	1	34	865,6262		
	Oriente	34	865,6262	31/03/98	08/05/98
Paraúna	1	17	629,2000		
	Canada	17	629,2000	13/04/99	29/06/99
Perolândia	2	106	4 201,6179		
	Lagoa do Bonfim	63	2 139,6179	18/05/98	10/06/98
	Três Pontes	43	2 062,0000	18/01/00	17/03/00
Piracanjuba	1	53	1 547,1665		
	Boa Esperança	53	1 547,1665	02/06/95	11/07/95
Piranhas	1	39	1 941,9604		
	Fortaleza	39	1 941,9604	27/04/00	03/07/00
Porangatu	2	157	8 560,1387		
	Santa Tereza	81	3 221,6187	14/02/96	02/04/96
	Pioneira	76	5 338,5200	06/05/97	20/06/97
Professor Jamil	1	26	967,5765		
	Rochedo	26	967,5765	10/02/99	12/02/99
Rialma	1	67	3 680,6973		
	Poções	67	3 680,6973	10/01/00	08/02/00
Rio Verde	9	388	17 069,1262		
	Ponte de Pedra	112	4 959,5000	07/05/97	20/06/97
	Água Bonita	21	1 072,8295	14/01/98	03/03/98
	Pontal do Buriti	105	6 445,1366	30/01/98	07/05/98
	Vaianópolis	36	888,1151	20/01/98	20/03/98
	Vale do Sonho/Rio Preto	25	1 395,7137	18/01/99	27/01/99
	Rio Verdinho	27	649,9555	27/01/99	03/02/99
	Agroamb T. C. Av N. Moura	25	671,4668	-	10/08/00

**Tabela 2 - Projetos de assentamentos da
Superintendência Regional do INCRA, segundo os municípios**

(Posição 23/06/2003)

(conclusão)

Municípios	Nome Projeto de Assentamento	Famílias	Área (ha)	Imissão de Posse	Data ato Criação
	Rio Doce	13	531,6103	15/05/02	27/05/02
	Fortaleza II	24	454,7987	28/4/1999	21/10/02
Santa Helena de Goiás	3	56	1 183,7751	13/6/2002	
	Hidrocilda	21	484,0000	15/09/98	22/09/98
	Bauzinho	18	423,8914	14/10/98	23/10/98
Santa Isabel	São Gabriel	17	275,8837	15/12/99	22/12/99
	1	48	1 508,5191		
	Nova Aurora	48	1 508,5191	29/01/99	25/02/99
São Miguel do Araguaia	4	337	15 796,0938		
	Lageado	18	1 083,7225	23/12/97	30/12/97
	São José	46	2 751,2578	13/01/98	03/03/98
	Umarama	121	5 808,0000	28/09/99	27/10/99
	Campo Alegre	152	6 153,1135	14/01/03	11/02/03
Silvânia	2	51	2 317,6894		
	João de Deus	19	321,6894	12/05/87	12/05/87
	São Sebastião	32	1 996,0000	20/11/97	18/12/97
Santa Rita do Novo Destino	3	113	6 459,0456		
	Lagoa Santa	24	829,7890	07/08/01	31/10/01
	Independência	57	2 690,4000	07/08/01	31/10/01
	São Thiago	32	2 938,8566	07/08/01	31/10/01
Uirapuru	1	36	1 894,4488		
	Mãe Maria	36	1 894,4488	17/11/98	27/11/98
Uruaçu	1	23	2 618,2380		
	Sebastião Rosa da Paz	23	2 618,2380	17/09/96	09/10/96
Vila Propício	4	162	8 058,3793		
	Serana	73	3 968,8000	23/01/97	14/05/97
	Santa Clara	31	1 381,6000	04/12/97	18/12/97
	Acanjarana	36	1 715,7793	26/01/99	03/02/99
	Zumbi Dos Palmares	22	992,2000	02/05/01	08/08/01

Fonte: Ministério do Desenvolvimento Agrário / Instituto Nacional de Colonização e Reforma Agrária / Superintendência Regional do INCRA / Divisão Técnica - SR-04/T
Elaboração: SEPLAN-GO / SEPIN / Gerência de Estatísticas Socioeconômicas - 2003.

**Tabela 3 - Estabelecimentos, condição do produtor, utilização das terras
e tratores no Estado de Goiás - 1970, 1975, 1980, 1985 e 1995 - 96**

Especificação	1970	1975	1980	1985	1995 / 1996	Variação (%) 1970 / 1995 - 96
Estabelecimentos	145 115	153 535	153 770	131 365	111 791	-22,96
Condição do produtor						
Proprietário	111 014	113 108	122 767	103 695	101 152	-8,88
Arrendatário	6 106	7 688	7 595	9 748	3 965	-35,06
Parceiro	1 337	4 579	3 644	7 947	992	-25,80
Ocupante	26 658	28 160	19 764	9 975	5 682	-78,68
Utilização das terras (ha)						
Área total (ha)	35 783 038	43 126 867	47 853 128	29 864 106	27 472 648	-23,22
Lavoura permanente	78 459	76 744	121 980	62 974	55 787	-28,90
Lavoura temporária	2 484 350	1 557 711	3 104 289	2 865 225	2 119 066	-14,70
Lavoura em descanso	-	104 391	696 487	396 747	257 641	-
Pastagem natural	19 423 118	21 712 529	20 578 467	9 569 989	5 137 285	-73,55
Pastagens plantadas	4 362 064	7 451 634	10 843 662	11 324 595	14 267 411	227,08
Matas naturais	4 911 062	6 369 257	6 888 654	2 828 529	3 774 654	-23,14
Matas plantadas	24 598	24 799	78 601	83 630	72 652	195,36
Produtivas não utilizadas	3 869 843	3 036 438	2 960 905	1 227 461	545 549	-85,90
Tratores	5 692	13 634	27 600	33 548	43 313	761

Fonte: IBGE.

Elaboração: SEPLAN-GO / SEPIN / Gerência de Estatísticas Socioeconômicas - 2003.

Tabela 4 - Utilização das terras em lavouras, segundo a condição do produtor, grupo da atividade econômica e grupos de área total do Estado - 1996

Especificação	Total		Utilização das terras					
			Lavouras					
	Esta- beleci- mentos	Área (1) (ha)	Permanentes		Temporárias		Temp. em Descanso	
			Infor- mantes	Área (ha)	Infor- mantes	Área (ha)	Infor- mantes	Área (ha)
ESTADO DE GOIÁS	111 791	27 472 648	13 335	55 787	63 818	2 119 066	8 305	257 641
Condição do produtor								
Proprietário	101 152	26 067 420	12 283	52 155	56 578	1 696 548	7 744	242 141
Arrendatário	3 965	753 103	270	1 239	2 634	356 629	118	9 277
Parceiro	992	86 920	103	445	836	19 108	51	531
Ocupante	5 682	565 205	679	1 948	3 770	46 781	392	5 693
Grupo da ativ. Econômica								
Lavoura temporária	12 468	3 007 921	1 291	6 631	12 273	1 569 414	967	47 219
Hortic. e prod. de viveiro	1 210	32 211	235	549	1 160	6 667	110	621
Lavoura permanente	1 635	136 728	1 483	18 854	895	7 876	155	2 569
Pecuária	82 295	21 878 715	7 269	19 589	36 526	326 497	5 738	170 408
Prod. Mista (lav. e pec.)	13 452	2 083 698	2 987	9 805	12 713	204 493	1 249	30 478
Silvic. e explor. Florestal	505	191 074	46	288	185	2 756	68	5 686
Pesca e aquíicultura	58	10 064	10	26	17	307	7	201
Prod. De carvão vegetal	168	132 237	14	47	49	1 056	11	458
Grupo de área total (ha)								
Menos de 10	12 526	69 284	1 759	2 172	7 189	16 886	463	905
Menos de 1	1 118	569	141	28	838	385	27	5
1 a menos de 2	848	1 195	144	76	491	494	33	20
2 a menos de 5	4 370	16 768	618	659	2 502	5 530	162	259
5 a menos de 10	6 190	50 752	856	1 409	3 358	10 477	241	621
10 a menos de 100	55 073	2 425 310	6 629	18 394	32 220	229 576	3 645	26 142
10 a menos de 20	10 807	167 738	1 316	2 702	6 048	23 300	467	1 619
20 a menos de 50	25 245	867 925	2 946	7 527	14 844	87 967	1 698	10 031
50 a menos de 100	19 021	1 389 648	2 367	8 165	11 328	118 309	1 480	14 492
100 a menos de 1 000	38 728	12 011 556	4 409	26 298	21 861	994 997	3 610	112 465
100 a menos de 200	16 382	2 353 647	1 861	8 627	9 653	189 409	1 448	24 376
200 a menos de 500	15 686	4 977 980	1 814	11 149	8 814	419 355	1 529	50 258
500 a menos de 1 000	6 660	4 679 929	734	6 521	3 394	386 233	633	37 831
1 000 a menos de 10 000	5 363	11 445 681	535	8 903	2 517	830 902	576	109 308
1 000 a menos de 2 000	3 425	4 783 563	362	6 100	1 659	382 699	365	46 960
2 000 a menos de 5 000	1 668	4 887 198	135	2 093	741	324 117	175	48 805
5 000 a menos de 10 000	270	1 774 920	38	710	117	124 086	36	13 543
10 000 e mais	74	1 520 816	3	21	31	46 704	11	8 821
10 000 a menos de 100 000	73	1 326 042	3	21	31	46 704	11	8 821
100 000 e mais	1	194 774	-	-	-	-	-	-
Sem declaração	27	-	-	-	-	-	-	-

Fonte: IBGE.

Elaboração: SEPLAN-GO / SEPIN / Gerência de Estatísticas Socioeconômicas - 2003.

(1) Inclusive terras inaproveitáveis

Tabela 5 - Utilização das terras em pastagens, matas / florestas e produtivas não utilizadas, segundo a condição do produtor, grupo da atividade econômica e grupos de área total do Estado - 1996

Especificação	Utilização das Terras									
	Pastagens				Matas / Florestas				Produção Não utilizada	
	Naturais		Plantadas		Naturais		Plantadas			
	Infor- mantes	Área (ha)	Infor- mantes	Área (ha)	Infor- mantes	Área (ha)	Infor- mantes	Área (ha)	Infor- mantes	Área (ha)
ESTADO DE GOIÁS	48 822	5 137 285	93 841	14 267 411	68 582	3 774 654	500	72 652	11 611	545 549
Condição do produtor										
Proprietário	45 897	4 899 795	87 841	13 764 322	64 595	3 633 612	474	72 179	10 841	526 005
Arrendatário	727	72 748	1 887	215 635	1 264	59 592	17	429	163	5 299
Parceiro	148	20 575	298	32 358	208	7 899	3	9	37	2 016
Ocupante	2 050	144 166	3 815	255 095	2 515	73 551	6	35	570	12 229
Grupo da ativ. Econômica										
Lavoura temporária	3 883	317 561	6 500	634 857	5 599	294 123	121	2 199	1 066	45 675
Hortic. e prod. de viveiro	347	6 024	544	13 757	348	2 605	7	11	95	406
Lavoura permanente	647	31 063	1 023	51 940	712	14 255	17	101	171	3 574
Pecuária	37 097	4 272 013	73 905	12 517 398	53 358	3 125 808	239	2 637	8 666	439 867
Prod. Mista (lav. e pec.)	6 484	423 335	11 384	992 286	8 094	273 546	75	373	1 500	44 940
Silvic. e explor. Florestal	258	56 775	351	30 777	318	38 898	26	25 187	82	6 914
Pesca e aquíicultura	22	1 383	48	6 171	33	1 237	2	2	6	155
Prod. De carvão vegetal	84	29 130	86	20 224	120	24 182	13	42 144	25	4 019
Grupo de área total (ha)										
Menos de 10	2 784	9 311	7 137	31 709	1 540	2 081	15	24	607	841
Menos de 1	96	25	153	57	27	5	3	1	80	17
1 a menos de 2	141	126	302	311	34	13	1	1	47	25
2 a menos de 5	917	2 068	2 279	6 286	348	324	5	14	214	259
5 a menos de 10	1 630	7 092	4 403	25 055	1 131	1 739	6	8	266	541
10 a menos de 100	22 589	445 099	46 687	1 316 961	30 783	227 474	160	705	4 662	37 779
10 a menos de 20	3 470	26 376	8 635	92 381	3 659	9 098	25	77	536	1 705
20 a menos de 50	10 162	152 282	21 401	473 925	13 886	75 374	72	288	2 104	13 076
50 a menos de 100	8 957	266 441	16 651	750 655	13 238	143 001	63	340	2 022	22 998
100 a menos de 1 000	20 362	2 276 456	34 976	6 377 629	31 377	1 490 154	209	1 999	5 346	226 211
100 a menos de 200	8 304	457 847	14 653	1 263 189	12 633	264 254	59	487	2 085	42 207
200 a menos de 500	8 398	967 961	14 200	2 615 065	12 954	616 561	92	889	2 250	91 237
500 a menos de 1 000	3 660	850 648	6 123	2 499 375	5 790	609 339	58	623	1 011	92 767
1 000 a menos de 10 000	3 037	2 062 435	4 975	5 929 681	4 812	1 724 588	111	30 092	976	243 725
1 000 a menos de 2 000	1 859	811 550	3 177	2 556 748	3 074	674 183	56	8 099	595	99 742
2 000 a menos de 5 000	1 012	913 619	1 553	2 516 173	1 493	738 864	37	14 808	320	112 313
5 000 a menos de 10 000	166	337 267	245	856 760	245	311 542	18	7 184	61	31 670
10 000 e mais	50	343 985	66	611 431	70	330 357	5	39 832	20	36 993
10 000 a menos de 100 000	49	315 129	65	547 431	69	236 755	5	39 832	20	36 993
100 000 e mais	1	28 856	1	64 000	1	93 602	-	-	-	-
Sem declaração	-	-	-	-	-	-	-	-	-	-

Fonte: IBGE.

Elaboração: SEPLAN-GO / SEPIN / Gerência de Estatísticas Socioeconômicas - 2003.

2 - Agricultura

Tabela 1 - Área colhida, produção e rendimento médio de abacate, segundo os municípios - 2001 - 03

Municípios	2001			2002			2003 (1)		
	Área colhida (ha)	Produção (t)	Rend. Médio (kg/ha)	Área colhida (ha)	Produção (t)	Rend. Médio (kg/ha)	Área colhida (ha)	Produção (t)	Rend. Médio (kg/ha)
ESTADO DE GOIÁS	44	792	18 000	46	752	16 348	50	832	16 640
Anicuns	-	-	-	12	450	37 500	12	450	37 500
Avelinópolis	1	25	25 000	1	25	25 000	1	25	25 000
Catalão	9	135	15 000	9	145	16 111	15	255	17 000
Cristalina	12	72	6 000	12	72	6 000	12	72	6 000
Goianápolis	10	30	3 000	10	30	3 000	10	30	3 000
Inhumas	2	30	15 000	2	30	15 000	-	-	-
Senador Canedo	10	500	50 000	-	-	-	-	-	-

Fonte: IBGE

Elaboração: SEPLAN-GO / SEPIN / Gerência de Estatísticas Socioeconômicas - 2003

(1) Preliminar

Tabela 2 - Área colhida, produção e rendimento médio de abacaxi, segundo os municípios - 2001 - 03

(continua)

Municípios	2001			2002			2003 (1)		
	Área colhida (ha)	Produção (mil frutos)	Rend. Médio (frutos/ha)	Área colhida (ha)	Produção (mil frutos)	Rend. Médio (frutos/ha)	Área colhida (ha)	Produção (mil frutos)	Rend. Médio (frutos/ha)
ESTADODEGOIÁS	2298	59519	25900	2525	64481	25537	1982	50690	25575
Acreúna	20	220	11 000	20	220	11 000	20	220	11 000
Aloândia	15	525	35 000	15	412	27 467	8	216	27
Anicuns	18	540	30 000	18	540	30 000	18	540	30 000
Aragarças	-	-	-	4	120	30 000	2	60	30 000
Araguapaz	2	50	25 000	4	100	25 000	4	100	25 000
Arenópolis	1	30	30 000	-	-	-	-	-	-
Caiapônia	40	1 176	29 400	50	1 470	29 400	54	1 587	29 389
Caldazinha	2	25	12 500	-	-	-	-	-	-
Campinorte	20	540	27 000	15	405	27 000	15	330	22 000
Campos Verdes	-	-	-	-	-	-	5	90	18 000
Cristalina	-	-	-	3	54	18 000	3	54	18 000
Crixás	2	36	18 000	2	44	22 000	5	90	18 000
Doverlândia	20	600	30 000	20	600	30 000	20	600	30 000
Faina	-	-	-	-	-	-	5	125	25 000
Goianésia	4	100	25 000	4	100	25 000	4	100	25 000
Goiatuba	5	150	30 000	-	-	-	-	-	-
Hidrolândia	15	270	18 000	-	-	-	-	-	-
Hidrolina	65	1 170	18 000	240	4 320	18 000	230	4 140	18 000
Indiara	40	600	15 000	40	800	20 000	40	800	20 000
Israelândia	38	900	23 684	38	900	23 684	-	-	-
Itaguaru	40	1 200	30 000	10	300	30 000	10	300	30 000
Itapaci	5	126	25 200	5	126	25 200	10	750	75 000
Itapuranga	16	336	21 000	16	336	21 000	10	336	33 600
Itumbiara	47	1 410	30 000	17	340	20 000	-	-	-
Jandaia	110	3 040	27 636	120	3 020	25 167	68	1 710	25 147
Jaraguá	800	21 600	27 000	900	24 300	27 000	400	10 800	27 000

Tabela 2 - Área colhida, produção e rendimento médio de abacaxi, segundo os municípios - 2001 - 03

(conclusão)

Municípios	2001			2002			2003 (1)		
	Área colhida (ha)	Produção (mil frutos)	Rend. Médio (frutos/ha)	Área colhida (ha)	Produção (mil frutos)	Rend. Médio (frutos/ha)	Área colhida (ha)	Produção (mil frutos)	Rend. Médio (frutos/ha)
Jussara	8	200	25 000	5	125	25 000	5	125	25 000
Leopoldo de Bulhões	-	-	-	-	-	-	80	2 400	30 000
Luziânia	3	75	25 000	13	325	25 000	13	325	25 000
Matrinchã	-	-	-	5	125	25 000	5	125	25 000
Minaçu	-	-	-	57	1 425	25 000	52	1 300	25 000
Morrinhos	112	3 656	32 643	130	4 292	33 015	130	4 292	33 015
Nerópolis	-	-	-	4	100	25 000	4	100	25 000
Niquelândia	5	90	18 000	15	330	22 000	10	180	18 000
Nova Glória	10	300	30 000	10	300	30 000	10	300	30 000
Novo Planalto	5	125	25 000	-	-	-	-	-	-
Paraúna	15	270	18 000	15	420	28 000	15	420	28 000
Petrolina de Goiás	15	375	25 000	10	250	25 000	10	250	25 000
Piracanjuba	38	958	25 211	28	706	25 214	28	706	25 214
Pirenópolis	30	750	25 000	40	1 000	25 000	45	1 125	25 000
Planaltina	10	150	15 000	10	150	15 000	10	150	15 000
Porangatu	10	250	25 000	5	125	25 000	5	125	25 000
Quirinópolis	8	54	6 750	8	54	6 750	8	54	6 750
Rialma	10	320	32 000	10	320	32 000	10	300	30 000
Rianópolis	5	162	32 400	5	162	32 400	10	320	32 000
Rio Verde	11	230	20 909	11	230	20 909	11	230	20 909
Sanclerlândia	1	25	25 000	1	25	25 000	1	25	25 000
Santa Cruz de Goiás	2	40	20 000	-	-	-	2	50	25 000
Santa Isabel	10	330	33 000	10	330	33 000	15	480	32 000
Santa Rosa de Goiás	16	430	26 875	15	400	26 667	15	400	26 667
Santa Terezinha de Goiás	35	770	22 000	35	945	27 000	30	660	22 000
São Francisco de Goiás	160	4 320	27 000	140	3 780	27 000	140	3 780	27 000
São Luiz do Norte	340	8 500	25 000	340	8 500	25 000	330	8 250	25 000
São Miguel do Araguaia	15	375	25 000	-	-	-	-	-	-
Taquaral de Goiás	5	100	20 000	10	200	20 000	10	200	20 000
Trindade	7	210	30 000	7	210	30 000	7	210	30 000
Uruaçu	35	770	22 000	35	945	27 000	30	660	22 000
Uruana	50	1 000	20 000	10	200	20 000	10	200	20 000
Urutaí	2	40	20 000	-	-	-	-	-	-

Fonte: IBGE

Elaboração: SEPLAN-GO / SEPIN / Gerência de Estatísticas Socioeconômicas - 2003

(1) Preliminar

Tabela 3 - Área colhida, produção e rendimento médio de açafrão, segundo os municípios - 2001 - 03

Municípios	2001			2002			2003 (1)		
	Área colhida (ha)	Produção (t)	Rend. Médio (kg/ha)	Área colhida (ha)	Produção (t)	Rend. Médio (kg/ha)	Área colhida (ha)	Produção (t)	Rend. Médio (kg/ha)
ESTADO DE GOIÁS	-	-	-	200	4 000	20 000	200	4 000	20 000
Mara Rosa	-	-	-	200	4 000	20 000	200	4 000	20 000

Fonte: IBGE

Elaboração: SEPLAN-GO / SEPIN / Gerência de Estatísticas Socioeconômicas - 2003

(1) Preliminar

Tabela 4 - Área colhida, produção e rendimento médio de algodão herbáceo (em caroço), segundo os municípios - 2001 - 03

Municípios	2001			2002			2003 (1)		
	Área colhida (ha)	Produção (t)	Rend. Médio (kg/ha)	Área colhida (ha)	Produção (t)	Rend. Médio (kg/ha)	Área colhida (ha)	Produção (t)	Rend. Médio (kg/ha)
ESTADO DE GOIÁS	106 539	326 150	3 061	102 185	301 255	2 948	98 704	302 683	3 067
Acreúna	18 000	55 800	3 100	19 000	51 870	2 730	17 000	51 000	3 000
Bom Jesus de Goiás	997	2 680	2 688	1 497	4 090	2 732	525	1 370	2 610
Britânia	125	400	3 200	-	-	-	-	-	-
Buriti Alegre	-	-	-	-	-	-	75	225	3 000
Cachoeira Dourada	1 500	4 050	2 700	1 791	4 110	2 295	2 890	6 070	2 100
Caiaopônia	550	1 815	3 300	1 110	3 552	3 200	1 150	3 680	3 200
Campo Alegre de Goiás	-	-	-	104	375	3 606	1 020	4 284	4 200
Castelândia	500	1 250	2 500	500	1 500	3 000	-	-	-
Cezarina	-	-	-	-	-	-	250	620	2 480
Chapadão do Céu	12 049	45 184	3 750	9 057	31 247	3 450	10 461	36 090	3 450
Cocalzinho de Goiás	1 300	3 380	2 600	1 210	3 270	2 702	1 450	3 920	2 703
Cristalina	3 000	10 800	3 600	3 065	11 751	3 834	2 638	10 552	4 000
Edéia	4 200	9 240	2 200	3 310	8 270	2 498	1 300	3 250	2 500
Firminópolis	250	530	2 120	270	650	2 407	270	650	2 407
Goiatuba	1 500	3 830	2 553	1 200	3 600	3 000	1 850	6 470	3 497
Gouvelândia	1 200	3 000	2 500	1 500	3 900	2 600	1 700	4 760	2 800
Inaciolândia	2 840	6 160	2 169	2 650	6 450	2 434	2 320	5 220	2 250
Indiara	1 800	4 320	2 400	1 160	2 780	2 397	1 500	4 050	2 700
Ipameri	1 642	5 418	3 300	1 872	8 420	4 498	3 004	12 617	4 200
Itapaci	68	170	2 500	-	-	-	534	1 602	3 000
Itapuranga	-	-	-	10	22	2 200	-	-	-
Itapirapuã	235	820	3 489	-	-	-	-	-	-
Itumbiara	6 150	18 450	3 000	5 300	15 900	3 000	2 720	7 550	2 776
Jandaia	400	1 040	2 600	-	-	-	-	-	-
Jataí	500	1 350	2 700	1 050	2 284	2 175	1 500	4 950	3 300
Jussara	3 780	12 600	3 333	2 900	8 450	2 914	2 040	5 950	2 917
Luziânia	1 255	4 518	3 600	1 379	5 204	3 774	575	1 725	3 000
Matrinchã	400	1 200	3 000	130	325	2 500	574	1 918	3 342
Maurilândia	500	1 300	2 600	400	1 000	2 500	200	560	2 800
Mimoso de Goiás	1 064	3 830	3 600	629	2 264	3 599	900	2 520	2 800
Mineiros	4 000	15 600	3 900	3 430	13 400	3 907	3 267	12 750	3 903
Montividiu	3 000	9 600	3 200	2 000	6 200	3 100	2 800	8 680	3 100
Morrinhos	700	1 680	2 400	414	1 364	3 295	1 650	5 436	3 295
Palmeiras de Goiás	3 196	8 950	2 800	3 500	10 100	2 886	3 500	9 800	2 800
Palminópolis	400	800	2 000	-	-	-	-	-	-
Panamá	2 530	6 830	2 700	2 530	7 060	2 791	2 280	6 270	2 750
Paraúna	5 588	16 760	2 999	12 750	33 150	2 600	14 000	42 000	3 000
Perolândia	800	3 000	3 750	1 000	3 350	3 350	1 000	3 350	3 350
Porteirão	5 904	19 040	3 225	4 150	12 450	3 000	2 080	5 800	2 788
Portelândia	-	-	-	-	-	-	300	1 170	3 900
Quirinópolis	150	330	2 200	151	332	2 199	97	213	2 196
Rio Verde	3 000	9 300	3 100	4 400	13 200	3 000	3 000	8 700	2 900
Santa Fé de Goiás	126	415	3 294	126	445	3 532	126	445	3 532
Santa Helena de Goiás	4 000	12 400	3 100	2 900	8 700	3 000	2 900	7 540	2 600
Santo Antônio da Barra	700	1 960	2 800	400	1 120	2 800	675	1 890	2 800
São João da Paraúna	840	1 850	2 202	840	1 850	2 202	-	-	-
Silvânia	-	-	-	-	-	-	83	286	3 446
Turvelândia	5 800	14 500	2 500	2 500	7 250	2 900	2 500	6 750	2 700

Fonte: IBGE

Elaboração: SEPLAN-GO / SEPIN / Gerência de Estatísticas Socioeconômicas - 2003

Nota: incluso algodão irrigado

(1) Preliminar

Tabela 5 - Área colhida, produção e rendimento médio de algodão herbáceo irrigado (em caroço), segundo os municípios- 2001 - 03

Municípios	2001			2002			2003 (1)		
	Área colhida (ha)	Produção (t)	Rend. Médio (kg/ha)	Área colhida (ha)	Produção (t)	Rend. Médio (kg/ha)	Área colhida (ha)	Produção (t)	Rend. Médio (kg/ha)
ESTADO DE GOIÁS	3 966	13 515	3 408	4 685	17 107	3 651	2 270	7 545	3 323
Bom Jesus de Goiás	150	450	3 000	475	1 430	3 011	-	-	-
Britânia	125	400	3 200	-	-	-	-	-	-
Cachoeira Dourada	-	-	-	41	110	2 683	-	-	-
Cezarina	-	-	-	-	-	-	250	620	2 480
Cristalina	-	-	-	1 793	7 172	4 000	436	1 744	4 000
Inaciolândia	-	-	-	150	450	3 000	-	-	-
Itapirapuã	235	820	3 489	-	-	-	-	-	-
Itapaci	-	-	-	-	-	-	534	1 602	3 000
Itumbiara	-	-	-	300	900	3 000	140	390	2 786
Jussara	2 880	10 080	3 500	1 200	4 200	3 500	340	1 190	3 500
Luziânia	-	-	-	600	2 400	4 000	-	-	-
Matrinchã	400	1 200	3 000	-	-	-	444	1 554	3 500
Paraúna	50	150	3 000	-	-	-	-	-	-
Santa Fé de Goiás	126	415	3 294	126	445	3 532	126	445	3 532

Fonte: IBGE

Elaboração: SEPLAN-GO / SEPIN / Gerência de Estatísticas Socioeconômicas - 2003

(1) Preliminar

Tabela 6 - Área colhida, produção e rendimento médio de alho, segundo os municípios - 2001 - 03

Municípios	2001			2002			2003 (1)		
	Área colhida (ha)	Produção (t)	Rend. Médio (kg/ha)	Área colhida (ha)	Produção (t)	Rend. Médio (kg/ha)	Área colhida (ha)	Produção (t)	Rend. Médio (kg/ha)
ESTADO DE GOIÁS	1 620	13 590	8 389	1 909	19 525	10 227	2 393	23 722	9 913
Água Fria de Goiás	150	1 200	8 000	150	1 200	8 000	-	-	-
Araçu	10	50	5 000	10	50	5 000	10	50	5 000
Cabeceiras	-	-	-	35	280	8 000	-	-	-
Campo Alegre de Goiás	60	480	8 000	84	1 090	12 976	180	2 340	13 000
Catalão	250	1 500	6 000	350	4 200	12 000	300	3 600	12 000
Caturai	120	600	5 000	120	600	5 000	120	600	5 000
Cristalina	600	7 500	12 500	770	9 625	12 500	1 260	13 860	11 000
Gameleira de Goiás	-	-	-	-	-	-	13	117	9 000
Inhumas	200	1 000	5 000	200	1 000	5 000	250	1 300	5 200
Ipameri	-	-	-	20	240	12 000	10	120	12 000
Leopoldo de Bulhões	80	480	6 000	-	-	-	-	-	-
Nerópolis	20	80	4 000	25	100	4 000	25	125	5 000
Ouvidor	50	250	5 000	50	600	12 000	50	600	12 000
Petrolina de Goiás	50	280	5 600	50	280	5 600	80	450	5 625
Pirenópolis	5	20	4 000	5	20	4 000	5	20	4 000
Santa Rosa de Goiás	25	150	6 000	40	240	6 000	90	540	6 000

Fonte: IBGE

Elaboração: SEPLAN-GO / SEPIN / Gerência de Estatísticas Socioeconômicas - 2003

Nota: Cultura irrigada.

(1) Preliminar

**Tabela 7 - Área colhida, produção e rendimento médio de arroz (em casca),
segundo os municípios - 2001 - 03**

(continua)

Municípios	2001			2002			2003 (1)		
	Área colhida (ha)	Produção (t)	Rend. Médio (kg/ha)	Área colhida (ha)	Produção (t)	Rend. Médio (kg/ha)	Área colhida (ha)	Produção (t)	Rend. Médio (kg/ha)
ESTADO DE GOIÁS	115 000	192 839	1 677	111 492	212 812	1 909	111 816	224 281	2 006
Abadia de Goiás	70	140	2 000	80	140	1 750	80	140	1 750
Abadiânia	1 000	1 600	1 600	700	1 120	1 600	700	1 120	1 600
Acreúna	1 000	2 100	2 100	200	420	2 100	400	1 000	2 500
Adelândia	400	800	2 000	400	800	2 000	300	600	2 000
Água Fria de Goiás	70	67	957	450	675	1 500	450	675	1 500
Água Limpa	160	240	1 500	140	196	1 400	140	196	1 400
Alexânia	100	150	1 500	170	260	1 529	70	107	1 529
Aloândia	100	180	1 800	120	220	1 833	150	280	1 867
Alto Horizonte	400	440	1 100	250	325	1 300	250	325	1 300
Alto Paraíso de Goiás	400	400	1 000	400	480	1 200	400	480	1 200
Alvorada do Norte	196	112	571	280	280	1 000	250	300	1 200
Amaralina	1 000	1 100	1 100	500	650	1 300	500	650	1 300
Americano do Brasil	350	820	2 343	350	820	2 343	300	650	2 167
Amorinópolis	200	280	1 400	200	280	1 400	200	400	2 000
Anápolis	300	480	1 600	100	160	1 600	100	160	1 600
Anhanguera	20	18	900	8	10	1 250	8	12	1 500
Anicuns	1 000	2 500	2 500	700	1 750	2 500	700	1 750	2 500
Aparecida de Goiânia	20	26	1 300	20	26	1 300	20	26	1 300
Aparecida do Rio Doce	94	141	1 500	94	141	1 500	15	22	1 467
Aporé	200	300	1 500	180	270	1 500	200	300	1 500
Araçu	700	1 500	2 143	700	1 500	2 143	600	1 108	1 847
Aragarças	100	120	1 200	90	130	1 444	90	130	1 444
Aragoiânia	65	97	1 492	65	98	1 508	65	98	1 508
Araguapaz	100	150	1 500	100	150	1 500	70	105	1 500
Arenópolis	300	330	1 100	300	450	1 500	300	450	1 500
Aruanã	260	390	1 500	100	150	1 500	100	150	1 500
Aurilândia	150	230	1 533	150	230	1 533	150	230	1 533
Avelinópolis	350	800	2 286	350	800	2 286	300	650	2 167
Baliza	500	600	1 200	500	750	1 500	500	750	1 500
Barro Alto	350	420	1 200	576	690	1 198	600	900	1 500
Bela Vista de Goiás	400	696	1 740	600	1 020	1 700	600	1 080	1 800
Bom Jardim de Goiás	500	750	1 500	600	960	1 600	600	900	1 500
Bom Jesus de Goiás	250	370	1 480	400	1 200	3 000	400	1 200	3 000
Bonfinópolis	50	60	1 200	65	91	1 400	50	72	1 440
Bonópolis	500	900	1 800	620	750	1 210	700	994	1 420
Brazabrantes	300	650	2 167	300	650	2 167	250	460	1 840
Britânia	100	150	1 500	100	150	1 500	150	225	1 500
Buriti Alegre	1 350	2 000	1 481	1 500	3 600	2 400	730	1 970	2 699
Buriti de Goiás	450	720	1 600	100	180	1 800	100	180	1 800
Buritinópolis	140	84	600	90	90	1 000	150	180	1 200
Cabeceiras	100	120	1 200	500	450	900	946	2 680	2 833
Cachoeira Alta	100	180	1 800	300	480	1 600	100	180	1 800
Cachoeira de Goiás	150	200	1 333	150	200	1 333	100	150	1 500
Cachoeira Dourada	120	124	1 033	80	200	2 500	100	186	1 860
Caçu	1 300	1 950	1 500	1 000	1 500	1 500	600	900	1 500
Caiapônia	4 500	5 850	1 300	3 800	5 700	1 500	4 500	8 100	1 800
Caldas Novas	340	363	1 068	380	456	1 200	380	608	1 600
Caldazinha	100	150	1 500	250	375	1 500	250	375	1 500
Campestre de Goiás	800	1 800	2 250	800	1 800	2 250	700	1 400	2 000
Campinaçu	300	540	1 800	250	330	1 320	300	414	1 380
Campinorte	450	450	1 000	300	390	1 300	400	600	1 500
Campo Alegre de Goiás	1 500	2 250	1 500	200	300	1 500	200	360	1 800
Campo Limpo de Goiás	100	160	1 600	80	130	1 625	56	91	1 625

**Tabela 7 - Área colhida, produção e rendimento médio de arroz (em casca),
segundo os municípios - 2001 - 03**

(continuação)

Municípios	2001			2002			2003 (1)		
	Área colhida (ha)	Produção (t)	Rend. Médio (kg/ha)	Área colhida (ha)	Produção (t)	Rend. Médio (kg/ha)	Área colhida (ha)	Produção (t)	Rend. Médio (kg/ha)
Campos Belos	330	165	500	480	576	1 200	480	720	1 500
Campos Verdes	150	135	900	150	165	1 100	150	180	1 200
Carmo do Rio Verde	600	1 320	2 200	600	1 320	2 200	500	1 115	2 230
Castelândia	100	160	1 600	100	160	1 600	100	180	1 800
Catalão	1 000	900	900	1 000	1 200	1 200	800	1 200	1 500
Caturai	1 000	2 200	2 200	1 000	2 200	2 200	1 000	2 200	2 200
Cavalcante	350	420	1 200	350	420	1 200	350	420	1 200
Ceres	150	372	2 480	220	420	1 909	500	930	1 860
Cezarina	200	320	1 600	220	352	1 600	220	352	1 600
Chapadão do Céu	757	1 362	1 799	640	1 152	1 800	568	1 022	1 799
Cidade Ocidental	50	30	600	80	77	963	85	85	1 000
Cocalzinho de Goiás	1 200	1 920	1 600	500	800	1 600	500	800	1 600
Colinas do Sul	200	180	900	200	240	1 200	200	240	1 200
Córrego do Ouro	500	750	1 500	500	900	1 800	1 000	1 800	1 800
Corumbá de Goiás	500	850	1 700	200	340	1 700	200	340	1 700
Corumbaíba	150	225	1 500	14	13	929	14	13	929
Cristalina	1 000	600	600	1 190	1 884	1 583	3 000	3 960	1 320
Crixás	800	720	900	900	1 170	1 300	900	1 170	1 300
Cromínia	300	405	1 350	290	247	852	340	289	850
Cumari	100	100	1 000	100	120	1 200	100	150	1 500
Damianópolis	250	112	448	230	299	1 300	100	120	1 200
Damolândia	200	450	2 250	200	450	2 250	200	450	2 250
Davinópolis	60	66	1 100	5	6	1 200	5	7	1 400
Diorama	200	240	1 200	190	240	1 263	150	270	1 800
Divinópolis de Goiás	300	180	600	500	400	800	600	1 200	2 000
Doverlândia	2 000	2 600	1 300	1 800	2 340	1 300	1 260	1 638	1 300
Edealina	200	360	1 800	140	280	2 000	200	400	2 000
Edéia	200	400	2 000	200	440	2 200	200	440	2 200
Estrela do Norte	300	540	1 800	250	315	1 260	250	340	1 360
Faina	200	300	1 500	200	300	1 500	400	720	1 800
Fazenda Nova	200	240	1 200	200	280	1 400	200	280	1 400
Firminópolis	650	1 200	1 846	600	1 080	1 800	400	1 000	2 500
Flores de Goiás	1 900	9 480	4 989	3 400	19 980	5 876	3 400	19 980	5 876
Formosa	765	2 070	2 706	940	2 070	2 202	940	2 500	2 660
Formoso	500	750	1 500	400	480	1 200	500	715	1 430
Gameleira de Goiás	250	300	1 200	200	240	1 200	200	288	1 440
Goianápolis	100	160	1 600	100	140	1 400	70	98	1 400
Goianira	150	180	1 200	170	306	1 800	170	306	1 800
Goianésia	600	720	1 200	600	720	1 200	600	900	1 500
Goiânia	80	160	2 000	180	360	2 000	100	180	1 800
Goianira	500	1 100	2 200	500	1 100	2 200	500	1 100	2 200
Goiás	2 000	2 400	1 200	2 000	2 600	1 300	3 000	4 800	1 600
Goiatuba	1 000	1 000	1 000	700	1 120	1 600	300	480	1 600
Guapó	150	270	1 800	150	270	1 800	120	216	1 800
Guaraíta	200	372	1 860	200	360	1 800	200	372	1 860
Guarani de Goiás	140	84	600	600	840	1 400	900	1 350	1 500
Guarinos	150	237	1 580	150	225	1 500	160	256	1 600
Heitorai	230	500	2 174	230	500	2 174	230	500	2 174
Hidrolândia	50	50	1 000	50	65	1 300	150	195	1 300
Hidrolina	500	550	1 100	300	360	1 200	300	390	1 300
Iaciara	280	168	600	300	270	900	300	360	1 200
Inaciolândia	80	100	1 250	80	160	2 000	100	200	2 000
Indiara	300	480	1 600	325	580	1 785	-	-	-
Inhumas	1 000	2 000	2 000	800	1 600	2 000	700	1 300	1 857
Ipameri	1 500	1 800	1 200	950	1 710	1 800	1 000	2 100	2 100

Tabela 7 - Área colhida, produção e rendimento médio de arroz (em casca), segundo os municípios - 2001 - 03

(continuação)

Municípios	2001			2002			2003 (1)		
	Área colhida (ha)	Produção (t)	Rend. Médio (kg/ha)	Área colhida (ha)	Produção (t)	Rend. Médio (kg/ha)	Área colhida (ha)	Produção (t)	Rend. Médio (kg/ha)
Ipiranga de Goiás	400	992	2 480	500	800	1 600	400	680	1 700
Iporá	230	450	1 957	230	420	1 826	200	300	1 500
Israelândia	260	370	1 423	300	360	1 200	300	360	1 200
Itaberaí	5 000	11 400	2 280	5 500	11 500	2 091	5 500	11 500	2 091
Itaguari	500	1 000	2 000	500	1 000	2 000	500	1 000	2 000
Itaguaru	200	600	3 000	200	600	3 000	200	600	3 000
Itajá	150	225	1 500	100	150	1 500	100	150	1 500
Itapaci	200	324	1 620	250	600	2 400	250	625	2 500
Itapirapuã	350	560	1 600	440	748	1 700	400	680	1 700
Itapuranga	1 160	2 320	2 000	1 500	3 300	2 200	1 500	3 600	2 400
Itarumã	600	1 080	1 800	500	900	1 800	200	360	1 800
Itauçu	200	500	2 500	200	500	2 500	160	320	2 000
Itumbiara	220	410	1 864	200	640	3 200	200	600	3 000
Ivolândia	150	220	1 467	150	150	1 000	150	200	1 333
Jandaia	200	440	2 200	200	440	2 200	200	440	2 200
Jaraguá	1 000	1 500	1 500	1 000	1 500	1 500	1 200	1 800	1 500
Jataí	4 500	10 800	2 400	5 000	12 000	2 400	5 000	12 000	2 400
Jaupaci	380	540	1 421	380	510	1 342	400	1 200	3 000
Jesúpolis	120	180	1 500	100	180	1 800	100	180	1 800
Joviânia	390	920	2 359	140	290	2 071	200	500	2 500
Jussara	200	340	1 700	200	340	1 700	200	340	1 700
Lagoa Santa	50	60	1 200	50	75	1 500	50	75	1 500
Leopoldo de Bulhões	100	110	1 100	80	80	1 000	60	84	1 400
Luziânia	350	210	600	300	270	900	600	600	1 000
Mairipotaba	200	240	1 200	180	270	1 500	180	270	1 500
Mambaí	300	120	400	400	520	1 300	400	480	1 200
Mara Rosa	1 500	1 500	1 000	1 000	1 300	1 300	800	1 040	1 300
Marzagão	120	180	1 500	150	225	1 500	150	225	1 500
Matrinchã	430	700	1 628	250	535	2 140	200	400	2 000
Maurilândia	50	75	1 500	100	160	1 600	100	200	2 000
Mimoso de Goiás	100	80	800	200	180	900	200	180	900
Minaci	800	960	1 200	700	574	820	1 400	1 932	1 380
Mineiros	500	900	1 800	200	360	1 800	400	720	1 800
Moiporá	200	260	1 300	300	330	1 100	300	450	1 500
Monte Alegre de Goiás	400	200	500	375	375	1 000	400	480	1 200
Montes Claros de Goiás	254	460	1 811	594	1 134	1 909	500	740	1 480
Montividiu	500	1 200	2 400	1 000	2 500	2 500	1 000	2 800	2 800
Montividiu do Norte	500	900	1 800	400	500	1 250	300	456	1 520
Morrinhos	430	645	1 500	500	600	1 200	500	900	1 800
Morro Agudo de Goiás	200	316	1 580	180	288	1 600	200	340	1 700
Mossâmedes	400	760	1 900	300	570	1 900	300	570	1 900
Mozarlândia	50	65	1 300	-	-	-	-	-	-
Mundo Novo	150	240	1 600	150	270	1 800	350	630	1 800
Mutunópolis	500	900	1 800	650	845	1 300	500	695	1 390
Nazário	400	800	2 000	380	760	2 000	350	700	2 000
Nerópolis	120	216	1 800	70	130	1 857	70	130	1 857
Niquelândia	2 500	2 500	1 000	2 480	3 224	1 300	2 700	4 050	1 500
Nova América	200	280	1 400	200	280	1 400	180	288	1 600
Nova Aurora	50	50	1 000	70	105	1 500	70	105	1 500
Nova Crixás	200	300	1 500	200	340	1 700	250	425	1 700
Nova Glória	400	640	1 600	400	640	1 600	300	555	1 850
Nova Iguaçu de Goiás	300	330	1 100	200	260	1 300	200	260	1 300
Nova Roma	300	144	480	300	360	1 200	300	360	1 200
Nova Veneza	100	240	2 400	100	240	2 400	100	240	2 400
Novo Brasil	150	240	1 600	150	270	1 800	150	270	1 800

Tabela 7 - Área colhida, produção e rendimento médio de arroz (em casca), segundo os municípios - 2001 - 03

(continuação)

Municípios	2001			2002			2003 (1)		
	Área colhida (ha)	Produção (t)	Rend. Médio (kg/ha)	Área colhida (ha)	Produção (t)	Rend. Médio (kg/ha)	Área colhida (ha)	Produção (t)	Rend. Médio (kg/ha)
Novo Gama	-	-	-	14	13	929	-	-	-
Novo Planalto	800	1 440	1 800	560	672	1 200	250	345	1 380
Orizona	500	600	1 200	500	600	1 200	500	725	1 450
Ouro Verde de Goiás	500	750	1 500	150	240	1 600	105	168	1 600
Ouvidor	40	48	1 200	8	12	1 500	10	15	1 500
Padre Bernardo	300	240	800	350	315	900	200	180	900
Palestina de Goiás	500	750	1 500	500	750	1 500	600	1 080	1 800
Palmeiras de Goiás	500	1 050	2 100	880	1 500	1 705	880	1 760	2 000
Palminópolis	250	350	1 400	300	420	1 400	300	420	1 400
Panamá	300	420	1 400	350	700	2 000	350	740	2 114
Paranaiguara	200	360	1 800	-	-	-	-	-	-
Paraúna	498	960	1 928	400	720	1 800	700	2 100	3 000
Perolândia	1 500	2 700	1 800	1 200	2 160	1 800	1 000	1 800	1 800
Petrolina de Goiás	200	360	1 800	200	440	2 200	250	500	2 000
Pilar de Goiás	600	912	1 520	600	900	1 500	400	680	1 700
Piracanjuba	765	1 683	2 200	255	336	1 318	450	810	1 800
Piranhas	734	1 180	1 608	700	1 540	2 200	500	1 200	2 400
Pirenópolis	290	522	1 800	240	360	1 500	140	210	1 500
Pires do Rio	50	55	1 100	75	105	1 400	40	64	1 600
Planaltina	200	200	1 000	230	276	1 200	230	276	1 200
Pontalina	170	315	1 853	200	380	1 900	200	380	1 900
Porangatu	1 270	1 560	1 228	1 200	1 440	1 200	1 200	1 584	1 320
Portelândia	280	504	1 800	100	180	1 800	100	180	1 800
Posse	380	159	418	480	432	900	500	600	1 200
Professor Jamil	250	450	1 800	180	270	1 500	200	320	1 600
Quirinópolis	802	2 260	2 818	810	2 296	2 835	494	1 473	2 982
Rialma	400	744	1 860	400	800	2 000	300	675	2 250
Rianópolis	300	480	1 600	250	400	1 600	200	400	2 000
Rio Quente	100	130	1 300	45	54	1 200	45	54	1 200
Rio Verde	2 000	4 800	2 400	2 995	7 488	2 500	3 000	8 400	2 800
Rubiataba	1 300	2 340	1 800	1 200	2 160	1 800	1 200	2 160	1 800
Sanclerlândia	800	1 440	1 800	800	1 440	1 800	800	1 440	1 800
Santa Bárbara de Goiás	500	900	1 800	500	900	1 800	450	800	1 778
Santa Cruz de Goiás	80	96	1 200	50	60	1 200	50	70	1 400
Santa Fé de Goiás	100	160	1 600	100	180	1 800	150	270	1 800
Santa Isabel	600	1 080	1 800	600	1 080	1 800	500	1 000	2 000
Santa Rita do Araguaia	700	1 120	1 600	600	960	1 600	600	960	1 600
S. Rita do Novo Destino	240	360	1 500	240	360	1 500	240	360	1 500
Santa Rosa de Goiás	250	400	1 600	200	360	1 800	200	360	1 800
Santa Tereza de Goiás	500	900	1 800	400	542	1 355	350	532	1 520
S. Terezinha de Goiás	650	715	1 100	650	845	1 300	500	650	1 300
Santo Antônio da Barra	50	90	1 800	50	90	1 800	200	360	1 800
Santo Antônio de Goiás	300	700	2 333	300	700	2 333	250	580	2 320
S. Antônio do Descoberto	10	6	600	5	4	800	4	3	750
São Domingos	900	450	500	900	1 080	1 200	900	1 080	1 200
São Francisco de Goiás	150	220	1 467	120	210	1 750	120	210	1 750
São João D'Aliança	400	480	1 200	1 400	6 480	4 629	750	3 375	4 500
São João da Paraúna	300	480	1 600	300	480	1 600	300	540	1 600
S. Luis de Montes Belos	300	450	1 500	300	660	2 200	300	750	2 500
São Luiz do Norte	600	600	1 000	300	390	1 300	300	390	1 300
São Miguel do Araguaia	3 000	7 020	2 340	2 784	8 334	2 994	2 321	7 824	3 371
S. Miguel do Passa Quatro	50	60	1 200	80	96	1 200	80	116	1 450
São Patrício	400	744	1 860	300	540	1 800	200	440	2 200
São Simão	350	630	1 800	350	630	1 800	100	180	1 800
Senador Canedo	140	224	1 600	140	224	1 600	140	224	1 600

**Tabela 7 - Área colhida, produção e rendimento médio de arroz (em casca),
segundo os municípios - 2001 - 03**

(conclusão)

Municípios	2001			2002			2003 (1)		
	Área colhida (ha)	Produção (t)	Rend. Médio (kg/ha)	Área colhida (ha)	Produção (t)	Rend. Médio (kg/ha)	Área colhida (ha)	Produção (t)	Rend. Médio (kg/ha)
Serranópolis	1 500	2 700	1 800	1 100	1 980	1 800	1 320	2 376	1 800
Silvânia	175	203	1 160	550	440	800	550	990	1 800
Simolândia	135	68	504	60	60	1 000	40	40	1 000
Sítio D'Abadia	400	200	500	400	365	913	550	660	1 200
Taquaral de Goiás	300	600	2 000	300	600	2 000	250	500	2 000
Teresina de Goiás	80	80	1 000	30	30	1 000	30	30	1 000
Terezópolis de Goiás	100	160	1 600	50	80	1 600	50	80	1 600
Três Ranchos	30	36	1 200	10	12	1 200	10	15	1 500
Trindade	800	1 200	1 500	400	800	2 000	300	600	2 000
Trombas	500	900	1 800	450	595	1 322	400	550	1 375
Turvânia	350	630	1 800	500	900	1 800	300	840	2 800
Turvelândia	100	150	1 500	100	180	1 800	100	180	1 800
Uirapuru	500	400	800	300	360	1 200	300	360	1 200
Uruaçu	500	400	800	300	360	1 200	300	450	1 500
Uruana	800	1 600	2 000	1 000	2 400	2 400	1 500	3 750	2 500
Urutaí	-	-	-	-	-	-	15	21	1 400
Valparaíso de Goiás	20	12	600	90	65	722	-	-	-
Varjão	220	300	1 364	220	310	1 409	200	300	1 500
Vianópolis	100	110	1 100	130	143	1 100	100	140	1 400
Vicentinópolis	150	270	1 800	150	375	2 500	150	375	2 500
Vila Boa	200	180	900	200	240	1 200	200	240	1 200
Vila Propício	1 000	1 200	1 200	800	1 200	1 500	800	1 200	1 500

Fonte: IBGE

Elaboração: SEPLAN-GO / SEPIN / Gerência de Estatísticas Socioeconômicas - 2003

Nota: Incluso arroz irrigado.

(1) Preliminar

**Tabela 8 - Área colhida, produção e rendimento médio de arroz irrigado,
segundo os municípios - 2001 - 03**

Municípios	2001			2002			2003 (1)		
	Área colhida (ha)	Produção (t)	Rend. Médio (kg/ha)	Área colhida (ha)	Produção (t)	Rend. Médio (kg/ha)	Área colhida (ha)	Produção (t)	Rend. Médio (kg/ha)
ESTADO DE GOIÁS	2 254	12 340	5 475	7 073	36 743	5 194	4 777	28 403	5 946
Cabeceiras	-	-	-	-	-	-	446	2 230	5 000
Caldas Novas	10	50	5 000	-	-	-	-	-	-
Ceres	-	-	-	20	60	3 000	-	-	-
Cristalina	-	-	-	190	684	3 600	-	-	-
Flores de Goiás	1 500	9 000	6 000	3 000	19 500	6 500	3 000	19 500	6 500
Formosa	240	1 440	6 000	240	1 020	4 250	240	1 450	6 042
Indiara	-	-	-	25	100	4 000	-	-	-
Matrinchã	-	-	-	50	175	3 500	-	-	-
Montes Claros de Goiás	54	160	2 963	54	164	3 037	-	-	-
Paraúna	148	330	2 230	-	-	-	-	-	-
Quirinópolis	302	1 360	4 503	310	1 396	4 503	194	873	4 500
São João D'Aliança	-	-	-	1 000	6 000	6 000	500	3 000	6 000
São Miguel do Araguaia	-	-	-	2 184	7 644	3 500	397	1 350	3 401

Fonte: IBGE

Elaboração: SEPLAN-GO / SEPIN / Gerência de Estatísticas Socioeconômicas - 2003

(1) Preliminar

Tabela 9 - Área colhida, produção e rendimento médio de banana, segundo os municípios - 2001 - 03

(continua)

Municípios	2001			2002			2003 (1)		
	Área colhida (ha)	Produção (t)	Rend. Médio (kg/ha)	Área colhida (ha)	Produção (t)	Rend. Médio (kg/ha)	Área colhida (ha)	Produção (t)	Rend. Médio (kg/ha)
ESTADODEGOIÁS	13013	152055	11685	13088	158169	12085	13080	159984	12231
Abadiânia	15	225	15 000	15	225	15 000	15	225	15 000
Adelândia	135	3 600	26 667	140	3 700	26 429	140	3 700	26 429
Água Fria de Goiás	20	148	7 400	25	185	7 400	50	370	7 400
Alexânia	320	8 000	25 000	320	8 000	25 000	320	8 000	25 000
Aloândia	15	105	7 000	15	105	7 000	15	80	5 333
Alto Horizonte	70	280	4 000	65	260	4 000	60	240	4 000
Alto Paraíso de Goiás	40	250	6 250	40	250	6 250	40	250	6 250
Alvorada do Norte	2	8	4 000	2	8	4 000	2	8	4 000
Amaralina	55	220	4 000	50	200	4 000	45	180	4 000
Americano do Brasil	80	2 130	26 625	80	2 130	26 625	80	2 130	26 625
Anápolis	630	6 300	10 000	800	8 000	10 000	830	8 300	10 000
Anicuns	216	5 600	25 926	216	5 600	25 926	216	5 600	25 926
Aparecida de Goiânia	10	70	7 000	10	70	7 000	10	70	7 000
Araçu	185	5 000	27 027	185	5 000	27 027	185	5 000	27 027
Aragarças	7	70	10 000	5	50	10 000	7	60	8 571
Aragoiânia	5	37	7 400	5	37	7 400	5	37	7 400
Araguapaz	20	200	10 000	20	200	10 000	20	200	10 000
Arenópolis	21	170	8 095	21	170	8 095	16	130	8 125
Aruanã	20	120	6 000	20	120	6 000	20	120	6 000
Aurilândia	50	500	10 000	50	500	10 000	50	500	10 000
Avelinópolis	70	2 000	28 571	110	3 100	28 182	110	3 100	28 182
Baliza	16	150	9 375	16	150	9 375	16	150	9 375
Barro Alto	4	30	7 500	4	30	7 500	4	30	7 500
Bela Vista de Goiás	36	288	8 000	36	288	8 000	36	288	8 000
Bom Jardim de Goiás	330	1 800	5 455	200	1 100	5 500	220	1 250	5 682
Bom Jesus de Goiás	140	930	6 643	136	850	6 250	50	315	6 300
Bonfinópolis	45	450	10 000	20	240	12 000	20	200	10 000
Bonópolis	35	315	9 000	25	225	9 000	25	225	9 000
Brazabrantes	26	700	26 923	30	800	26 667	30	800	26 667
Buriti Alegre	380	2 660	7 000	321	2 250	7 009	321	2 250	7 009
Buriti de Goiás	80	640	8 000	80	640	8 000	80	640	8 000
Buritinópolis	2	8	4 000	2	8	4 000	2	8	4 000
Cabeceiras	10	60	6 000	10	60	6 000	10	60	6 000
Cachoeira Alta	-	-	-	19	190	10 000	19	1 900	100 000
Cachoeira de Goiás	60	600	10 000	60	600	10 000	60	600	10 000
Cachoeira Dourada	20	104	5 200	130	820	6 308	50	370	7 400
Caiapônia	12	96	8 000	10	80	8 000	10	80	8 000
Caldazinha	7	60	8 571	7	60	8 571	7	60	8 571
Campestre de Goiás	9	230	25 556	20	511	25 550	20	511	25 550
Campinaçu	50	450	9 000	30	270	9 000	30	270	9 000
Campinorte	55	330	6 000	55	330	6 000	50	300	6 000
Campo Alegre de Goiás	-	-	-	20	260	13 000	23	310	13 478
Campo Limpo de Goiás	170	2 040	12 000	170	2 040	12 000	170	2 040	12 000
Campos Belos	25	105	4 200	25	105	4 200	25	105	4 200
Campos Verdes	15	45	3 000	15	45	3 000	10	30	3 000
Catalão	15	150	10 000	15	150	10 000	15	172	11 467
Caturai	5	120	24 000	40	960	24 000	40	960	24 000
Cavalcante	80	400	5 000	80	400	5 000	80	400	5 000
Ceres	10	100	10 000	10	100	10 000	10	100	10 000
Chapadão do Céu	10	80	8 000	10	80	8 000	10	80	8 000

Tabela 9 - Área colhida, produção e rendimento médio de banana, segundo os municípios - 2001 - 03

(continuação)

Municípios	2001			2002			2003 (1)		
	Área colhida (ha)	Produção (t)	Rend. Médio (kg/ha)	Área colhida (ha)	Produção (t)	Rend. Médio (kg/ha)	Área colhida (ha)	Produção (t)	Rend. Médio (kg/ha)
Cidade Ocidental	8	160	20 000	13	260	20 000	10	200	20 000
Cocalzinho de Goiás	220	2 640	12 000	220	2 640	12 000	220	2 640	12 000
Colinas do Sul	95	285	3 000	90	270	3 000	80	240	3 000
Córrego do Ouro	110	1 100	10 000	110	1 100	10 000	110	1 100	10 000
Corumbá de Goiás	40	400	10 000	40	400	10 000	40	400	10 000
Cristalina	50	600	12 000	30	360	12 000	30	360	12 000
Crixás	70	420	6 000	75	450	6 000	75	450	6 000
Cumari	5	75	15 000	10	150	15 000	10	150	15 000
Damianópolis	5	21	4 200	12	50	4 167	15	62	4 133
Damolândia	5	62	12 400	20	250	12 500	20	250	12 500
Diorama	60	600	10 000	40	400	10 000	20	180	9 000
Divinópolis de Goiás	17	68	4 000	17	68	4 000	12	48	4 000
Doverlândia	60	480	8 000	60	480	8 000	60	480	8 000
Estrela do Norte	40	360	9 000	30	270	9 000	30	270	9 000
Faina	40	400	10 000	40	400	10 000	50	500	10 000
Fazenda Nova	45	360	8 000	45	360	8 000	45	360	8 000
Firminópolis	245	2 400	9 796	245	2 400	9 796	245	2 400	9 796
Flores de Goiás	14	123	8 786	14	123	8 786	14	123	8 786
Formosa	25	190	7 600	25	190	7 600	25	190	7 600
Formoso	50	450	9 000	40	360	9 000	40	360	9 000
Gameleira de Goiás	20	200	10 000	-	-	-	-	-	-
Goianápolis	130	1 300	10 000	130	1 300	10 000	130	1 300	10 000
Goianeira	20	300	15 000	20	260	13 000	20	260	13 000
Goianésia	8	60	7 500	8	60	7 500	8	60	7 500
Goiânia	30	600	20 000	30	600	20 000	60	1 200	20 000
Goianira	4	100	25 000	4	100	25 000	4	100	25 000
Goiás	180	1 440	8 000	195	1 560	8 000	203	1 624	8 000
Goiatuba	120	1 440	12 000	120	1 440	12 000	120	1 440	12 000
Guapó	55	352	6 400	77	493	6 403	77	493	6 403
Guaraíta	10	100	10 000	10	100	10 000	30	300	10 000
Guarani de Goiás	20	80	4 000	20	80	4 000	20	80	4 000
Guarinos	25	250	10 000	20	200	10 000	20	240	12 000
Heitorai	34	420	12 353	40	490	12 250	40	490	12 250
Hidrolândia	21	176	8 381	46	386	8 391	49	410	8 367
Hidrolina	20	140	7 000	20	140	7 000	20	140	7 000
Iaciara	10	40	4 000	10	40	4 000	10	40	4 000
Indiara	24	260	10 833	24	260	10 833	24	260	10 833
Inhumas	150	3 800	25 333	150	3 800	25 333	100	2 533	25 330
Ipiranga de Goiás	10	100	10 000	10	100	10 000	20	200	10 000
Iporá	39	390	10 000	37	370	10 000	42	420	10 000
Israelândia	65	580	8 923	65	580	8 923	65	600	9 231
Itaberaí	34	750	22 059	40	880	22 000	40	880	22 000
Itaguari	40	500	12 500	40	500	12 500	40	500	12 500
Itaguaru	900	19 500	21 667	1 150	25 000	21 739	1 150	25 000	21 739
Itapirapuã	16	160	10 000	26	260	10 000	26	260	10 000
Itapuranga	130	1 300	10 000	130	1 300	10 000	80	1 300	16 250
Itauçu	22	500	22 727	22	500	22 727	22	500	22 727
Itumbiara	40	280	7 000	60	450	7 500	30	225	7 500
Ivolândia	3	30	10 000	3	30	10 000	3	30	10 000
Jandaia	80	800	10 000	80	800	10 000	80	800	10 000
Jaraguá	30	230	7 667	45	360	8 000	45	360	8 000
Jataí	733	7 733	10 550	603	6 362	10 551	603	6 362	10 551
Jaupaci	20	160	8 000	10	80	8 000	30	240	8 000

**Tabela 9 - Área colhida, produção e rendimento médio de banana,
segundo os municípios - 2001 - 03**

(continuação)

Municípios	2001			2002			2003 (1)		
	Área colhida (ha)	Produção (t)	Rend. Médio (kg/ha)	Área colhida (ha)	Produção (t)	Rend. Médio (kg/ha)	Área colhida (ha)	Produção (t)	Rend. Médio (kg/ha)
Jesúpolis	20	140	7 000	20	140	7 000	20	140	7 000
Jussara	120	1 200	10 000	145	1 450	10 000	155	1 550	10 000
Leopoldo de Bulhões	50	500	10 000	20	180	9 000	-	-	-
Luziânia	15	120	8 000	10	80	8 000	15	120	8 000
Mambaí	4	17	4 250	5	21	4 200	5	21	4 200
Mara Rosa	135	540	4 000	135	540	4 000	115	460	4 000
Matrinchã	25	150	6 000	25	150	6 000	156	936	6 000
Mimoso de Goiás	71	1 420	20 000	35	700	20 000	35	525	15 000
Minaçu	70	630	9 000	40	360	9 000	40	360	9 000
Moiporá	60	430	7 167	60	430	7 167	60	430	7 167
Monte Alegre de Goiás	15	60	4 000	15	60	4 000	15	60	4 000
Montes Claros de Goiás	87	880	10 115	87	880	10 115	87	870	10 000
Montividiu do Norte	60	540	9 000	40	360	9 000	20	180	9 000
Morro Agudo de Goiás	-	-	-	5	50	10 000	5	60	12 000
Mossâmedes	60	600	10 000	63	630	10 000	63	630	10 000
Mozarlândia	15	75	5 000	18	90	5 000	18	90	5 000
Mundo Novo	35	280	8 000	35	280	8 000	35	280	8 000
Mutunópolis	35	315	9 000	25	225	9 000	25	225	9 000
Nazário	4	50	12 500	4	50	12 500	4	50	12 500
Nerópolis	50	500	10 000	50	500	10 000	50	500	10 000
Niquelândia	240	960	4 000	240	960	4 000	235	940	4 000
Nova América	10	100	10 000	10	100	10 000	10	100	10 000
Nova Crixás	75	750	10 000	75	750	10 000	75	750	10 000
Nova Iguaçu de Goiás	30	120	4 000	30	120	4 000	25	100	4 000
Nova Roma	55	220	4 000	55	220	4 000	55	220	4 000
Nova Veneza	11	22	2 000	11	308	28 000	11	308	28 000
Novo Brasil	50	500	10 000	50	500	10 000	50	500	10 000
Novo Gama	5	50	10 000	5	50	10 000	5	50	10 000
Novo Planalto	90	810	9 000	30	270	9 000	30	270	9 000
Orizona	20	200	10 000	-	-	-	-	-	-
Ouro Verde de Goiás	300	3 000	10 000	300	3 000	10 000	300	3 000	10 000
Padre Bernardo	20	800	40 000	40	1 000	25 000	40	1 000	25 000
Palestina de Goiás	10	80	8 000	10	80	8 000	10	80	8 000
Palmeiras de Goiás	130	975	7 500	110	825	7 500	130	975	7 500
Palmelo	-	-	-	-	-	-	3	30	10 000
Perolândia	43	344	8 000	43	279	6 488	43	279	6 488
Petrolina de Goiás	145	1 160	8 000	160	1 280	8 000	160	1 280	8 000
Pilar de Goiás	20	240	12 000	20	200	10 000	20	240	12 000
Piranhas	12	60	5 000	12	60	5 000	12	60	5 000
Pirenópolis	600	6 000	10 000	580	5 800	10 000	600	6 000	10 000
Planaltina	32	256	8 000	70	560	8 000	70	560	8 000
Porangatu	40	360	9 000	20	180	9 000	30	270	9 000
Posse	25	60	2 400	25	100	4 000	25	100	4 000
Quirinópolis	-	-	-	19	190	10 000	19	1 900	100 000
Rialma	5	50	10 000	5	50	10 000	9	90	10 000
Rio Verde	100	950	9 500	100	2 000	20 000	100	2 000	20 000
Rubiataba	10	100	10 000	10	100	10 000	15	150	10 000
Sanclerlândia	150	1 500	10 000	195	1 950	10 000	195	1 950	10 000
Santa Bárbara de Goiás	15	190	12 667	15	190	12 667	15	190	12 667
Santa Cruz de Goiás	-	-	-	2	32	16 000	2	20	10 000
Santa Fé de Goiás	480	5 760	12 000	480	5 760	12 000	480	5 760	12 000
Santa Helena de Goiás	-	-	-	50	1 100	22 000	50	1 100	22 000
Santa Rita do Araguaia	33	132	4 000	33	132	4 000	37	148	4 000

**Tabela 9 - Área colhida, produção e rendimento médio de banana,
segundo os municípios - 2001 - 03**

(conclusão)

Municípios	2001			2002			2003 (1)		
	Área colhida (ha)	Produção (t)	Rend. Médio (kg/ha)	Área colhida (ha)	Produção (t)	Rend. Médio (kg/ha)	Área colhida (ha)	Produção (t)	Rend. Médio (kg/ha)
Santa Rita do Novo Destino	5	40	8 000	4	30	7 500	4	30	7 500
Santa Rosa de Goiás	2	16	8 000	3	24	8 000	3	24	8 000
Santa Tereza de Goiás	70	630	9 000	50	450	9 000	30	270	9 000
Santa Terezinha de Goiás	25	100	4 000	30	120	4 000	25	100	4 000
Santo Antônio de Goiás	5	63	12 600	5	63	12 600	5	63	12 600
S. Antônio do Descoberto	7	105	15 000	5	50	10 000	5	50	10 000
São Domingos	20	80	4 000	20	80	4 000	20	80	4 000
São Francisco de Goiás	18	140	7 778	15	120	8 000	15	120	8 000
São João D'Aliança	27	216	8 000	27	216	8 000	27	216	8 000
São Luis de Montes Belos	475	3 800	8 000	425	3 400	8 000	425	3 400	8 000
São Luiz do Norte	5	20	4 000	5	20	4 000	5	20	4 000
São Miguel do Araguaia	70	630	9 000	30	270	9 000	20	180	9 000
S. Miguel do Passa Quatro	40	340	8 500	-	-	-	-	-	-
Senador Canedo	7	60	8 571	7	60	8 571	7	60	8 571
Serranópolis	100	750	7 500	100	500	5 000	100	500	5 000
Silvânia	10	80	8 000	-	-	-	-	-	-
Simolândia	60	1 380	23 000	60	1 440	24 000	60	240	4 000
Sítio D'Abadia	15	60	4 000	10	40	4 000	10	40	4 000
Taquaral de Goiás	15	200	13 333	15	200	13 333	15	200	13 333
Teresina de Goiás	20	130	6 500	20	130	6 500	20	130	6 500
Terezópolis de Goiás	80	800	10 000	80	800	10 000	80	800	10 000
Trindade	106	2 800	26 415	25	700	28 000	25	700	28 000
Trombas	40	360	9 000	30	270	9 000	30	270	9 000
Turvânia	39	390	10 000	39	390	10 000	39	390	10 000
Uirapuru	40	160	4 000	40	160	4 000	35	140	4 000
Uruaçu	90	540	6 000	95	570	6 000	85	510	6 000
Uruana	40	600	15 000	80	1 200	15 000	150	1 200	8 000
Urutaí	5	50	10 000	-	-	-	-	-	-
Vianópolis	-	-	-	5	50	10 000	5	50	10 000
Vila Boa	10	80	8 000	10	80	8 000	10	80	8 000

Fonte: IBGE

Elaboração: SEPLAN-GO / SEPIN / Gerência de Estatísticas Socioeconômicas - 2003

(1) Preliminar

**Tabela 10 - Área colhida, produção e rendimento médio de batata inglesa,
segundo os municípios - 2001 - 03**

Municípios	2001			2002			2003 (1)		
	Área colhida (ha)	Produção (t)	Rend. Médio (kg/ha)	Área colhida (ha)	Produção (t)	Rend. Médio (kg/ha)	Área colhida (ha)	Produção (t)	Rend. Médio (kg/ha)
ESTADO DE GOIÁS	1 732	61 124	35 291	4 512	161 560	35 806	2 515	87 804	34 912
Campo Alegre de Goiás	72	3 024	42 000	180	5 940	33 000	112	3 920	35 000
Cristalina	1 000	35 000	35 000	4 000	144 000	36 000	2 310	80 850	35 000
Gameleira de Goiás	-	-	-	-	-	-	13	234	18 000
Ipameri	60	2 100	35 000	62	2 170	35 000	-	-	-
Luziânia	600	21 000	35 000	270	9 450	35 000	-	-	-
Niquelândia	-	-	-	-	-	-	80	2 800	35 000

Fonte: IBGE

Elaboração: SEPLAN-GO / SEPIN / Gerência de Estatísticas Socioeconômicas - 2003

(1) Preliminar

Tabela 11 - Área colhida, produção e rendimento médio de borracha (látex coagulado), segundo os municípios - 2001 - 03

Municípios	2001			2002			2003 (1)		
	Área colhida (ha)	Produção (t)	Rend. Médio (kg/ha)	Área colhida (ha)	Produção (t)	Rend. Médio (kg/ha)	Área colhida (ha)	Produção (t)	Rend. Médio (kg/ha)
ESTADO DE GOIÁS	1 619	3 272	2 021	1 593	3 227	2 026	1 751	3 473	1 983
Barro Alto	500	1 130	2 260	600	1 350	2 250	600	1 350	2 250
Cachoeira Alta	80	96	1 200	80	96	1 200	80	96	1 200
Cidade Ocidental	-	-	-	-	-	-	110	83	755
Cumari	60	60	1 000	60	168	2 800	60	168	2 800
Goianésia	300	675	2 250	284	640	2 254	284	640	2 254
Inaciolândia	116	190	1 638	116	200	1 724	116	190	1 638
Jussara	29	29	1 000	29	29	1 000	29	29	1 000
Mineiros	17	17	1 000	25	25	1 000	25	25	1 000
Mozarlândia	81	80	988	81	80	988	81	80	988
Palmeiras de Goiás	50	40	800	50	50	1 000	50	75	1 500
Palminópolis	28	19	679	28	56	2 000	28	60	2 143
Piracanjuba	10	20	2 000	10	20	2 000	10	20	2 000
Pirenópolis	144	518	3 597	56	168	3 000	104	312	3 000
Pontalina	15	34	2 267	15	35	2 333	15	35	2 333
Rio Verde	70	126	1 800	40	72	1 800	40	72	1 800
Uruana	19	38	2 000	19	38	2 000	19	38	2 000
Vila Propício	100	200	2 000	100	200	2 000	100	200	2 000

Fonte: IBGE

Elaboração: SEPLAN-GO / SEPIN / Gerência de Estatísticas Socioeconômicas - 2003

(1) Preliminar

Tabela 12 - Área colhida, produção e rendimento médio de café (em côco), segundo os municípios - 2001 - 03

(continua)

Municípios	2001			2002 (1)			2003 (2)		
	Área colhida (ha)	Produção (t)	Rend. Médio (kg/ha)	Área colhida (ha)	Produção (t)	Rend. Médio (kg/ha)	Área colhida (ha)	Produção (t)	Rend. Médio (kg/ha)
ESTADO DE GOIÁS	5 559	10 731	1 930	5 995	6 011	1 003	6 778	7 330	1 081
Água Fria de Goiás	-	-	-	45	360	8 000	45	360	8 000
Adelândia	8	13	1 625	8	4	438	8	4	438
Alexânia	13	32	2 462	13	15	1 154	13	15	1 154
Alto Paraíso de Goiás	45	45	1 000	45	12	256	45	12	256
Americano do Brasil	8	10	1 250	8	3	375	8	3	375
Anápolis	50	30	600	50	15	300	50	15	300
Anicuns	78	130	1 667	78	28	359	78	28	359
Aparecida de Goiânia	5	2	400	5	1	200	5	1	200
Araçu	74	90	1 216	74	25	338	74	25	338
Aragoiânia	10	5	500	10	3	250	10	3	250
Avelinópolis	30	36	1 200	30	10	333	30	10	333
Bela Vista de Goiás	5	4	800	13	5	385	26	10	385
Bonfinópolis	15	16	1 067	15	8	500	15	9	600
Brazabrantes	27	30	1 111	27	9	315	27	9	315
Cabeceiras	150	160	1 067	150	48	320	150	48	320
Caiaçônia	-	-	-	2	2	1 000	6	3	500
Caldazinha	5	3	600	5	2	300	5	2	300
Campestre de Goiás	14	15	1 071	14	4	286	14	4	286
Campo Alegre de Goiás	834	2 169	2 601	645	1 355	2 101	834	1 835	2 200
Campo Limpo de Goiás	50	30	600	50	15	300	50	15	300
Catalão	550	1 540	2 800	550	1 100	2 000	720	1 510	2 097
Caturai	145	230	1 586	145	65	448	145	65	448
Cavalcante	5	4	800	5	1	200	5	1	200
Ceres	10	9	900	10	5	450	-	-	-

Tabela 12 - Área colhida, produção e rendimento médio de café (em côco), segundo os municípios - 2001 - 03

(conclusão)

Municípios	2001			2002 (1)			2003 (2)		
	Área colhida (ha)	Produção (t)	Rend. Médio (kg/ha)	Área colhida (ha)	Produção (t)	Rend. Médio (kg/ha)	Área colhida (ha)	Produção (t)	Rend. Médio (kg/ha)
Cezarina	5	3	600	-	-	-	-	-	-
Chapadão do Céu	36	72	2 000	36	36	1 000	36	36	1 000
Cidade Ocidental	34	61	1 794	-	-	-	24	29	1 208
Cristalina	600	1 800	3 000	1 020	367	360	1 400	504	360
Damolândia	12	25	2 083	12	7	583	12	7	583
Formosa	20	21	1 050	20	5	250	20	5	250
Goiânia	33	75	2 273	40	44	1 100	20	22	1 100
Goiandira	30	42	1 400	10	18	1 800	10	18	1 800
Goianira	60	70	1 167	60	20	333	60	20	333
Hidrolândia	50	37	740	50	19	370	45	20	444
Inhumas	220	250	1 136	256	90	352	256	90	352
Ipameri	542	1 355	2 500	542	1 125	2 076	565	1 187	2 100
Ipiranga de Goiás	10	10	1 000	10	4	400	10	4	400
Itaberaí	38	40	1 053	38	14	355	38	14	355
Itaguari	7	10	1 429	7	3	429	7	3	429
Itaguaru	50	65	1 300	50	18	360	50	18	360
Itapuranga	60	405	6 750	60	203	3 375	70	238	3 400
Itauçu	67	90	1 343	67	25	373	67	25	373
Jesúpolis	2	2	1 000	2	1	500	2	1	500
Joviânia	-	-	-	30	6	200	-	-	-
Leopoldo de Bulhões	25	25	1 000	-	-	-	30	33	1 100
Luziânia	62	93	1 500	148	54	361	157	189	1 201
Morrinhos	-	-	-	32	14	422	-	-	-
Morro Agudo de Goiás	5	5	1 000	-	-	-	-	-	-
Nazário	30	50	1 667	30	14	467	30	14	467
Nerópolis	70	110	1 571	70	60	857	70	60	857
Niquelândia	165	99	600	165	33	200	155	31	200
Nova América	5	5	1 000	5	3	500	5	3	500
Nova Veneza	85	150	1 765	59	36	610	59	36	610
Novo Gama	5	8	1 600	-	-	-	-	-	-
Orizona	15	15	1 000	15	6	400	15	8	500
Ouro Verde de Goiás	100	70	700	100	35	350	100	35	350
Ouvidor	85	115	1 353	85	173	2 035	85	170	2 000
Paraúna	200	140	700	200	70	350	200	70	350
Perolândia	7	7	1 000	7	4	500	7	4	500
Pilar de Goiás	5	4	800	5	2	400	5	2	400
Piracanjuba	20	25	1 250	40	25	625	40	25	625
Pirenópolis	20	14	700	10	4	350	10	4	350
Pires do Rio	100	160	1 600	100	60	600	135	85	630
Planaltina	70	70	1 000	70	18	250	70	18	250
Posse	5	5	1 000	5	3	500	5	3	600
Rio Verde	-	-	-	7	8	1 071	10	11	1 100
Rubiataba	20	16	800	20	8	400	20	9	450
Santa Bárbara de Goiás	10	12	1 200	10	4	350	10	4	350
Santa Cruz de Goiás	-	-	-	15	6	400	15	9	600
S. Rita do Novo Destino	2	2	1 000	2	1	500	2	1	500
Santa Rosa de Goiás	3	3	1 000	3	2	500	3	2	500
São Francisco de Goiás	3	3	1 000	3	2	500	3	2	500
São João D'Aliança	60	67	1 117	60	27	442	60	27	442
S. Miguel do Passa Quatro	15	15	1 000	15	8	500	15	8	500
Silvânia	230	230	1 000	230	104	450	230	115	500
Taquaral de Goiás	14	13	929	14	4	250	14	4	250
Três Ranchos	50	71	1 420	102	110	1 078	102	102	1 000
Trindade	37	60	1 622	35	14	400	35	14	400
Urutaí	20	24	1 200	20	10	500	20	12	600
Varjão	3	2	667	-	-	-	-	-	-
Vila Boa	6	7	1 167	6	2	250	6	2	250

Fonte: IBGE

Elaboração: SEPLAN-GO / SEPIN / Gerência de Estatísticas Socioeconômicas - 2003

Nota: Incluso café irrigado.

(1) Unidade de medida da produção de café utilizada a partir do ano 2002 é o grão beneficiado.

(2) Preliminar.

Tabela 13 - Área colhida, produção e rendimento médio de café irrigado (em côco), segundo os municípios - 2001 - 03

Municípios	2001			2002 (1)			2003 (1) (2)		
	Área colhida (ha)	Produção (t)	Rend. Médio (kg/ha)	Área colhida (ha)	Produção (t)	Rend. Médio (kg/ha)	Área colhida (ha)	Produção (t)	Rend. Médio (kg/ha)
ESTADO DE GOIÁS	-	-	-	2 980	4 399	1 476	4 010	5 945	1 482
Água Fria de Goiás	-	-	-	45	360	8 000	45	360	8 000
Bela Vista de Goiás	-	-	-	-	-	-	13	5	385
Campo Alegre de Goiás	-	-	-	645	1 355	2 101	834	1 835	2 200
Catalão	-	-	-	550	1 100	2 000	720	1 510	2 097
Cidade Ocidental	-	-	-	-	-	-	24	29	1 208
Cristalina	-	-	-	1 020	367	360	1 400	504	360
Goandira	-	-	-	10	18	1 800	10	18	1 800
Hidrolândia	-	-	-	-	-	-	35	17	471
Ipameri	-	-	-	542	1 125	2 076	565	1 187	2 100
Luziânia	-	-	-	148	54	361	157	189	1 201
Nerópolis	-	-	-	20	20	1 000	20	20	1 000
Ouvidor	-	-	-	-	-	-	85	170	2 000
Três Ranchos	-	-	-	-	-	-	102	102	1 000

Fonte: IBGE

Elaboração: SEPLAN-GO / SEPIN / Gerência de Estatísticas Socioeconômicas - 2003

(1) Unidade de medida da produção de café utilizada a partir do ano 2002 é o grão beneficiado.

(2) Preliminar.

Tabela 14 - Área colhida, produção e rendimento médio de cana-de-açúcar, segundo os municípios - 2001 - 03

(continua)

Municípios	2001			2002			2003 (1)		
	Área colhida (ha)	Produção (t)	Rend. Médio (kg/ha)	Área colhida (ha)	Produção (t)	Rend. Médio (kg/ha)	Área colhida (ha)	Produção (t)	Rend. Médio (kg/ha)
ESTADO DE GOIÁS	129 921	10 253 497	78 921	145 069	11 674 140	80 473	164 861	12 671 222	76 860
Abadiânia	10	300	30 000	10	300	30 000	10	300	30 000
Acreúna	2 008	160 640	80 000	9 343	747 440	80 000	9 343	747 440	80 000
Água Fria de Goiás	20	600	30 000	20	600	30 000	20	600	30 000
Alexânia	280	8 400	30 000	200	6 000	30 000	200	6 000	30 000
Alto Horizonte	20	700	35 000	15	525	35 000	10	350	35 000
Alto Paraíso de Goiás	15	450	30 000	15	450	30 000	15	450	30 000
Alvorada do Norte	70	1 610	23 000	70	1 610	23 000	70	1 610	23 000
Amaralina	25	900	36 000	20	720	36 000	20	720	36 000
Americano do Brasil	1 890	164 997	87 300	1 890	164 997	87 300	1 890	164 997	87 300
Amorinópolis	10	340	34 000	10	340	34 000	10	340	34 000
Anápolis	20	800	40 000	20	800	40 000	20	800	40 000
Anhanguera	-	-	-	10	400	40 000	10	400	40 000
Anicuns	6 418	500 000	77 906	6 418	530 000	82 580	6 418	530 000	82 580
Aparecida de Goiânia	12	480	40 000	12	480	40 000	12	480	40 000
Araçu	177	13 000	73 446	177	13 000	73 446	177	13 000	73 446
Aragoiânia	20	860	43 000	20	860	43 000	20	860	43 000
Araguapaz	10	280	28 000	10	280	28 000	10	280	28 000
Arenópolis	28	1 000	35 714	28	1 400	50 000	28	1 400	50 000
Avelinópolis	220	18 500	84 091	220	18 500	84 091	220	18 500	84 091
Barro Alto	2 110	168 800	80 000	2 800	224 000	80 000	2 800	224 000	80 000
Bela Vista de Goiás	15	450	30 000	15	450	30 000	15	450	30 000
Bom Jardim de Goiás	50	1 500	30 000	50	2 500	50 000	50	2 500	50 000
Bom Jesus de Goiás	2 250	168 875	75 056	1 565	117 370	74 997	2 550	188 700	74 000
Bonópolis	80	1 600	20 000	10	200	20 000	10	200	20 000

Tabela 14 - Área colhida, produção e rendimento médio de cana-de-açúcar, segundo os municípios - 2001 - 03

(continuação)

Municípios	2001			2002			2003 (1)		
	Área colhida (ha)	Produção (t)	Rend. Médio (kg/ha)	Área colhida (ha)	Produção (t)	Rend. Médio (kg/ha)	Área colhida (ha)	Produção (t)	Rend. Médio (kg/ha)
Brazabrant	1 390	80 000	57 554	1 390	80 000	57 554	1 390	80 000	57 554
Buritinópolis	32	720	22 500	32	736	23 000	32	736	23 000
Cabeceiras	35	933	26 657	35	930	26 571	35	930	26 571
Caiapônia	18	900	50 000	20	1 000	50 000	25	1 250	50 000
Caldazinha	30	900	30 000	30	900	30 000	30	900	30 000
Campestre de Goiás	10	700	70 000	10	700	70 000	10	700	70 000
Campinaçu	85	1 700	20 000	10	200	20 000	10	200	20 000
Campinorte	25	1 000	40 000	20	800	40 000	20	800	40 000
Campo Alegre de Goiás	100	4 500	45 000	80	3 600	45 000	80	4 000	50 000
Campos Belos	150	3 450	23 000	150	3 450	23 000	150	3 450	23 000
Campos Verdes	5	175	35 000	5	175	35 000	5	175	35 000
Carmo do Rio Verde	1 300	104 000	80 000	1 300	104 000	80 000	6 000	540 000	90 000
Castelândia	2 440	207 400	85 000	1 000	87 000	87 000	1 384	110 720	80 000
Catalão	180	7 200	40 000	180	7 200	40 000	100	4 500	45 000
Caturai	166	13 000	78 313	199	16 000	80 402	199	16 000	80 402
Cavalcante	40	1 040	26 000	40	1 040	26 000	40	1 040	26 000
Ceres	10	500	50 000	150	13 500	90 000	200	18 000	90 000
Cezarina	10	400	40 000	10	400	40 000	10	400	40 000
Cidade Ocidental	88	2 640	30 000	40	1 200	30 000	40	1 200	30 000
Cocalzinho de Goiás	-	-	-	50	2 000	40 000	50	2 000	40 000
Colinas do Sul	20	600	30 000	20	600	30 000	15	450	30 000
Córrego do Ouro	10	400	40 000	10	400	40 000	10	400	40 000
Corumbá de Goiás	55	2 200	40 000	50	2 000	40 000	60	2 400	40 000
Cristalina	600	21 600	36 000	400	14 400	36 000	400	14 400	36 000
Cristianópolis	4	80	20 000	4	80	20 000	4	120	30 000
Crixás	30	900	30 000	30	900	30 000	30	900	30 000
Cumari	-	-	-	40	1 800	45 000	40	1 800	45 000
Damianópolis	140	3 220	23 000	140	3 220	23 000	145	3 480	24 000
Damolândia	19	1 600	84 211	19	1 600	84 211	19	1 600	84 211
Davinópolis	-	-	-	50	2 250	45 000	50	2 250	45 000
Diorama	5	175	35 000	5	250	50 000	5	250	50 000
Divinópolis de Goiás	120	2 760	23 000	170	4 080	24 000	170	4 080	24 000
Doverlândia	10	500	50 000	15	750	50 000	15	750	50 000
Estrela do Norte	50	1 000	20 000	15	375	25 000	15	375	25 000
Faina	-	-	-	10	160	16 000	10	160	16 000
Flores de Goiás	10	300	30 000	10	300	30 000	10	300	30 000
Formosa	150	6 000	40 000	150	6 000	40 000	150	6 000	40 000
Formoso	100	2 000	20 000	20	400	20 000	20	400	20 000
Gameleira de Goiás	25	500	20 000	25	500	20 000	20	600	30 000
Goiandira	50	2 500	50 000	50	2 500	50 000	50	2 000	40 000
Goianésia	14 200	1 136 000	80 000	15 000	1 200 000	80 000	15 000	1 200 000	80 000
Goiania	10	150	15 000	40	800	20 000	40	800	20 000
Goianira	185	14 000	75 676	365	27 620	75 671	365	27 620	75 671
Goiás	50	800	16 000	50	800	16 000	100	1 600	16 000
Goiatuba	9 112	715 400	78 512	8 720	688 880	79 000	8 653	646 640	74 730
Guapó	25	1 050	42 000	25	1 050	42 000	25	1 050	42 000
Guaraíta	40	1 600	40 000	10	400	40 000	20	1 000	50 000
Guarani de Goiás	120	2 760	23 000	80	1 840	23 000	80	1 840	23 000
Guarinos	20	800	40 000	10	400	40 000	10	500	50 000
Hidrolândia	20	900	45 000	20	900	45 000	20	900	45 000
Hidrolina	25	750	30 000	20	600	30 000	15	450	30 000
Iaciara	83	1 992	24 000	83	1 992	24 000	83	1 992	24 000
Inaciolândia	80	5 200	65 000	150	9 000	60 000	350	22 750	65 000
Indiara	1 600	136 000	85 000	1 600	136 000	85 000	1 600	113 600	71 000
Inhumas	4 000	300 000	75 000	4 241	320 000	75 454	4 817	370 000	76 811
Ipameri	990	46 680	47 152	1 280	60 600	47 344	1 540	77 000	50 000

Tabela 14 - Área colhida, produção e rendimento médio de cana-de-açúcar, segundo os municípios - 2001 - 03

(continuação)

Municípios	2001			2002			2003 (1)		
	Área colhida (ha)	Produção (t)	Rend. Médio (kg/ha)	Área colhida (ha)	Produção (t)	Rend. Médio (kg/ha)	Área colhida (ha)	Produção (t)	Rend. Médio (kg/ha)
Ipiranga de Goiás	1 360	102 000	75 000	1 500	120 000	80 000	1 800	144 000	80 000
Iporá	10	700	70 000	10	700	70 000	10	700	70 000
Israelândia	5	200	40 000	5	200	40 000	5	200	40 000
Itaberaí	1 736	131 000	75 461	3 960	338 500	85 480	4 912	340 000	69 218
Itapaci	20	1 000	50 000	20	1 000	50 000	4 000	320 000	80 000
Itapuranga	50	2 500	50 000	800	48 000	60 000	1 000	90 000	90 000
Itauçu	101	7 600	75 248	101	7 600	75 248	101	7 600	75 248
Itumbiara	5 187	311 220	60 000	4 416	264 960	60 000	4 120	302 820	73 500
Ivolândia	5	180	36 000	5	180	36 000	5	180	36 000
Jandaia	9 700	824 500	85 000	9 700	824 500	85 000	10 060	714 260	71 000
Jataí	50	1 250	25 000	70	1 750	25 000	80	2 000	25 000
Jussara	30	900	30 000	-	-	-	20	320	16 000
Leopoldo de Bulhões	8	160	20 000	8	160	20 000	8	280	35 000
Luziânia	400	12 000	30 000	430	12 900	30 000	430	12 900	30 000
Mambai	105	2 310	22 000	60	1 440	24 000	60	1 440	24 000
Mara Rosa	50	1 750	35 000	45	1 575	35 000	40	1 400	35 000
Maurilândia	8 735	786 150	90 000	10 803	972 270	90 000	10 580	846 400	80 000
Mimoso de Goiás	170	5 100	30 000	70	2 100	30 000	70	2 100	30 000
Minaçu	80	1 600	20 000	20	400	20 000	20	400	20 000
Mineiros	15	600	40 000	15	600	40 000	15	600	40 000
Monte Alegre de Goiás	110	2 750	25 000	110	2 530	23 000	110	2 640	24 000
Montes Claros de Goiás	5	150	30 000	5	250	50 000	5	250	50 000
Montividiu do Norte	60	1 200	20 000	10	200	20 000	10	200	20 000
Morro Agudo de Goiás	30	1 200	40 000	30	1 200	40 000	30	1 500	50 000
Mutunópolis	90	1 800	20 000	20	400	20 000	20	400	20 000
Nazário	529	46 200	87 335	529	46 200	87 335	529	46 200	87 335
Niquelândia	110	4 400	40 000	110	4 400	40 000	100	4 000	40 000
Nova América	20	800	40 000	80	6 400	80 000	100	8 000	80 000
Nova Aurora	60	3 000	50 000	60	3 000	50 000	60	3 000	50 000
Nova Glória	2 300	172 500	75 000	2 300	184 000	80 000	4 800	384 000	80 000
Nova Iguaçu de Goiás	15	525	35 000	10	350	35 000	10	350	35 000
Nova Roma	190	4 750	25 000	200	5 000	25 000	220	5 500	25 000
Nova Veneza	59	4 400	74 576	59	4 400	74 576	59	4 400	74 576
Novo Gama	35	875	25 000	20	400	20 000	20	400	20 000
Novo Planalto	80	1 600	20 000	10	200	20 000	10	200	20 000
Orizona	60	1 200	20 000	65	1 430	22 000	80	2 800	35 000
Ouro Verde de Goiás	10	300	30 000	10	300	30 000	15	450	30 000
Ouvidor	-	-	-	50	2 500	50 000	70	2 800	40 000
Padre Bernardo	330	13 200	40 000	80	2 400	30 000	80	2 400	30 000
Palmeiras de Goiás	40	1 200	30 000	40	1 200	30 000	40	1 200	30 000
Palminópolis	30	1 200	40 000	30	1 200	40 000	30	1 200	40 000
Panamá	444	26 640	60 000	400	25 360	63 400	156	11 700	75 000
Paraúna	120	4 320	36 000	100	3 600	36 000	100	3 600	36 000
Pilar de Goiás	20	600	30 000	10	300	30 000	20	1 000	50 000
Piranhas	10	300	30 000	10	500	50 000	10	500	50 000
Planaltina	30	900	30 000	30	900	30 000	30	900	30 000
Porangatu	80	1 600	20 000	20	400	20 000	20	400	20 000
Porteirão	1 291	95 010	73 594	1 540	130 900	85 000	3 050	250 100	82 000
Posse	280	6 160	22 000	360	8 640	24 000	360	8 640	24 000
Rialma	10	400	40 000	500	40 000	80 000	750	67 500	90 000
Rianópolis	10	300	30 000	10	300	30 000	10	500	50 000
Rio Quente	30	1 800	60 000	-	-	-	-	-	-
Rio Verde	4 250	361 250	85 000	600	45 600	76 000	1 060	82 680	78 000
Rubiataba	1 870	140 250	75 000	1 870	149 600	80 000	2 800	224 000	80 000
Santa Fé de Goiás	10	300	30 000	10	300	30 000	10	300	30 000
Santa Helena de Goiás	18 192	1 654 220	90 931	21	-	-	-	-	-

Tabela 14 - Área colhida, produção e rendimento médio de cana-de-açúcar, segundo os municípios - 2001 - 03

(conclusão)

Municípios	2001			2002			2003 (1)		
	Área colhida (ha)	Produção (t)	Rend. Médio (kg/ha)	Área colhida (ha)	Produção (t)	Rend. Médio (kg/ha)	Área colhida (ha)	Produção (t)	Rend. Médio (kg/ha)
Santa Isabel	10	400	40 000	10	400	40 000	10	400	40 000
Santa Rita do Araguaia	6	220	36 667	6	220	36 667	10	366	36 600
S. Rita do Novo Destino	1 120	89 600	80 000	1 230	98 400	80 000	1 230	98 400	80 000
Santa Tereza de Goiás	70	1 400	20 000	15	255	17 000	15	255	17 000
S. Terezinha de Goiás	25	875	35 000	25	875	35 000	20	700	35 000
Santo Antônio da Barra	260	22 620	87 000	410	35 670	87 000	-	-	-
Santo Antônio de Goiás	214	17 000	79 439	469	36 400	77 612	469	36 400	77 612
S. Antônio do Descoberto	60	1 200	20 000	25	500	20 000	25	500	20 000
São Domingos	70	1 540	22 000	100	2 200	22 000	100	2 300	23 000
São João D'Aliança	60	1 800	30 000	60	1 800	30 000	60	1 800	30 000
São Luiz do Norte	20	600	30 000	20	600	30 000	20	600	30 000
São Miguel do Araguaia	100	2 000	20 000	-	-	-	-	-	-
S. Miguel do Passa Quatro	10	200	20 000	8	200	25 000	10	350	35 000
São Patrício	1 300	91 000	70 000	1 300	104 000	80 000	1 700	136 000	80 000
Senador Canedo	43	1 850	43 023	43	1 850	43 023	43	1 850	43 023
Silvânia	40	800	20 000	50	1 100	22 000	50	1 750	35 000
Simolândia	-	-	-	-	-	-	60	1 440	24 000
Sítio D'Abadia	97	2 425	25 000	98	2 450	25 000	98	2 450	25 000
Teresina de Goiás	10	300	30 000	10	300	30 000	10	300	30 000
Três Ranchos	15	450	30 000	15	450	30 000	15	450	30 000
Trombas	40	800	20 000	15	330	22 000	15	300	20 000
Turvelândia	10 086	878 000	87 051	13 681	1 217 609	89 000	13 055	1 044 400	80 000
Uirapuru	20	600	30 000	20	600	30 000	20	600	30 000
Uruaçu	80	3 200	40 000	75	3 000	40 000	65	2 600	40 000
Uruana	40	1 600	40 000	40	2 000	50 000	500	40 000	80 000
Urutaí	6	120	20 000	5	90	18 000	-	-	-
Varjão	40	1 680	42 000	40	1 680	42 000	40	1 680	42 000
Vianópolis	12	240	20 000	15	330	22 000	20	700	35 000
Vila Boa	10	300	30 000	10	300	30 000	10	300	30 000
Vila Propício	3 600	324 000	90 000	3 750	337 500	90 000	3 750	337 500	90 000

Fonte: IBGE

Elaboração: SEPLAN-GO / SEPIN / Gerência de Estatísticas Socioeconômicas - 2003

Nota: Em 2002, incluso no município de Ipameri (Área: 120 ha, Produção: 8 400 t), referente a cana-de-açúcar irrigada.

(1) Preliminar

Tabela 15 - Área colhida, produção e rendimento médio de cebola, segundo os municípios - 2001 - 03

Municípios	2001			2002			2003 (1)		
	Área colhida (ha)	Produção (t)	Rend. Médio (kg/ha)	Área colhida (ha)	Produção (t)	Rend. Médio (kg/ha)	Área colhida (ha)	Produção (t)	Rend. Médio (kg/ha)
ESTADO DE GOIÁS	-	-	-	349	19 430	55 673	480	19 210	40 021
Campo Alegre de Goiás	-	-	-	100	5 000	50 000	90	4 500	50 000
Catalão	-	-	-	9	630	70 000	5	350	70 000
Cristalina	-	-	-	200	11 000	55 000	320	12 800	40 000
Gameleira de Goiás	-	-	-	-	-	-	65	1 560	24 000
Ipameri	-	-	-	40	2 800	70 000	-	-	-

Fonte: IBGE

Elaboração: SEPLAN-GO / SEPIN / Gerência de Estatísticas Socioeconômicas - 2003

(1) Preliminar

Tabela 16 - Área colhida, produção e rendimento médio de côco-da-baía (água), segundo os municípios - 2001 - 03

Municípios	2001			2002			2003 (1)		
	Área colhida (ha)	Produção (mil frutos)	Rend. Médio (frutos/ha)	Área colhida (ha)	Produção (mil frutos)	Rend. Médio (frutos/ha)	Área colhida (ha)	Produção (mil frutos)	Rend. Médio (frutos/ha)
ESTADO DE GOIÁS	353	4 965	14 065	546	7 665	14 038	910	11 863	13 036
Anápolis	7	56	8 000	27	216	8 000	27	216	8 000
Araguapaz	-	-	-	-	-	-	25	125	5 000
Arenópolis	5	25	5 000	5	36	7 200	5	80	16 000
Aruanã	-	-	-	-	-	-	15	75	5 000
Bela Vista de Goiás	15	75	5 000	6	30	5 000	15	75	5 000
Buriti de Goiás	-	-	-	-	-	-	2	10	5 000
Caldas Novas	10	180	18 000	10	144	14 400	10	144	14 400
Campinorte	63	630	10 000	63	630	10 000	70	700	10 000
Cezarina	10	36	3 600	10	100	10 000	10	100	10 000
Corumbá de Goiás	2	40	20 000	6	120	20 000	6	120	20 000
Corumbaíba	-	-	-	-	-	-	10	360	18 000
Cumari	-	-	-	20	900	45 000	20	900	45 000
Diorama	4	20	5 000	4	57	14 250	4	112	28 000
Faina	-	-	-	5	25	5 000	5	25	5 000
Formosa	25	700	28 000	25	700	28 000	25	700	28 000
Goiânia	17	150	8 824	20	16	800	78	78	1 000
Goiânia	24	450	18 750	24	450	18 750	24	450	18 750
Goiás	-	-	-	20	100	5 000	40	200	5 000
Gouvelândia	38	960	25 263	38	960	25 263	70	1 820	26 000
Guapo	7	35	5 000	2	10	5 000	2	10	5 000
Hidrolândia	-	-	-	47	235	5 000	30	150	5 000
Inhumas	10	60	6 000	10	103	10 300	10	230	23 000
Iporá	10	100	10 000	17	243	14 294	17	350	20 588
Israelândia	6	30	5 000	6	43	7 167	10	130	13 000
Itapaci	10	200	20 000	10	200	20 000	50	1 000	20 000
Itapirapuã	-	-	-	-	-	-	53	265	5 000
Itapuranga	20	460	23 000	20	460	23 000	20	480	24 000
Ivolândia	5	20	4 000	5	20	4 000	10	70	7 000
Jaraguá	-	-	-	4	20	5 000	4	20	5 000
Jaupaci	-	-	-	-	-	-	21	110	5 238
Montes Claros de Goiás	5	25	5 000	5	71	14 200	5	150	30 000
Nerópolis	-	-	-	3	60	20 000	3	60	20 000
Niquelândia	-	-	-	-	-	-	10	100	10 000
Petrolina de Goiás	-	-	-	5	25	5 000	5	25	5 000
Piranhas	-	-	-	15	107	7 133	11	85	7 727
Rubiataba	1	21	21 000	1	21	21 000	5	42	8 400
S. Terezinha de Goiás	15	150	10 000	25	250	10 000	30	300	10 000
Santo Antonio da Barra	19	418	22 000	43	1 032	24 000	43	1 032	24 000
S. Luis de Montes Belos	-	-	-	10	57	5 700	15	140	9 333
Senador Canedo	2	8	4 000	2	8	4 000	2	8	4 000
Trindade	13	16	1 231	13	16	1 231	13	16	1 231
Uruaçu	10	100	10 000	20	200	10 000	80	800	10 000

Fonte: IBGE

Elaboração: SEPLAN-GO / SEPIN / Gerência de Estatísticas Socioeconômicas - 2003

(1) Preliminar

**Tabela 17 - Área colhida, produção e rendimento médio de feijão (em grão),
segundo os municípios - 2001 - 03**

(continua)

Municípios	2001			2002			2003 (1)		
	Área colhida (ha)	Produção (t)	Rend. Médio (kg/ha)	Área colhida (ha)	Produção (t)	Rend. Médio (kg/ha)	Área colhida (ha)	Produção (t)	Rend. Médio (kg/ha)
ESTADO DE GOIÁS	126 466	221 742	1 753	122 605	235 418	1 920	132 281	268 466	2 030
Abadiânia	100	50	500	-	-	-	-	-	-
Acreúna	120	288	2 400	1 000	2 700	2 700	1 000	2 500	2 500
Adelândia	275	215	782	275	215	782	280	220	786
Água Fria de Goiás	840	1 800	2 143	3 140	8 460	2 694	3 330	8 370	2 514
Alexânia	400	200	500	400	400	1 000	500	500	1 000
Alto Paraíso de Goiás	300	360	1 200	400	550	1 375	400	550	1 375
Alvorada do Norte	30	6	200	30	12	400	30	12	400
Amaralina	-	-	-	-	-	-	10	4	400
Americano do Brasil	430	340	791	430	340	791	430	340	791
Anápolis	60	30	500	50	25	500	50	25	500
Anicuns	390	378	969	430	318	740	430	318	740
Aporé	30	23	767	10	8	800	-	-	-
Araçu	550	430	782	550	430	782	550	430	782
Araguapaz	35	95	2 714	-	-	-	-	-	-
Aruanã	100	250	2 500	100	250	2 500	-	-	-
Avelinópolis	280	220	786	280	220	786	280	220	786
Barro Alto	50	120	2 400	-	-	-	-	-	-
Bela Vista de Goiás	-	-	-	-	-	-	60	150	2 500
Bom Jardim de Goiás	-	-	-	20	40	2 000	60	180	3 000
Bom Jesus de Goiás	500	1 250	2 500	-	-	-	-	-	-
Brazabranes	320	220	688	320	220	688	320	220	688
Britânia	270	675	2 500	-	-	-	-	-	-
Buriti Alegre	-	-	-	-	-	-	106	250	2 358
Buritinópolis	5	1	200	20	8	400	60	36	600
Cabeceiras	2 420	4 500	1 860	5 640	11 664	2 068	5 600	17 580	3 139
Cachoeira Dourada	30	70	2 333	250	625	2 500	280	672	2 400
Caiapônia	1 900	3 020	1 589	2 400	3 976	1 657	2 300	3 858	1 677
Caldas Novas	110	264	2 400	270	729	2 700	210	567	2 700
Campestre de Goiás	430	340	791	430	340	791	430	340	791
Campo Alegre de Goiás	2 785	4 870	1 749	2 100	4 000	1 905	2 045	4 458	2 180
Campo Limpo de Goiás	20	10	500	20	10	500	15	8	533
Campos Belos	50	10	200	50	30	600	50	30	600
Carmo do Rio Verde	500	390	780	280	234	836	300	250	833
Catalão	2 300	5 400	2 348	2 090	5 244	2 509	2 860	7 425	2 596
Caturaí	1 310	1 140	870	1 310	1 140	870	1 310	1 140	870
Cavalcante	160	137	856	190	152	800	190	152	800
Ceres	40	48	1 200	40	16	400	20	12	600
Chapadão do Céu	2 610	3 018	1 156	1 920	2 146	1 118	2 560	2 945	1 150
Cidade Ocidental	100	160	1 600	145	336	2 317	140	332	2 371
Cocalzinho de Goiás	200	120	600	-	-	-	-	-	-
Colinas do Sul	10	3	300	20	8	400	20	8	400
Corumbá de Goiás	70	42	600	-	-	-	-	-	-
Cristalina	24 500	47 750	1 949	27 000	60 600	2 244	31 000	70 800	2 284
Cristianópolis	80	192	2 400	-	-	-	-	-	-
Damianópolis	35	7	200	35	21	600	5	2	400
Damolândia	315	248	787	315	248	787	315	248	787
Diorama	10	3	300	-	-	-	-	-	-
Divinópolis de Goiás	20	14	700	150	108	720	25	20	800
Edealina	80	200	2 500	80	224	2 800	80	224	2 800
Edéia	-	-	-	120	230	1 917	31	70	2 258
Firminópolis	135	57	422	115	48	417	80	32	400
Flores de Goiás	80	80	1 000	80	120	1 500	80	120	1 500
Formosa	1 050	1 875	1 786	1 100	1 940	1 764	1 100	1 940	1 764
Gameleira de Goiás	1 300	2 330	1 792	1 000	1 650	1 650	1 000	1 800	1 800
Goianápolis	20	10	500	20	10	500	20	10	500
Goianésia	38	95	2 500	16	40	2 500	-	-	-

Tabela 17 - Área colhida, produção e rendimento médio de feijão (em grão), segundo os municípios - 2001 - 03

(continuação)

Municípios	2001			2002			2003 (1)		
	Área colhida (ha)	Produção (t)	Rend. Médio (kg/ha)	Área colhida (ha)	Produção (t)	Rend. Médio (kg/ha)	Área colhida (ha)	Produção (t)	Rend. Médio (kg/ha)
Goiânia	60	120	2 000	-	-	-	250	200	800
Goianira	260	205	788	260	205	788	10	5	500
Goiás	790	1 650	2 089	253	460	1 818	260	488	1 877
Goiatuba	114	280	2 456	-	-	-	85	265	3 118
Guaraíta	500	279	558	400	240	600	450	270	600
Guarani de Goiás	-	-	-	-	-	-	120	108	900
Guarinos	60	23	383	20	9	450	30	15	500
Heitoraí	310	246	794	310	246	794	310	246	794
Hidrolândia	-	-	-	120	240	2 000	-	-	-
Hidrolina	10	3	300	10	4	400	10	4	400
Iaciara	190	295	1 553	143	257	1 797	50	30	600
Inaciolândia	-	-	-	350	800	2 286	-	-	-
Indiara	80	50	625	90	180	2 000	-	-	-
Inhumas	1 700	2 060	1 212	1 700	2 070	1 218	1 380	1 820	1 319
Iperari	1 050	1 980	1 886	440	740	1 682	1 100	2 020	1 836
Ipiranga de Goiás	30	15	500	60	58	967	80	102	1 275
Iporá	50	20	400	40	16	400	40	16	400
Itaberaí	6 398	8 800	1 375	5 335	6 420	1 203	5 425	6 600	1 217
Itaguari	830	658	793	830	658	793	870	738	848
Itaguaru	470	446	949	500	400	800	500	400	800
Itajá	10	6	600	10	6	600	-	-	-
Itapaci	680	1 308	1 924	520	1 008	1 938	320	768	2 400
Itapirapuã	263	660	2 510	-	-	-	-	-	-
Itapuranga	1 000	496	496	1 000	500	500	2 000	900	450
Itauçu	400	265	663	570	485	851	565	480	850
Itumbiara	200	440	2 200	300	690	2 300	200	480	2 400
Ivolândia	-	-	-	-	-	-	17	25	1 471
Jandaia	-	-	-	20	30	1 500	-	-	-
Jaraguá	300	120	400	300	150	500	150	90	600
Jataí	2 355	3 382	1 436	2 604	3 906	1 500	2 560	4 140	1 617
Jaupaci	25	16	640	-	-	-	-	-	-
Jesúpolis	30	6	200	30	6	200	30	18	600
Joviânia	120	360	3 000	150	420	2 800	190	580	3 053
Jussara	2 990	8 970	3 000	1 620	4 860	3 000	4 500	13 500	3 000
Leopoldo de Bulhões	180	285	1 583	250	450	1 800	485	1 160	2 392
Luziânia	7 500	17 250	2 300	9 500	23 250	2 447	12 500	30 100	2 408
Mambáí	70	92	1 314	15	8	533	20	8	400
Matrinchã	318	795	2 500	600	1 500	2 500	510	1 440	2 824
Mimoso de Goiás	-	-	-	100	270	2 700	120	324	2 700
Mineiros	450	500	1 111	100	120	1 200	-	-	-
Minaçu	280	214	764	140	166	1 186	-	-	-
Moiporá	50	36	720	-	-	-	20	10	500
Monte Alegre de Goiás	30	13	433	20	10	500	20	12	600
Montes Claros de Goiás	1 391	3 680	2 646	1 630	4 100	2 515	829	2 450	2 955
Montividiu	11 500	18 600	1 617	8 500	13 800	1 624	8 400	14 400	1 714
Morrinhos	2 400	6 780	2 825	3 900	11 100	2 846	3 900	11 100	2 846
Morro Agudo de Goiás	50	19	380	40	17	425	30	15	500
Mossâmedes	166	320	1 928	166	320	1 928	170	330	1 941
Mozarlândia	300	815	2 717	59	160	2 712	-	-	-
Nazário	200	160	800	200	160	800	200	160	800
Niquelândia	1 630	2 460	1 509	1 730	2 130	1 231	1 493	1 906	1 277
Nova América	30	11	367	30	12	400	20	9	450
Nova Crixás	67	360	5 373	-	-	-	-	-	-
Nova Glória	70	98	1 400	120	188	1 567	120	209	1 742
Nova Roma	40	7	175	40	16	400	111	53	477
Nova Veneza	90	106	1 178	40	36	900	40	36	900
Novo Gama	-	-	-	75	210	2 800	-	-	-
Novo Planalto	-	-	-	15	6	400	-	-	-

**Tabela 17 - Área colhida, produção e rendimento médio de feijão (em grão),
segundo os municípios - 2001 - 03**

(conclusão)

Municípios	2001			2002			2003 (1)		
	Área colhida (ha)	Produção (t)	Rend. Médio (kg/ha)	Área colhida (ha)	Produção (t)	Rend. Médio (kg/ha)	Área colhida (ha)	Produção (t)	Rend. Médio (kg/ha)
Orizona	200	385	1 925	100	180	1 800	390	783	2 008
Ouro Verde de Goiás	40	20	500	20	10	500	15	8	533
Padre Bernardo	-	-	-	30	36	1 200	20	23	1 150
Palestina de Goiás	10	6	600	15	18	1 200	15	18	1 200
Palmeiras de Goiás	709	1 930	2 722	1 033	2 645	2 561	-	-	-
Palminópolis	127	343	2 701	-	-	-	-	-	-
Paraúna	2 150	4 920	2 288	450	1 150	2 556	120	220	1 833
Perolândia	1 800	2 460	1 367	600	900	1 500	1 000	1 550	1 550
Petrolina de Goiás	30	72	2 400	30	72	2 400	30	72	2 400
Pilar de Goiás	50	24	480	60	27	450	50	30	600
Piracanjuba	80	224	2 800	120	336	2 800	290	522	1 800
Planaltina	500	510	1 020	500	690	1 380	500	750	1 500
Pontalina	310	837	2 700	723	2 241	3 100	1 000	3 100	3 100
Porangatu	-	-	-	120	144	1 200	-	-	-
Portelândia	250	300	1 200	120	360	3 000	120	360	3 000
Posse	125	61	488	130	54	415	130	54	415
Quirinópolis	423	1 015	2 400	1 050	2 835	2 700	250	700	2 800
Rialma	240	459	1 913	90	120	1 333	60	64	1 067
Rianópolis	40	44	1 100	20	10	500	20	8	400
Rio Verde	14 400	23 920	1 661	7 000	11 300	1 614	6 900	11 850	1 717
Rubiataba	80	34	425	200	90	450	150	140	933
Santa Bárbara de Goiás	340	260	765	340	260	765	330	255	773
Santa Cruz de Goiás	30	75	2 500	80	168	2 100	50	90	1 800
Santa Helena de Goiás	-	-	-	70	210	3 000	180	486	2 700
Santa Isabel	130	168	1 292	60	27	450	50	30	600
S. Rita do Novo Destino	60	160	2 667	-	-	-	-	-	-
Santa Rosa de Goiás	60	20	333	60	20	333	100	193	1 930
Santo Antonio da Barra	-	-	-	900	2 430	2 700	900	1 800	2 000
Santo Antonio de Goiás	360	286	794	360	286	794	360	286	794
S. Antônio do Descoberto	15	25	1 667	-	-	-	-	-	-
São Domingos	100	44	440	65	26	400	80	48	600
São João D'Aliança	1 100	2 550	2 318	1 100	2 190	1 991	1 300	2 700	2 077
São João da Paraúna	135	300	2 222	-	-	-	-	-	-
São Miguel do Araguaia	-	-	-	51	112	2 196	8	10	1 250
S. Miguel do Passa Quatro	720	1 294	1 797	850	1 755	2 065	900	1 890	2 100
São Patrício	100	48	480	60	36	600	60	36	600
Serranópolis	100	120	1 200	100	144	1 440	100	144	1 440
Silvânia	2 500	4 575	1 830	2 850	5 570	1 954	2 450	4 815	1 965
Simolândia	10	2	200	10	3	300	10	3	300
Sítio D'Abadia	40	8	200	30	12	400	50	20	400
Taquaral de Goiás	620	492	794	650	552	849	640	546	853
Teresina de Goiás	15	9	600	15	9	600	15	9	600
Terezópolis de Goiás	20	10	500	10	6	600	10	6	600
Trindade	420	590	1 405	370	564	1 524	365	560	1 534
Turvânia	437	292	668	300	220	733	-	-	-
Uruaçu	-	-	-	-	-	-	10	4	400
Uruana	250	470	1 880	200	280	1 400	180	248	1 378
Varjão	15	10	667	10	7	700	10	7	700
Vianópolis	980	2 086	2 129	1 200	2 700	2 250	1 420	3 048	2 146
Vicentinópolis	380	1 045	2 750	507	1 390	2 742	1 141	3 537	3 100
Vila Boa	50	45	900	50	45	900	50	45	900
Vila Propício	35	80	2 286	-	-	-	-	-	-

Fonte: IBGE

Elaboração: SEPLAN-GO / SEPIN / Gerência de Estatísticas Socioeconômicas - 2003

Nota: Incluso feijão irrigado.

(1) Preliminar

Tabela 18 - Área colhida, produção e rendimento médio de feijão irrigado (em grão), segundo os municípios - 2001 - 03

(continua)

Municípios	2001			2002			2003 (1)		
	Área colhida (ha)	Produção (t)	Rend. Médio (kg/ha)	Área colhida (ha)	Produção (t)	Rend. Médio (kg/ha)	Área colhida (ha)	Produção (t)	Rend. Médio (kg/ha)
ESTADO DE GOIÁS	36 726	91 333	2 487	42 351	112 537	2 657	47 763	131 848	2 760
Acreúna	120	288	2 400	1 000	2 700	2 700	1 000	2 500	2 500
Água Fria de Goiás	600	1 440	2 400	2 500	7 500	3 000	2 250	6 750	3 000
Anicuns	60	120	2 000	-	-	-	-	-	-
Araguapaz	35	95	2 714	-	-	-	-	-	-
Aruanã	100	250	2 500	100	250	2 500	-	-	-
Barro Alto	50	120	2 400	-	-	-	-	-	-
Bela Vista de Goiás	-	-	-	-	-	-	60	150	2 500
Bom Jardim de Goiás	-	-	-	20	40	2 000	60	180	3 000
Bom Jesus de Goiás	500	1 250	2 500	-	-	-	-	-	-
Britânia	270	675	2 500	-	-	-	-	-	-
Buriti Alegre	-	-	-	-	-	-	106	250	2 358
Buritinópolis	-	-	-	15	6	400	-	-	-
Cabeceiras	120	360	3 000	2 600	6 240	2 400	2 600	7 800	3 000
Cachoeira Dourada	30	70	2 333	250	625	2 500	280	672	2 400
Caldas Novas	110	264	2 400	270	729	2 700	210	567	2 700
Campo Alegre de Goiás	1 275	3 060	2 400	300	720	2 400	545	1 308	2 400
Carmo do Rio Verde	100	150	1 500	80	144	1 800	50	100	2 000
Catalão	2 000	4 800	2 400	1 700	4 590	2 700	2 500	6 750	2 700
Caturai	80	160	2 000	80	160	2 000	80	160	2 000
Ceres	20	36	1 800	-	-	-	-	-	-
Cidade Ocidental	-	-	-	75	210	2 800	80	224	2 800
Cristalina	9 500	23 750	2 500	12 000	33 600	2 800	15 000	42 000	2 800
Cristianópolis	80	192	2 400	-	-	-	-	-	-
Edealina	80	200	2 500	80	224	2 800	80	224	2 800
Edéia	-	-	-	80	200	2 500	31	70	2 258
Gameleira de Goiás	200	530	2 650	-	-	-	-	-	-
Goianésia	38	95	2 500	16	40	2 500	-	-	-
Goiás	470	1 270	2 702	103	280	2 718	110	308	2 800
Goiatuba	114	280	2 456	-	-	-	85	265	3 118
Iaciara	160	288	1 800	103	241	2 340	-	-	-
Inaciolândia	-	-	-	350	800	2 286	-	-	-
Indiara	-	-	-	65	160	2 462	-	-	-
Inhumas	600	1 200	2 000	600	1 200	2 000	600	1 200	2 000
Ipameri	550	1 320	2 400	240	500	2 083	800	1 600	2 000
Ipiranga de Goiás	-	-	-	20	40	2 000	60	90	1 500
Itaberaí	998	2 300	2 305	-	-	-	90	180	2 000
Itaguari	-	-	-	-	-	-	40	80	2 000
Itaguaru	60	120	2 000	-	-	-	-	-	-
Itapaci	600	1 260	2 100	500	1 000	2 000	300	756	2 520
Itapirapuã	263	660	2 510	-	-	-	-	-	-
Itauçu	-	-	-	70	100	1 429	70	100	1 429
Itumbiara	200	440	2 200	300	690	2 300	200	480	2 400
Jaupaci	5	10	2 000	-	-	-	-	-	-
Joviânia	120	360	3 000	150	420	2 800	150	510	3 400
Jussara	2 990	8 970	3 000	1 620	4 860	3 000	4 500	13 500	3 000
Leopoldo de Bulhões	-	-	-	-	-	-	285	800	2 807
Luziânia	1 500	3 750	2 500	3 000	8 400	2 800	4 000	11 200	2 800

Tabela 18 - Área colhida, produção e rendimento médio de feijão irrigado (em grão), segundo os municípios - 2001 - 03

(conclusão)

Municípios	2001			2002			2003 (1)		
	Área colhida (ha)	Produção (t)	Rend. Médio (kg/ha)	Área colhida (ha)	Produção (t)	Rend. Médio (kg/ha)	Área colhida (ha)	Produção (t)	Rend. Médio (kg/ha)
Mambaí	60	90	1 500	-	-	-	-	-	-
Matrinhã	318	795	2 500	600	1 500	2 500	330	990	3 000
Minaçu	200	190	950	100	150	1 500	-	-	-
Monte Alegre de Goiás	10	9	900	-	-	-	-	-	-
Montes Claros de Goiás	1 391	3 680	2 646	1 630	4 100	2 515	829	2 450	2 955
Morrinhos	2 000	6 000	3 000	3 500	10 500	3 000	3 500	10 500	3 000
Mossâmedes	116	290	2 500	116	290	2 500	120	300	2 500
Mozarlândia	300	815	2 717	59	160	2 712	-	-	-
Niquelândia	800	960	1 200	1 000	1 200	1 200	843	1 096	1 300
Nova Crixás	67	360	5 373	-	-	-	-	-	-
Nova Glória	50	90	1 800	100	180	1 800	100	200	2 000
Nova Veneza	30	60	2 000	-	-	-	-	-	-
Novo Gama	-	-	-	75	210	2 800	-	-	-
Orizona	50	130	2 600	-	-	-	90	243	2 700
Palmeiras de Goiás	619	1 795	2 900	913	2 465	2 700	-	-	-
Palminópolis	127	343	2 701	-	-	-	-	-	-
Paraúna	2 100	4 830	2 300	400	1 080	2 700	-	-	-
Petrolina de Goiás	30	72	2 400	30	72	2 400	30	72	2 400
Piracanjuba	80	224	2 800	120	336	2 800	290	522	1 800
Pontalina	310	837	2 700	723	2 241	3 100	1 000	3 100	3 100
Porangatu	-	-	-	120	144	1 200	-	-	-
Portelândia	-	-	-	120	360	3 000	120	360	3 000
Posse	10	4	400	20	10	500	20	10	500
Quirinópolis	423	1 015	2 400	1 050	2 835	2 700	250	700	2 800
Rialma	200	440	2 200	50	100	2 000	20	40	2 000
Rianápolis	20	36	1 800	-	-	-	-	-	-
Rio Verde	400	1 120	2 800	-	-	-	-	-	-
Rubiataba	-	-	-	-	-	-	50	90	1 800
Santa Cruz de Goiás	30	75	2 500	30	78	2 600	-	-	-
Santa Helena de Goiás	-	-	-	70	210	3 000	180	486	2 700
Santa Isabel	80	144	1 800	-	-	-	-	-	-
Santa Rosa de Goiás	-	-	-	-	-	-	70	175	2 500
S. Rita do Novo Destino	60	160	2 667	-	-	-	-	-	-
São Domingos	60	36	600	-	-	-	-	-	-
São João D'Aliança	600	1 800	3 000	600	1 440	2 400	600	1 440	2 400
São João da Paraúna	135	300	2 222	-	-	-	-	-	-
São Miguel do Araguaia	-	-	-	51	112	2 196	8	10	1 250
S. Miguel do Passa Quatro	100	260	2 600	250	675	2 700	300	810	2 700
Silvânia	300	780	2 600	550	1 430	2 600	450	1 215	2 700
Taquaral de Goiás	-	-	-	30	60	2 000	30	60	2 000
Trindade	200	400	2 000	250	500	2 000	250	500	2 000
Turvânia	387	280	724	300	220	733	-	-	-
Uruana	200	440	2 200	100	200	2 000	100	200	2 000
Vianópolis	450	1 215	2 700	600	1 620	2 700	820	1 968	2 400
Vicentinópolis	380	1 045	2 750	507	1 390	2 742	1 141	3 537	3 100
Vila Propício	35	80	2 286	-	-	-	-	-	-

Fonte: IBGE

Elaboração: SEPLAN-GO / SEPIN / Gerência de Estatísticas Socioeconômicas - 2003

(1) Preliminar

**Tabela 19 - Área colhida, produção e rendimento médio de figo,
segundo os municípios - 2001 - 03**

Municípios	2001			2002			2003 (1)		
	Área colhida (ha)	Produção (t)	Rend. Médio (kg/ha)	Área colhida (ha)	Produção (t)	Rend. Médio (kg/ha)	Área colhida (ha)	Produção (t)	Rend. Médio (kg/ha)
ESTADO DE GOIÁS	12	21	1 750	18	29	1 611	26	40	1 538
Crixás	-	-	-	-	-	-	7	10	1 430
Damolândia	2	3	1 500	2	3	1 500	2	3	1 500
Goiás	-	-	-	8	16	2 000	8	16	2 000
Iporá	2	8	4 000	-	-	-	-	-	-
Luziânia	-	-	-	-	-	-	1	1	1 000
Nerópolis	8	10	1 250	8	10	1 250	8	10	1 250

Fonte: IBGE

Elaboração: SEPLAN-GO / SEPIN / Gerência de Estatísticas Socioeconômicas - 2003

(1) Preliminar

**Tabela 20 - Área colhida, produção e rendimento médio de gergelim,
segundo os municípios - 2001 - 03**

Municípios	2001			2002			2003 (1)		
	Área colhida (ha)	Produção (t)	Rend. Médio (kg/ha)	Área colhida (ha)	Produção (t)	Rend. Médio (kg/ha)	Área colhida (ha)	Produção (t)	Rend. Médio (kg/ha)
ESTADO DE GOIÁS	2 595	1 660	640	1 272	559	439	250	242	460
Divinópolis de Goiás	-	-	-	40	24	600	-	-	-
Gouvelândia	1 500	1 050	700	1 000	420	420	70	42	600
Hidrolina	7	5	714	-	-	-	-	-	-
Iaciara	-	-	-	100	39	390	-	-	-
Mara Rosa	500	350	700	60	54	900	150	180	1 200
Quirinópolis	573	240	419	72	22	306	30	18	600
São Domingos	15	15	1 000	-	-	-	-	-	-

Fonte: IBGE

Elaboração: SEPLAN-GO / SEPIN / Gerência de Estatísticas Socioeconômicas - 2003

(1) Preliminar

**Tabela 21 - Área colhida, produção e rendimento médio de girassol,
segundo os municípios - 2001 - 03**

Municípios	2001			2002			2003 (1)		
	Área colhida (ha)	Produção (t)	Rend. Médio (kg/ha)	Área colhida (ha)	Produção (t)	Rend. Médio (kg/ha)	Área colhida (ha)	Produção (t)	Rend. Médio (kg/ha)
ESTADO DE GOIÁS	23 262	36 457	1 567	30 360	39 458	1 299	22 917	30 711	1 340
Catalão	60	42	700	-	-	-	-	-	-
Chapadão do Céu	11 225	18 858	1 680	17 000	20 400	1 200	14 000	16 800	1 200
Jandaia	70	84	1 200	-	-	-	-	-	-
Jataí	2 680	4 020	1 500	3 198	3 454	1 080	2 000	3 840	1 920
Luziânia	50	60	1 200	-	-	-	-	-	-
Mineiros	400	672	1 680	400	600	1 500	440	660	1 500
Montividiu	2 350	3 055	1 300	6 300	10 206	1 620	3 400	5 100	1 500
Perolândia	2 000	3 000	1 500	312	343	1 099	1 000	1 100	1 100
Portelândia	1 655	2 780	1 680	1 650	2 475	1 500	977	1 466	1 501
Rio Verde	1 362	1 771	1 300	700	700	1 000	150	225	1 500
Serranópolis	1 410	2 115	1 500	800	1 280	1 600	950	1 520	1 600

Fonte: IBGE

Elaboração: SEPLAN-GO / SEPIN / Gerência de Estatísticas Socioeconômicas - 2003

(1) Preliminar

Tabela 22 - Área colhida, produção e rendimento médio de goiaba, segundo os municípios - 2001 - 03

Municípios	2001			2002			2003 (1)		
	Área colhida (ha)	Produção (t)	Rend. Médio (kg/ha)	Área colhida (ha)	Produção (t)	Rend. Médio (kg/ha)	Área colhida (ha)	Produção (t)	Rend. Médio (kg/ha)
ESTADO DE GOIÁS	593	19 135	32 268	648	22 529	34 767	620	22 208	35 819
Água Fria de Goiás	-	-	-	-	-	-	-	-	-
Cristalina	85	4 250	50 000	85	4 250	50 000	85	4 250	50 000
Edealina	35	688	19 657	35	1 500	42 857	35	1 500	42 857
Goiatuba	7	170	24 286	7	170	24 286	7	170	24 286
Inhumas	5	30	6 000	5	15	3 000	6	18	3 000
Itaberaí	171	5 500	32 164	171	5 500	32 164	171	5 500	32 164
Itapaci	16	320	20 000	16	320	20 000	16	320	20 000
Itapirapuã	-	-	-	25	750	30 000	25	750	30 000
Luziânia	100	5 000	50 000	130	6 500	50 000	130	6 500	50 000
Morrinhos	-	-	-	-	-	-	-	-	-
Nerópolis	20	400	20 000	20	500	25 000	20	500	25 000
Novo Gama	10	500	50 000	10	500	50 000	10	500	50 000
Palmeiras de Goiás	49	390	7 959	49	784	16 000	20	300	15 000
S. Miguel do Passa Quatro	65	1 232	18 954	65	1 170	18 000	65	1 300	20 000
Silvânia	30	655	21 833	30	570	19 000	30	600	20 000

Fonte: IBGE

Elaboração: SEPLAN-GO / SEPIN / Gerência de Estatísticas Socioeconômicas - 2003

(1) Preliminar

Tabela 23 - Área colhida, produção e rendimento médio de laranja, segundo os municípios - 2001 - 03

(continua)

Municípios	2001			2002			2003 (1)		
	Área colhida (ha)	Produção (t)	Rend. Médio (kg/ha)	Área colhida (ha)	Produção (t)	Rend. Médio (kg/ha)	Área colhida (ha)	Produção (t)	Rend. Médio (kg/ha)
ESTADO DE GOIÁS	6 643	119 954	18 057	6 056	115 813	19 124	5 967	109 989	18 433
Adelândia	20	700	35 000	20	700	35 000	20	700	35 000
Água Fria de Goiás	650	18 720	28 800	650	18 720	28 800	650	18 720	28 800
Alexânia	9	108	12 000	9	108	12 000	9	108	12 000
Alto Paraíso de Goiás	15	110	7 333	15	110	7 333	15	110	7 333
Anápolis	180	3 630	20 167	180	3 630	20 167	190	3 830	20 158
Anicuns	26	700	26 923	-	-	-	-	-	-
Aparecida de Goiânia	5	100	20 000	5	100	20 000	5	100	20 000
Aragoiânia	14	280	20 000	14	280	20 000	14	280	20 000
Avelinópolis	3	90	30 000	3	90	30 000	3	90	30 000
Bela Vista de Goiás	14	280	20 000	14	280	20 000	-	-	-
Bom Jardim de Goiás	20	770	38 500	20	430	21 500	-	-	-
Bom Jesus de Goiás	32	569	17 781	-	-	-	-	-	-
Bonfinópolis	130	2 210	17 000	130	2 210	17 000	130	2 340	18 000
Brazabranes	18	700	38 889	18	700	38 889	18	700	38 889
Buriti Alegre	200	3 000	15 000	203	3 810	18 768	203	3 810	18 768
Cabeceiras	2	23	11 500	2	23	11 500	2	23	11 500
Caldas Novas	230	5 934	25 800	200	5 376	26 880	200	5 376	26 880
Caldazinha	3	60	20 000	3	60	20 000	3	60	20 000
Campestre de Goiás	15	400	26 667	15	400	26 667	15	400	26 667
Campo Limpo de Goiás	50	1 010	20 200	50	1 010	20 200	50	1 010	20 200
Carmo do Rio Verde	10	108	10 800	10	108	10 800	-	-	-
Catalão	300	2 700	9 000	250	4 800	19 200	300	750	2 500
Caturai	46	640	13 913	46	640	13 913	46	640	13 913
Ceres	10	104	10 400	10	104	10 400	-	-	-
Cezarina	5	100	20 000	5	100	20 000	5	100	20 000

**Tabela 23 - Área colhida, produção e rendimento médio de laranja,
segundo os municípios - 2001 - 03**

(conclusão)

Municípios	2001			2002			2003 (1)		
	Área colhida (ha)	Produção (t)	Rend. Médio (kg/ha)	Área colhida (ha)	Produção (t)	Rend. Médio (kg/ha)	Área colhida (ha)	Produção (t)	Rend. Médio (kg/ha)
Cidade Ocidental	10	100	10 000	8	80	10 000	8	80	10 000
Cristalina	200	3 000	15 000	50	750	15 000	50	750	15 000
Damolândia	8	150	18 750	8	150	18 750	8	150	18 750
Edealina	15	169	11 267	30	630	21 000	30	630	21 000
Formosa	15	216	14 400	15	216	14 400	15	216	14 400
Gameleira de Goiás	50	775	15 500	10	150	15 000	10	150	15 000
Goianápolis	100	1 000	10 000	100	1 000	10 000	100	1 000	10 000
Goianira	-	-	-	-	-	-	5	100	20 000
Goiania	6	180	30 000	10	250	25 000	10	250	25 000
Goianira	70	1 300	18 571	70	1 300	18 571	70	1 300	18 571
Goiás	82	1 640	20 000	82	1 640	20 000	82	1 640	20 000
Goiatuba	10	100	10 000	10	100	10 000	10	100	10 000
Hidrolândia	220	4 400	20 000	220	4 400	20 000	230	4 600	20 000
Inaciolândia	40	400	10 000	60	720	12 000	60	720	12 000
Indiara	70	1 440	20 571	70	1 440	20 571	70	1 440	20 571
Inhumas	300	8 000	26 667	310	6 000	19 355	310	6 000	19 355
Itaberaí	425	7 500	17 647	425	7 500	17 647	425	7 500	17 647
Itapaci	20	209	10 450	20	209	10 450	20	200	10 000
Itauçu	40	750	18 750	40	750	18 750	40	750	18 750
Itumbiara	430	6 450	15 000	400	5 360	13 400	300	3 900	13 000
Ivolândia	4	78	19 500	4	78	19 500	4	80	20 000
Jaraguá	8	80	10 000	8	80	10 000	8	80	10 000
Jataí	28	206	7 357	28	206	7 357	28	206	7 357
Jussara	35	840	24 000	35	840	24 000	35	840	24 000
Luziânia	40	400	10 000	40	400	10 000	40	400	10 000
Mairipotaba	10	180	18 000	10	256	25 600	10	256	25 600
Marzagão	130	2 626	20 200	130	2 997	23 054	130	2 997	23 054
Moiporá	3	60	20 000	3	60	20 000	3	60	20 000
Morrinhos	120	2 700	22 500	130	2 941	22 623	130	2 941	22 623
Nazário	35	390	11 143	35	390	11 143	35	390	11 143
Nerópolis	20	200	10 000	20	200	10 000	20	200	10 000
Nova Veneza	20	200	10 000	20	200	10 000	20	200	10 000
Novo Gama	10	110	11 000	10	110	11 000	10	110	11 000
Orizona	36	540	15 000	25	300	12 000	25	375	15 000
Ouro Verde de Goiás	2	20	10 000	2	20	10 000	2	20	10 000
Padre Bernardo	5	60	12 000	5	60	12 000	5	60	12 000
Palmeiras de Goiás	85	600	7 059	85	850	10 000	85	850	10 000
Palmelo	7	105	15 000	17	340	20 000	17	340	20 000
Panamá	80	960	12 000	80	840	10 500	70	1 300	18 571
Piracanjuba	250	6 125	24 500	250	6 125	24 500	250	6 125	24 500
Piranhas	3	24	8 000	3	24	8 000	3	24	8 000
Pirenópolis	40	720	18 000	40	720	18 000	40	720	18 000
Planaltina	400	4 817	12 043	40	280	7 000	40	280	7 000
Posse	4	64	16 000	4	64	16 000	4	64	16 000
Rio Quente	17	320	18 824	15	309	20 600	15	309	20 600
Rio Verde	268	4 100	15 299	344	8 250	23 983	344	8 250	23 983
Rubiataba	2	36	18 000	2	36	18 000	2	36	18 000
Santa Bárbara de Goiás	3	33	11 000	3	33	11 000	3	33	11 000
Santo Antônio de Goiás	10	110	11 000	10	110	11 000	10	110	11 000
S. Antônio do Descoberto	3	30	10 000	-	-	-	-	-	-
São Francisco de Goiás	4	30	7 500	-	40	8 000	5	40	8 000
São João D'Aliança	75	600	8 000	75	600	8 000	75	600	8 000
S. Miguel do Passa Quatro	15	225	15 000	15	300	20 000	15	300	20 000
Senador Canedo	16	320	20 000	16	320	20 000	16	320	20 000
Silvânia	550	8 800	16 000	550	8 800	16 000	550	8 250	15 000
Terezópolis de Goiás	150	1 500	10 000	150	1 500	10 000	150	1 500	10 000
Trindade	29	780	26 897	29	560	19 310	29	560	19 310
Varjão	8	140	17 500	8	140	17 500	8	140	17 500

Fonte: IBGE

Elaboração: SEPLAN-GO / SEPIN / Gerência de Estatísticas Socioeconômicas - 2003

(1) Preliminar

**Tabela 24 - Área colhida, produção e rendimento médio de limão,
segundo os municípios - 2001 - 03**

Municípios	2001			2002			2003 (1)		
	Área colhida (ha)	Produção (t)	Rend. Médio (kg/ha)	Área colhida (ha)	Produção (t)	Rend. Médio (kg/ha)	Área colhida (ha)	Produção (t)	Rend. Médio (kg/ha)
ESTADO DE GOIÁS	481	5 081	10 563	507	5 482	10 813	507	5 242	10 339
Alexânia	10	120	12 000	10	120	12 000	10	120	12 000
Anápolis	10	150	15 000	15	225	15 000	15	225	15 000
Anicuns	10	80	8 000	-	-	-	-	-	-
Bela Vista de Goiás	4	96	24 000	4	96	24 000	4	96	24 000
Buriti de Goiás	-	-	-	-	-	-	-	-	-
Caldas Novas	15	249	16 600	15	255	17 000	15	255	17 000
Campo Limpo de Goiás	5	75	15 000	5	75	15 000	5	75	15 000
Catalão	5	30	6 000	5	31	6 200	5	30	6 000
Cidade Ocidental	3	30	10 000	3	30	10 000	3	30	10 000
Cocalzinho de Goiás	15	200	13 333	15	200	13 333	15	210	14 000
Cristalina	4	112	28 000	4	112	28 000	4	112	28 000
Formosa	1	10	10 000	1	10	10 000	1	10	10 000
Goianápolis	5	70	14 000	5	70	14 000	5	70	14 000
Goiânia	3	72	24 000	3	72	24 000	3	72	24 000
Goianira	8	160	20 000	8	160	20 000	8	160	20 000
Goiatuba	1	15	15 000	1	15	15 000	1	15	15 000
Inhumas	200	1 600	8 000	200	1 600	8 000	205	1 650	8 049
Itaberaí	20	160	8 000	20	160	8 000	20	160	8 000
Itauçu	-	-	-	25	200	8 000	25	200	8 000
Itumbiara	3	54	18 000	3	45	15 000	3	42	14 000
Jandaia	-	-	-	5	250	50 000	-	-	-
Luziânia	11	110	10 000	16	160	10 000	16	160	10 000
Montes Claros de Goiás	7	42	6 000	7	42	6 000	7	56	8 000
Novo Gama	1	10	10 000	1	10	10 000	1	10	10 000
Ouro Verde de Goiás	8	110	13 750	8	110	13 750	8	110	13 750
Padre Bernardo	20	200	10 000	20	200	10 000	20	200	10 000
Planaltina	7	70	10 000	7	70	10 000	7	70	10 000
Santo Antônio de Goiás	3	30	10 000	3	30	10 000	3	30	10 000
S. Antônio do Descoberto	6	48	8 000	2	16	8 000	2	16	8 000
Senador Canedo	17	408	24 000	17	408	24 000	17	408	24 000
Silvânia	30	360	12 000	30	300	10 000	30	240	8 000
Terezópolis de Goiás	8	90	11 250	8	90	11 250	8	90	11 250
Trindade	41	320	7 805	41	320	7 805	41	320	7 805

Fonte: IBGE

Elaboração: SEPLAN-GO / SEPIN / Gerência de Estatísticas Socioeconômicas - 2003

(1) Preliminar

**Tabela 25 - Área colhida, produção e rendimento médio de mamão,
segundo os municípios - 2001 - 03**

Municípios	2001			2002			2003 (1)		
	Área colhida (ha)	Produção (t)	Rend. Médio (kg/ha)	Área colhida (ha)	Produção (t)	Rend. Médio (kg/ha)	Área colhida (ha)	Produção (t)	Rend. Médio (kg/ha)
ESTADO DE GOIÁS	174	4 367	25 098	149	2 698	18 107	171	5 344	31 251
Anicuns	1	7	7 000	-	-	-	-	-	-
Bom Jardim de Goiás	-	-	-	-	-	-	20	400	20 000
Buriti de Goiás	10	200	20 000	10	200	20 000	15	300	20 000
Corumbá de Goiás	6	120	20 000	6	120	20 000	6	120	20 000
Faina	10	150	15 000	10	150	15 000	10	150	15 000
Goianira	28	300	10 714	10	107	10 700	10	107	10 700
Indiara	19	1 220	64 211	19	840	44 211	19	840	44 211
Inhumas	3	20	6 667	3	20	6 667	3	20	6 667
Itapuranga	-	-	-	5	30	6 000	10	60	6 000
Itauçu	25	200	8 000	25	200	8 000	32	2 500	78 125
Itumbiara	5	80	16 000	5	50	10 000	-	-	-
Jandaia	5	250	50 000	5	250	50 000	5	250	50 000
Luziânia	-	-	-	6	90	15 000	6	90	15 000
Minaçu	10	160	16 000	12	192	16 000	-	-	-
Morrinhos	25	1 130	45 200	15	172	11 467	15	172	11 467
Pirenópolis	10	240	24 000	8	192	24 000	10	250	25 000
Santa Tereza de Goiás	5	150	30 000	-	-	-	-	-	-
Santo Antônio de Goiás	2	20	10 000	-	-	-	-	-	-
Trindade	10	120	12 000	10	85	8 500	10	85	8 500

Fonte: IBGE

Elaboração: SEPLAN-GO / SEPIN / Gerência de Estatísticas Socioeconômicas - 2003

(1) Preliminar

**Tabela 26 - Área colhida, produção e rendimento médio de mandioca,
segundo os municípios - 2001 - 03**

(continua)

Municípios	2001			2002			2003 (1)		
	Área colhida (ha)	Produção (t)	Rend. Médio (kg/ha)	Área colhida (ha)	Produção (t)	Rend. Médio (kg/ha)	Área colhida (ha)	Produção (t)	Rend. Médio (kg/ha)
ESTADO DE GOIÁS	16 666	248 568	14 915	17 111	254 912	14 898	17 882	258 814	14 473
Abadia de Goiás	10	150	15 000	10	150	15 000	10	150	15 000
Abadiânia	50	750	15 000	50	750	15 000	60	900	15 000
Acreúna	60	900	15 000	60	900	15 000	60	900	15 000
Adelândia	25	375	15 000	25	375	15 000	25	375	15 000
Água Fria de Goiás	40	600	15 000	40	600	15 000	40	600	15 000
Alexânia	-	-	-	100	1 500	15 000	80	1 200	15 000
Alto Horizonte	30	480	16 000	30	480	16 000	25	400	16 000
Alto Paraíso de Goiás	100	1 200	12 000	100	1 200	12 000	100	1 200	12 000
Alvorada do Norte	20	280	14 000	10	140	14 000	20	280	14 000
Amaralina	30	480	16 000	25	400	16 000	30	480	16 000
Americano do Brasil	20	300	15 000	20	300	15 000	20	300	15 000
Amorinópolis	50	1 000	20 000	50	1 000	20 000	50	1 000	20 000
Anápolis	160	2 400	15 000	190	2 850	15 000	200	3 000	15 000
Anhanguera	10	150	15 000	10	150	15 000	10	150	15 000
Anicuns	150	2 400	16 000	150	2 400	16 000	150	2 400	16 000
Aparecida de Goiânia	15	210	14 000	15	210	14 000	15	210	14 000
Aporé	15	225	15 000	15	225	15 000	15	225	15 000
Araçu	40	600	15 000	40	600	15 000	40	600	15 000
Aragarças	65	910	14 000	45	630	14 000	45	630	14 000
Aragoiânia	50	700	14 000	50	700	14 000	50	700	14 000

Tabela 26 - Área colhida, produção e rendimento médio de mandioca, segundo os municípios - 2001 - 03

(continuação)

Municípios	2001			2002			2003 (1)		
	Área colhida (ha)	Produção (t)	Rend. Médio (kg/ha)	Área colhida (ha)	Produção (t)	Rend. Médio (kg/ha)	Área colhida (ha)	Produção (t)	Rend. Médio (kg/ha)
Araguapaz	80	960	12 000	35	420	12 000	35	350	10 000
Arenópolis	60	1 050	17 500	70	1 230	17 571	70	1 400	20 000
Aruanã	100	1 000	10 000	65	650	10 000	50	650	13 000
Aurilândia	130	2 300	17 692	130	2 300	17 692	130	2 300	17 692
Avelinópolis	20	300	15 000	20	300	15 000	20	300	15 000
Baliza	30	450	15 000	30	450	15 000	30	450	15 000
Barro Alto	12	130	10 833	14	150	10 714	14	150	10 714
Bela Vista de Goiás	200	2 800	14 000	200	2 800	14 000	250	3 500	14 000
Bom Jardim de Goiás	70	1 100	15 714	70	1 100	15 714	70	1 100	15 714
Bom Jesus de Goiás	40	480	12 000	40	480	12 000	20	240	12 000
Bonfinópolis	25	400	16 000	26	416	16 000	25	400	16 000
Bonópolis	100	2 000	20 000	100	1 600	16 000	100	1 600	16 000
Brazabranes	20	300	15 000	20	300	15 000	20	300	15 000
Britânia	50	750	15 000	45	675	15 000	45	675	15 000
Buriti de Goiás	10	120	12 000	10	120	12 000	10	120	12 000
Buritinópolis	10	140	14 000	10	140	14 000	33	462	14 000
Cabeceiras	50	750	15 000	50	750	15 000	50	750	15 000
Cachoeira Alta	70	700	10 000	70	700	10 000	70	700	10 000
Cachoeira de Goiás	40	640	16 000	40	640	16 000	40	640	16 000
Cachoeira Dourada	70	1 260	18 000	40	640	16 000	90	1 350	15 000
Caçu	15	210	14 000	15	210	14 000	15	210	14 000
Caiapônia	10	150	15 000	12	180	15 000	12	180	15 000
Caldazinha	40	560	14 000	40	560	14 000	40	560	14 000
Campestre de Goiás	100	1 500	15 000	100	1 500	15 000	100	1 500	15 000
Campinaçu	60	1 020	17 000	60	1 080	18 000	60	1 080	18 000
Campinorte	25	400	16 000	25	400	16 000	30	480	16 000
Campo Alegre de Goiás	120	1 680	14 000	120	1 680	14 000	120	1 800	15 000
Campo Limpo de Goiás	40	600	15 000	30	450	15 000	40	600	15 000
Campos Belos	60	780	13 000	60	780	13 000	60	780	13 000
Campos Verdes	10	160	16 000	10	160	16 000	10	160	16 000
Carmo do Rio Verde	80	1 600	20 000	80	1 600	20 000	100	1 800	18 000
Castelândia	30	360	12 000	30	360	12 000	30	360	12 000
Catalão	250	3 500	14 000	250	3 500	14 000	300	4 500	15 000
Caturai	62	900	14 516	62	900	14 516	62	900	14 516
Cavalcante	100	1 200	12 000	100	1 200	12 000	100	1 200	12 000
Ceres	20	320	16 000	20	400	20 000	20	400	20 000
Cezarina	10	150	15 000	10	150	15 000	10	150	15 000
Cidade Ocidental	20	240	12 000	40	480	12 000	40	480	12 000
Cocalzinho de Goiás	300	4 200	14 000	200	2 800	14 000	150	2 100	14 000
Colinas do Sul	15	180	12 000	15	180	12 000	25	300	12 000
Córrego do Ouro	50	800	16 000	30	480	16 000	30	480	16 000
Corumbá de Goiás	50	700	14 000	60	840	14 000	50	700	14 000
Cristalina	100	1 200	12 000	150	1 800	12 000	220	2 640	12 000
Cristianópolis	15	225	15 000	15	240	16 000	12	180	15 000
Crixás	100	1 600	16 000	100	1 600	16 000	110	1 760	16 000
Cromínia	15	225	15 000	25	375	15 000	25	375	15 000
Cumari	130	2 080	16 000	130	2 080	16 000	130	2 080	16 000
Damianópolis	30	420	14 000	50	700	14 000	50	700	14 000
Damolândia	90	1 400	15 556	90	1 400	15 556	90	1 400	15 556
Davinópolis	80	1 120	14 000	80	1 120	14 000	80	1 120	14 000
Diorama	80	1 400	17 500	80	1 400	17 500	60	1 000	16 667
Divinópolis de Goiás	60	840	14 000	60	840	14 000	90	1 260	14 000
Edealina	20	300	15 000	15	225	15 000	15	225	15 000
Edéia	40	600	15 000	40	600	15 000	40	600	15 000
Estrela do Norte	80	1 440	18 000	80	1 440	18 000	80	1 440	18 000
Faina	40	360	9 000	30	360	12 000	30	360	12 000
Fazenda Nova	160	2 400	15 000	160	2 400	15 000	160	2 400	15 000
Firminópolis	130	2 200	16 923	130	2 200	16 923	130	2 200	16 923
Flores de Goiás	50	700	14 000	50	700	14 000	50	700	14 000

Tabela 26 - Área colhida, produção e rendimento médio de mandioca, segundo os municípios - 2001 - 03

(continuação)

Municípios	2001			2002			2003 (1)		
	Área colhida (ha)	Produção (t)	Rend. Médio (kg/ha)	Área colhida (ha)	Produção (t)	Rend. Médio (kg/ha)	Área colhida (ha)	Produção (t)	Rend. Médio (kg/ha)
Formosa	250	5 000	20 000	250	5 000	20 000	250	5 000	20 000
Formoso	80	1 440	18 000	80	1 360	17 000	80	1 360	17 000
Gameleira de Goiás	80	1 200	15 000	90	1 440	16 000	105	1 575	15 000
Goianápolis	-	-	-	20	300	15 000	30	450	15 000
Goianápolis	60	900	15 000	60	900	15 000	60	900	15 000
Goianésia	65	650	10 000	70	700	10 000	70	700	10 000
Goianésia	30	450	15 000	30	450	15 000	60	900	15 000
Goianira	80	1 200	15 000	80	1 200	15 000	80	1 200	15 000
Goianira	70	1 050	15 000	42	630	15 000	75	1 125	15 000
Goiás	285	2 850	10 000	285	2 850	10 000	285	3 420	12 000
Goiatuba	60	720	12 000	60	720	12 000	60	720	12 000
Gouvelândia	200	2 800	14 000	200	2 800	14 000	200	2 800	14 000
Guapó	20	360	18 000	20	360	18 000	20	360	18 000
Guaraíta	60	840	14 000	60	840	14 000	70	980	14 000
Guarani de Goiás	20	360	18 000	20	360	18 000	20	360	18 000
Guarinos	10	180	18 000	10	180	18 000	10	180	18 000
Heitorá	280	3 920	14 000	280	3 920	14 000	280	3 920	14 000
Hidrolândia	20	240	12 000	15	240	16 000	15	240	16 000
Hidrolina	50	700	14 000	50	700	14 000	40	560	14 000
Iaciara	30	480	16 000	30	480	16 000	30	480	16 000
Indiara	500	6 000	12 000	500	6 000	12 000	1 000	1 200	1 200
Inhumas	150	2 250	15 000	150	2 250	15 000	300	4 500	15 000
Ipameri	20	320	16 000	20	320	16 000	30	480	16 000
Ipiranga de Goiás	300	6 000	20 000	300	6 000	20 000	300	6 000	20 000
Iporá	50	900	18 000	50	900	18 000	50	900	18 000
Israelândia	250	4 500	18 000	250	4 500	18 000	250	4 500	18 000
Itaberaí	70	1 200	17 143	70	1 200	17 143	70	1 200	17 143
Itaguari	40	720	18 000	40	720	18 000	40	720	18 000
Itaguaru	70	1 120	16 000	70	1 120	16 000	100	1 600	16 000
Itapaci	80	960	12 000	120	1 440	12 000	120	1 440	12 000
Itapirapuã	200	3 600	18 000	200	3 600	18 000	200	3 600	18 000
Itapuranga	18	270	15 000	15	225	15 000	18	270	15 000
Itarumã	70	1 260	18 000	70	1 260	18 000	70	1 260	18 000
Itauçu	90	1 620	18 000	60	1 080	18 000	100	1 500	15 000
Itumbiara	50	900	18 000	50	900	18 000	50	900	18 000
Ivolândia	30	450	15 000	30	450	15 000	30	450	15 000
Jandaia	80	960	12 000	75	900	12 000	75	900	12 000
Jaraguá	300	4 200	14 000	300	4 200	14 000	295	4 130	14 000
Jataí	50	850	17 000	50	850	17 000	50	850	17 000
Jaupaci	30	300	10 000	30	300	10 000	30	300	10 000
Jesúpolis	50	750	15 000	90	1 350	15 000	100	1 500	15 000
Jussara	20	300	15 000	25	400	16 000	25	400	16 000
Leopoldo de Bulhões	300	3 600	12 000	400	4 800	12 000	500	6 000	12 000
Luziânia	10	150	15 000	30	450	15 000	30	450	15 000
Mairipotaba	120	1 560	13 000	70	980	14 000	40	560	14 000
Mambá	50	800	16 000	50	800	16 000	60	960	16 000
Mara Rosa	100	1 000	10 000	30	300	10 000	30	300	10 000
Matrinchã	70	840	12 000	70	840	12 000	70	840	12 000
Maurilândia	50	600	12 000	70	840	12 000	70	840	12 000
Mimoso de Goiás	100	2 000	20 000	100	2 500	25 000	100	2 500	25 000
Minaci	40	280	7 000	40	600	15 000	40	600	15 000
Mineiros	40	600	15 000	40	600	15 000	40	600	15 000
Moiporá	60	780	13 000	60	780	13 000	60	780	13 000
Monte Alegre de Goiás	50	750	15 000	50	750	15 000	50	750	15 000
Montes Claros de Goiás	100	1 400	14 000	100	1 400	14 000	100	1 400	14 000
Montividiu	70	1 400	20 000	80	1 360	17 000	80	1 360	17 000
Montividiu do Norte	220	3 630	16 500	350	5 950	17 000	350	5 950	17 000
Morrinhos	30	480	16 000	30	480	16 000	20	360	18 000
Morro Agudo de Goiás	150	2 250	15 000	80	1 200	15 000	80	1 200	15 000
Mossâmedes									

Tabela 26 - Área colhida, produção e rendimento médio de mandioca, segundo os municípios - 2001 - 03

(continuação)

Municípios	2001			2002			2003 (1)		
	Área colhida (ha)	Produção (t)	Rend. Médio (kg/ha)	Área colhida (ha)	Produção (t)	Rend. Médio (kg/ha)	Área colhida (ha)	Produção (t)	Rend. Médio (kg/ha)
Mozarlândia	50	600	12 000	30	360	12 000	30	360	12 000
Mundo Novo	80	1 200	15 000	30	450	15 000	30	450	15 000
Mutunópolis	100	1 800	18 000	100	1 800	18 000	100	1 800	18 000
Nazário	40	600	15 000	40	600	15 000	40	600	15 000
Nerópolis	20	300	15 000	25	375	15 000	35	525	15 000
Niquelândia	200	3 200	16 000	250	4 000	16 000	200	3 200	16 000
Nova América	30	480	16 000	30	480	16 000	20	320	16 000
Nova Aurora	50	800	16 000	50	800	16 000	50	800	16 000
Nova Crixás	100	1 200	12 000	50	600	12 000	50	600	12 000
Nova Glória	80	1 280	16 000	80	1 280	16 000	80	1 440	18 000
Nova Iguaçu de Goiás	25	400	16 000	20	320	16 000	25	400	16 000
Nova Roma	30	420	14 000	30	420	14 000	30	420	14 000
Nova Veneza	21	300	14 286	21	300	14 286	21	300	14 286
Novo Brasil	80	1 200	15 000	30	450	15 000	30	450	15 000
Novo Gama	5	60	12 000	10	120	12 000	10	120	12 000
Novo Planalto	150	3 000	20 000	150	3 000	20 000	150	3 000	20 000
Orizona	280	4 200	15 000	260	3 640	14 000	250	3 625	14 500
Ouro Verde de Goiás	40	560	14 000	35	490	14 000	30	450	15 000
Ouvidor	60	900	15 000	70	1 050	15 000	70	1 050	15 000
Padre Bernardo	50	750	15 000	80	1 200	15 000	80	1 200	15 000
Palmeiras de Goiás	40	600	15 000	40	600	15 000	40	600	15 000
Palmelo	4	48	12 000	4	40	10 000	5	70	14 000
Palminópolis	20	300	15 000	20	300	15 000	20	300	15 000
Paranaçuara	30	390	13 000	30	390	13 000	30	390	13 000
Paraúna	60	840	14 000	60	840	14 000	60	840	14 000
Perolândia	20	280	14 000	20	280	14 000	18	252	14 000
Petrolina de Goiás	200	2 000	10 000	150	1 500	10 000	150	1 500	10 000
Pilar de Goiás	20	320	16 000	20	320	16 000	40	720	18 000
Piracanjuba	380	6 080	16 000	210	3 465	16 500	210	3 465	16 500
Piranhas	100	1 600	16 000	70	1 120	16 000	75	1 350	18 000
Pirenópolis	110	1 320	12 000	110	1 320	12 000	100	1 200	12 000
Pires do Rio	25	300	12 000	26	260	10 000	16	224	14 000
Planaltina	150	1 500	10 000	150	1 500	10 000	150	1 500	10 000
Porangatu	400	7 200	18 000	500	9 000	18 000	500	9 000	18 000
Portelândia	20	300	15 000	20	300	15 000	20	300	15 000
Posse	30	360	12 000	40	560	14 000	40	560	14 000
Quirinópolis	60	900	15 000	60	900	15 000	60	900	15 000
Rianópolis	25	400	16 000	25	400	16 000	30	540	18 000
Rio Quente	100	1 600	16 000	140	2 240	16 000	140	2 240	16 000
Rio Verde	240	3 360	14 000	240	3 360	14 000	240	3 360	14 000
Rubiataba	100	1 600	16 000	100	1 600	16 000	120	2 160	18 000
Sanclerlândia	60	900	15 000	80	1 200	15 000	80	1 200	15 000
Santa Bárbara de Goiás	50	700	14 000	50	700	14 000	50	700	14 000
Santa Cruz de Goiás	15	225	15 000	16	240	15 000	16	240	15 000
Santa Fé de Goiás	80	1 200	15 000	40	600	15 000	40	600	15 000
Santa Helena de Goiás	50	600	12 000	50	1 000	20 000	130	3 250	25 000
Santa Isabel	40	640	16 000	40	640	16 000	30	540	18 000
S. Rita do Novo Destino	30	300	10 000	30	300	10 000	30	300	10 000
Santa Rosa de Goiás	50	550	11 000	55	600	10 909	55	600	10 909
Santa Tereza de Goiás	60	1 080	18 000	60	1 080	18 000	60	1 080	18 000
S. Terezinha de Goiás	25	400	16 000	25	400	16 000	30	480	16 000
Santo Antônio da Barra	30	360	12 000	30	360	12 000	30	360	12 000
Santo Antônio de Goiás	60	900	15 000	60	900	15 000	60	900	15 000
S. Antônio do Descoberto	10	120	12 000	20	240	12 000	20	240	12 000
São Domingos	60	840	14 000	60	840	14 000	70	980	14 000
São Francisco de Goiás	80	880	11 000	80	880	11 000	80	880	11 000
São João D'Aliança	120	1 440	12 000	120	1 440	12 000	120	1 440	12 000
São João da Paraúna	20	300	15 000	20	300	15 000	20	300	15 000
S. Luis de Montes Belos	170	3 000	17 647	170	3 000	17 647	170	3 000	17 647

Tabela 26 - Área colhida, produção e rendimento médio de mandioca, segundo os municípios - 2001 - 03

(conclusão)

Municípios	2001			2002			2003 (1)		
	Área colhida (ha)	Produção (t)	Rend. Médio (kg/ha)	Área colhida (ha)	Produção (t)	Rend. Médio (kg/ha)	Área colhida (ha)	Produção (t)	Rend. Médio (kg/ha)
São Luiz do Norte	30	480	16 000	20	320	16 000	20	320	16 000
São Miguel do Araguaia	100	2 000	20 000	100	2 000	20 000	100	2 000	20 000
S. Miguel do Passa Quatro	25	375	15 000	30	420	14 000	25	350	14 000
São Patrício	10	160	16 000	10	160	16 000	20	360	18 000
São Simão	40	480	12 000	40	480	12 000	40	480	12 000
Senador Canedo	50	700	14 000	50	700	14 000	50	700	14 000
Silvânia	120	1 800	15 000	650	7 800	12 000	160	2 240	14 000
Simolândia	15	210	14 000	5	70	14 000	15	210	14 000
Sítio D'Abadia	40	520	13 000	40	520	13 000	40	520	13 000
Taquaral de Goiás	25	400	16 000	25	400	16 000	25	400	16 000
Teresina de Goiás	30	330	11 000	30	330	11 000	30	330	11 000
Terezópolis de Goiás	30	420	14 000	25	350	14 000	25	350	14 000
Três Ranchos	20	280	14 000	30	420	14 000	40	560	14 000
Trindade	300	4 800	16 000	300	4 800	16 000	300	4 800	16 000
Trombas	50	900	18 000	60	1 080	18 000	60	1 080	18 000
Turvânia	60	1 000	16 667	60	1 000	16 667	60	1 000	16 667
Turvelândia	30	360	12 000	30	360	12 000	30	360	12 000
Uirapuru	40	640	16 000	30	480	16 000	35	560	16 000
Uruaçu	70	1 120	16 000	70	1 120	16 000	75	1 200	16 000
Uruana	100	1 600	16 000	120	1 800	15 000	200	3 200	16 000
Urutaí	4	60	15 000	3	36	12 000	4	56	14 000
Varjão	40	600	15 000	40	600	15 000	40	600	15 000
Vianópolis	30	450	15 000	30	450	15 000	36	540	15 000
Vicentinópolis	30	300	10 000	30	300	10 000	50	750	15 000
Vila Boa	50	750	15 000	50	750	15 000	60	600	10 000
Vila Propício	50	500	10 000	60	600	10 000	-	-	-

Fonte: IBGE

Elaboração: SEPLAN-GO / SEPIN / Gerência de Estatísticas Socioeconômicas - 2003

(1) Preliminar

Tabela 27 - Área colhida, produção e rendimento médio de manga, segundo os municípios - 2001 - 03

Municípios	2001			2002			2003 (1)		
	Área colhida (ha)	Produção (t)	Rend. Médio (kg/ha)	Área colhida (ha)	Produção (t)	Rend. Médio (kg/ha)	Área colhida (ha)	Produção (t)	Rend. Médio (kg/ha)
ESTADO DE GOIÁS	243	3 297	13 568	288	3 454	11 993	296	3 340	11 284
Alto Paraíso de Goiás	10	80	8 000	6	48	8 000	6	48	8 000
Caldas Novas	54	1 021	18 907	54	1 100	20 370	54	1 100	20 370
Campinorte	97	679	7 000	110	770	7 000	120	840	7 000
Catalão	-	-	-	50	525	10 500	50	500	10 000
Cristalina	4	40	10 000	4	40	10 000	4	40	10 000
Formosa	2	16	8 000	2	16	8 000	2	16	8 000
Inhumas	3	75	25 000	3	75	25 000	3	70	23 333
Iporá	6	42	7 000	-	-	-	-	-	-
Itapaci	-	-	-	-	-	-	2	-	-
Itarumã	17	340	20 000	17	340	20 000	17	340	20 000
Itumbiara	16	480	30 000	16	400	25 000	10	230	23 000
Luziânia	-	-	-	2	16	8 000	4	32	8 000
Morrinhos	-	-	-	-	-	-	-	-	-
Pirenópolis	7	10	1 429	7	10	1 429	7	10	1 429
Padre Bernardo	10	400	40 000	-	-	-	-	-	-
São João D'Aliação	10	36	3 600	10	36	3 600	10	36	3 600
Trindade	7	78	11 143	7	78	11 143	7	78	11 143

Fonte: IBGE

Elaboração: SEPLAN-GO / SEPIN / Gerência de Estatísticas Socioeconômicas - 2003

(1) Preliminar

**Tabela 28 - Área colhida, produção e rendimento médio de maracujá,
segundo os municípios - 2001 - 03**

Municípios	2001			2002			2003 (1)		
	Área colhida (ha)	Produção (t)	Rend. Médio (kg/ha)	Área colhida (ha)	Produção (t)	Rend. Médio (kg/ha)	Área colhida (ha)	Produção (t)	Rend. Médio (kg/ha)
ESTADO DE GOIÁS	1 424	17 498	12 288	1 417	16 634	11 739	1 025	11 065	10 795
Água Fria de Goiás	-	-	-	10	100	10 000	10	100	10 000
Alexânia	45	495	11 000	45	495	11 000	45	495	11 000
Anápolis	5	40	8 000	5	40	8 000	5	40	8 000
Anicuns	5	50	10 000	5	50	10 000	5	50	10 000
Buriti de Goiás	-	-	-	-	-	-	1	8	8 000
Cabeceiras	-	-	-	-	-	-	2	20	10 000
Carmo do Rio Verde	60	600	10 000	80	800	10 000	80	800	10 000
Catalão	5	20	4 000	-	-	-	-	-	-
Cidade Ocidental	33	330	10 000	7	70	10 000	7	70	10 000
Corumbá de Goiás	3	24	8 000	3	24	8 000	3	24	8 000
Corumbáiba	20	200	10 000	25	150	6 000	25	150	6 000
Cristalina	10	70	7 000	10	80	8 000	25	200	8 000
Diorama	5	43	8 600	-	-	-	-	-	-
Edealina	5	50	10 000	5	50	10 000	5	50	10 000
Faina	-	-	-	-	-	-	10	80	8 000
Formosa	4	40	10 000	-	-	-	-	-	-
Gameleira de Goiás	10	150	15 000	10	90	9 000	10	100	10 000
Goianira	2	20	10 000	2	20	10 000	2	20	10 000
Goiás	3	24	8 000	3	24	8 000	3	24	8 000
Guaraíta	20	160	8 000	20	160	8 000	40	328	8 200
Heitorai	10	120	12 000	5	60	12 000	5	60	12 000
Inhumas	2	20	10 000	2	20	10 000	2	15	7 500
Itaberaí	6	70	11 667	6	70	11 667	6	70	11 667
Itapuranga	850	10 200	12 000	850	10 200	12 000	450	5 400	12 000
Itauçu	4	46	11 500	4	46	11 500	4	46	11 500
Luziânia	70	910	13 000	55	715	13 000	35	455	13 000
Mineiros	40	1 600	40 000	20	800	40 000	-	-	-
Morrinhos	-	-	-	20	250	12 500	20	250	12 500
Novo Gama	3	24	8 000	-	-	-	-	-	-
Orizona	10	120	12 000	30	330	11 000	30	300	10 000
Piracanjuba	30	375	12 500	30	375	12 500	30	375	12 500
S. Antônio do Descoberto	4	32	8 000	-	-	-	-	-	-
São Patrício	40	320	8 000	40	320	8 000	40	320	8 000
Silvânia	50	600	12 000	40	480	12 000	40	400	10 000
Taquaral de Goiás	5	50	10 000	5	50	10 000	5	50	10 000
Trindade	15	115	7 667	15	115	7 667	15	115	7 667
Uruana	10	100	10 000	50	500	10 000	50	500	10 000
Vianópolis	40	480	12 000	15	150	10 000	15	150	10 000

Fonte: IBGE

Elaboração: SEPLAN-GO / SEPIN / Gerência de Estatísticas Socioeconômicas - 2003

(1) Preliminar

Tabela 29 - Área colhida, produção e rendimento médio de melancia, segundo os municípios - 2001 - 03

Municípios	2001			2002			2003 (1)		
	Área colhida (ha)	Produção (t)	Rend. Médio (kg/ha)	Área colhida (ha)	Produção (t)	Rend. Médio (kg/ha)	Área colhida (ha)	Produção (t)	Rend. Médio (kg/ha)
ESTADO DE GOIÁS	6 685	173 878	26 010	6 817	184 470	27 060	6 155	172 792	28 073
Arenópolis	-	-	-	-	-	-	15	300	20 000
Barro Alto	30	840	28 000	15	420	28 000	15	420	28 000
Bom Jardim de Goiás	8	120	15 000	-	-	-	22	550	25 000
Caldas Novas	6	180	30 000	-	-	-	-	-	-
Carmo do Rio Verde	300	7 500	25 000	300	8 400	28 000	200	6 100	30 500
Ceres	10	250	25 000	50	1 250	25 000	20	2 800	140 000
Cidade Ocidental	-	-	-	1	20	20 000	-	-	-
Córrego do Ouro	-	-	-	4	100	25 000	-	-	-
Cromínia	70	2 100	30 000	-	-	-	-	-	-
Edealina	10	300	30 000	10	300	30 000	10	300	30 000
Goianésia	65	2 275	35 000	30	1 050	35 000	30	1 050	35 000
Guarani de Goiás	24	960	40 000	-	-	-	-	-	-
Heitorai	40	1 000	25 000	80	2 000	25 000	80	2 000	25 000
Iaciara	20	800	40 000	60	1 800	30 000	121	3 872	32 000
Ipiranga de Goiás	100	2 500	25 000	60	1 680	28 000	50	1 250	25 000
Itaberaí	10	250	25 000	40	1 000	25 000	40	1 000	25 000
Itaguari	40	1 000	25 000	80	2 000	25 000	80	2 000	25 000
Itaguaru	120	3 360	28 000	140	3 500	25 000	140	3 500	25 000
Itapaci	200	4 000	20 000	200	5 000	25 000	200	5 000	25 000
Itapuranga	500	12 500	25 000	300	8 400	28 000	400	11 200	28 000
Ivolândia	-	-	-	-	-	-	7	120	17 143
Jaraguá	750	18 750	25 000	750	18 750	25 000	750	21 000	28 000
Jussara	-	-	-	75	1 500	20 000	75	1 500	20 000
Mairipotaba	60	1 800	30 000	180	5 400	30 000	180	5 400	30 000
Minaçu	-	-	-	15	420	28 000	-	-	-
Morrinhos	150	5 250	35 000	180	6 300	35 000	180	6 300	35 000
Nova América	-	-	-	5	125	25 000	-	-	-
Nova Glória	150	3 750	25 000	100	2 800	28 000	120	3 000	25 000
Nova Roma	-	-	-	-	-	-	40	1 200	30 000
Piracanjuba	-	-	-	40	1 200	30 000	40	1 200	30 000
Piranhas	14	168	12 000	-	-	-	10	250	25 000
Pires do Rio	-	-	-	5	30	6 000	5	20	4 000
Pontalina	280	8 400	30 000	100	2 000	20 000	100	2 000	20 000
Porangatu	-	-	-	75	2 100	28 000	223	5 575	25 000
Rialma	200	5 000	25 000	100	8 000	80 000	100	2 800	28 000
Rianópolis	200	5 000	25 000	600	16 800	28 000	200	5 600	28 000
Rio Verde	200	3 800	19 000	-	-	-	-	-	-
Rubiataba	-	-	-	50	1 400	28 000	50	1 250	25 000
Santa Isabel	300	7 500	25 000	400	11 200	28 000	200	5 600	28 000
S. Rita do Novo Destino	33	825	25 000	-	-	-	-	-	-
São Domingos	150	7 500	50 000	-	-	-	-	-	-
São Luiz do Norte	30	825	27 500	47	1 175	25 000	45	1 125	25 000
São Miguel do Araguaia	-	-	-	-	-	-	267	8 010	30 000
São Patrício	60	1 500	25 000	40	1 120	28 000	60	1 500	25 000
Silvânia	-	-	-	-	-	-	-	-	-
Uruaçu	55	1 375	25 000	150	3 750	25 000	80	2 000	25 000
Uruana	2 500	62 500	25 000	2 500	62 500	25 000	2 000	56 000	28 000
Vila Propício	-	-	-	35	980	28 000	-	-	-

Fonte: IBGE.

Elaboração: SEPLAN-GO / SEPIN / Gerência de Estatísticas Socioeconômicas - 2003

Nota: Cultura irrigada.

(1) Preliminar

**Tabela 30 - Área colhida, produção e rendimento médio de milho (em grão),
segundo os municípios - 2001 - 03**

(continua)

Municípios	2001			2002			2003 (1)		
	Área colhida (ha)	Produção (t)	Rend. Médio (kg/ha)	Área colhida (ha)	Produção (t)	Rend. Médio (kg/ha)	Área colhida (ha)	Produção (t)	Rend. Médio (kg/ha)
ESTADO DE GOIÁS	907 628	4 157 387	4 580	734 303	3 400 223	4 630	716 393	3 533 861	4 933
Abadia de Goiás	150	375	2 500	150	380	2 533	150	380	2 533
Abadiânia	2 500	6 250	2 500	2 000	5 600	2 800	2 000	5 600	2 800
Acreúna	12 000	57 600	4 800	4 500	26 550	5 900	4 000	22 800	5 700
Adelândia	800	2 600	3 250	800	2 600	3 250	900	2 300	2 556
Água Fria de Goiás	7 500	31 750	4 233	8 800	44 400	5 045	6 680	38 856	5 817
Água Limpa	600	2 280	3 800	300	1 140	3 800	300	1 140	3 800
Alexânia	1 500	5 100	3 400	1 200	4 080	3 400	1 500	5 100	3 400
Aloândia	200	950	4 750	100	500	5 000	80	400	5 000
Alto Horizonte	700	1 750	2 500	500	1 250	2 500	500	1 250	2 500
Alto Paraíso de Goiás	750	1 500	2 000	750	2 250	3 000	1 000	3 000	3 000
Alvorada do Norte	700	399	570	1 000	3 030	3 030	1 000	3 030	3 030
Amaralina	1 800	4 500	2 500	800	2 000	2 500	800	2 000	2 500
Americano do Brasil	1 000	3 400	3 400	1 000	3 400	3 400	900	2 300	2 556
Amorinópolis	300	700	2 333	180	450	2 500	250	650	2 600
Anápolis	2 300	10 350	4 500	1 850	8 320	4 497	1 600	7 200	4 500
Anhanguera	30	75	2 500	10	27	2 700	10	27	2 700
Anicuns	4 200	16 800	4 000	4 200	18 200	4 333	4 200	18 200	4 333
Aparecida de Goiânia	60	168	2 800	-	-	-	-	-	-
Aparecida do Rio Doce	200	1 000	5 000	200	1 000	5 000	30	150	5 000
Aporé	1 500	8 100	5 400	1 300	7 020	5 400	400	2 160	5 400
Araçu	2 000	6 000	3 000	2 000	6 000	3 000	1 800	4 860	2 700
Aragarças	100	250	2 500	40	100	2 500	50	120	2 400
Aragoiânia	90	288	3 200	90	288	3 200	90	288	3 200
Araguapaz	200	500	2 500	200	500	2 500	250	625	2 500
Arenópolis	900	1 800	2 000	700	1 400	2 000	500	1 000	2 000
Aruanã	800	2 000	2 500	300	750	2 500	300	750	2 500
Aurilândia	600	1 800	3 000	600	1 800	3 000	500	1 500	3 000
Avelinópolis	1 000	3 200	3 200	1 000	3 200	3 200	900	2 700	3 000
Baliza	300	720	2 400	300	750	2 500	160	400	2 500
Barro Alto	2 000	6 000	3 000	2 000	6 000	3 000	2 000	6 600	3 300
Bela Vista de Goiás	2 000	8 400	4 200	2 000	8 400	4 200	2 000	6 300	3 150
Bom Jardim de Goiás	660	2 030	3 076	400	1 080	2 700	360	990	2 750
Bom Jesus de Goiás	18 300	68 790	3 759	7 723	42 738	5 534	5 000	27 500	5 500
Bonfinópolis	400	1 600	4 000	350	1 470	4 200	400	1 900	4 750
Bonópolis	600	1 200	2 000	600	1 320	2 200	800	1 720	2 150
Brazabrantes	900	2 300	2 556	900	2 300	2 556	900	2 300	2 556
Britânia	100	250	2 500	370	1 600	4 324	200	500	2 500
Buriti Alegre	2 400	8 930	3 721	2 870	14 640	5 101	2 020	9 810	4 856
Buriti de Goiás	800	2 240	2 800	250	700	2 800	300	840	2 800
Buritinópolis	800	480	600	800	1 120	1 400	450	900	2 000
Cabeceiras	10 000	42 000	4 200	8 000	43 200	5 400	8 800	55 360	6 291
Cachoeira Alta	700	3 150	4 500	500	2 250	4 500	700	3 080	4 400
Cachoeira de Goiás	300	750	2 500	300	750	2 500	300	750	2 500
Cachoeira Dourada	2 550	14 100	5 529	2 500	10 950	4 380	2 070	8 770	4 237
Caçu	3 000	15 000	5 000	2 000	10 000	5 000	300	1 530	5 100
Caiapônia	17 000	67 500	3 971	16 000	64 800	4 050	18 400	76 200	4 141
Caldas Novas	5 310	33 965	6 396	3 900	25 870	6 633	3 900	24 150	6 192
Caldazinha	700	2 380	3 400	700	2 380	3 400	700	2 380	3 400

**Tabela 30 - Área colhida, produção e rendimento médio de milho (em grão),
segundo os municípios - 2001 - 03**

(continuação)

Municípios	2001			2002			2003 (1)		
	Área colhida (ha)	Produção (t)	Rend. Médio (kg/ha)	Área colhida (ha)	Produção (t)	Rend. Médio (kg/ha)	Área colhida (ha)	Produção (t)	Rend. Médio (kg/ha)
Campestre de Goiás	960	2 700	2 813	960	2 700	2 813	800	1 900	2 375
Campinaçu	600	1 200	2 000	450	972	2 160	500	1 325	2 650
Campinorte	600	1 500	2 500	500	1 500	3 000	500	1 400	2 800
Campo Alegre de Goiás	10 020	50 018	4 992	6 500	39 000	6 000	6 620	33 436	5 051
Campo Limpo de Goiás	300	1 350	4 500	250	1 120	4 480	200	896	4 480
Campos Belos	800	480	600	1 200	2 400	2 000	1 200	2 400	2 000
Campos Verdes	250	500	2 000	250	500	2 000	250	500	2 000
Carmo do Rio Verde	4 100	17 630	4 300	4 000	16 800	4 200	4 000	14 000	3 500
Castelândia	1 000	5 000	5 000	600	3 000	5 000	600	3 000	5 000
Catalão	15 170	73 190	4 825	11 000	77 000	7 000	10 000	70 000	7 000
Caturai	2 500	7 500	3 000	2 500	7 500	3 000	2 500	7 500	3 000
Cavalcante	720	1 080	1 500	800	1 600	2 000	800	1 600	2 000
Ceres	500	1 860	3 720	600	2 100	3 500	800	2 824	3 530
Cezarina	1 100	5 060	4 600	996	4 580	4 598	1 000	4 600	4 600
Chapadão do Céu	55 819	343 625	6 156	31 710	227 025	7 159	50 548	379 384	7 505
Cidade Ocidental	600	2 700	4 500	900	6 480	7 200	950	6 840	7 200
Cocalzinho de Goiás	1 800	5 400	3 000	1 600	4 800	3 000	1 600	4 800	3 000
Colinas do Sul	250	500	2 000	250	500	2 000	250	500	2 000
Córrego do Ouro	1 200	3 360	2 800	1 200	3 600	3 000	2 000	6 000	3 000
Corumbá de Goiás	1 800	5 400	3 000	1 600	4 800	3 000	1 200	3 600	3 000
Corumbáiba	2 450	7 350	3 000	730	3 285	4 500	730	3 285	4 500
Cristalina	37 000	208 500	5 635	42 700	292 050	6 840	29 000	192 900	6 652
Cristianópolis	400	1 680	4 200	400	1 800	4 500	400	1 800	4 500
Crixás	1 200	2 400	2 000	1 600	3 200	2 000	1 600	3 680	2 300
Cromínia	1 100	4 620	4 200	1 100	5 280	4 800	1 100	5 280	4 800
Cumari	400	1 200	3 000	150	600	4 000	150	600	4 000
Damianópolis	400	260	650	500	1 200	2 400	200	300	1 500
Damolândia	700	2 100	3 000	700	2 100	3 000	700	2 100	3 000
Davinópolis	150	450	3 000	400	640	1 600	400	800	2 000
Diorama	370	920	2 486	400	1 000	2 500	400	1 000	2 500
Divinópolis de Goiás	360	173	481	800	960	1 200	800	2 080	2 600
Doverlândia	1 100	5 390	4 900	1 000	4 900	4 900	1 000	5 100	5 100
Edealina	3 840	18 672	4 863	3 760	19 606	5 214	3 760	19 606	5 214
Edéia	5 096	26 590	5 218	2 050	10 470	5 107	1 000	4 000	4 000
Estrela do Norte	350	700	2 000	300	690	2 300	400	988	2 470
Faina	275	690	2 509	300	750	2 500	600	1 500	2 500
Fazenda Nova	850	1 900	2 235	850	2 100	2 471	850	2 100	2 471
Firminópolis	1 650	5 000	3 030	1 600	5 120	3 200	1 200	3 960	3 300
Flores de Goiás	1 300	3 250	2 500	2 000	7 000	3 500	2 000	7 000	3 500
Formosa	4 900	19 344	3 948	3 965	19 321	4 873	3 600	16 520	4 589
Formoso	600	1 500	2 500	500	1 250	2 500	650	1 700	2 615
Gameleira de Goiás	2 500	12 750	5 100	1 000	6 000	6 000	1 200	6 720	5 600
Goianápolis	500	1 800	3 600	500	1 800	3 600	425	1 530	3 600
Goianira	200	600	3 000	200	800	4 000	200	800	4 000
Goianésia	1 920	6 360	3 313	1 800	6 300	3 500	1 800	6 480	3 600
Goiânia	220	660	3 000	300	1 080	3 600	300	1 080	3 600
Goianira	800	2 400	3 000	800	2 400	3 000	800	2 400	3 000
Goiás	3 119	8 215	2 634	2 150	5 750	2 674	3 650	9 500	2 603
Goiatuba	20 200	119 360	5 909	5 500	32 150	5 845	6 000	39 000	6 500
Gouvelândia	10 000	50 000	5 000	1 000	5 500	5 500	1 000	6 000	6 000

Tabela 30 - Área colhida, produção e rendimento médio de milho (em grão), segundo os municípios - 2001 - 03

(continuação)

Municípios	2001			2002			2003 (1)		
	Área colhida (ha)	Produção (t)	Rend. Médio (kg/ha)	Área colhida (ha)	Produção (t)	Rend. Médio (kg/ha)	Área colhida (ha)	Produção (t)	Rend. Médio (kg/ha)
Guapó	1 800	5 400	3 000	1 800	5 400	3 000	1 500	5 400	3 600
Guaraíta	1 000	2 730	2 730	800	2 240	2 800	600	1 800	3 000
Guarani de Goiás	1 400	840	600	320	576	1 800	450	1 260	2 800
Guarinos	300	660	2 200	300	660	2 200	280	644	2 300
Heitorai	800	2 900	3 625	800	2 900	3 625	800	2 900	3 625
Hidrolândia	800	2 000	2 500	920	2 300	2 500	920	2 300	2 500
Hidrolina	1 000	2 200	2 200	600	1 320	2 200	500	1 100	2 200
Iaciara	1 000	480	480	1 000	1 200	1 200	800	1 600	2 000
Inaciolândia	5 300	18 500	3 491	1 400	7 900	5 643	1 523	8 226	5 401
Indiara	6 000	28 800	4 800	4 000	20 000	5 000	1 000	5 000	5 000
Inhumas	3 000	12 000	4 000	3 000	12 000	4 000	2 500	10 000	4 000
Ipameri	15 000	81 000	5 400	14 265	84 560	5 928	17 000	107 400	6 318
Ipiranga de Goiás	1 500	5 580	3 720	1 500	5 400	3 600	1 600	5 920	3 700
Iporá	1 500	4 800	3 200	1 000	3 200	3 200	1 000	4 500	4 500
Israelândia	450	1 100	2 444	500	1 250	2 500	500	1 250	2 500
Itaberaí	10 000	43 300	4 330	7 050	30 535	4 331	7 050	30 535	4 331
Itaguari	2 500	9 000	3 600	2 500	9 000	3 600	2 500	9 000	3 600
Itaguaru	2 000	8 000	4 000	800	3 200	4 000	800	3 200	4 000
Itajá	240	1 224	5 100	200	1 020	5 100	200	1 020	5 100
Itapaci	1 200	4 800	4 000	600	2 400	4 000	600	2 400	4 000
Itapirapuã	519	1 525	2 938	685	2 125	3 102	665	2 075	3 120
Itapuranga	7 000	21 000	3 000	3 000	13 200	4 400	3 000	10 500	3 500
Itarumã	1 100	5 610	5 100	1 000	5 100	5 100	300	1 530	5 100
Itauçu	1 300	4 800	3 692	1 300	4 800	3 692	1 300	4 800	3 692
Itumbiara	9 515	53 080	5 579	4 000	22 710	5 678	3 040	15 300	5 033
Ivolândia	1 000	2 500	2 500	1 000	2 500	2 500	1 000	3 500	3 500
Jandaia	2 000	10 000	5 000	2 000	10 000	5 000	2 000	10 000	5 000
Jaraguá	4 500	11 250	2 500	4 500	13 500	3 000	4 500	14 400	3 200
Jataí	90 021	400 585	4 450	94 797	388 608	4 099	108 175	511 088	4 725
Jaupaci	300	460	1 533	300	500	1 667	300	600	2 000
Jesúpolis	700	2 100	3 000	630	1 890	3 000	630	1 950	3 095
Joviânia	3 000	18 000	6 000	1 800	12 280	6 822	2 014	13 098	6 503
Jussara	300	900	3 000	587	2 335	3 978	300	900	3 000
Lagoa Santa	60	216	3 600	60	288	4 800	100	510	5 100
Leopoldo de Bulhões	1 200	6 120	5 100	700	4 200	6 000	840	4 652	5 538
Luziânia	23 500	153 750	6 543	17 630	124 836	7 081	17 500	124 050	7 089
Mairipotaba	1 620	5 670	3 500	1 223	6 849	5 600	1 223	6 849	5 600
Mambaí	220	121	550	250	400	1 600	250	500	2 000
Mara Rosa	5 000	14 000	2 800	4 000	12 000	3 000	3 000	8 400	2 800
Marzagão	150	375	2 500	150	420	2 800	150	420	2 800
Matrinchã	730	3 055	4 185	784	2 930	3 737	520	2 300	4 423
Maurilândia	500	2 250	4 500	400	2 000	5 000	400	2 000	5 000
Mimoso de Goiás	800	2 000	2 500	1 000	5 400	5 400	1 100	5 940	5 400
Minaçu	1 800	3 600	2 000	1 770	3 200	1 808	2 000	5 170	2 585
Mineiros	30 000	156 600	5 220	29 000	123 000	4 241	32 000	152 400	4 763
Moiporá	250	600	2 400	250	600	2 400	300	720	2 400
Monte Alegre de Goiás	1 172	768	655	1 500	3 000	2 000	1 500	3 150	2 100
Montes Claros de Goiás	1 934	6 700	3 464	1 385	4 578	3 305	1 000	3 750	3 750
Montividiu	38 500	213 600	5 548	38 800	163 680	4 219	33 000	180 300	5 464
Montividiu do Norte	800	1 600	2 000	600	1 320	2 200	700	1 800	2 571

**Tabela 30 - Área colhida, produção e rendimento médio de milho (em grão),
segundo os municípios - 2001 - 03**

(continuação)

Municípios	2001			2002			2003 (1)		
	Área colhida (ha)	Produção (t)	Rend. Médio (kg/ha)	Área colhida (ha)	Produção (t)	Rend. Médio (kg/ha)	Área colhida (ha)	Produção (t)	Rend. Médio (kg/ha)
Morrinhos	9 000	54 000	6 000	3 371	18 753	5 563	4 171	20 913	5 014
Morro Agudo de Goiás	300	750	2 500	300	750	2 500	250	655	2 620
Mossâmedes	1 000	2 900	2 900	1 000	3 200	3 200	1 000	3 200	3 200
Mozarlândia	840	2 940	3 500	800	2 400	3 000	800	2 400	3 000
Mundo Novo	630	1 575	2 500	630	1 770	2 810	800	2 240	2 800
Mutunópolis	800	1 600	2 000	600	1 320	2 200	700	1 764	2 520
Nazário	700	2 200	3 143	700	2 200	3 143	600	1 890	3 150
Nerópolis	200	500	2 500	220	660	3 000	200	600	3 000
Niquelândia	10 290	27 030	2 627	9 000	27 000	3 000	7 627	19 258	2 525
Nova América	320	704	2 200	300	660	2 200	250	575	2 300
Nova Aurora	100	300	3 000	200	600	3 000	200	600	3 000
Nova Crixás	480	1 200	2 500	480	1 300	2 708	500	1 350	2 700
Nova Glória	600	1 860	3 100	600	1 920	3 200	500	1 800	3 600
Nova Iguaçu de Goiás	500	1 250	2 500	400	1 000	2 500	400	1 000	2 500
Nova Roma	850	510	600	900	1 260	1 400	1 000	1 500	1 500
Nova Veneza	350	1 200	3 429	350	1 200	3 429	350	1 200	3 429
Novo Brasil	200	560	2 800	200	600	3 000	250	750	3 000
Novo Gama	200	720	3 600	150	1 080	7 200	80	480	6 000
Novo Planalto	1 000	2 000	2 000	750	1 650	2 200	700	1 870	2 671
Orizona	4 120	20 640	5 010	3 600	21 350	5 931	3 740	21 960	5 872
Ouro Verde de Goiás	1 000	3 500	3 500	1 000	3 500	3 500	800	2 800	3 500
Ouvidor	300	900	3 000	400	2 200	5 500	350	1 400	4 000
Padre Bernardo	3 600	9 000	2 500	3 000	16 200	5 400	3 000	16 200	5 400
Palestina de Goiás	750	3 825	5 100	600	3 060	5 100	700	3 780	5 400
Palmeiras de Goiás	5 500	24 200	4 400	4 520	20 040	4 434	4 400	22 000	5 000
Palmelo	150	600	4 000	150	630	4 200	150	630	4 200
Palminópolis	1 000	4 000	4 000	800	3 200	4 000	700	2 800	4 000
Panamá	1 580	7 910	5 006	900	4 540	5 044	850	3 950	4 647
Paranaiguara	2 000	8 000	4 000	250	1 050	4 200	1 500	6 450	4 300
Paraúna	10 000	60 000	6 000	5 000	28 250	5 650	3 100	18 250	5 887
Perolândia	28 000	139 200	4 971	28 000	114 000	4 071	24 000	90 000	3 750
Petrolina de Goiás	3 800	11 400	3 000	3 800	13 300	3 500	3 800	13 300	3 500
Pilar de Goiás	700	1 645	2 350	700	1 750	2 500	500	1 360	2 720
Piracanjuba	3 500	17 500	5 000	2 100	11 550	5 500	2 100	11 550	5 500
Piranhas	426	960	2 254	300	750	2 500	450	1 600	3 556
Pirenópolis	4 290	9 266	2 160	3 900	12 714	3 260	3 000	9 780	3 260
Pires do Rio	2 000	8 800	4 400	1 500	9 000	6 000	1 200	7 200	6 000
Planaltina	3 000	11 340	3 780	3 300	18 540	5 618	2 800	14 010	5 004
Pontalina	6 000	33 000	5 500	4 170	23 280	5 583	3 090	20 406	6 604
Porangatu	1 500	4 000	2 667	1 000	2 000	2 000	1 000	2 440	2 440
Porteirão	3 000	15 000	5 000	1 500	9 000	6 000	1 414	7 790	5 509
Portelândia	9 000	47 250	5 250	7 500	32 550	4 340	8 000	38 100	4 763
Posse	1 500	1 050	700	1 800	2 700	1 500	1 900	5 130	2 700
Professor Jamil	950	3 990	4 200	950	4 275	4 500	950	4 275	4 500
Quirinópolis	14 800	58 756	3 970	6 500	36 400	5 600	6 720	39 770	5 918
Rialma	1 000	4 300	4 300	800	3 200	4 000	600	2 520	4 200
Rianópolis	500	1 650	3 300	400	1 280	3 200	400	1 290	3 225
Rio Quente	450	1 620	3 600	120	336	2 800	120	336	2 800
Rio Verde	54 000	285 400	5 285	52 000	222 400	4 277	43 000	225 900	5 253
Rubiataba	2 500	8 000	3 200	3 000	9 600	3 200	3 000	9 600	3 200

**Tabela 30 - Área colhida, produção e rendimento médio de milho (em grão),
segundo os municípios - 2001 - 03**

(conclusão)

Municípios	2001			2002			2003 (1)		
	Área colhida (ha)	Produção (t)	Rend. Médio (kg/ha)	Área colhida (ha)	Produção (t)	Rend. Médio (kg/ha)	Área colhida (ha)	Produção (t)	Rend. Médio (kg/ha)
Sanclerlândia	1 800	5 400	3 000	1 800	5 400	3 000	1 800	5 400	3 000
Santa Bárbara de Goiás	1 380	3 200	2 319	1 380	3 200	2 319	1 300	3 000	2 308
Santa Cruz de Goiás	1 200	4 800	4 000	600	3 000	5 000	800	5 200	6 500
Santa Fé de Goiás	300	840	2 800	300	900	3 000	350	1 050	3 000
Santa Helena de Goiás	15 060	90 078	5 981	3 000	18 000	6 000	3 600	23 100	6 417
Santa Isabel	1 200	3 840	3 200	1 000	3 200	3 200	800	2 640	3 300
Santa Rita do Araguaia	550	2 310	4 200	500	2 100	4 200	500	2 100	4 200
S. Rita do Novo Destino	1 223	3 115	2 547	1 200	3 600	3 000	1 200	3 960	3 300
Santa Rosa de Goiás	1 000	2 500	2 500	800	2 400	3 000	800	2 400	3 000
Santa Tereza de Goiás	700	1 400	2 000	450	1 080	2 400	500	1 140	2 280
Santa Terezinha de Goiás	950	1 995	2 100	950	2 090	2 200	950	2 090	2 200
Santo Antônio da Barra	1 000	5 000	5 000	1 500	9 000	6 000	800	4 800	6 000
Santo Antônio de Goiás	500	1 500	3 000	500	1 500	3 000	400	1 200	3 000
S. Antônio do Descoberto	200	660	3 300	100	360	3 600	105	378	3 600
São Domingos	4 600	5 060	1 100	5 300	10 600	2 000	4 000	8 000	2 000
São Francisco de Goiás	800	2 400	3 000	750	2 250	3 000	800	2 400	3 000
São João D'Aliança	6 240	24 960	4 000	6 000	28 400	4 733	6 100	29 900	4 902
São João da Paraúna	1 300	5 850	4 500	1 300	5 850	4 500	1 300	5 850	4 500
São Luis de Montes Belos	3 800	13 300	3 500	3 000	10 500	3 500	2 500	8 700	3 480
São Luiz do Norte	1 223	3 115	2 547	667	2 470	3 703	500	1 400	2 800
São Miguel do Araguaia	700	2 100	3 000	600	1 320	2 200	792	1 744	2 202
S. Miguel do Passa Quatro	3 520	17 890	5 082	3 700	20 150	5 446	3 120	19 932	6 388
São Patrício	2 000	7 200	3 600	1 000	3 500	3 500	900	3 240	3 600
São Simão	600	2 400	4 000	600	2 700	4 500	500	2 150	4 300
Senador Canedo	750	2 250	3 000	750	2 250	3 000	750	2 250	3 000
Serranópolis	12 000	35 200	2 933	6 800	25 860	3 803	7 300	26 250	3 596
Silvânia	3 500	17 500	5 000	3 750	21 900	5 840	4 500	28 000	6 222
Simolândia	300	156	520	450	630	1 400	500	700	1 400
Sítio D'Abadia	800	828	1 035	500	950	1 900	600	1 140	1 900
Taquaral de Goiás	1 000	3 200	3 200	1 000	3 200	3 200	800	2 560	3 200
Teresina de Goiás	150	180	1 200	70	105	1 500	70	105	1 500
Terezópolis de Goiás	200	600	3 000	200	700	3 500	200	700	3 500
Três Ranchos	50	160	3 200	200	800	4 000	200	800	4 000
Trindade	1 800	6 000	3 333	1 000	2 500	2 500	800	2 000	2 500
Trombas	900	1 800	2 000	650	1 540	2 369	700	1 785	2 550
Turvânia	2 800	9 800	3 500	2 800	9 000	3 214	1 400	7 700	5 500
Turvelândia	4 500	22 500	5 000	2 000	10 000	5 000	2 500	15 000	6 000
Uirapuru	600	1 320	2 200	500	1 100	2 200	500	1 100	2 200
Uruaçu	2 130	5 964	2 800	1 000	3 000	3 000	1 000	2 800	2 800
Uruana	2 500	8 750	3 500	2 500	8 750	3 500	3 000	10 800	3 600
Urutaí	1 000	4 500	4 500	400	2 000	5 000	350	2 100	6 000
Valparaíso de Goiás	6	9	1 500	65	98	1 508	-	-	-
Varjão	600	1 440	2 400	600	1 500	2 500	500	1 500	3 000
Vianópolis	3 500	18 200	5 200	3 650	21 540	5 901	2 500	16 250	6 500
Vicentinópolis	10 000	49 590	4 959	7 600	48 620	6 397	4 581	31 438	6 863
Vila Boa	800	1 920	2 400	900	2 700	3 000	900	2 700	3 000
Vila Propício	3 000	7 800	2 600	3 000	9 000	3 000	3 000	9 000	3 000

Fonte: IBGE

Elaboração: SEPLAN-GO / SEPIN / Gerência de Estatísticas Socioeconômicas - 2003

Nota: Incluso milho irrigado.

(1) Preliminar

Tabela 31 - Área colhida, produção e rendimento médio de milho irrigado (em grão), segundo os municípios - 2001 - 03

Municípios	2001			2002			2003 (1)		
	Área colhida (ha)	Produção (t)	Rend. Médio (kg/ha)	Área colhida (ha)	Produção (t)	Rend. Médio (kg/ha)	Área colhida (ha)	Produção (t)	Rend. Médio (kg/ha)
ESTADO DE GOIÁS	15 325	107 859	7 038	15 757	121 348	7 701	6 741	48 344	7 172
Água Fria de Goiás	-	-	-	300	1 800	6 000	-	-	-
Bom Jesus de Goiás	-	-	-	523	3 138	6 000	100	550	5 500
Bom Jardim de Goiás	60	410	6 833	-	-	-	-	-	-
Bom Jesus de Goiás	300	2 190	7 300	-	-	-	-	-	-
Britânia	-	-	-	270	1 350	5 000	-	-	-
Cachoeira Dourada	50	350	7 000	50	230	4 600	100	460	4 600
Caldas Novas	210	1 365	6 500	400	3 120	7 800	400	1 400	3 500
Campo Alegre de Goiás	-	-	-	-	-	-	120	936	7 800
Catalão	170	1 190	7 000	-	-	-	-	-	-
Cristalina	12 000	86 400	7 200	10 000	84 000	8 400	-	-	-
Edealina	80	624	7 800	80	624	7 800	80	624	7 800
Edéia	96	590	6 146	-	-	-	-	-	-
Goianésia	120	600	5 000	-	-	-	-	-	-
Goiás	119	715	6 008	150	750	5 000	150	750	5 000
Inaciolândia	100	700	7 000	100	550	5 500	250	1 400	5 600
Ipameri	-	-	-	15	110	7 333	3 000	23 400	7 800
Itapirapuã	69	400	5 797	165	825	5 000	165	825	5 000
Itumbiara	415	3 030	7 301	300	1 830	6 100	40	220	5 500
Joviânia	-	-	-	-	-	-	14	98	7 000
Jussara	-	-	-	287	1 435	5 000	-	-	-
Luziânia	-	-	-	630	4 536	7 200	1 000	8 400	8 400
Matrinchã	410	2 255	5 500	334	1 670	5 000	-	-	-
Montes Claros de Goiás	534	3 200	5 993	346	2 000	5 780	-	-	-
Mozarlândia	140	840	6 000	-	-	-	-	-	-
Niquelândia	290	2 030	7 000	-	-	-	127	508	4 000
Orizona	-	-	-	-	-	-	90	585	6 500
Panamá	80	560	7 000	-	-	-	-	-	-
Piranhas	36	180	5 000	-	-	-	-	-	-
Pontalina	-	-	-	140	1 190	8 500	560	4 816	8 600
Porteirão	-	-	-	-	-	-	64	320	5 000
S. Rita do Novo Destino	23	115	5 000	-	-	-	-	-	-
São Luiz do Norte	23	115	5 000	67	670	10 000	-	-	-
São Miguel do Araguaia	-	-	-	-	-	-	142	340	2 394
Vicentinópolis	-	-	-	1 600	11 520	7 200	339	2 712	8 000

Fonte: IBGE

Elaboração: SEPLAN-GO / SEPIN / Gerência de Estatísticas Socioeconômicas - 2003

(1) Preliminar

**Tabela 32 - Área colhida, produção e rendimento médio de palmito,
segundo os municípios - 2001 - 03**

Municípios	2001			2002			2003 (1)		
	Área colhida (ha)	Produção (t)	Rend. Médio (kg/ha)	Área colhida (ha)	Produção (t)	Rend. Médio (kg/ha)	Área colhida (ha)	Produção (t)	Rend. Médio (kg/ha)
ESTADO DE GOIÁS	1 276	23 254	18 224	1 716	29 043	16 925	1 443	24 583	17 036
Aloândia	50	1 275	25 500	50	800	16 000	5	80	16 000
Araguapaz	5	125	25 000	5	125	25 000	5	125	25 000
Arenópolis	-	-	-	16	160	10 000	16	160	10 000
Aurilândia	300	5 400	18 000	350	4 200	12 000	120	1 440	12 000
Avelinópolis	-	-	-	3	90	30 000	3	90	30 000
Bela Vista de Goiás	15	300	20 000	20	400	20 000	8	160	20 000
Bom Jardim de Goiás	10	100	10 000	10	100	10 000	20	240	12 000
Bom Jesus de Goiás	7	190	27 143	7	190	27 143	10	230	23 000
Bonfinópolis	-	-	-	-	-	-	2	20	10 000
Buriti Alegre	30	810	27 000	2	7	3 500	8	28	3 500
Buriti de Goiás	25	625	25 000	25	625	25 000	25	625	25 000
Campos Verdes	-	-	-	15	150	10 000	15	180	12 000
Carmo do Rio Verde	15	1 200	80 000	15	1 200	80 000	-	-	-
Catalão	-	-	-	20	600	30 000	20	600	30 000
Caturai	3	90	30 000	3	90	30 000	3	90	30 000
Cidade Ocidental	-	-	-	1	10	10 000	4	40	10 000
Corumbaíba	-	-	-	-	-	-	5	100	20 000
Cristianópolis	10	100	10 000	10	100	10 000	5	50	10 000
Crixás	15	450	30 000	20	600	30 000	15	180	12 000
Cumari	-	-	-	30	100	3 333	30	99	3 300
Edealina	20	500	25 000	20	500	25 000	20	500	25 000
Faina	-	-	-	-	-	-	10	250	25 000
Fazenda Nova	20	200	10 000	20	240	12 000	20	240	12 000
Firminópolis	10	150	15 000	15	180	12 000	10	120	12 000
Goiânia	7	17	2 429	21	420	20 000	50	1 000	20 000
Goiás	5	125	25 000	145	3 625	25 000	165	4 125	25 000
Guapó	18	360	20 000	10	200	20 000	5	100	20 000
Hidrolândia	15	75	5 000	16	75	4 688	10	190	4 750
Inhumas	10	300	30 000	10	300	30 000	10	300	30 000
Iporá	15	150	10 000	15	150	10 000	6	60	10 000
Itaberai	5	150	30 000	5	150	30 000	5	150	30 000
Itaguaru	10	300	30 000	10	300	30 000	10	300	30 000
Itapaci	-	-	-	16	320	20 000	-	-	-
Itapirapuã	-	-	-	16	400	25 000	16	400	25 000
Itapuranga	100	1 500	15 000	100	1 500	15 000	100	1 500	15 000
Leopoldo de Bulhões	-	-	-	-	-	-	4	40	10 000
Luziânia	-	-	-	-	-	-	20	200	10 000
Matrinchã	-	-	-	10	250	25 000	10	250	25 000
Morrinhos	126	1 232	9 778	40	696	17 400	40	696	17 400
Mossâmedes	10	250	25 000	30	750	25 000	30	750	25 000
Mozarlândia	-	-	-	-	-	-	3	75	25 000
Niquelândia	-	-	-	-	-	-	50	500	10 000
Nova Veneza	7	210	30 000	7	210	30 000	7	210	30 000
Orizona	10	100	10 000	10	120	12 000	5	60	12 000
Palmeiras de Goiás	40	320	8 000	40	320	8 000	20	160	8 000
Piracanjuba	60	1 680	28 000	40	1 120	28 000	40	1 120	28 000
Piranhas	13	120	9 231	13	130	10 000	8	80	10 000
Pires do Rio	5	50	10 000	10	120	12 000	5	60	12 000
Rio Verde	100	1 550	15 500	270	4 185	15 500	270	4 185	15 500
Sanclerlândia	20	500	25 000	5	125	25 000	5	125	25 000
Santa Cruz de Goiás	20	200	10 000	15	150	10 000	10	120	12 000
Santa Helena de Goiás	-	-	-	-	-	-	24	500	20 833
S. Terezinha de Goiás	10	300	30 000	20	600	30 000	20	240	12 000
S. Luis de Montes Belos	100	1 800	18 000	150	1 800	12 000	86	1 000	11 628
S. Miguel do Passa Quatro	-	-	-	5	50	10 000	5	60	12 000
Silvânia	15	150	10 000	10	110	11 000	5	60	12 000
Uirapuru	5	150	30 000	5	150	30 000	5	60	12 000
Uruana	-	-	-	10	200	20 000	10	200	20 000
Vianópolis	15	150	10 000	5	50	10 000	5	60	12 000

Fonte: IBGE

Elaboração: SEPLAN-GO / SEPIN / Gerência de Estatísticas Socioeconômicas - 2003

(1) Preliminar

Tabela 33 - Área colhida, produção e rendimento médio de pupunha, segundo os municípios - 2001 - 03

Municípios	2001			2002			2003 (1)		
	Área colhida (ha)	Produção (t)	Rend. Médio (kg/ha)	Área colhida (ha)	Produção (t)	Rend. Médio (kg/ha)	Área colhida (ha)	Produção (t)	Rend. Médio (kg/ha)
ESTADO DE GOIÁS	-	-	-	75	139	1 853	90	166	1 844
Anápolis	-	-	-	70	130	1 857	70	130	1 857
Mimoso de Goiás	-	-	-	5	9	1 800	20	36	1 800

Fonte: IBGE

Elaboração: SEPLAN-GO / SEPIN / Gerência de Estatísticas Socioeconômicas - 2003

(1) Preliminar

Tabela 34 - Área colhida, produção e rendimento médio de soja (em grão), segundo os municípios - 2001 - 03

(continua)

Municípios	2001			2002			2003 (1)		
	Área colhida (ha)	Produção (t)	Rend. Médio (kg/ha)	Área colhida (ha)	Produção (t)	Rend. Médio (kg/ha)	Área colhida (ha)	Produção (t)	Rend. Médio (kg/ha)
ESTADO DE GOIÁS	1 538 988	4 052 169	2 633	1 902 950	5 405 589	2 841	2 177 807	6 323 938	2 904
Abadia de Goiás	25	87	3 480	-	-	-	-	-	-
Abadiânia	1 000	2 600	2 600	2 500	6 250	2 500	5 000	12 500	2 500
Acreúna	9 000	22 500	2 500	18 000	50 400	2 800	26 000	70 200	2 700
Água Fria de Goiás	6 400	15 360	2 400	8 500	23 800	2 800	9 000	27 000	3 000
Alexânia	600	1 500	2 500	900	2 250	2 500	1 200	3 000	2 500
Aloândia	190	420	2 211	380	1 020	2 684	420	980	2 333
Alto Paraíso de Goiás	4 000	8 400	2 100	1 500	4 200	2 800	1 500	4 200	2 800
Alvorada do Norte	600	780	1 300	700	1 995	2 850	700	1 680	2 400
Amorinópolis	-	-	-	200	460	2 300	1 034	2 700	2 611
Anápolis	1 100	2 970	2 700	1 500	4 050	2 700	1 700	4 590	2 700
Aparecida do Rio Doce	-	-	-	-	-	-	100	300	3 000
Aporé	1 101	2 840	2 579	2 500	6 600	2 640	3 900	10 296	2 640
Araguapaz	-	-	-	-	-	-	72	144	2 000
Arenópolis	-	-	-	-	-	-	290	870	3 000
Aruanã	400	1 040	2 600	-	-	-	-	-	-
Baliza	-	-	-	1 975	5 530	2 800	3 000	8 700	2 900
Barro Alto	1 000	1 740	1 740	1 300	3 510	2 700	1 600	4 300	2 688
Bela Vista de Goiás	800	2 160	2 700	1 350	3 645	2 700	4 170	9 600	2 302
Bom Jardim de Goiás	-	-	-	40	100	2 500	900	2 200	2 444
Bom Jesus de Goiás	43 000	74 650	1 736	60 000	152 400	2 540	65 175	169 500	2 601
Bonópolis	-	-	-	145	319	2 200	70	126	1 800
Brazabrantes	-	-	-	-	-	-	181	130	718
Buriti Alegre	2 000	3 720	1 860	2 450	5 880	2 400	4 000	9 600	2 400
Cabeceiras	14 000	19 320	1 380	20 000	48 000	2 400	20 000	60 000	3 000
Cachoeira de Goiás	-	-	-	150	270	1 800	-	-	-
Cachoeira Dourada	7 000	15 400	2 200	6 500	18 200	2 800	7 200	17 280	2 400
Caçu	500	1 200	2 400	600	1 440	2 400	2 700	6 480	2 400
Caiapônia	40 000	108 000	2 700	44 000	118 800	2 700	45 000	135 000	3 000
Caldas Novas	9 420	23 550	2 500	10 500	29 400	2 800	10 500	29 400	2 800
Campestre de Goiás	484	1 400	2 893	484	1 400	2 893	400	960	2 400
Campinorte	-	-	-	800	2 000	2 500	2 800	7 000	2 500
Campo Alegre de Goiás	36 000	75 000	2 083	45 000	121 500	2 700	48 000	129 600	2 700
Campo Limpo de Goiás	200	540	2 700	250	680	2 720	250	680	2 720
Castelândia	3 000	8 400	2 800	12 000	36 000	3 000	9 000	25 200	2 800
Catalão	52 000	109 200	2 100	60 000	162 000	2 700	65 000	175 500	2 700
Caturai	20	50	2 500	20	50	2 500	20	50	2 500
Cezarina	300	690	2 300	380	836	2 200	500	1 100	2 200
Chapadão do Céu	63 133	208 339	3 300	92 566	249 928	2 700	76 517	238 733	3 120
Cidade Ocidental	-	-	-	180	594	3 300	400	1 200	3 000
Cocalzinho de Goiás	3 500	8 750	2 500	4 000	10 080	2 520	4 600	12 420	2 700

**Tabela 34 - Área colhida, produção e rendimento médio de soja (em grão),
segundo os municípios - 2001 - 03**

(continuação)

Municípios	2001			2002			2003 (1)		
	Área colhida (ha)	Produção (t)	Rend. Médio (kg/ha)	Área colhida (ha)	Produção (t)	Rend. Médio (kg/ha)	Área colhida (ha)	Produção (t)	Rend. Médio (kg/ha)
Corumbá de Goiás	100	260	2 600	625	1 625	2 600	700	1 820	2 600
Corumbaíba	490	980	2 000	490	1 274	2 600	490	1 274	2 600
Cristalina	40 000	80 000	2 000	50 559	142 677	2 822	90 600	271 800	3 000
Cristianópolis	1 200	3 240	2 700	1 500	4 500	3 000	1 500	4 500	3 000
Cromínia	220	440	2 000	250	550	2 200	250	675	2 700
Davinópolis	-	-	-	-	-	-	200	360	1 800
Diorama	-	-	-	-	-	-	170	420	2 471
Doverlândia	900	2 160	2 400	900	2 160	2 400	2 200	5 280	2 400
Edealina	6 200	14 880	2 400	6 500	14 300	2 200	6 500	14 300	2 200
Edéia	40 000	110 080	2 752	46 000	119 600	2 600	60 000	160 000	2 667
Estrela do Norte	-	-	-	-	-	-	300	504	1 680
Fazenda Nova	-	-	-	-	-	-	330	830	2 515
Flores de Goiás	200	450	2 250	920	1 900	2 065	1 500	3 750	2 500
Formosa	4 400	10 560	2 400	5 280	14 256	2 700	6 000	18 000	3 000
Gameleira de Goiás	18 000	47 700	2 650	18 000	54 000	3 000	20 000	62 400	3 120
Goianápolis	230	575	2 500	250	630	2 520	300	810	2 700
Goianeira	-	-	-	97	262	2 701	105	283	2 695
Goianésia	1 000	1 750	1 750	1 240	3 350	2 702	1 500	4 050	2 700
Goiânia	210	590	2 810	210	630	3 000	320	960	3 000
Goianira	18	45	2 500	18	45	2 500	18	45	2 500
Goiás	750	1 430	1 907	80	200	2 500	700	1 960	2 800
Goiatuba	35 000	82 420	2 355	52 000	145 600	2 800	60 000	156 180	2 603
Gouvelândia	18 000	46 800	2 600	12 000	31 200	2 600	14 500	42 050	2 900
Guapó	90	198	2 200	-	-	-	195	585	3 000
Hidrolina	103	206	2 000	340	748	2 200	440	1 100	2 500
Inaciolândia	10 400	18 200	1 750	13 400	36 180	2 700	16 000	39 680	2 480
Indiara	4 000	9 200	2 300	7 200	17 850	2 479	8 500	21 250	2 500
Inhumas	600	1 500	2 500	600	1 200	2 000	800	1 600	2 000
Ipameri	45 000	94 500	2 100	49 000	138 180	2 820	54 000	145 800	2 700
Iporá	-	-	-	130	390	3 000	500	1 500	3 000
Israelândia	-	-	-	-	-	-	100	250	2 500
Itaberai	6 000	16 000	2 667	8 100	25 100	3 099	8 100	25 100	3 099
Itapaci	-	-	-	200	400	2 000	200	400	2 000
Itapuranga	-	-	-	1 500	4 500	3 000	200	480	2 400
Itarumã	-	-	-	-	-	-	3 150	8 505	2 700
Itaçu	60	130	2 167	100	220	2 200	100	220	2 200
Itumbiara	31 500	72 450	2 300	40 000	116 000	2 900	50 000	130 000	2 600
Ivolândia	1 000	1 800	1 800	1 387	3 400	2 451	1 690	4 200	2 485
Jandaia	2 800	6 160	2 200	3 000	7 500	2 500	4 000	10 000	2 500
Jaraguá	400	800	2 000	400	880	2 200	400	880	2 200
Jataí	164 470	483 542	2 940	179 042	516 641	2 886	193 500	615 330	3 180
Jaupaci	-	-	-	700	1 500	2 143	1 740	3 900	2 241
Joviânia	15 000	36 000	2 400	19 200	54 720	2 850	22 000	62 700	2 850
Jussara	80	145	1 813	108	324	3 000	3 108	7 374	2 373
Leopoldo de Bulhões	6 000	16 200	2 700	2 000	6 000	3 000	3 000	9 360	3 120
Luziânia	30 000	75 000	2 500	35 000	115 500	3 300	40 000	120 000	3 000
Mairipotaba	1 200	2 640	2 200	1 670	3 841	2 300	1 670	3 841	2 300
Mara Rosa	300	600	2 000	600	1 320	2 200	600	1 500	2 500
Matrinchã	-	-	-	779	1 610	2 067	710	2 000	2 817
Maurilândia	3 500	8 050	2 300	12 500	35 000	2 800	10 000	27 000	2 700
Mimoso de Goiás	-	-	-	330	891	2 700	270	729	2 700
Mineiros	100 000	300 000	3 000	110 000	316 800	2 880	112 000	329 280	2 940
Montes Claros de Goiás	-	-	-	100	300	3 000	1 100	2 650	2 409
Montividiu	70 000	224 000	3 200	90 000	288 000	3 200	100 700	323 150	3 209
Montividiu do Norte	-	-	-	-	-	-	120	310	2 583
Morrinhos	17 000	42 500	2 500	24 000	69 600	2 900	28 000	81 200	2 900
Mossâmedes	45	85	1 889	115	315	2 739	45	126	2 800
Mozarlândia	-	-	-	-	-	-	250	700	2 800
Nerópolis	100	260	2 600	50	130	2 600	50	130	2 600
Niquelândia	7 000	18 900	2 700	10 500	29 400	2 800	10 000	25 000	2 500
Nova Glória	-	-	-	60	120	2 000	-	-	-
Nova Veneza	25	63	2 520	50	130	2 600	50	130	2 600

**Tabela 34 - Área colhida, produção e rendimento médio de soja (em grão),
segundo os municípios - 2001 - 03**

(conclusão)

Municípios	2001			2002			2003 (1)		
	Área colhida (ha)	Produção (t)	Rend. Médio (kg/ha)	Área colhida (ha)	Produção (t)	Rend. Médio (kg/ha)	Área colhida (ha)	Produção (t)	Rend. Médio (kg/ha)
Novo Planalto	-	-	-	35	80	2 286	120	216	1 800
Orizona	13 000	35 100	2 700	17 000	51 000	3 000	20 000	62 400	3 120
Ouro Verde de Goiás	-	-	-	100	260	2 600	100	260	2 600
Ouvidor	200	440	2 200	170	459	2 700	220	550	2 500
Padre Bernardo	1 000	2 000	2 000	1 400	3 780	2 700	1 800	4 860	2 700
Palmeiras de Goiás	3 431	7 700	2 244	5 400	15 660	2 900	8 500	22 100	2 600
Palmelo	200	520	2 600	200	600	3 000	200	600	3 000
Palminópolis	480	1 050	2 188	500	1 100	2 200	700	1 540	2 200
Panamá	2 600	5 720	2 200	3 500	9 100	2 600	4 000	9 920	2 480
Paranaiguara	1 800	3 960	2 200	600	1 320	2 200	1 000	2 700	2 700
Paraúna	35 000	98 000	2 800	50 000	140 000	2 800	72 000	198 780	2 761
Perolândia	54 000	145 800	2 700	52 000	140 400	2 700	54 000	162 000	3 000
Piracanjuba	7 260	19 602	2 700	17 387	45 206	2 600	27 387	71 206	2 600
Piranhas	150	270	1 800	324	900	2 778	838	2 200	2 625
Pirenópolis	290	870	3 000	258	738	2 860	258	738	2 860
Pires do Rio	1 200	2 880	2 400	1 500	4 500	3 000	5 000	15 000	3 000
Planaltina	5 200	13 520	2 600	6 000	14 400	2 400	6 600	18 480	2 800
Pontalina	16 000	40 000	2 500	19 000	53 200	2 800	22 500	63 000	2 800
Porangatu	200	377	1 885	150	270	1 800	360	864	2 400
Porteirão	18 000	43 200	2 400	22 267	68 990	3 098	25 000	76 250	3 050
Portelândia	18 500	53 650	2 900	21 000	60 480	2 880	21 000	69 300	3 300
Quirinópolis	22 700	47 670	2 100	30 000	85 500	2 850	32 000	93 630	2 926
Rio Verde	180 000	540 000	3 000	220 000	660 000	3 000	250 000	750 000	3 000
Santa Bárbara de Goiás	-	-	-	276	550	1 993	276	550	1 993
Santa Cruz de Goiás	2 000	5 400	2 700	4 000	11 200	2 800	7 000	21 000	3 000
Santa Fé de Goiás	193	400	2 073	193	425	2 202	193	500	2 591
Santa Helena de Goiás	30 000	78 000	2 600	38 000	121 600	3 200	45 000	126 000	2 800
Santa Isabel	-	-	-	520	1 040	2 000	800	1 600	2 000
Santa Rita do Araguaia	1 450	3 480	2 400	1 500	3 600	2 400	1 800	5 040	2 800
S. Rita do Novo Destino	270	540	2 000	1 400	3 780	2 700	1 600	4 320	2 700
Santa Rosa de Goiás	-	-	-	-	-	-	180	450	2 500
Santa Tereza de Goiás	-	-	-	24	45	1 875	25	48	1 920
Santo Antônio da Barra	3 000	7 500	2 500	4 200	11 760	2 800	8 000	23 200	2 900
Santo Antônio de Goiás	200	580	2 900	494	990	2 004	400	1 160	2 900
São Francisco de Goiás	250	400	1 600	80	200	2 500	200	500	2 500
São João D'Aliança	6 200	14 880	2 400	7 500	21 000	2 800	9 500	28 500	3 000
São João da Paraúna	395	790	2 000	500	1 000	2 000	2 760	7 840	2 841
São Luiz do Norte	53	106	2 000	3 000	6 600	2 200	3 600	9 000	2 500
São Miguel do Araguaia	-	-	-	513	923	1 799	688	1 514	2 201
S. Miguel do Passa Quatro	9 000	24 300	2 700	9 000	27 000	3 000	10 000	31 200	3 120
São Simão	500	1 150	2 300	990	2 380	2 404	900	2 430	2 700
Senador Canedo	12	30	2 500	20	50	2 500	20	50	2 500
Serranópolis	21 000	47 880	2 280	24 000	54 720	2 280	24 000	77 760	3 240
Silvânia	27 000	71 550	2 650	32 000	96 000	3 000	40 000	124 800	3 120
Sítio D'Abadia	400	520	1 300	680	1 700	2 500	930	2 232	2 400
Taquaral de Goiás	-	-	-	50	100	2 000	20	40	2 000
Três Ranchos	-	-	-	240	624	2 600	240	600	2 500
Trindade	-	-	-	562	1 500	2 669	400	1 070	2 675
Trombas	-	-	-	145	363	2 503	122	290	2 377
Turvânia	800	1 700	2 125	800	1 700	2 125	1 600	3 400	2 125
Turvelândia	15 000	37 500	2 500	20 000	57 000	2 850	15 000	43 500	2 900
Uruaçu	2 590	5 439	2 100	3 500	10 500	3 000	5 500	14 850	2 700
Urutaí	800	2 160	2 700	850	2 550	3 000	1 000	3 120	3 120
Varjão	-	-	-	72	140	1 944	100	200	2 000
Vianópolis	19 000	51 300	2 700	22 000	67 320	3 060	25 000	78 000	3 120
Vicentinópolis	30 000	74 400	2 480	35 000	103 250	2 950	37 000	109 150	2 950
Vila Propício	3 300	5 740	1 739	11 600	29 000	2 500	12 000	30 000	2 500

Fonte: IBGE.

Elaboração: SEPLAN-GO / SEPIN / Gerência de Estatísticas Socioeconômicas - 2003

Nota: Incluso soja irrigada.

(1) Preliminar

Tabela 35 - Área colhida, produção e rendimento médio de soja irrigada (em grão), segundo os municípios - 2001 - 03

Municípios	2001			2002			2003 (1)		
	Área colhida (ha)	Produção (t)	Rend. Médio (kg/ha)	Área colhida (ha)	Produção (t)	Rend. Médio (kg/ha)	Área colhida (ha)	Produção (t)	Rend. Médio (kg/ha)
ESTADO DE GOIÁS	-	-	-	1 716	4 214	2 455	5 956	22 698	3 811
Cristalina	-	-	-	559	1 677	3 000	600	1 800	3 000
Goiás	-	-	-	80	200	2 500	-	-	-
Jussara	-	-	-	108	324	3 000	108	324	3 000
Matrinchã	-	-	-	319	690	2 163	-	-	-
Montividiu	-	-	-	-	-	-	700	3 150	4 500
Mossâmedes	-	-	-	70	230	3 286	-	-	-
Paraúna	-	-	-	-	-	-	3 500	13 830	3 951
Porteirão	-	-	-	67	170	2 537	-	-	-
São João da Paraúna	-	-	-	-	-	-	360	2 080	5 777
São Miguel do Araguaia	-	-	-	513	923	1 799	688	1 514	2 201

Fonte: IBGE

Elaboração: SEPLAN-GO / SEPIN / Gerência de Estatísticas Socioeconômicas - 2003

(1) Preliminar

Tabela 36 - Área colhida, produção e rendimento médio de sorgo granífero (em grão), segundo os municípios - 2001 - 03

(continua)

Municípios	2001			2002			2003 (1)		
	Área colhida (ha)	Produção (t)	Rend. Médio (kg/ha)	Área colhida (ha)	Produção (t)	Rend. Médio (kg/ha)	Área colhida (ha)	Produção (t)	Rend. Médio (kg/ha)
ESTADO DE GOIÁS	121 910	252 352	2 070	128 861	238 545	1 851	224 879	555 938	2 472
Acreúna	1 000	1 500	1 500	1 500	2 250	1 500	1 000	2 000	2 000
Anicuns	-	-	-	170	780	4 588	170	780	4 588
Aporé	300	360	1 200	300	360	1 200	380	760	2 000
Bom Jesus de Goiás	1 000	1 100	1 100	3 100	3 150	1 016	5 000	9 920	1 984
Buriti Alegre	145	700	4 828	-	-	-	220	440	2 000
Cabeceiras	-	-	-	700	1 680	2 400	350	1 260	3 600
Cachoeira Dourada	-	-	-	-	-	-	250	520	2 080
Caiapônia	1 000	1 380	1 380	1 100	1 518	1 380	1 200	1 656	1 380
Caldas Novas	110	330	3 000	500	1 200	2 400	1 500	5 400	3 600
Campo Alegre de Goiás	600	1 200	2 000	900	2 700	3 000	-	-	-
Catalão	60	288	4 800	200	180	900	100	250	2 500
Chapadão do Céu	5 370	8 055	1 500	9 000	13 500	1 500	18 000	27 000	1 500
Cidade Ocidental	-	-	-	-	-	-	70	294	4 200
Corumbá de Goiás	-	-	-	50	150	3 000	-	-	-
Cristalina	2 000	3 600	1 800	2 500	10 500	4 200	5 000	21 000	4 200
Cumari	40	88	2 200	-	-	-	-	-	-
Edealina	120	240	2 000	1 500	2 700	1 800	1 500	2 700	1 800
Edéia	-	-	-	4 500	7 650	1 700	6 000	10 200	1 700
Firminópolis	25	90	3 600	-	-	-	-	-	-
Formosa	-	-	-	-	-	-	300	900	3 000
Gameleira de Goiás	800	2 400	3 000	-	-	-	1 000	3 000	3 000
Goiatuba	2 100	2 750	1 310	7 500	9 000	1 200	2 000	5 000	2 500

**Tabela 36 - Área colhida, produção e rendimento médio de sorgo granífero
(em grão), segundo os municípios - 2001 - 03**

(conclusão)

Municípios	2001			2002			2003 (1)		
	Área colhida (ha)	Produção (t)	Rend. Médio (kg/ha)	Área colhida (ha)	Produção (t)	Rend. Médio (kg/ha)	Área colhida (ha)	Produção (t)	Rend. Médio (kg/ha)
Iaciara	-	-	-	-	-	-	65	104	1 600
Inaciolândia	-	-	-	200	300	1 500	300	630	2 100
Indiara	-	-	-	73	180	2 466	-	-	-
Inhumas	-	-	-	30	138	4 600	30	130	4 333
Ipameri	510	1 020	2 000	200	200	1 000	2 000	4 800	2 400
Itaberaí	2 000	4 000	2 000	2 000	4 800	2 400	2 000	4 800	2 400
Itumbiara	300	1 080	3 600	400	480	1 200	1 300	2 600	2 000
Jandaia	-	-	-	120	220	1 833	120	300	2 500
Jataí	20 693	53 801	2 600	10 380	18 684	1 800	21 930	46 053	2 100
Jaupaci	-	-	-	20	25	1 250	50	65	1 300
Joviânia	600	740	1 233	900	760	844	2 500	6 200	2 480
Leopoldo de Bulhões	200	480	2 400	-	-	-	150	450	3 000
Luziânia	3 000	10 800	3 600	4 000	18 000	4 500	5 000	22 500	4 500
Mineiros	20 000	48 000	2 400	15 000	36 000	2 400	25 000	52 500	2 100
Monte Alegre de Goiás	-	-	-	-	-	-	16	26	1 625
Montividiu	12 000	14 400	1 200	14 000	21 000	1 500	27 000	81 000	3 000
Morrinhos	500	1 250	2 500	1 000	1 500	1 500	1 000	1 500	1 500
Niquelândia	-	-	-	-	-	-	300	750	2 500
Orizona	-	-	-	200	360	1 800	1 600	4 800	3 000
Padre Bernardo	-	-	-	10	40	4 000	50	200	4 000
Palmeiras de Goiás	232	460	1 983	813	1 630	2 005	813	2 030	2 496
Panamá	-	-	-	-	-	-	100	200	2 000
Paraúna	-	-	-	1 500	2 770	1 847	500	1 000	2 000
Perolândia	15 000	18 000	1 200	8 000	9 600	1 200	10 000	12 000	1 200
Piracanjuba	250	550	2 200	1 000	1 200	1 200	1 935	3 676	1 900
Pires do Rio	-	-	-	-	-	-	150	420	2 800
Pontalina	145	290	2 000	200	280	1 400	1 000	2 700	2 700
Porangatu	-	-	-	250	620	2 480	250	620	2 480
Porteirão	-	-	-	2 400	2 400	1 000	5 500	11 000	2 000
Portelândia	4 000	9 600	2 400	3 000	7 200	2 400	4 000	8 400	2 100
Quirinópolis	2 500	4 000	1 600	465	1 120	2 409	3 500	9 800	2 800
Rio Verde	20 000	50 000	2 500	21 000	31 500	1 500	40 000	120 000	3 000
Santa Cruz de Goiás	-	-	-	-	-	-	180	504	2 800
Santa Helena de Goiás	1 800	2 700	1 500	400	400	1 000	10 000	25 000	2 500
S. Miguel do Passa Quatro	150	420	2 800	150	270	1 800	800	2 400	3 000
Serranópolis	1 000	1 200	1 200	543	652	1 201	700	1 400	2 000
Silvânia	1 200	3 600	3 000	1 000	1 800	1 800	2 000	6 000	3 000
Sítio D'Abadia	-	-	-	45	108	2 400	-	-	-
Turvelândia	-	-	-	700	2 100	3 000	1 000	2 300	2 300
Vianópolis	160	380	2 375	300	600	2 000	600	1 800	3 000
Vicentinópolis	1 000	1 500	1 500	5 042	14 290	2 834	7 400	22 200	3 000

Fonte: IBGE

Elaboração: SEPLAN-GO / SEPIN / Gerência de Estatísticas Socioeconômicas - 2003

(1) Preliminar

Tabela 37 - Área colhida, produção e rendimento médio de tangerina, segundo os municípios - 2001 - 03

Municípios	2001			2002			2003 (1)		
	Área colhida (ha)	Produção (t)	Rend. Médio (kg/ha)	Área colhida (ha)	Produção (t)	Rend. Médio (kg/ha)	Área colhida (ha)	Produção (t)	Rend. Médio (kg/ha)
ESTADO DE GOIÁS	699	9 393	13 438	768	10 817	14 085	781	10 879	13 930
Água Fria de Goiás	-	-	-	140	2 100	15 000	140	2 100	15 000
Alexânia	3	45	15 000	3	45	15 000	3	45	15 000
Anápolis	50	850	17 000	60	1 020	17 000	60	1 020	17 000
Anicuns	20	320	16 000	-	-	-	-	-	-
Bela Vista de Goiás	-	-	-	4	64	16 000	4	64	16 000
Campo Alegre de Goiás	-	-	-	20	130	6 500	20	140	7 000
Campo Limpo de Goiás	10	170	17 000	10	170	17 000	10	170	17 000
Caturai	20	130	6 500	20	130	6 500	20	130	6 500
Cidade Ocidental	35	420	12 000	30	360	12 000	25	300	12 000
Cristalina	5	130	26 000	5	130	26 000	5	130	26 000
Damolândia	10	100	10 000	10	100	10 000	10	100	10 000
Fazenda Nova	6	30	5 000	6	36	6 000	6	36	6 000
Formosa	2	16	8 000	2	16	8 000	2	16	8 000
Goianápolis	12	120	10 000	12	120	10 000	12	120	10 000
Goiânia	8	288	36 000	10	300	30 000	10	300	30 000
Goianira	41	410	10 000	41	410	10 000	41	410	10 000
Hidrolândia	73	1 136	15 562	73	1 136	15 562	73	1 136	15 562
Inhumas	30	460	15 333	30	460	15 333	33	460	13 939
Itaberaí	15	240	16 000	15	240	16 000	15	240	16 000
Itauçu	20	320	16 000	20	320	16 000	20	320	16 000
Luziânia	15	120	8 000	15	120	8 000	30	240	8 000
Nerópolis	30	660	22 000	30	660	22 000	30	660	22 000
Nova Veneza	2	30	15 000	2	30	15 000	2	30	15 000
Novo Gama	5	50	10 000	5	50	10 000	5	50	10 000
Palmeiras de Goiás	4	20	5 000	4	60	15 000	4	60	15 000
Piranhas	-	-	-	1	3	3 000	1	4	4 000
Pirenópolis	46	690	15 000	46	690	15 000	46	690	15 000
Planaltina	131	1 088	8 305	50	400	8 000	50	400	8 000
Rubiataba	5	75	15 000	5	75	15 000	5	75	15 000
Santo Antônio de Goiás	2	25	12 500	2	25	12 500	2	25	12 500
S. Antônio do Descoberto	2	20	10 000	-	-	-	10	150	15 000
S. Miguel do Passa Quatro	5	75	15 000	10	160	16 000	-	-	-
Senador Canedo	30	480	16 000	30	480	16 000	30	480	16 000
Terezópolis de Goiás	20	250	12 500	20	250	12 500	20	250	12 500
Trindade	40	600	15 000	35	500	14 286	35	500	14 286
Vianópolis	2	25	12 500	2	27	13 500	2	28	14 000

Fonte: IBGE

Elaboração: SEPLAN-GO / SEPIN / Gerência de Estatísticas Socioeconômicas - 2003

(1) Preliminar

Tabela 38 - Área colhida, produção e rendimento médio de tomate, segundo os municípios - 2001 - 03

(continua)

Municípios	2001			2002			2003 (1)		
	Área colhida (ha)	Produção (t)	Rend. Médio (kg/ha)	Área colhida (ha)	Produção (t)	Rend. Médio (kg/ha)	Área colhida (ha)	Produção (t)	Rend. Médio (kg/ha)
ESTADO DE GOIÁS	10 514	742 182	70 590	12 512	951 410	76 040	12 789	983 560	76 907
Abadiânia	15	630	42 000	20	900	45 000	20	900	45 000
Acreúna	-	-	-	200	16 000	80 000	50	4 250	85 000
Alexânia	60	2 400	40 000	50	2 000	40 000	50	2 000	40 000
Anápolis	70	2 800	40 000	70	3 500	50 000	50	2 250	45 000
Anicuns	35	1 850	52 857	62	4 300	69 355	62	4 300	69 355
Araçu	15	750	50 000	15	750	50 000	15	750	50 000
Avelinópolis	20	1 000	50 000	20	1 000	50 000	20	1 000	50 000
Barro Alto	-	-	-	52	3 120	60 000	52	3 120	60 000
Bonfinópolis	150	8 250	55 000	240	13 200	55 000	200	7 600	38 000
Brazabrantes	15	750	50 000	15	750	50 000	15	750	50 000
Buriti Alegre	120	2 400	20 000	60	1 200	20 000	120	2 400	20 000
Campestre de Goiás	15	750	50 000	15	750	50 000	15	750	50 000
Campo Alegre de Goiás	-	-	-	-	-	-	60	3 600	60 000
Campo Limpo de Goiás	30	1 200	40 000	30	1 200	40 000	30	1 200	40 000
Carmo do Rio Verde	20	1 050	52 500	50	2 700	54 000	10	300	30 000
Catalão	-	-	-	-	-	-	30	1 800	60 000
Caturai	15	750	50 000	15	750	50 000	15	750	50 000
Ceres	3	90	30 000	10	300	30 000	10	300	30 000
Cocalzinho de Goiás	10	500	50 000	10	500	50 000	10	500	50 000
Corumbá de Goiás	10	520	52 000	10	500	50 000	25	1 250	50 000
Cristalina	1 135	102 150	90 000	1 000	90 000	90 000	2 039	173 315	85 000
Damolândia	15	750	50 000	15	750	50 000	15	750	50 000
Edealina	130	10 400	80 000	130	11 700	90 000	130	11 700	90 000
Edéia	-	-	-	-	-	-	31	2 170	70 000
Firminópolis	5	150	30 000	5	150	30 000	-	-	-
Formosa	10	400	40 000	10	400	40 000	10	400	40 000
Gameleira de Goiás	200	12 000	60 000	360	23 800	66 111	360	19 520	54 222
Goianápolis	250	12 500	50 000	140	6 300	45 000	150	6 750	45 000
Goianésia	290	17 400	60 000	198	11 880	60 000	198	11 880	60 000
Goianira	20	1 000	50 000	20	1 000	50 000	20	1 000	50 000
Goiás	132	10 560	80 000	-	-	-	-	-	-
Guapó	85	4 250	50 000	75	4 500	60 000	75	6 050	80 667
Hidrolândia	50	2 500	50 000	60	3 600	60 000	130	10 400	80 000
Inhumas	50	3 000	60 000	50	3 000	60 000	50	3 000	60 000
Ipameri	-	-	-	14	840	60 000	-	-	-
Itaberaí	420	24 800	59 048	1 610	144 500	89 752	1 610	144 500	89 752
Itaguari	20	1 500	75 000	20	1 500	75 000	20	1 500	75 000
Itaguaru	12	600	50 000	20	1 000	50 000	20	1 000	50 000
Itapaci	500	32 500	65 000	600	36 000	60 000	514	41 120	80 000
Itapuranga	25	750	30 000	25	750	30 000	30	1 260	42 000
Itauçu	10	500	50 000	15	750	50 000	15	750	50 000
Jaraguá	-	-	-	-	-	-	30	1 800	60 000
Leopoldo de Bulhões	450	22 500	50 000	300	16 500	55 000	280	14 000	50 000
Luziânia	725	56 875	78 448	675	59 375	87 963	580	48 200	83 103
Matrinchã	-	-	-	-	-	-	80	5 600	70 000

Tabela 38 - Área colhida, produção e rendimento médio de tomate, segundo os municípios - 2001 - 03

(conclusão)

Municípios	2001			2002			2003 (1)		
	Área colhida (ha)	Produção (t)	Rend. Médio (kg/ha)	Área colhida (ha)	Produção (t)	Rend. Médio (kg/ha)	Área colhida (ha)	Produção (t)	Rend. Médio (kg/ha)
Maurilândia	-	-	-	-	-	-	50	4 250	85 000
Montividiu	500	40 000	80 000	300	24 000	80 000	96	8 160	85 000
Morrinhos	912	80 780	88 575	870	77 000	88 506	870	77 000	88 506
Nazário	20	800	40 000	20	800	40 000	20	800	40 000
Nerópolis	40	2 000	50 000	35	1 750	50 000	30	1 500	50 000
Niquelândia	-	-	-	270	18 900	70 000	282	21 150	75 000
Nova América	20	600	30 000	10	300	30 000	-	-	-
Nova Glória	400	24 000	60 000	600	36 000	60 000	400	32 000	80 000
Nova Veneza	15	600	40 000	20	1 000	50 000	20	1 000	50 000
Orizona	100	6 000	60 000	165	11 550	70 000	120	9 000	75 000
Ouro Verde de Goiás	40	2 000	50 000	45	2 250	50 000	40	2 000	50 000
Ouvidor	-	-	-	21	2 940	140 000	20	1 400	70 000
Padre Bernardo	-	-	-	3	105	35 000	3	105	35 000
Palmeiras de Goiás	170	13 600	80 000	200	16 000	80 000	120	9 600	80 000
Palminópolis	24	1 920	80 000	20	1 600	80 000	20	1 600	80 000
Paraúna	220	15 400	70 000	250	17 500	70 000	100	7 000	70 000
Petrolina de Goiás	30	1 500	50 000	40	2 000	50 000	40	2 000	50 000
Piracanjuba	400	32 000	80 000	1 040	93 600	90 000	1 040	93 600	90 000
Pirenópolis	107	6 687	62 495	108	7 560	70 000	110	7 700	70 000
Planaltina	oito	400	50 000	oito	400	50 000	8	400	50 000
Pontalina	317	26 945	85 000	192	17 280	90 000	123	11 070	90 000
Rio Verde	600	48 000	80 000	460	36 800	80 000	337	28 645	85 000
Rubiataba	40	2 220	55 500	20	600	30 000	20	600	30 000
Santa Bárbara de Goiás	70	3 400	48 571	70	3 400	48 571	70	3 400	48 571
Santa Cruz de Goiás	15	750	50 000	20	1 000	50 000	20	1 000	50 000
Santa Helena de Goiás	60	4 800	80 000	50	4 000	80 000	-	-	-
S. Rita do Novo Destino	140	10 500	75 000	-	-	-	164	9 840	60 000
Santa Rosa de Goiás	6	270	45 000	6	270	45 000	6	270	45 000
Santo Antônio da Barra	-	-	-	-	-	-	50	4 000	80 000
Santo Antônio de Goiás	15	600	40 000	15	600	40 000	15	600	40 000
São Francisco de Goiás	15	750	50 000	15	750	50 000	15	750	50 000
São João D'Aliança	-	-	-	8	240	30 000	8	240	30 000
São João da Paraúna	25	1 750	70 000	-	-	-	-	-	-
São Luiz do Norte	140	10 500	75 000	20	1 200	60 000	106	7 950	75 000
S. Miguel do Passa Quatro	80	4 800	60 000	25	2 000	80 000	25	2 000	80 000
Silvânia	270	15 000	55 556	380	24 400	64 211	400	24 500	61 250
Taquaral de Goiás	10	400	40 000	10	400	40 000	10	400	40 000
Terezópolis de Goiás	40	2 000	50 000	40	2 000	50 000	30	1 500	50 000
Trindade	280	19 000	67 857	350	29 500	84 286	350	29 500	84 286
Uruaçu	-	-	-	80	4 800	60 000	137	10 275	75 000
Vianópolis	-	-	-	140	11 200	80 000	140	10 080	72 000
Vicentinópolis	198	16 435	83 005	300	24 000	80 000	128	10 240	80 000
Vila Propício	50	3 000	60 000	-	-	-	-	-	-

Fonte: IBGE.

Elaboração: SEPLAN-GO / SEPIN / Gerência de Estatísticas Socioeconômicas - 2003

Nota: Cultura irrigada

(1) Preliminar

**Tabela 39 - Área colhida, produção e rendimento médio de trigo (em grão),
segundo os municípios - 2001 - 03**

Municípios	2001			2002			2003 (1)		
	Área colhida (ha)	Produção (t)	Rend. Médio (kg/ha)	Área colhida (ha)	Produção (t)	Rend. Médio (kg/ha)	Área colhida (ha)	Produção (t)	Rend. Médio (kg/ha)
ESTADO DE GOIÁS	14 415	18 773	1 302	20 609	45 022	2 185	16 447	65 462	3 980
Anápolis	-	-	-	-	-	-	80	360	4 500
Bela Vista de Goiás	-	-	-	-	-	-	500	2 500	5 000
Cabeceiras	-	-	-	150	270	1 800	-	-	-
Cachoeira Dourada	-	-	-	-	-	-	38	120	3 158
Caldas Novas	-	-	-	60	209	3 483	-	-	-
Campo Alegre de Goiás	-	-	-	490	2 450	5 000	477	2 385	5 000
Catalão	420	2 268	5 400	600	3 060	5 100	1 068	5 340	5 000
Chapadão do Céu	820	820	1 000	200	240	1 200	-	-	-
Cristalina	800	2 880	3 600	3 000	13 500	4 500	5 000	24 000	4 800
Edéia	-	-	-	-	-	-	250	820	3 280
Inaciolândia	-	-	-	-	-	-	100	320	3 200
Ipameri	-	-	-	140	770	5 500	564	2 820	5 000
Itaberaí	-	-	-	-	-	-	32	160	5 000
Itumbiara	-	-	-	-	-	-	160	480	3 000
Jataí	2 135	1 921	900	3 144	2 830	900	400	480	1 200
Luziânia	60	270	4 500	400	1 800	4 500	1 000	4 500	4 500
Mineiros	5 000	6 000	1 200	5 000	5 400	1 080	2 000	2 400	1 200
Montividiu	2 500	2 250	900	3 000	4 500	1 500	1 300	4 230	3 254
Morrinhos	-	-	-	70	245	3 500	268	1 206	4 500
Palmeiras de Goiás	-	-	-	40	200	5 000	40	160	4 000
Paraúna	-	-	-	250	1 250	5 000	800	3 600	4 500
Piracanjuba	-	-	-	15	48	3 200	150	675	4 500
Pontalina	-	-	-	150	480	3 200	150	480	3 200
Rio Verde	2 500	1 500	600	3 500	6 000	1 714	1 000	3 150	3 150
Silvânia	-	-	-	100	480	4 800	700	3 500	5 000
Vianópolis	180	864	4 800	300	1 290	4 300	370	1 776	4 800

Fonte: IBGE.

Elaboração: SEPLAN-GO / SEPIN / Gerência de Estatísticas Socioeconômicas - 2003

Nota: Incluso trigo irrigado.

(1) Preliminar

Tabela 40 - Área colhida, produção e rendimento médio de trigo irrigado (em grão), segundo os municípios - 2001 - 03

Municípios	2001			2002			2003 (1)		
	Área colhida (ha)	Produção (t)	Rend. Médio (kg/ha)	Área colhida (ha)	Produção (t)	Rend. Médio (kg/ha)	Área colhida (ha)	Produção (t)	Rend. Médio (kg/ha)
ESTADO DE GOIÁS	-	-	-	7 115	30 282	4 256	12 867	60 242	4 681
Bela Vista de Goiás	-	-	-	-	-	-	500	2 500	5 000
Cachoeira Dourada	-	-	-	-	-	-	38	120	3 158
Caldas Novas	-	-	-	60	209	3 483	-	-	-
Campo Alegre de Goiás	-	-	-	490	2 450	5 000	477	2 385	5 000
Catalão	-	-	-	600	3 060	5 100	1 068	5 340	5 000
Cristalina	-	-	-	3 000	13 500	4 500	5 000	24 000	4 800
Edéia	-	-	-	-	-	-	250	820	3 280
Inaciolândia	-	-	-	-	-	-	100	320	3 200
Ipameri	-	-	-	140	770	5 500	564	2 820	5 000
Itaberaí	-	-	-	-	-	-	32	160	5 000
Itumbiara	-	-	-	-	-	-	160	480	3 000
Luziânia	-	-	-	400	1 800	4 500	1 000	4 500	4 500
Montividiu	-	-	-	500	1 500	3 000	700	3 150	4 500
Morrinhos	-	-	-	70	245	3 500	268	1 206	4 500
Palmeiras de Goiás	-	-	-	40	200	5 000	40	160	4 000
Paraúna	-	-	-	250	1 250	5 000	800	3 600	4 500
Piracanjuba	-	-	-	15	48	3 200	150	675	4 500
Pontalina	-	-	-	150	480	3 200	150	480	3 200
Rio Verde	-	-	-	1 000	3 000	3 000	500	2 250	4 500
Silvânia	-	-	-	100	480	4 800	700	3 500	5 000
Vianópolis	-	-	-	300	1 290	4 300	370	1 776	4 800

Fonte: IBGE.

Elaboração: SEPLAN-GO / SEPIN / Gerência de Estatísticas Socioeconômicas - 2003

(1) Preliminar

Tabela 41 - Área colhida, produção e rendimento médio de urucum, segundo os municípios - 2001 - 03

Municípios	2001			2002			2003 (1)		
	Área colhida (ha)	Produção (t)	Rend. Médio (kg/ha)	Área colhida (ha)	Produção (t)	Rend. Médio (kg/ha)	Área colhida (ha)	Produção (t)	Rend. Médio (kg/ha)
ESTADO DE GOIÁS	74	178	2 405	77	181	2 351	7	6	857
Cristalina	70	175	2 500	70	175	2 500	-	-	-
Inhumas	4	3	750	7	6	857	7	6	857

Fonte: IBGE

Elaboração: SEPLAN-GO / SEPIN / Gerência de Estatísticas Socioeconômicas - 2003

(1) Preliminar

Tabela 42 - Ranking dos municípios com maior produção agrícola - 2002

(continua)

ABACATE

Municípios	Área colhida (ha)	Produção (t)	Rend. Médio (kg/ha)
1-Anicuns	12	450	37 500
2-Catalão	9	145	16 111
3-Cristalina	12	72	6 000
4-Inhumas	2	30	15 000
5-Goianópolis	10	30	3 000
6-Avelinópolis	1	25	25 000

ABACAXI

Municípios	Área colhida (ha)	Produção (mil frutos)	Rend. Médio (frutos/ha)
1 - Jaraguá	900	24 300	27 000
2 - São Luiz do Norte	340	8 500	25 000
3 - Hidrolina	240	4 320	18 000
4 - Morrinhos	130	4 292	33 015
5 - S. Francisco de Goiás	140	3 780	27 000
6 - Jandaia	120	3 020	25 167
7 - Caiapônia	50	1 470	29 400
8 - Minaçu	57	1 425	25 000
9 - Pirenópolis	40	1 000	25 000
10 - S. Terezinha de Goiás	35	945	27 000
11 - Uruaçu	35	945	27 000
12 - Israelândia	38	900	23 684
13 - Indiará	40	800	20 000
14 - Piracanjuba	28	706	25 214
15 - Doverlândia	20	600	30 000
16 - Anicuns	18	540	30 000

AÇAFRÃO

Municípios	Área colhida (ha)	Produção (t)	Rend. Médio (kg/ha)
1-Mara Rosa	200	4 000	20 000

ALGODÃO HERBÁCEO (em caroço)

Municípios	Área colhida (ha)	Produção (t)	Rend. Médio (kg/ha)
1-Acreúna	19 000	51 870	2 730
2-Paraúna	12 750	33 150	2 600
3-Chapadão do Céu	9 057	31 247	3 450
4-Itumbiara	5 300	15 900	3 000
5-Mineiros	3 430	13 400	3 907
6-Rio Verde	4 400	13 200	3 000
7-Porteirão	4 150	12 450	3 000
8-Cristalina	3 065	11 751	3 834
9-Palmeiras de Goiás	3 500	10 100	2 886
10-Santa Helena de Goiás	2 900	8 700	3 000
11-Jussara	2 900	8 450	2 914
12-Ipameri	1 872	8 420	4 498
13-Edéia	3 310	8 270	2 498
14-Turvelândia	2 500	7 250	2 900
15-Panamá	2 530	7 060	2 791

ALGODÃO HERBÁCEO IRRIGADO (em caroço)

Municípios	Área colhida (ha)	Produção (t)	Rend. Médio (kg/ha)
1-Cristalina	1 793	7 172	4 000
2-Jussara	1 200	4 200	3 500
3-Luziânia	600	2 400	4 000
4-Bom Jesus de Goiás	475	1 430	3 011
5-Itumbiara	300	900	3 000
6-Inaciolândia	150	450	3 000
7-Santa Fé de Goiás	126	445	3 532
8-Cachoeira Dourada	41	110	2 683

ALHO IRRIGADO

Municípios	Área colhida (ha)	Produção (t)	Rend. Médio (kg/ha)
1-Cristalina	770	9 625	12 500
2-Catalão	350	4 200	12 000
3-Água Fria de Goiás	150	1 200	8 000
4-Campo Alegre de Goiás	84	1 090	12 976
5-Inhumas	200	1 000	5 000
6-Caturai	120	600	5 000
7-Ouvidor	50	600	12 000
8-Cabeceiras	35	280	8 000
9-Petrolina de Goiás	50	280	5 600
10-Ipameri	20	240	12 000
11-Santa Rosa de Goiás	40	240	6 000
12-Nerópolis	25	100	4 000
13-Araçu	10	50	5 000
14-Pirenópolis	5	20	4 000

ARROZ (em casca)

Municípios	Área colhida (ha)	Produção (t)	Rend. Médio (kg/ha)
1-Flores de Goiás	3 400	19 980	5 876
2-Jataí	5 000	12 000	2 400
3-Itaberaí	5 500	11 500	2 091
4-São Miguel do Araguaia	2 784	8 334	2 994
5-Rio Verde	2 995	7 488	2 500
6-São João D'Aliança	1 400	6 480	4 629
7-Caiapônia	3 800	5 700	1 500
8-Buriti Alegre	1 500	3 600	2 400
9-Itapuranga	1 500	3 300	2 200
10-Niquelândia	2 480	3 224	1 300
11-Goiás	2 000	2 600	1 300
12-Montividiu	1 000	2 500	2 500
13-Uruana	1 000	2 400	2 400
14-Doverlândia	1 800	2 340	1 300
15-Quirinópolis	810	2 296	2 835
16-Caturai	1 000	2 200	2 200

Tabela 42 - Ranking dos municípios com maior produção agrícola - 2002

(continuação)

ARROZ IRRIGADO (em grão)

Municípios	Área colhida (ha)	Produção (t)	Rend. Médio (kg/ha)
1-Flores de Goiás	3 000	19 500	6 500
2-S.Miguel do Araguaia	2 184	7 644	3 500
3-São João D'Aliança	1 000	6 000	6 000
4-Quirinópolis	310	1 396	4 503
5-Formosa	240	1 020	4 250
6-Cristalina	190	684	3 600
7-Matrinchã	50	175	3 500
8-Montes Claros de Goiás	54	164	3 037
9-Indiara	25	100	4 000
10-Ceres	20	60	3 000

BORRACHA (látex coagulado)

Municípios	Área colhida (ha)	Produção (t)	Rend. Médio (kg/ha)
1-Barro Alto	600	1 350	2 250
2-Goianésia	284	640	2 254
3-Inaciolândia	116	200	1 724
4-Vila Propício	100	200	2 000
5-Cumari	60	168	2 800
6-Pirenópolis	56	168	3 000
7-Cachoeira Alta	80	96	1 200
8-Mozarlândia	81	80	988
9-Rio Verde	40	72	1 800
10-Palminópolis	28	56	2 000
11-Palmeiras de Goiás	50	50	1 000
12-Uruana	19	38	2 000
13-Pontalina	15	35	2 333
14-Jussara	29	29	1 000
15-Mineiros	25	25	1 000
16-Piracanjuba	10	20	2 000

BANANA

Municípios	Área colhida (ha)	Produção (t)	Rend. Médio (kg/ha)
1-Itaguara	1 150	25 000	21 739
2-Alexânia	320	8 000	25 000
3-Anápolis	800	8 000	10 000
4-Jataí	603	6 362	10 551
5-Pirenópolis	580	5 800	10 000
6-Santa Fé de Goiás	480	5 760	12 000
7-Anicuns	216	5 600	25 926
8-Araçu	185	5 000	27 027
9-Inhumas	150	3 800	25 333
10-Adelândia	140	3 700	26 429
11-S. Luis de Montes Belos	425	3 400	8 000
12-Avelinópolis	110	3 100	28 182
13-Ouro Verde de Goiás	300	3 000	10 000
14-Cocalzinho de Goiás	220	2 640	12 000
15-Firminópolis	245	2 400	9 796
16-Buriti Alegre	321	2 250	7 009
17-Americano do Brasil	80	2 130	26 625

CAFÉ (grão beneficiado)

Municípios	Área colhida (ha)	Produção (t)	Rend. Médio (kg/ha)
1-Campo Alegre de Goiás	645	1 355	2 101
2-Ipameri	542	1 125	2 076
3-Catalão	550	1 100	2 000
4-Cristalina	1 020	367	360
5-Água Fria de Goiás	45	360	8 000
6-Itapuranga	60	203	3 375
7-Ouvidor	85	173	2 035
8-Três Ranchos	102	110	1 078
9-Silvânia	230	104	450
10-Inhumas	256	90	352
11-Paraúna	200	70	350
12-Caturai	145	65	448
13-Nerópolis	70	60	857
14-Pires do Rio	100	60	600
15-Luziânia	148	54	361
16-Cabeceiras	150	48	320
17-Goiânia	40	44	1 100

BATATA INGLESA

Municípios	Área colhida (ha)	Produção (t)	Rend. Médio (kg/ha)
1-Cristalina	4 000	144 000	36 000
2-Luziânia	270	9 450	35 000
3-Campo Alegre de Goiás	180	5 940	33 000
4-Ipameri	62	2 170	35 000

CAFÉ IRRIGADO (grão beneficiado)

Municípios	Área colhida (ha)	Produção (t)	Rend. Médio (kg/ha)
1-Campo Alegre de Goiás	645	1 355	2 101
2-Ipameri	542	1 125	2 076
3-Catalão	550	1 100	2 000
4-Cristalina	1 020	367	360
5-Água Fria de Goiás	45	360	8 000
6-Luziânia	148	54	361
7-Nerópolis	20	20	1 000
8-Goiandira	10	18	1 800

Tabela 42 - Ranking dos municípios com maior produção agrícola - 2002

(continuação)

CANA-DE-AÇÚCAR

Municípios	Área colhida (ha)	Produção (t)	Rend. Médio (kg/ha)
1-Santa Helena de Goiás	21 572	1 898 336	88 000
2-Turvelândia	13 681	1 217 609	89 000
3-Goianésia	15 000	1 200 000	80 000
4-Maurilândia	10 803	972 270	90 000
5-Jandaia	9 700	824 500	85 000
6-Acreúna	9 343	747 440	80 000
7-Goiatuba	8 720	688 880	79 000
8-Anicuns	6 418	530 000	82 580
9-Itaberaí	3 960	338 500	85 480
10-Vila Propício	3 750	337 500	90 000
11-Inhumas	4 241	320 000	75 454
12-Itumbiara	4 416	264 960	60 000
13-Barro Alto	2 800	224 000	80 000
14-Nova Glória	2 300	184 000	80 000
15-Americano do Brasil	1 890	164 997	87 300

CANA-DE-AÇÚCAR IRRIGADA

Municípios	Área colhida (ha)	Produção (t)	Rend. Médio (kg/ha)
1-Ipameri	120	8 400	70 000

CEBOLA

Municípios	Área colhida (ha)	Produção (t)	Rend. Médio (kg/ha)
1-Cristalina	200	11 000	55 000
2-Campo Alegre de Goiás	100	5 000	50 000
3-Ipameri	40	2 800	70 000
4-Catalão	9	630	70 000

CÔCO-DA-BAÍÁ (água)

Municípios	Área colhida (ha)	Produção (mil frutos)	Rend. Médio (frutos/ha)
1-Santo Antônio da Barra	43	1 032	24 000
2-Gouvelândia	38	960	25 263
3-Cumari	20	900	45 000
4-Formosa	25	700	28 000
5-Campinorte	63	630	10 000
6-Itapuranga	20	460	23 000
7-Goianira	24	450	18 750
8-S. Terezinha de Goiás	25	250	10 000
9-Iporá	17	243	14 294
10-Hidrolândia	47	235	5 000
11-Anápolis	27	216	8 000
12-Itapaci	10	200	20 000
13-Uruaçu	20	200	10 000
14-Caldas Novas	10	144	14 400
15-Corumbá de Goiás	6	120	20 000
16-Piranhas	15	107	7 133

FIGO

Municípios	Área colhida (ha)	Produção (t)	Rend. Médio (kg/ha)
1-Goias	8	16	2 000
2-Nerópolis	8	10	1 250
3-Damolândia	2	3	1 500

FEIJÃO (em grão)

Municípios	Área colhida (ha)	Produção (t)	Rend. Médio (kg/ha)
1-Cristalina	27 000	60 600	2 244
2-Luziânia	9 500	23 250	2 447
3-Montividiu	8 500	13 800	1 624
4-Cabeceiras	5 640	11 664	2 068
5-Rio Verde	7 000	11 300	1 614
6-Morrinhos	3 900	11 100	2 846
7-Água Fria de Goiás	3 140	8 460	2 694
8-Itaberaí	5 335	6 420	1 203
9-Silvânia	2 850	5 570	1 954
10-Catalão	2 090	5 244	2 509
11-Jussara	1 620	4 860	3 000
12-Montes Claros de Goiás	1 630	4 100	2 515
13-Campo Alegre de Goiás	2 100	4 000	1 905
14-Caiapônia	2 400	3 976	1 657
15-Jataí	2 604	3 906	1 500

FEIJÃO IRRIGADO (em grão)

Municípios	Área colhida (ha)	Produção (t)	Rend. Médio (kg/ha)
1-Cristalina	12 000	33 600	2 800
2-Morrinhos	3 500	10 500	3 000
3-Luziânia	3 000	8 400	2 800
4-Água Fria de Goiás	2 500	7 500	3 000
5-Cabeceiras	2 600	6 240	2 400
6-Jussara	1 620	4 860	3 000
7-Catalão	1 700	4 590	2 700
8-Montes Claros de Goiás	1 630	4 100	2 515
9-Quirinópolis	1 050	2 835	2 700
10-Acreúna	1 000	2 700	2 700
11-Palmeiras de Goiás	913	2 465	2 700
12-Pontalina	723	2 241	3 100
13-Vianópolis	600	1 620	2 700
14-Matrinchã	600	1 500	2 500
15-São João D'Aliança	600	1 440	2 400
16-Silvânia	550	1 430	2 600
17-Vicentinópolis	507	1 390	2 742

GERGELIM

Municípios	Área colhida (ha)	Produção (t)	Rend. Médio (kg/ha)
1-Gouvelândia	1 000	420	420
2-Mara Rosa	60	54	900
3-Iaciara	100	39	390
4-Divinópolis de Goiás	40	24	600
5-Quirinópolis	72	22	306

Tabela 42 - Ranking dos municípios com maior produção agrícola - 2002

(continuação)

GIRASSOL

Municípios	Área colhida (ha)	Produção (t)	Rend. Médio (kg/ha)
1-Chapadão do Céu	17 000	20 400	1 200
2-Montividiu	6 300	10 206	1 620
3-Jataí	3 198	3 454	1 080
4-Portelândia	1 650	2 475	1 500
5-Serranópolis	800	1 280	1 600
6-Rio Verde	700	700	1 000
7-Mineiros	400	600	1 500
8-Perolândia	312	343	1 099

GOIABA

Municípios	Área colhida (ha)	Produção (t)	Rend. Médio (kg/ha)
1-Luziânia	130	6 500	50 000
2-Itaberaí	171	5 500	32 164
3-Cristalina	85	4 250	50 000
4-Edealina	35	1 500	42 857
5-S. Miguel do Passa Quatro	65	1 170	18 000
6-Palmeiras de Goiás	49	784	16 000
7-Itapirapuã	25	750	30 000
8-Silvânia	30	570	19 000
9-Nerópolis	20	500	25 000
10-Novo Gama	10	500	50 000
11-Itapaci	16	320	20 000
12-Goiatuba	7	170	24 286
13-Inhumas	5	15	3 000

LARANJA

Municípios	Área colhida (ha)	Produção (t)	Rend. Médio (kg/ha)
1-Água Fria de Goiás	650	18 720	28 800
2-Silvânia	550	8 800	16 000
3-Rio Verde	344	8 250	23 983
4-Itaberaí	425	7 500	17 647
5-Piracanjuba	250	6 125	24 500
6-Inhumas	310	6 000	19 355
7-Caldas Novas	200	5 376	26 880
8-Itumbiara	400	5 360	13 400
9-Catalão	250	4 800	19 200
10-Hidrolândia	220	4 400	20 000
11-Buriti Alegre	203	3 810	18 768
12-Anápolis	180	3 630	20 167
13-Marzagão	130	2 997	23 054
14-Morrinhos	130	2 941	22 623
15-Bonfinópolis	130	2 210	17 000

LIMÃO

Municípios	Área colhida (ha)	Produção (t)	Rend. Médio (kg/ha)
1-Inhumas	200	1 600	8 000
2-Senador Canedo	17	408	24 000
3-Trindade	41	320	7 805
4-Silvânia	30	300	10 000
5-Caldas Novas	15	255	17 000
6-Jandaia	5	250	50 000
7-Anápolis	15	225	15 000
8-Cocalzinho de Goiás	15	200	13 333
9-Itaçu	25	200	8 000
10-Padre Bernardo	20	200	10 000
11-Goianira	8	160	20 000
12-Itaberaí	20	160	8 000
13-Luziânia	16	160	10 000
14-Alexânia	10	120	12 000
15-Cristalina	4	112	28 000
16-Ouro Verde de Goiás	8	110	13 750
17-Bela Vista de Goiás	4	96	24 000
18-Terezópolis de Goiás	8	90	11 250
19-Campo Limpo de Goiás	5	75	15 000

MAMÃO

Municípios	Área colhida (ha)	Produção (t)	Rend. Médio (kg/ha)
1-Indiara	19	840	44 211
2-Jandaia	5	250	50 000
3-Buriti de Goiás	10	200	20 000
4-Itaçu	25	200	8 000
5-Minaçu	12	192	16 000
6-Pirenópolis	8	192	24 000
7-Morrinhos	15	172	11 467
8-Faina	10	150	15 000
9-Corumbá de Goiás	6	120	20 000
10-Goianira	10	107	10 700
11-Luziânia	6	90	15 000
12-Trindade	10	85	8 500
13-Itumbiara	5	50	10 000
14-Itapuranga	5	30	6 000
15-Inhumas	3	20	6 667

MANDIOCA

Municípios	Área colhida (ha)	Produção (t)	Rend. Médio (kg/ha)
1-Porangatu	500	9 000	18 000
2-Silvânia	650	7 800	12 000
3-Inhumas	500	6 000	12 000
4-Iporá	300	6 000	20 000
5-Morrinhos	350	5 950	17 000
6-Formosa	250	5 000	20 000
7-Luziânia	400	4 800	12 000
8-Trindade	300	4 800	16 000
9-Itaberaí	250	4 500	18 000
10-Jataí	300	4 200	14 000
11-Niquelândia	250	4 000	16 000
12-Hidrolândia	280	3 920	14 000
13-Orizona	260	3 640	14 000
14-Itapuranga	200	3 600	18 000
15-Catalão	250	3 500	14 000
16-Piracanjuba	210	3 465	16 500
17-Rio Verde	240	3 360	14 000

Tabela 42 - Ranking dos municípios com maior produção agrícola - 2002

(continuação)

MANGA

Municípios	Área colhida (ha)	Produção (t)	Rend. Médio (kg/ha)
1-Caldas Novas	54	1 100	20 370
2-Campinorte	110	770	7 000
3-Catalão	50	525	10 500
4-Itumbiara	16	400	25 000
5-Itarumã	17	340	20 000
6-Trindade	7	78	11 143
7-Inhumas	3	75	25 000
8-Alto Paraíso de Goiás	6	48	8 000
9-Cristalina	4	40	10 000
10-São João D'Aliança	10	36	3 600
11-Formosa	2	16	8 000
12-Luziânia	2	16	8 000
13-Pirenópolis	7	10	1 429

MARACUJÁ

Municípios	Área colhida (ha)	Produção (t)	Rend. Médio (kg/ha)
1-Itapuranga	850	10 200	12 000
2-Carmo do Rio Verde	80	800	10 000
3-Mineiros	20	800	40 000
4-Luziânia	55	715	13 000
5-Uruana	50	500	10 000
6-Alexânia	45	495	11 000
7-Silvânia	40	480	12 000
8-Piracanjuba	30	375	12 500
9-Orizona	30	330	11 000
10-São Patrício	40	320	8 000
11-Morrinhos	20	250	12 500
12-Guaraitá	20	160	8 000
13-Corumbaíba	25	150	6 000
14-Vianópolis	15	150	10 000
15-Trindade	15	115	7 667
16-Água Fria de Goiás	10	100	10 000
17-Gameleira de Goiás	10	90	9 000
18-Cristalina	10	80	8 000

MELANCIA IRRIGADA

Municípios	Área colhida (ha)	Produção (t)	Rend. Médio (kg/ha)
1-Uruana	2 500	62 500	25 000
2-Jaraguá	750	18 750	25 000
3-Rianópolis	600	16 800	28 000
4-Santa Isabel	400	11 200	28 000
5-Carmo do Rio Verde	300	8 400	28 000
6-Itapuranga	300	8 400	28 000
7-Rialma	100	8 000	80 000
8-Morrinhos	180	6 300	35 000
9-Mairipotaba	180	5 400	30 000
10-Itapaci	200	5 000	25 000
11-Uruaçu	150	3 750	25 000
12-Itaguara	140	3 500	25 000
13-Nova Glória	100	2 800	28 000
14-Porangatu	75	2 100	28 000
15-Heitorai	80	2 000	25 000
16-Itaguari	80	2 000	25 000
17-Pontalina	100	2 000	20 000
18-Iaciara	60	1 800	30 000

MILHO (em grão)

Municípios	Área colhida (ha)	Produção (t)	Rend. Médio (kg/ha)
1-Jataí	94 797	388 608	4 099
2-Cristalina	42 700	292 050	6 840
3-Chapadão do Céu	31 710	227 025	7 159
4-Rio Verde	52 000	222 400	4 277
5-Montividiu	38 800	163 680	4 219
6-Luziânia	17 630	124 836	7 081
7-Mineiros	29 000	123 000	4 241
8-Perolândia	28 000	114 000	4 071
9-Ipameri	14 265	84 560	5 928
10-Catalão	11 000	77 000	7 000
11-Caiapônia	16 000	64 800	4 050
12-Vicentinópolis	7 600	48 620	6 397
13-Água Fria de Goiás	8 800	44 400	5 045
14-Cabeceiras	8 000	43 200	5 400
15-Bom Jesus de Goiás	7 723	42 738	5 534
16-Campo Alegre de Goiás	6 500	39 000	6 000

MILHO IRRIGADO (em grão)

Municípios	Área colhida (ha)	Produção (t)	Rend. Médio (kg/ha)
1-Cristalina	10 000	84 000	8 400
2-Vicentinópolis	1 600	11 520	7 200
3-Luziânia	630	4 536	7 200
4-Bom Jesus de Goiás	523	3 138	6 000
5-Caldas Novas	400	3 120	7 800
6-Montes Claros de Goiás	346	2 000	5 780
7-Itumbiara	300	1 830	6 100
8-Água Fria de Goiás	300	1 800	6 000
9-Matrinchã	334	1 670	5 000
10-Jussara	287	1 435	5 000
11-Britânia	270	1 350	5 000
12-Pontalina	140	1 190	8 500
13-Itapirapuã	165	825	5 000
14-Goiás	150	750	5 000
15-São Luiz do Norte	67	670	10 000
16-Edealina	80	624	7 800
17-Inaciolândia	100	550	5 500
18-Cachoeira Dourada	50	230	4 600
19-Ipameri	15	110	7 333

Tabela 42 - Ranking dos municípios com maior produção agrícola - 2002

(continuação)

PALMITO

Municípios	Área colhida (ha)	Produção (t)	Rend. Médio (kg/ha)
1-Aurilândia	350	4 200	12 000
2-Rio Verde	270	4 185	15 500
3-Goiás	145	3 625	25 000
4-S. Luís de Montes Belos	150	1 800	12 000
5-Itapuranga	100	1 500	15 000
6-Carmo do Rio Verde	15	1 200	80 000
7-Piracanjuba	40	1 120	28 000
8-Aloândia	50	800	16 000
9-Mossâmedes	30	750	25 000
10-Morrinhos	40	696	17 400
11-Buriti de Goiás	25	625	25 000
12-Catalão	20	600	30 000
13-Crixás	20	600	30 000
14-S. Terezinha de Goiás	20	600	30 000
15-Edealina	20	500	25 000
16-Goiânia	21	420	20 000
17-Bela Vista de Goiás	20	400	20 000
18-Itapirapuã	16	400	25 000

PUPUNHA

Municípios	Área colhida (ha)	Produção (t)	Rend. Médio (kg/ha)
1-Anápolis	70	130	1857
2-Mimoso de Goiás	5	9	1800

SOJA (em grão)

Municípios	Área colhida (ha)	Produção (t)	Rend. Médio (kg/ha)
1-Rio Verde	220 000	660 000	3 000
2-Jataí	179 042	516 641	2 886
3-Mineiros	110 000	316 800	2 880
4-Montividiu	90 000	288 000	3 200
5-Chapadão do Céu	92 566	249 928	2 700
6-Catalão	60 000	162 000	2 700
7-Bom Jesus de Goiás	60 000	152 400	2 540
8-Goiatuba	52 000	145 600	2 800
9-Cristalina	50 559	142 677	2 822
10-Perolândia	52 000	140 400	2 700
11-Paraúna	50 000	140 000	2 800
12-Ipameri	49 000	138 180	2 820
13-Santa Helena de Goiás	38 000	121 600	3 200
14-Campo Alegre de Goiás	45 000	121 500	2 700
15-Edéia	46 000	119 600	2 600
16-Caiapônia	44 000	118 800	2 700
17-Itumbiara	40 000	116 000	2 900

SOJA IRRIGADA (em grão)

Municípios	Área colhida (ha)	Produção (t)	Rend. Médio (kg/ha)
1-Cristalina	559	1 677	3 000
2-São Miguel do Araguaia	513	923	1 799
3-Matrinchã	319	690	2 163
4-Jussara	108	324	3 000
5-Mossâmedes	70	230	3 286
6-Goiás	80	200	2 500
7-Porteirão	67	170	2 537

SORGO GRANÍFERO (em grão)

Municípios	Área colhida (ha)	Produção (t)	Rend. Médio (kg/ha)
1-Mineiros	15 000	36 000	2 400
2-Rio Verde	21 000	31 500	1 500
3-Montividiu	14 000	21 000	1 500
4-Jataí	10 380	18 684	1 800
5-Luziânia	4 000	18 000	4 500
6-Vicentinópolis	5 042	14 290	2 834
7-Chapadão do Céu	9 000	13 500	1 500
8-Cristalina	2 500	10 500	4 200
9-Perolândia	8 000	9 600	1 200
10-Goiatuba	7 500	9 000	1 200
11-Edéia	4 500	7 650	1 700
12-Portelândia	3 000	7 200	2 400
13-Itaberaí	2 000	4 800	2 400
14-Bom Jesus de Goiás	3 100	3 150	1 016
15-Paraúna	1 500	2 770	1 847
16-Campo Alegre de Goiás	900	2 700	3 000
17-Edealina	1 500	2 700	1 800
18-Porteirão	2 400	2 400	1 000

TANGERINA

Municípios	Área colhida (ha)	Produção (t)	Rend. Médio (kg/ha)
1-Água Fria de Goiás	140	2 100	15 000
2-Hidrolândia	73	1 136	15 562
3-Anápolis	60	1 020	17 000
4-Pirenópolis	46	690	15 000
5-Nerópolis	30	660	22 000
6-Trindade	35	500	14 286
7-Senador Canedo	30	480	16 000
8-Inhumas	30	460	15 333
9-Goianira	41	410	10 000
10-Planaltina	50	400	8 000
11-Cidade Ocidental	30	360	12 000
12-Itauçu	20	320	16 000
13-Goiânia	10	300	30 000
14-Terezópolis de Goiás	20	250	12 500
15-Itaberaí	15	240	16 000

Tabela 42 - Ranking dos municípios com maior produção agrícola - 2002

(conclusão)

URUCUM

Municípios	Área colhida (ha)	Produção (t)	Rend. Médio (kg/ha)
1-Cristalina	70	175	2 500
2-Inhumas	7	6	857

TOMATE IRRIGADO

Municípios	Área colhida (ha)	Produção (t)	Rend. Médio (kg/ha)
1-Itaberaí	1 610	144 500	89 752
2-Piracanjuba	1 040	93 600	90 000
3-Cristalina	1 000	90 000	90 000
4-Morrinhos	870	77 000	88 506
5-Luziânia	675	59 375	87 963
6-Rio Verde	460	36 800	80 000
7-Itapaci	600	36 000	60 000
8-Nova Glória	600	36 000	60 000
9-Trindade	350	29 500	84 286
10-Silvânia	380	24 400	64 211
11-Montividiu	300	24 000	80 000
12-Vicentinópolis	300	24 000	80 000
13-Gameleira de Goiás	360	23 800	66 111
14-Niquelândia	270	18 900	70 000
15-Paraúna	250	17 500	70 000
16-Pontalina	192	17 280	90 000
17-Leopoldo de Bulhões	300	16 500	55 000
18-Acreúna	200	16 000	80 000
19-Palmeiras de Goiás	200	16 000	80 000

TRIGO (em grão)

Municípios	Área colhida (ha)	Produção (t)	Rend. Médio (kg/ha)
1-Cristalina	3 000	13 500	4 500
2-Rio Verde	3 500	6 000	1 714
3-Mineiros	5 000	5 400	1 080
4-Montividiu	3 000	4 500	1 500
5-Catalão	600	3 060	5 100
6-Jataí	3 144	2 830	900
7-Campo Alegre de Goiás	490	2 450	5 000
8-Luziânia	400	1 800	4 500
9-Vianópolis	300	1 290	4 300
10-Paraúna	250	1 250	5 000
11-Ipameri	140	770	5 500
12-Pontalina	150	480	3 200
13-Silvânia	100	480	4 800
14-Cabeceiras	150	270	1 800
15-Morrinhos	70	245	3 500
16-Chapadão do Céu	200	240	1 200
17-Caldas Novas	60	209	3 483
18-Palmeiras de Goiás	40	200	5 000
19-Piracanjuba	15	48	3 200

TRIGO IRRIGADO (em grão)

Municípios	Área colhida (ha)	Produção (t)	Rend. Médio (kg/ha)
1-Cristalina	3 000	13 500	4 500
2-Catalão	600	3 060	5 100
3-Rio Verde	1 000	3 000	3 000
4-Campo Alegre de Goiás	490	2 450	5 000
5-Luziânia	400	1 800	4 500
6-Montividiu	500	1 500	3 000
7-Vianópolis	300	1 290	4 300
8-Paraúna	250	1 250	5 000
9-Ipameri	140	770	5 500
10-Pontalina	150	480	3 200
11-Silvânia	100	480	4 800
12-Morrinhos	70	245	3 500
13-Caldas Novas	60	209	3 483
14-Palmeiras de Goiás	40	200	5 000
15-Piracanjuba	15	48	3 200

Fonte: IBGE.

Elaboração: SEPLAN-GO / SEPIN / Gerência de Estatísticas Socioeconômicas - 2003



ESTADO DE GOIÁS Produção de soja - 2003

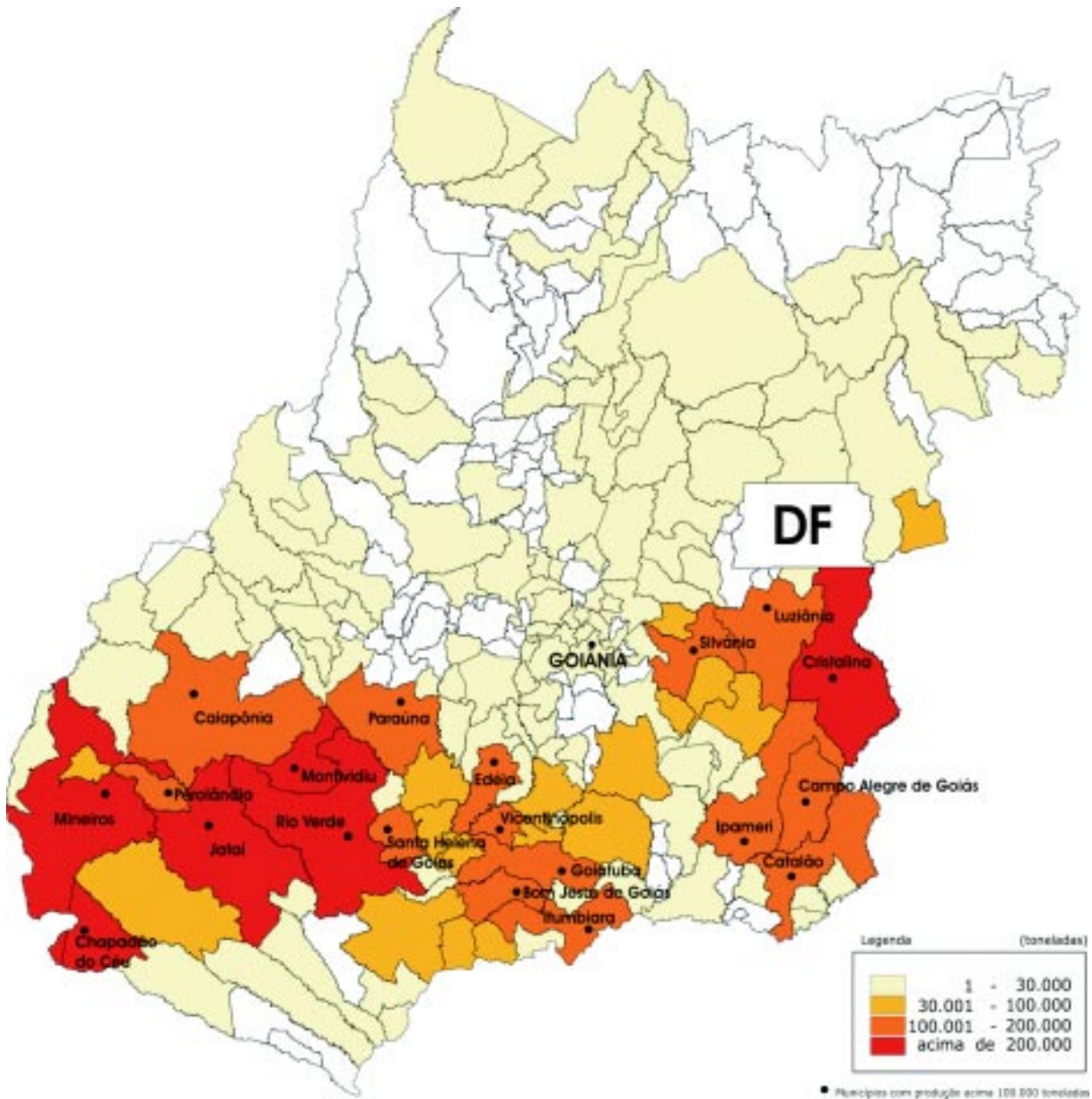



ESTADO DE GOIÁS Produção de milho - 2003

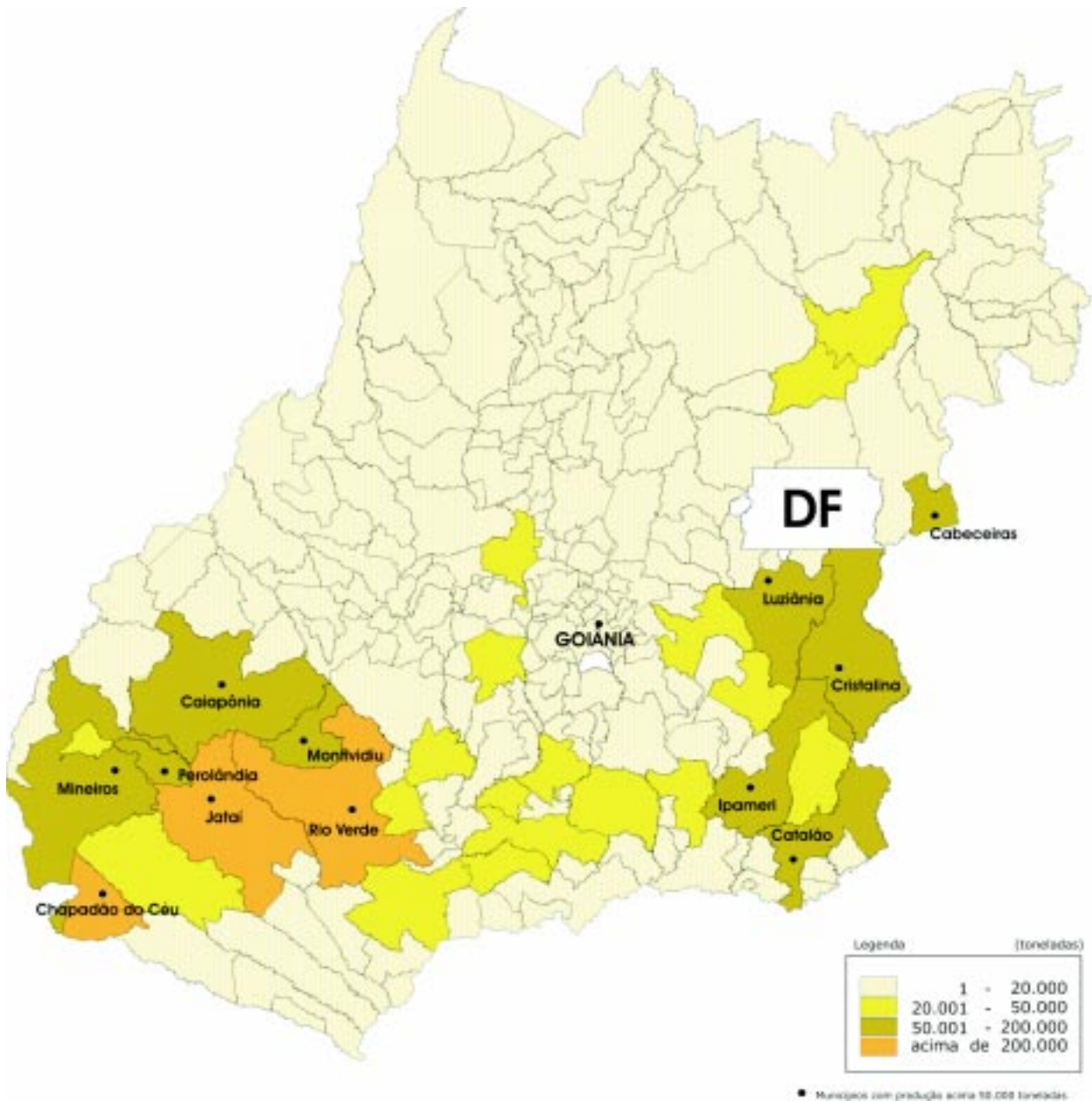

Elaboração: SEPLAN-GO / SEPIN / Gerência de Estatísticas Socioeconômicas - 2003



ESTADO DE GOIÁS Produção de cana-de-açúcar - 2003



Tabela 43 - Municípios com maior produção agrícola do Estado de Goiás - 1999 - 2000

Produtos	1999				2000			
	Área colhida (ha)	Produção (t)	Rend. Médio (kg/ha)	Município	Área colhida (ha)	Produção (t)	Rend. Médio (kg/ha)	Município
Culturas Temporárias								
Algodão herbáceo (em caroço)	20 000	49 600	2 480	Acreúna	21 000	52 080	2 480	Acreúna
Algodão herbáceo irrigado (em caroço)	-	-	-		-	-	-	
Alho irrigado	280	2 240	8 000	Cristalina	260	3 900	15 000	Cristalina
Arroz de sequeiro (em grão)	9 712	20 395	2 100	Chapadão do Céu	7 746	19 520	2 520	Chapadão do Céu
Arroz irrigado (em grão)	4 500	15 300	3 400	Cristalina	1 500	9 000	6 000	Flores de Goiás
Batata inglesa	580	14 500	2 500	Cristalina	1 000	25 000	25 000	Cristalina
Cebola	60	2 400	40 000	Campo Alegre de Goiás	30	1 800	60 000	Campo Alegre de Goiás
Feijão 1ª safra (em grão)	11 000	17 160	1 560	Cristalina	25 000	45 000	1 800	Cristalina
Feijão 2ª safra (em grão)	4 000	6 000	1 500	Luziânia	4 000	9 600	2 400	Luziânia
Feijão 3ª safra (irrigado) (em grão)	4 375	13 125	3 000	Jussara	8 000	19 200	2 400	Cristalina
Gergelim	100	50	500	Jussara	700	490	700	Mara Rosa
Girassol	8 000	8 000	1 000	Rio Verde	3 200	3 840	1 200	Montividiu
Melancia irrigada	2 500	70 000	28 000	Uruana	2 500	75 000	30 000	Uruana
Milho 1ª safra (em grão)	44 505	307 085	6 900	Chapadão do Céu	44 082	309 456	7 020	Chapadão do Céu
Milho 2ª safra (safrinha) (em grão)	85 610	303 059	3 540	Jataí	92 729	306 006	3 300	Jataí
Milho 3ª safra (irrigado) (em grão)	4 903	34 321	7 000	Niquelândia	3 200	28 800	9 000	Cristalina
Soja (em grão)	155 000	437 100	2 820	Rio Verde	175 000	507 500	2 900	Rio Verde
Soja Irrigada (em grão)	374	1 120	2 995	Itumbiara	-	-	-	
Sorgo granífero (em grão)	21 420	24 569	1 147	Jataí	35 000	63 000	1 800	Rio Verde
Tomate industrial irrigado	1 575	141 750	90 000	Cristalina	1 000	80 000	80 000	Rio Verde
Tomate de mesa irrigado	400	28 000	70 000	Goianópolis	450	24 750	55 000	Leopoldo de Bulhões
Trigo (em grão)	435	2 175	5 000	Catalão	3 000	3 600	1 200	Rio Verde
Trigo irrigado (em grão)								
Culturas Permanentes								
Abacate	10	500	50 000	Senador Canedo	10	500	50 000	Senador Canedo
Abacaxi (1)	700	18 900	27 000	Jaraguá	840	22 680	27 000	Jaraguá
Acerola	6	60	10 000	Buriti Alegre	-	-	-	
Banana	850	10 200	12 000	Anápolis	900	19 500	21 667	Itaguara
Borracha (látex coagulado)	260	590	2 269	Goianésia	370	830	2 243	Barro Alto
Café (em côco)	400	960	2 400	Campo Alegre de Goiás	581	1 394	2 399	Campo Alegre de Goiás
Cana-de-açúcar	14 244	1 096 788	77 000	Santa Helena de Goiás	15 762	1 260 960	80 000	Santa Helena de Goiás
Côco-da-baía (água) (1)	10	560	28 000	Formosa	25	700	28 000	Formosa
Figo	24	48	2 000	Itaberaí	4	16	4 000	Iporá
Goiaba	100	5 000	50 000	Luziânia	171	5 500	32 164	Itaberaí
Laranja	600	9 000	15 000	Silvânia	450	12 960	28 800	Água Fria de Goiás
Limão	200	1 600	8 000	Inhumas	200	1 600	8 000	Inhumas
Mamão	29	1 850	63 793	Indiara	19	1 220	64 211	Indiara
Mandioca	800	12 000	15 000	Ipameri	500	7 500	15 000	Catalão
Manga	54	702	13 000	Caldas Novas	54	800	14 815	Caldas Novas
Maracujá	1 250	13 125	10 500	Itapuranga	1 250	15 000	12 000	Itapuranga
Palmito	290	5 200	17 931	Aurilândia	300	5 400	18 000	Aurilândia
Pupunha	-	-	-		2	3	1 500	Bom Jesus de Goiás
Tangerina	71	1 136	16 000	Hidrolândia	73	1 136	15 562	Hidrolândia
Urucum	70	175	2 500	Cristalina	70	175	2 500	Cristalina

Fonte: IBGE

Elaboração: SEPLAN-GO / SEPIN / Gerência de Estatísticas Socioeconômicas - 2003

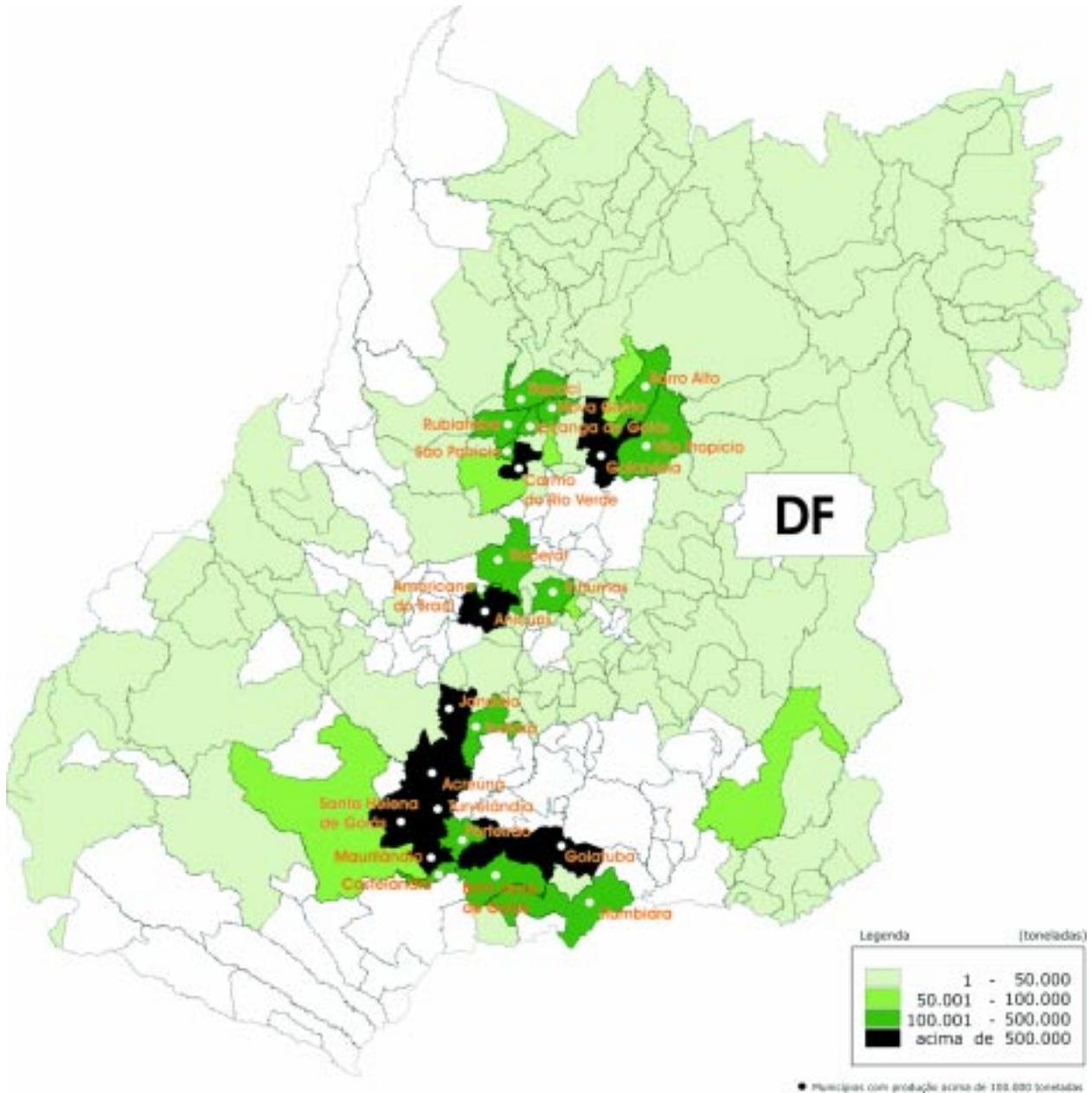
(1) Produção em mil frutos e rendimento médio em frutos por hectares.

Tabela 44 - Municípios com maior produção agrícola do Estado de Goiás - 2001 - 2002

Produtos	2001				2002			
	Área colhida (ha)	Produção (t)	Rend. Médio (kg/ha)	Município	Área colhida (ha)	Produção (t)	Rend. Médio (kg/ha)	Município
Culturas Temporárias								
Algodão herbáceo (em caroço)	18 000	55 800	3 100	Acreúna	19 000	51 870	2 730	Acreúna
Algodão herbáceo irrigado (em caroço)	2 880	10 080	3 500	Jussara	1 793	7 172	4 000	Cristalina
Alho irrigado	600	7 500	12 500	Cristalina	770	9 625	12 500	Cristalina
Arroz de sequeiro (em grão)	5 000	11 400	2 280	Itaberaí	5 000	12 000	2 091	Jataí
Arroz irrigado (em grão)	1 500	9 000	6 000	Flores de Goiás	3 000	19 500	6 500	Flores de Goiás
Batata inglesa	1 000	35 000	500	Cristalina	4 000	144 000	36 000	Cristalina
Cebola	-	-	-	-	200	11 000	55 000	Cristalina
Feijão 1ª safra (em grão)	15 000	24 000	1 600	Cristalina	15 000	27 000	1 800	Cristalina
Feijão 2ª safra (em grão)	12 000	18 000	1 500	Rio Verde	6 000	7 800	1 300	Montividiu
Feijão 3ª safra (irrigado) (em grão)	9 500	23 750	2 500	Cristalina	12 000	33 600	2 800	Cristalina
Gergelim	1 500	1 050	700	Gouvelândia	1 000	420	420	Gouvelândia
Girassol	11 225	18 858	1 680	Chapadão do Céu	17 000	20 400	1 200	Chapadão do Céu
Melancia irrigada	2 500	62 500	25 000	Uruana	2 500	62 500	25 000	Uruana
Milho 1ª safra (em grão)	53 906	339 608	6 300	Chapadão do Céu	29 710	222 825	7 500	Chapadão do Céu
Milho 2ª safra (safrinha) (em grão)	75 021	306 085	4 080	Jataí	87 797	342 408	3 900	Jataí
Milho 3ª safra (irrigado) (em grão)	12 000	86 400	7 200	Cristalina	10 000	84 000	8 400	Cristalina
Soja (em grão)	180 000	540 000	3 000	Rio Verde	220 000	660 000	3 000	Rio Verde
Soja Irrigada (em grão)	-	-	-	-	559	1 677	3 000	Cristalina
Sorgo granífero (em grão)	20 693	53 801	2 600	Jataí	15 000	36 000	2 400	Mineiros
Tomate industrial irrigado	1 135	102 150	90 000	Cristalina	1 600	144 000	90 000	Itaberaí
Tomate de mesa irrigado	450	22 500	50 000	Leopoldo de Bulhões	300	16 500	55 000	Leopoldo de Bulhões
Trigo (em grão)	5 000	6 000	1 200	Mineiros	5 000	5 400	1 080	Mineiros
Trigo irrigado (em grão)	-	-	-	-	3 000	13 500	4 500	Cristalina
Culturas Permanentes								
Abacate	10	500	5 000	Senador Canedo	12	450	37 500	Anicuns
Abacaxi (1)	800	21 600	27 000	Jaraguá	900	24 300	27 000	Jaraguá
Acerola	-	-	-	-	10	150	15 000	Luziânia
Banana	900	19 500	21 667	Itaguaru	1 150	25 000	21 739	Itaguaru
Borracha (látex coagulado)	500	1 130	2 260	Barro Alto	600	1 350	2 250	Barro Alto
Café (em côco) (2)	834	2 169	2 601	Campo Alegre de Goiás	645	1 355	2 101	Campo Alegre de Goiás
Cana-de-açúcar	18 192	1 654 220	90 931	Santa Helena de Goiás	21 572	1 898 336	88 000	Santa Helena de Goiás
Côco-da-baía (água) (1)	38	960	25 263	Gouvelândia	43	1 032	24 000	Santo Antônio da Barra
Figo	8	10	1 250	Nerópolis	8	16	2 000	Goias
Goiaba	171	5 500	32 164	Itaberaí	130	6 500	50 000	Luziânia
Laranja	650	18 720	28 800	Água Fria de Goiás	650	18 720	28 800	Água Fria de Goiás
Limão	200	1 600	8 000	Inhumas	200	1 600	8 000	Inhumas
Mamão	19	1 220	64 211	Indiara	19	840	44 211	Indiara
Mandioca	400	7 200	18 000	Porangatu	500	9 000	18 000	Porangatu
Manga	54	1 021	18 907	Caldas Novas	54	1 000	20 370	Caldas Novas
Maracujá	850	10 200	12 000	Itapuranga	850	10 200	12 000	Itapuranga
Palmito	300	5 400	18 000	Aurilândia	350	4 200	12 000	Aurilândia
Pupunha	-	-	-	-	70	130	1 857	Anápolis
Tangerina	73	1 136	15 562	Hidrolândia	140	2 100	15 000	Água Fria de Goiás
Urucum	70	175	2 500	Cristalina	70	175	2 500	Cristalina

Elaboração: SEPLAN-GO / SEPIN / Gerência de Estatísticas Socioeconômicas - 2003

(1) Produção em mil frutos e rendimento médio em frutos por hectares.

(2) Unidade de medida da produção de café utilizada a partir do ano de 2002 é o grão beneficiado.

Tabela 45 - Área colhida e produção de abacaxi e algodão herbáceo, segundo as microrregiões. 2001 - 2002

Microrregiões	Abacaxi				Algodão herbáceo (em caroço)			
	Área colhida (ha)		Prod. (mil frutos)		Área colhida (ha)		Produção (t)	
	2001	2002	2001	2002	2001	2002	2001	2002
ESTADO DE GOIÁS	2 298	2 525	59 519	64 481	106 539	102 185	326 150	301 255
001 - São Miguel do Araguaia	22	2	536	44	-	-	-	-
002 - Rio Vermelho	10	14	250	350	4 666	3 156	15 435	9 220
003 - Aragarças	1	4	30	120	-	-	-	-
004 - Porangatu	105	162	2 420	4 175	-	-	-	-
005 - Chapada dos Veadeiros	-	-	-	-	-	-	-	-
006 - Ceres	515	650	12 344	14 694	68	10	170	22
007 - Anápolis	1 036	1 085	28 025	29 230	-	-	-	-
008 - Iporá	38	38	900	900	-	-	-	-
009 - Anicuns	19	19	565	565	250	270	530	650
010 - Goiânia	24	11	505	310	-	-	-	-
011 - Vão do Paranã	-	-	-	-	-	-	-	-
012 - Entorno de Brasília	43	66	975	1 529	6 619	6 283	22 528	22 489
013 - Sudoeste de Goiás	71	81	2 006	2 300	29 599	26 247	102 759	85 553
014 - Vale do Rio dos Bois	185	195	4 130	4 460	40 224	43 060	113 260	115 270
015 - Meia Ponte	217	190	6 699	5 750	22 121	19 532	62 720	55 024
016 - Pires do Rio	4	-	80	-	-	-	-	-
017 - Catalão	-	-	-	-	1 642	1 976	5 418	8 795
018 - Quirinópolis	8	8	54	54	1 350	1 651	3 330	4 232

Fonte: IBGE.

Elaboração: SEPLAN-GO / SEPIN / Gerência de Estatísticas Socioeconômicas - 2003

Tabela 46 - Área colhida e produção de alho e arroz (em casca), segundo as microrregiões - 2001 - 2002

Microrregiões	Alho				Arroz (em casca)			
	Área colhida (ha)		Produção (t)		Área colhida (ha)		Produção (t)	
	2001	2002	2001	2002	2001	2002	2001	2002
ESTADO DE GOIÁS	1 620	1 909	13 590	19 525	115 000	111 492	192 839	212 812
001 - São Miguel do Araguaia	-	-	-	-	5 500	4 894	10 185	11 146
002 - Rio Vermelho	-	-	-	-	3 740	3 490	5 150	5 153
003 - Aragarças	-	-	-	-	2 588	2 974	3 680	5 204
004 - Porangatu	-	-	-	-	13 120	11 150	16 420	13 890
005 - Chapada dos Veadeiros	-	-	-	-	2 460	3 535	2 069	8 961
006 - Ceres	-	-	-	-	10 350	10 566	17 723	19 033
007 - Anápolis	405	420	2 080	2 170	12 350	11 980	25 690	24 560
008 - Iporá	-	-	-	-	2 420	2 560	3 550	3 700
009 - Anicuns	-	-	-	-	6 100	5 430	12 050	10 890
010 - Goiânia	100	25	560	100	3 145	3 100	5 519	5 699
011 - Vão do Paranã	-	-	-	-	5 321	7 640	11 217	24 616
012 - Entorno de Brasília	755	960	8 720	11 125	7 255	7 159	10 057	10 599
013 - Sudoeste de Goiás	-	-	-	-	19 731	19 459	36 052	38 391
014 - Vale do Rio dos Bois	-	-	-	-	4 768	4 285	9 190	7 922
015 - Meia Ponte	-	-	-	-	6 795	6 040	10 445	11 539
016 - Pires do Rio	-	-	-	-	1 205	1 585	1 424	1 684
017 - Catalão	360	504	2 230	6 130	4 600	2 535	5 673	3 794
018 - Quirinópolis	-	-	-	-	3 552	3 110	6 745	6 031

Fonte: IBGE.

Elaboração: SEPLAN-GO / SEPIN / Gerência de Estatísticas Socioeconômicas - 2003

**Tabela 47 - Área colhida e produção de banana e café,
segundo as microrregiões - 2001 - 2002**

Microrregiões	Banana				Café (em côco) (1)			
	Área colhida (ha)		Produção (t)		Área colhida (ha)		Produção (t)	
	2001	2002	2001	2002	2001	2002	2001	2002
ESTADO DE GOIÁS	13 013	13 088	152 055	158 169	5 559	5 995	10 731	6 011
001 - São Miguel do Araguaia	395	303	3 125	2 270	-	-	-	-
002 - Rio Vermelho	901	951	9 430	9 900	-	-	-	-
003 - Aragarças	533	381	3 730	2 810	-	-	-	-
004 - Porangatu	1 205	1 045	7 545	6 115	165	165	99	33
005 - Chapada dos Veadeiros	357	352	1 666	1 651	110	110	116	39
006 - Ceres	312	351	3 230	3 780	117	112	456	224
007 - Anápolis	2 742	3 256	44 600	53 652	947	957	1 131	364
008 - Iporá	452	440	4 150	4 050	-	-	-	-
009 - Anicuns	1 619	1 662	23 400	24 680	164	164	251	62
010 - Goiânia	641	552	8 156	5 877	315	303	407	174
011 - Vão do Paranã	194	197	1 945	2 058	5	5	5	3
012 - Entorno de Brasília	1 468	1 453	21 254	20 640	980	1 482	2 266	871
013 - Sudoeste de Goiás	1 101	1 019	10 645	11 093	43	52	79	49
014 - Vale do Rio dos Bois	243	234	2 265	2 396	222	214	160	74
015 - Meia Ponte	715	782	5 519	5 915	20	102	25	44
016 - Pires do Rio	95	7	870	82	380	395	444	193
017 - Catalão	40	65	525	820	2 091	1 934	5 292	3 881
018 - Quirinópolis	-	38	-	380	-	-	-	-

Fonte: IBGE

Elaboração: SEPLAN-GO / SEPIN / Gerência de Estatísticas Socioeconômicas - 2003

(1) Unidade de medida da produção de café utilizada a partir do ano de 2002 é o grão beneficiado.

**Tabela 48 - Área colhida e produção de cana-de-açúcar e feijão (em grão),
segundo as microrregiões - 2001 - 2002**

Microrregiões	Cana-de-açúcar				Feijão (em grão)			
	Área colhida (ha)		Produção (t)		Área colhida (ha)		Produção (t)	
	2001	2002	2001	2002	2001	2002	2001	2002
ESTADO DE GOIÁS	129 921	145 069	10 253 497	11 674 140	126 466	122 605	221 742	235 418
001 - São Miguel do Araguaia	230	60	5 100	1 700	367	125	1 175	278
002 - Rio Vermelho	100	80	2 280	1 540	4 766	2 573	13 095	7 070
003 - Aragarças	98	98	3 125	4 900	1 401	1 650	3 683	4 140
004 - Porangatu	1 090	480	28 225	15 580	1 910	1 990	2 674	2 440
005 - Chapada dos Veadeiros	595	605	15 140	15 170	1 705	1 835	3 089	2 965
006 - Ceres	25 885	29 010	2 017 200	2 299 100	4 008	3 226	4 312	2 916
007 - Anápolis	7 678	10 176	551 700	782 200	13 853	12 940	15 389	13 198
008 - Iporá	40	40	1 820	1 820	125	40	72	16
009 - Anicuns	9 057	9 057	729 697	759 697	2 653	2 536	2 242	2 101
010 - Goiânia	582	1 047	37 800	71 470	1 320	1 390	1 506	1 761
011 - Vão do Paranã	1 127	1 203	25 797	28 508	705	708	610	629
012 - Entorno de Brasília	5 873	5 370	400 248	390 430	37 780	47 680	74 407	107 901
013 - Sudoeste de Goiás	33 976	34 511	3 035 110	3 043 196	35 405	24 339	55 349	39 318
014 - Vale do Rio dos Bois	23 644	34 554	2 008 640	2 934 329	3 846	3 233	8 381	7 506
015 - Meia Ponte	18 394	16 791	1 324 145	1 236 470	4 244	6 570	11 550	18 331
016 - Pires do Rio	157	172	3 140	3 730	5 810	6 080	10 937	12 023
017 - Catalão	1 395	1 815	64 330	84 300	6 135	4 630	12 250	9 984
018 - Quirinópolis	-	-	-	-	433	1 060	1 021	2 841

Fonte: IBGE.

Elaboração: SEPLAN-GO / SEPIN / Gerência de Estatísticas Socioeconômicas - 2003

**Tabela 49 - Área colhida e produção de laranja e mandioca,
segundo as microrregiões - 2001 - 2002**

Microrregiões	Laranja				Mandioca			
	Área colhida (ha)		Produção (t)		Área colhida (ha)		Produção (t)	
	2001	2002	2001	2002	2001	2002	2001	2002
ESTADO DE GOIÁS	6 643	6 056	119 954	115 813	16 666	17 111	248 568	254 912
001 - São Miguel do Araguaia	-	-	-	-	620	490	10 240	8 490
002 - Rio Vermelho	117	117	2 480	2 480	650	497	8 030	6 425
003 - Aragarças	23	23	794	454	455	415	7 260	6 680
004 - Porangatu	-	-	-	-	1 565	1 725	27 720	30 380
005 - Chapada dos Veadeiros	90	90	710	710	515	515	6 330	6 330
006 - Ceres	42	42	457	457	1 022	1 034	16 440	16 630
007 - Anápolis	1 101	1 112	22 710	20 720	1 878	1 843	26 010	25 730
008 - Iporá	7	7	138	138	870	800	15 290	14 220
009 - Anicuns	87	61	1 913	1 213	1 015	965	16 445	15 695
010 - Goiânia	787	791	12 720	12 570	1 410	1 436	20 610	21 031
011 - Vão do Paranã	4	4	64	64	545	505	7 410	7 030
012 - Entorno de Brasília	1 384	869	28 304	21 467	1 635	1 890	22 640	25 890
013 - Sudoeste de Goiás	296	372	4 306	8 456	925	927	12 355	13 105
014 - Vale do Rio dos Bois	198	213	2 849	3 560	500	495	7 380	7 305
015 - Meia Ponte	1 549	1 488	29 364	28 834	1 240	1 210	18 195	17 830
016 - Pires do Rio	658	617	10 445	9 890	598	1 124	8 883	14 566
017 - Catalão	300	250	2 700	4 800	930	950	13 660	13 950
018 - Quirinópolis	-	-	-	-	293	290	3 670	3 625

Fonte: IBGE.

Elaboração: SEPLAN-GO / SEPIN / Gerência de Estatísticas Socioeconômicas - 2003

**Tabela 50 - Área colhida e produção de melancia e milho,
segundo as microrregiões - 2001 - 2002**

Microrregiões	Melancia				Milho (em grão)			
	Área colhida (ha)		Produção (t)		Área colhida (ha)		Produção (t)	
	2001	2002	2001	2002	2001	2002	2001	2002
ESTADO DE GOIÁS	6 685	6 817	173 878	184 470	907 628	734 303	4 157 387	3 400 223
001 - São Miguel do Araguaia	-	-	-	-	5 450	5 360	13 535	12 740
002 - Rio Vermelho	-	75	-	1 500	6 343	5 676	17 975	17 640
003 - Aragarças	22	-	288	-	4 690	3 525	13 380	9 658
004 - Porangatu	55	240	1 375	6 270	30 870	24 320	77 089	65 032
005 - Chapada dos Veadeiros	-	-	-	-	10 932	11 470	29 978	39 515
006 - Ceres	4 678	4 797	116 765	131 320	34 586	27 667	113 749	97 100
007 - Anápolis	960	1 090	24 360	27 250	41 450	36 480	147 150	131 015
008 - Iporá	-	4	-	100	6 350	5 780	16 730	15 550
009 - Anicuns	-	-	-	-	21 530	20 130	71 840	68 520
010 - Goiânia	-	-	-	-	12 170	10 980	42 441	37 708
011 - Vão do Paranã	194	60	9 260	1 800	13 380	14 720	13 097	30 366
012 - Entorno de Brasília	-	36	-	1 000	106 996	103 810	522 909	615 659
013 - Sudoeste de Goiás	200	-	3 800	-	356 000	313 707	1 811 913	1 412 003
014 - Vale do Rio dos Bois	10	10	300	300	53 896	32 486	267 412	162 746
015 - Meia Ponte	566	500	17 730	14 900	104 725	53 277	531 230	303 781
016 - Pires do Rio	-	5	-	30	21 890	18 750	107 360	107 370
017 - Catalão	-	-	-	-	43 870	34 055	215 243	209 512
018 - Quirinópolis	-	-	-	-	32 500	12 110	144 356	64 308

Fonte: IBGE.

Elaboração: SEPLAN-GO / SEPIN / Gerência de Estatísticas Socioeconômicas - 2003

**Tabela 51 - Área colhida e produção de soja e sorgo granífero,
segundo as microrregiões - 2001 -2002**

Microrregiões	Soja (em grão)				Sorgo granífero (em grão)			
	Área colhida (ha)		Produção (t)		Área colhida (ha)		Produção (t)	
	2001	2002	2001	2002	2001	2002	2001	2002
ESTADO DE GOIÁS	1 538 988	1 902 950	4 052 169	5 405 589	121 910	128 861	252 352	238 545
001 - São Miguel do Araguaia	-	548	-	1 003	-	-	-	-
002 - Rio Vermelho	1 423	1 160	3 015	2 559	-	-	-	-
003 - Aragarças	150	2 439	270	6 830	-	-	-	-
004 - Porangatu	10 090	15 864	25 316	44 217	-	250	-	620
005 - Chapada dos Veadeiros	10 200	9 000	23 280	25 200	-	-	-	-
006 - Ceres	2 426	9 560	4 342	24 048	-	-	-	-
007 - Anápolis	8 655	11 250	22 453	32 870	2 000	2 030	4 000	4 938
008 - Iporá	1 000	2 567	1 800	6 020	-	20	-	25
009 - Anicuns	845	1 191	1 785	2 565	25	170	90	780
010 - Goiânia	7 685	4 954	20 725	13 620	200	45	480	108
011 - Vão do Paranã	1 200	2 300	1 750	5 595	-	-	-	-
012 - Entorno de Brasília	109 790	147 132	235 480	413 841	5 000	7 260	14 400	30 370
013 - Sudoeste de Goiás	754 054	904 208	2 221 641	2 622 489	101 163	82 723	207 496	140 414
014 - Vale do Rio dos Bois	117 090	158 036	309 950	426 786	1 352	10 706	2 200	19 500
015 - Meia Ponte	245 790	327 504	555 312	913 137	6 150	22 242	10 290	34 560
016 - Pires do Rio	91 400	106 050	244 150	318 670	2 310	1 650	6 800	3 030
017 - Catalão	133 690	154 997	280 120	424 299	1 210	1 300	2 596	3 080
018 - Quirinópolis	43 500	44 190	100 780	121 840	2 500	465	4 000	1 120

Fonte: IBGE.

Elaboração: SEPLAN-GO / SEPIN / Gerência de Estatísticas Socioeconômicas - 2003

**Tabela 52 - Área colhida e produção de tomate e trigo,
segundo as microrregiões - 2001 - 2002**

Microrregiões	Tomate				Trigo (em grão)			
	Área colhida (ha)		Produção (t)		Área colhida (ha)		Produção (t)	
	2001	2002	2001	2002	2001	2002	2001	2002
ESTADO DE GOIÁS	10 514	12 512	742 182	951 410	14 415	20 609	18 773	45 022
001 - São Miguel do Araguaia	-	-	-	-	-	-	-	-
002 - Rio Vermelho	132	-	10 560	-	-	-	-	-
003 - Aragarças	-	-	-	-	-	-	-	-
004 - Porangatu	-	350	-	23 700	-	-	-	-
005 - Chapada dos Veadeiros	-	8	-	240	-	-	-	-
006 - Ceres	1 578	1 585	99 610	92 850	-	-	-	-
007 - Anápolis	788	2 011	42 920	165 120	-	-	-	-
008 - Iporá	-	-	-	-	-	-	-	-
009 - Anicuns	150	177	7 200	9 650	-	-	-	-
010 - Goiânia	1 380	1 275	74 600	78 950	-	-	-	-
011 - Vão do Paranã	-	-	-	-	-	-	-	-
012 - Entorno de Brasília	2 130	1 894	173 562	161 740	860	3 550	3 150	15 570
013 - Sudoeste de Goiás	1 160	810	92 800	64 800	12 955	14 844	12 491	18 970
014 - Vale do Rio dos Bois	583	815	43 820	63 550	-	290	-	1 450
015 - Meia Ponte	1 947	2 462	158 560	213 080	-	295	-	982
016 - Pires do Rio	665	1 090	38 550	73 950	180	400	864	1 770
017 - Catalão	-	35	-	3 780	420	1 230	2 268	6 280
018 - Quirinópolis	-	-	-	-	-	-	-	-

Fonte: IBGE.

Elaboração: SEPLAN-GO / SEPIN / Gerência de Estatísticas Socioeconômicas - 2003

Tabela 53 - Produção de grãos, segundo as microrregiões - 2000 - 02

(toneladas)

Microrregiões	2000	2001	2002
ESTADO DE GOIÁS	8 803 817	9 232 143	9 844 875
001 - São Miguel do Araguaia	23 928	24 895	25 167
002 - Rio Vermelho	62 195	54 670	41 642
003 - Aragarças	19 775	21 013	25 832
004 - Porangatu	143 594	121 598	126 232
005 - Chapada dos Veadeiros	74 735	58 532	76 680
006 - Ceres	147 738	140 752	143 344
007 - Anápolis	196 953	215 813	206 945
008 - Iporá	23 475	22 152	25 311
009 - Anicuns	78 756	88 788	85 568
010 - Goiânia	76 700	71 078	58 962
011 - Vão do Paranã	49 217	26 679	61 317
012 - Entorno de Brasília	1 013 041	885 197	1 217 300
013 - Sudoeste de Goiás	4 020 183	4 447 780	4 357 187
014 - Vale do Rio dos Bois	641 970	710 553	741 254
015 - Meia Ponte	1 130 420	1 181 572	1 337 399
016 - Pires do Rio	352 299	371 979	444 740
017 - Catalão	554 780	528 860	669 625
018 - Quirinópolis	194 058	260 232	200 372

Fonte: IBGE.

Elaboração: SEPLAN-GO / SEPIN / Gerência de Estatísticas Socioeconômicas - 2003

Tabela 54 - Área colhida e produção de abacaxi, algodão herbáceo, alho e arroz do Estado de Goiás - 1990 - 03

Ano	Abacaxi		Algodão herbáceo (em caroço)		Alho		Arroz (em casca)	
	Área colhida (ha)	Produção (mil frutos)	Área colhida (ha)	Produção (t)	Área colhida (ha)	Produção (t)	Área colhida (ha)	Produção (t)
1990	855	16 440	35 459	59 754	2 210	9 130	296 070	307 770
1991	751	13 500	42 990	83 650	2 404	12 533	328 411	524 599
1992	1 051	18 903	53 772	83 710	2 186	10 516	416 548	591 349
1993	1 173	21 753	38 172	94 560	2 544	12 720	304 510	384 142
1994	949	18 441	53 773	101 368	2 760	14 761	300 336	470 084
1995	992	19 728	69 533	157 031	1 408	7 838	263 068	419 871
1996	1 579	26 125	81 575	173 307	1 170	6 037	189 703	302 788
1997	1 927	34 003	83 234	189 744	1 042	5 390	138 092	231 880
1998	2 192	43 843	186 621	260 062	1 130	5 950	130 607	213 819
1999	2 222	46 805	117 056	278 363	1 253	7 252	196 558	352 135
2000	2 308	48 599	96 718	254 476	1 536	10 206	150 334	294 629
2001	2 298	59 519	106 539	326 150	1 620	13 590	115 000	192 839
2002	2 525	64 481	102 185	301 255	1 909	19 525	111 492	212 812
2003 (1)	1 982	50 690	98 704	302 683	2 393	23 722	111 816	224 281

Fonte: IBGE.

Elaboração: SEPLAN-GO / SEPIN / Gerência de Estatísticas Socioeconômicas - 2003

(1) Preliminar.

Tabela 55 - Área colhida e produção de banana, café, cana-de-açúcar e feijão do Estado de Goiás - 1990 - 03

Ano	Banana		Café (em côco) (1)		Cana-de-açúcar		Feijão (em grão)	
	Área colhida (ha)	Produção (t)	Área colhida (ha)	Produção (t)	Área colhida (ha)	Produção (t)	Área colhida (ha)	Produção (t)
1990	12 350	113 000	17 460	20 370	97 950	6 896 320	180 770	118 960
1991	11 748	125 190	16 234	19 030	101 919	7 136 100	177 281	121 532
1992	10 827	111 200	12 975	15 222	98 614	7 185 935	147 004	113 296
1993	11 003	114 430	10 534	11 652	95 981	7 032 823	143 262	125 218
1994	10 926	116 260	7 605	8 309	104 582	7 818 187	152 113	144 635
1995	11 254	113 610	6 159	6 227	104 498	7 690 407	133 915	132 350
1996	11 360	109 050	5 646	5 593	114 480	8 695 347	83 418	114 237
1997	12 414	127 809	4 789	5 219	129 340	9 767 084	107 380	168 250
1998	12 917	141 700	3 957	4 948	128 093	10 187 205	108 337	186 522
1999	12 636	141 573	3 603	5 045	128 746	9 251 798	143 170	200 977
2000	12 828	149 306	3 986	5 877	138 750	10 042 959	112 279	200 415
2001	13 013	152 055	5 559	10 731	129 921	10 253 497	126 466	221 742
2002	13 088	158 169	5 995	6 011	145 069	11 674 140	122 605	235 418
2003 (2)	13 080	159 984	6 778	7 330	164 861	12 671 222	132 281	268 466

Fonte: IBGE.

Elaboração: SEPLAN-GO / SEPIN / Gerência de Estatísticas Socioeconômicas - 2003

(1) Unidade de medida da produção de café utilizada a partir do ano de 2002 é o grão beneficiado.

(2) Preliminar.

Tabela 56 - Área colhida e produção de laranja, mandioca, melancia e milho do Estado de Goiás - 1990 - 03

Ano	Laranja		Mandioca		Melancia		Milho (em grão)	
	Área colhida (ha)	Produção (t)	Área colhida (ha)	Produção (t)	Área colhida (ha)	Produção (t)	Área colhida (ha)	Produção (t)
1990	3 590	46 602	14 700	219 600	3 695	95 870	873 650	1 848 350
1991	4 315	54 245	14 612	220 585	5 530	152 800	881 090	2 886 410
1992	4 757	67 445	14 773	226 895	5 433	135 850	799 610	2 777 250
1993	5 625	99 694	16 686	252 426	3 255	83 980	734 389	2 597 866
1994	5 617	89 794	17 960	269 650	6 182	161 720	913 394	3 175 536
1995	6 142	97 174	18 776	289 514	7 974	203 250	881 954	3 476 900
1996	6 327	101 989	21 994	345 697	924 794	3 665 886
1997	6 971	110 647	20 725	333 014	3 119	76 182	956 296	3 709 138
1998	6 067	96 082	17 571	262 040	6 424	173 855	667 719	2 544 193
1999	6 512	107 698	17 268	255 639	6 566	176 750	802 289	3 414 601
2000	6 609	117 933	16 956	251 892	6 120	174 035	839 844	3 659 475
2001	6 643	119 954	16 666	248 568	6 685	173 878	907 628	4 157 387
2002	6 056	115 813	17 111	254 912	6 817	184 470	734 303	3 400 223
2003 (1)	5 967	109 989	17 882	258 814	6 155	172 792	716 393	3 533 861

Fonte: IBGE.

Elaboração: SEPLAN-GO / SEPIN / Gerência de Estatísticas Socioeconômicas - 2003

(1) Preliminar.

Tabela 57 - Área colhida e produção de soja, sorgo granífero, tomate e trigo do Estado de Goiás - 1990 - 03

Ano	Soja (em grão)		Sorgo granífero (em grão)		Tomate		Trigo (em grão)	
	Área colhida (ha)	Produção (t)	Área colhida (ha)	Produção (t)	Área colhida (ha)	Produção (t)	Área colhida (ha)	Produção (t)
1990	972 430	1 258 440	5 410	8 740	6 896	320 400	560	920
1991	797 740	1 661 260	4 765	9 140	5 715	249 706	450	465
1992	822 860	1 797 670	5 279	8 988	3 791	169 190	2 084	3 326
1993	982 883	2 004 277	20 577	29 848	4 454	218 912	3 815	9 287
1994	1 110 543	2 309 979	42 583	78 676	5 451	271 565	4 629	14 549
1995	1 121 511	2 146 926	32 479	58 106	4 653	237 002	899	3 613
1996	913 633	2 017 703	59 987	112 414	4 756	245 365	5 274	19 429
1997	1 017 068	2 456 743	93 048	115 348	6 833	402 170	2 716	8 196
1998	1 382 705	3 409 006	134 963	224 419	5 568	331 813	7 973	11 757
1999	1 333 646	3 420 653	117 559	152 198	10 677	759 009	10 208	12 520
2000	1 491 066	4 092 934	175 850	287 502	10 196	712 448	6 887	8 509
2001	1 538 988	4 052 169	121 910	252 352	10 514	742 182	14 415	18 773
2002	1 902 950	5 405 589	128 861	238 545	12 512	951 410	20 609	45 022
2003 (1)	2 177 807	6 323 938	224 879	555 938	12 789	983 560	16 447	65 462

Fonte: IBGE.

Elaboração: SEPLAN-GO / SEPIN / Gerência de Estatísticas Socioeconômicas - 2003

(1) Preliminar.

Tabela 58 - Produção dos principais produtos agrícolas no Estado de Goiás, Centro-Oeste e Brasil: - 2001 - 03

(toneladas)

Produto	Goiás			Centro-Oeste			Brasil		
	2001	2002	2003 (1)	2001	2002	2003 (1)	2001	2002	2003 (1)
Abacaxi (mil frutos)	59 519	64 481	50 690	80 091	84 791	71 848	1 350 115	1 468 897	1 404 209
Algodão herbáceo (em caroço)	326 150	301 255	304 716	2 020 951	1 596 272	1 568 025	2 640 170	2 160 025	2 197 331
Alho	13 590	19 525	23 722	15 021	22 461	26 422	101 102	120 664	120 489
Arroz (em casca)	192 839	212 812	224 631	1 565 360	1 624 948	1 718 749	10 194 605	10 471 800	10 219 277
Café (côco) (2)	10 731	6 011	7 330	67 888	37 985	46 896	3 641 824	2 440 587	1 991 198
Cana-de-açúcar	10 253 497	11 674 140	12 671 222	30 040 781	33 396 268	35 321 006	345 941 492	367 496 275	386 231 880
Feijão	221 742	235 418	284 666	307 838	325 087	403 138	2 442 999	3 050 204	3 294 301
Laranja	119 954	115 813	109 989	131 289	145 866	137 480	16 843 620	18 931 919	17 222 122
Milho	4 157 387	3 400 223	3 631 526	8 100 273	7 230 712	9 703 897	41 456 647	35 501 673	47 465 863
Soja	4 052 169	5 405 589	6 319 838	16 771 874	20 472 036	23 247 245	37 686 592	41 936 663	51 547 348
Sorgo	252 352	238 545	638 387	583 632	477 356	1 150 692	896 634	777 807	1 742 900
Tomate	742 182	951 410	1 032 488	768 393	976 502	1 054 579	3 042 705	3 595 730	3 547 981
Trigo	18 773	45 022	66 348	125 778	120 587	232 908	3 257 372	2 934 659	5 308 869

Fonte: IBGE.

Elaboração: SEPLAN-GO / SEPIN / Gerência de Estatísticas Socioeconômicas - 2003

(1) Posição: Setembro.

(2) Unidade de medida da produção de café utilizada a partir do ano de 2002 é o grão beneficiado.

Tabela 59 - Ranking da produção dos principais produtos agrícolas no Estado de Goiás, Centro-Oeste e Brasil -2001-03

Produto	Goiás / Centro-Oeste			Goiás / Brasil		
	2001	2002	2003 (1)	2001	2002	2003 (1)
Abacaxi (mil frutos)	1º	1º	1º	6º	7º	8º
Algodão herbáceo (em caroço)	2º	2º	2º	2º	2º	2º
Alho	1º	1º	1º	4º	4º	3º
Arroz (em casca)	3º	3º	3º	9º	8º	8º
Café	2º	2º	2º	10º	10º	9º
Cana-de-açúcar	2º	2º	2º	7º	7º	7º
Feijão	1º	1º	1º	5º	5º	5º
Laranja	1º	1º	1º	10º	9º	9º
Milho	1º	1º	1º	4º	5	6º
Soja	2º	2º	2º	4º	4º	4º
Sorgo	1º	1º	1º	1º	1º	1º
Tomate	1º	1º	1º	1º	1º	1º
Trigo	2º	2º	2º	6º	6º	6º

Fonte: IBGE.

Elaboração: SEPLAN-GO / SEPIN / Gerência de Estatísticas Socioeconômicas - 2003

(1) Posição: Setembro.

Tabela 60 - Produção de grãos no Estado de Goiás- 1997 - 03

(toneladas)

Produto	Goiás						
	1997	1998	1999	2000	2001	2002	2003 (1)
Total	6 884 518	6 854 726	7 836 492	8 803 817	9 232 143	9 844 875	11 477 442
Algodão Arbóreo	-	-	-	-	-	-	-
Algodão Herbáceo (caroço)	189 744	260 062	278 363	254 476	326 150	301 255	304 716
Arroz (casca)	231 880	213 819	352 135	294 629	192 839	212 812	224 631
Aveia	-	-	-	-	-	-	-
Café (côco) (2)	5 219	4 948	5 045	5 877	10 731	6 011	7 330
Centeio	-	-	-	-	-	-	-
Cevada	-	-	-	-	-	-	-
Feijão	168 250	186 522	200 977	200 415	221 742	235 418	284 666
Milho	3 709 138	2 544 193	3 414 601	3 659 475	4 157 387	3 400 223	3 631 526
Soja	2 456 743	3 409 006	3 420 653	4 092 934	4 052 169	5 405 589	6 319 838
Sorgo	115 348	224 419	152 198	287 502	252 352	238 545	638 387
Trigo	8 196	11 757	12 520	8 509	18 773	45 022	66 348

Fonte: IBGE.

Elaboração: SEPLAN-GO / SEPIN / Gerência de Estatísticas Socioeconômicas - 2003

(1) Posição: Setembro.

(2) Unidade de medida da produção de café utilizada a partir do ano 2002 é o grão beneficiado

Tabela 61 - Produção de grãos no Centro Oeste - 1997 - 03

(toneladas)

Produto	Centro-Oeste						
	1997	1998	1999	2000	2001	2002	2003 (1)
Total	20 168 827	20 897 531	24 454 222	26 366 681	29 543 594	31 884 983	38 071 550
Algodão Arbóreo	-	-	-	-	-	-	-
Algodão Herbáceo (caroço)	325 110	637 103	959 686	1 385 152	2 020 951	1 596 272	1 568 025
Arroz (casca)	1 172 179	1 187 590	2 428 548	2 374 964	1 565 360	1 624 948	1 718 749
Aveia	-	-	-	-	-	-	-
Café (côco) (2)	23 713	30 984	43 783	31 689	67 888	37 985	46 896
Centeio	-	-	-	-	-	-	-
Cevada	-	-	-	-	-	-	-
Feijão	235 791	285 587	283 108	267 167	307 838	325 087	403 138
Milho	7 330 394	5 312 305	6 601 750	6 289 384	8 100 273	7 230 712	9 703 897
Soja	10 784 732	13 026 828	13 754 595	15 446 456	16 771 874	20 472 036	23 247 245
Sorgo	241 586	356 380	299 128	528 648	583 632	477 356	1 150 692
Trigo	55 322	60 754	83 624	43 221	125 778	120 587	232 908

Fonte: IBGE.

Elaboração: SEPLAN-GO / SEPIN / Gerência de Estatísticas Socioeconômicas - 2003

(1) Posição: Setembro.

(2) Unidade de medida da produção de café utilizada a partir do ano 2002 é o grão beneficiado

Tabela 62 - Produção de grãos no Brasil - 1997 - 03

(toneladas)

Produto	Brasil						
	1997	1998	1999	2000	2001	2002	2003 (1)
Total	80 717 929	78 573 407	86 054 514	87 446 549	102 841 858	99 795 631	124 410 933
Algodão Arbóreo	4 236	1 234	1 271	7 885	2 761	4 105	2 812
Algodão Herbáceo (caroço)	840 991	1 217 378	1 415 216	2 002 468	2 640 170	2 160 025	2 197 331
Arroz (casca)	9 329 096	7 795 593	11 778 807	11 089 788	10 194 605	10 471 800	10 219 277
Aveia	272 877	198 175	287 121	192 979	330 748	277 709	361 788
Café (côco) (3)	2 422 210	3 380 073	3 260 280	3 777 848	3 641 824	2 440 587	1 991 198
Centeio	13 256	7 996	8 004	6 791	8 526	5 116	3 365
Cevada	297 029	301 445	314 749	275 068	282 980	235 283	275 881
Feijão	3 090 999	2 183 767	2 888 968	3 038 238	2 442 999	3 050 204	3 294 301
Milho	34 771 401	29 296 864	32 178 277	31 879 392	41 456 647	35 501 673	47 465 863
Soja	26 508 027	31 357 324	30 904 233	32 734 958	37 686 592	41 936 663	51 547 348
Sorgo	436 626	611 493	581 793	779 608	896 634	777 807	1 742 900
Trigo	2 731 181	2 222 065	2 435 795	1 661 526	3 257 372	2 934 659	5 308 869

Fonte: IBGE.

Elaboração: SEPLAN-GO / SEPIN / Gerência de Estatísticas Socioeconômicas - 2003

(1) Posição: Setembro.

(2) Unidade de medida da produção de café utilizada a partir do ano 2002 é o grão beneficiado

**Tabela 63 - Ranking da produção de grãos no Estado de Goiás,
Centro-Oeste e Brasil - 1997 - 03**

Produto	Goiás / Centro-Oeste							Goiás / Brasil						
	1997	1998	1999	2000	2001	2002	2003(1)	1997	1998	1999	2000	2001	2002	2003(1)
Total	2º	2º	2º	2º	2º	2º	2º	5º	5º	4º	4º	4º	4º	4º
Algodão Arbóreo	-	-	-	-	-	-	-	-	-	-	-	-	-	-
Algodão Herbáceo (caroço)	1º	2º	2º	2º	2º	2º	2º	1º	2º	2º	2º	2º	2º	2º
Arroz (casca)	2º	2º	2º	2º	3º	3º	3º	8º	8º	7º	7º	9º	8º	8º
Aveia	-	-	-	-	-	-	-	-	-	-	-	-	-	-
Café (côco)	2º	2º	2º	2º	2º	2º	2º	11	10º	10º	10º	10º	10º	9º
Centeio	-	-	-	-	-	-	-	-	-	-	-	-	-	-
Cevada	-	-	-	-	-	-	-	-	-	-	-	-	-	-
Feijão	1º	1º	1º	1º	1º	1º	1º	7º	4º	7º	7º	5º	5º	5º
Milho	1º	1º	1º	1º	1º	1º	1º	5º	6º	4º	4º	4º	5º	6º
Soja	2º	2º	2º	2º	2º	2º	2º	4º	4º	4º	4º	4º	4º	4º
Sorgo	1º	1º	1º	1º	1º	1º	1º	1º	1º	1º	1º	1º	1º	1º
Trigo	2º	2º	2º	2º	2º	2º	2º	7º	7º	7º	7º	6º	6º	6º

Fonte: IBGE.

Elaboração: SEPLAN-GO / SEPIN / Gerência de Estatísticas Socioeconômicas - 2003

(1) Posição: Setembro.

Tabela 64 - Ranking da produção de grãos por unidades da federação -1999 - 02

Unidade da Federação	2002	Ran-king	2001	Ran-king	2000	Ran-king	1999	Ran-king
BRASIL	99 795 631		102 841 858		87 446 549		86 054 514	
Paraná	21 547 357	1º	23 876 759	1º	15 934 696	1º	19 319 050	1º
Rio Grande do Sul	16 606 773	2º	19 940 245	2º	15 101 232	2º	14 544 652	2º
Mato Grosso	16 545 008	3º	14 157 659	3º	13 255 577	3º	11 112 127	3º
Goiás	9 844 875	4º	9 232 143	4º	8 803 817	4º	7 836 492	4º
Minas Gerais	8 888 289	5º	7 832 925	5º	8 174 932	5º	7 667 910	5º
São Paulo	6 504 445	6º	6 627 775	6º	5 260 081	6º	6 451 476	6º
Mato Grosso do Sul	5 208 483	7º	5 934 276	7º	4 040 511	8º	5 278 915	7º
Santa Catarina	4 847 135	8º	5 633 531	8º	5 025 600	7º	4 190 728	8º
Bahia	3 025 820	9º	3 052 857	9º	3 768 850	9º	2 644 005	9º
Maranhão	1 555 908	10º	1 490 938	10º	1 499 349	10º	1 317 605	10º
Ceará	936 629	11º	410 544	16º	1 064 406	12º	807 699	12º
Pará	907 234	12º	924 641	12º	951 618	13º	1 142 301	11º
Espírito Santo	721 543	13º	1 168 459	11º	1 182 855	11º	806 476	13º
Tocantins	681 053	14º	596 668	14º	658 376	14º	629 423	14º
Rondônia	381 944	15º	603 476	13º	621 841	16º	624 328	15º
Piauí	292 736	16º	469 030	15º	643 892	15º	621 768	16º
Distrito Federal	286 617	17º	219 516	17º	266 776	18º	226 688	17º
Pernambuco	188 759	18º	86 083	21º	273 098	17º	192 686	18º
Paraíba	160 334	19º	23 971	26º	247 460	19º	47 452	25º
Alagoas	137 257	20º	136 015	18º	120 827	21º	91 212	20º
Rio Grande do Norte	125 071	21º	25 716	25º	116 428	22º	33 736	26º
Sergipe	112 853	22º	99 450	20º	147 792	20º	192 021	19º
Roraima	103 855	23º	69 800	22º	70 500	24º	68 910	23º
Acre	90 832	24º	119 258	19º	90 277	23º	81 820	21º
Amazonas	48 811	25º	49 935	24º	56 207	26º	53 838	24º
Rio de Janeiro	42 178	26º	56 223	23º	67 631	25º	69 579	22º
Amapá	3 832	27º	3 965	27º	1 920	27º	1 617	27º

Fonte: IBGE.

Elaboração: SEPLAN-GO / SEPIN / Gerência de Estatísticas Socioeconômicas - 2003

Tabela 65 - Oferta de hortifrutigranjeiros na CEASA-GO,
segundo os municípios - 2002

(continua)

Municípios	Volume (t)	Part. (%)	Municípios	Volume (t)	Part. (%)
ESTADO DE GOIÁS	462 351,54	100,00	Doverlândia	300,19	0,06
Abadia de Goiás	6 672,73	1,44	Edealina	47,60	0,01
Abadiânia	1 109,37	0,24	Edéia	3,55	0,00
Acreúna	6,50	0,00	Estrela do Norte	54,69	0,01
Adelândia	1 501,76	0,32	Faina	285,04	0,06
Alexânia	10,27	0,00	Fazenda Nova	2,35	0,00
Aloândia	13,49	0,00	Firminópolis	258,35	0,06
Alto Paraíso de Goiás	1,17	0,00	Flores de Goiás	32,95	0,01
Alvorada do Norte	154,70	0,03	Formosa	697,45	0,15
Americano do Brasil	9,90	0,00	Gameleira de Goiás	267,08	0,06
Anápolis	46 155,54	9,98	Goianápolis	31 571,66	6,83
Anicuns	4 043,25	0,87	Goianira	306,65	0,07
Aparecida de Goiânia	640,11	0,14	Goianésia	139,40	0,03
Araçu	1 272,06	0,28	Goiânia	44 011,74	9,52
Aragarças	5,28	0,00	Goianira	1 446,21	0,31
Aragoiânia	308,33	0,07	Goiás	242,65	0,05
Araguapaz	72,70	0,02	Goiatuba	235,97	0,05
Arenópolis	63,38	0,01	Gouvelândia	3,64	0,00
Aurilândia	262,00	0,06	Guapó	4 155,89	0,90
Avelinópolis	1 084,09	0,23	Heitorai	455,10	0,10
Baliza	6,30	0,00	Hidrolândia	6 922,20	1,50
Barro Alto	145,88	0,03	Hidrolina	2,38	0,00
Bela Vista de Goiás	13 614,32	2,94	Iaciara	2,96	0,00
Bom Jardim de Goiás	2,00	0,00	Inaciolândia	32,50	0,01
Bom Jesus de Goiás	332,27	0,07	Indiara	1 214,16	0,26
Bonfinópolis	9 519,22	2,06	Inhumas	19 529,66	4,22
Brazabrantes	703,37	0,15	Ipameri	1 228,35	0,27
Buriti Alegre	902,60	0,20	Iporá	453,48	0,10
Buriti de Goiás	143,43	0,03	Israelândia	889,51	0,19
Cabeceiras	817,30	0,18	Itaberai	3 660,99	0,79
Cachoeira Dourada	369,22	0,08	Itaguari	657,66	0,14
Caçu	4,94	0,00	Itaguaru	3 941,77	0,85
Caiapônia	68,46	0,01	Itajá	144,00	0,03
Caldas Novas	579,06	0,13	Itapaci	712,74	0,15
Caldazinha	575,41	0,12	Itapirapuã	413,71	0,09
Campestre de Goiás	1 601,00	0,35	Itapuranga	7 871,40	1,70
Campinorte	17,02	0,00	Itauçu	1 717,92	0,37
Campo Alegre de Goiás	1 503,50	0,33	Itumbiara	935,12	0,20
Campo Limpo de Goiás	3 728,09	0,81	Jandaia	333,97	0,07
Campos Belos	26,62	0,01	Jaraguá	12 223,77	2,64
Campos Verdes	1,04	0,00	Jataí	3 503,76	0,76
Carmo do Rio Verde	240,17	0,05	Joviânia	0,38	0,00
Catalão	161,64	0,03	Lagoa Santa	52,66	0,01
Caturai	811,21	0,18	Leopoldo de Bulhões	24 254,83	5,25
Ceres	147,39	0,03	Luziânia	2 659,08	0,58
Cezarina	268,87	0,06	Mairipotaba	384,38	0,08
Collinas do Sul	13,75	0,00	Mambaí	260,00	0,06
Córrego do Ouro	106,84	0,02	Mara Rosa	36,90	0,01
Corumbá de Goiás	1 543,30	0,33	Matrinchã	1 315,80	0,28
Cristalina	27 280,10	5,90	Maurilândia	0,74	0,00
Cristianópolis	111,83	0,02	Mimoso de Goiás	12,00	0,00
Cromínia	206,30	0,04	Minaçu	165,90	0,04
Cumari	5,00	0,00	Mineiros	9,80	0,00
Damolândia	3 649,52	0,79	Moiporá	0,90	0,00
Davinópolis	0,75	0,00	Monte Alegre de Goiás	25,59	0,01
Divinópolis de Goiás	86,28	0,02	Montes Claros de Goiás	300,58	0,07
			Montividiu	18,15	0,00

Tabela 65 - Oferta de hortifrutigranjeiros na CEASA-GO, segundo os municípios - 2002

(conclusão)

Municípios	Volume (t)	Part. (%)	Municípios	Volume (t)	Part. (%)
Morrinhos	2 803,73	0,61	Santa Cruz de Goiás	266,47	0,06
Mozarlândia	75,00	0,02	Santa Fé de Goiás	157,81	0,03
Mundo Novo	206,10	0,04	Santa Helena de Goiás	105,88	0,02
Nazário	848,72	0,18	Santa Isabel	25,00	0,01
Nerópolis	25 252,47	5,46	Santa Rita do Araguaia	36,04	0,01
Niquelândia	10 812,26	2,34	Santa Rosa de Goiás	1 637,23	0,35
Nova Aurora	3,30	0,00	Santa Tereza de Goiás	121,40	0,03
Nova Glória	2 127,90	0,46	Santa Terezinha de Goiás	137,81	0,03
Nova Veneza	5 422,59	1,17	Santo Antônio de Goiás	908,35	0,20
Orizona	126,94	0,03	Santo Antônio do Descoberto	24,46	0,01
Ouro Verde de Goiás	24 071,53	5,21	São Francisco de Goiás	412,76	0,09
Padre Bernardo	174,78	0,04	São João D'Aliança	1,98	0,00
Palmeiras de Goiás	1 069,54	0,23	São Luis de Montes Belos	1 642,52	0,36
Palminópolis	7,22	0,00	São Luiz do Norte	2 003,44	0,43
Panamá	82,31	0,02	São Miguel do Araguaia	265,53	0,06
Paraúna	129,80	0,03	São Miguel do Passa Quatro	225,78	0,05
Petrolina de Goiás	3 775,84	0,82	Senador Canedo	3 492,89	0,76
Pilar de Goiás	1,82	0,00	Serranópolis	63,34	0,01
Piracanjuba	3 799,23	0,82	Silvânia	6 825,33	1,48
Piranhas	15,00	0,00	Simolândia	4,00	0,00
Pirenópolis	5 535,43	1,20	Taquaral de Goiás	868,25	0,19
Pires do Rio	166,60	0,04	Terezópolis de Goiás	9 013,75	1,95
Planaltina	757,57	0,16	Três Ranchos	41,40	0,01
Pontalina	2 119,05	0,46	Trindade	10 427,16	2,26
Porangatu	1 133,05	0,25	Turvelândia	3 963,13	0,86
Portelândia	10,86	0,00	Uruaçu	140,14	0,03
Professor Jamil	135,58	0,03	Uruana	5 129,93	1,11
Rialma	194,73	0,04	Varjão	623,09	0,13
Rianópolis	3 704,14	0,80	Vianópolis	2 090,41	0,45
Rio Verde	1 428,42	0,31	Vicentinópolis	85,53	0,02
Sanclerlândia	556,90	0,12	Outros municípios	1 563,92	0,34
Santa Bárbara de Goiás	409,91	0,09			

Fonte: CEASA-GO

Elaboração: SEPLAN-GO / SEPIN / Gerência de Estatísticas Socioeconômicas - 2003

Tabela 66- Participação dos principais municípios goianos na oferta de hortifrutigranjeiros para comercialização na CEASA-GO - 2002

Municípios	Volume (t)	Part. (%)	Municípios	Volume (t)	Part. (%)
Total	462 351,54	100,00	Trindade	10 427,16	2,26
Anápolis	46 155,54	9,98	Bonfinópolis	9 519,22	2,06
Goiânia	44 011,74	9,52	Terezópolis de Goiás	9 013,75	1,95
Goianópolis	31 571,66	6,83	Itapuranga	7 871,40	1,70
Cristalina	27 280,10	5,90	Hidrolândia	6 922,20	1,50
Nerópolis	25 252,47	5,46	Silvânia	6 825,33	1,48
Leopoldo de Bulhões	24 254,83	5,25	Abadia de Goiás	6 672,73	1,44
Ouro Verde de Goiás	24 071,53	5,21	Pirenópolis	5 535,43	1,20
Inhumas	19 529,66	4,22	Nova Veneza	5 422,59	1,17
Bela Vista de Goiás	13 614,32	2,94	Uruana	5 129,93	1,11
Jaraguá	12 223,77	2,64	Anicuns	4 043,25	0,87
Niquelândia	10 812,26	2,34	Outros municípios	106 190,67	22,97

Fonte: CEASA-GO

Elaboração: SEPLAN-GO / SEPIN / Gerência de Estatísticas Socioeconômicas - 2003

**Tabela 67 - Principais produtos ofertados na CEASA-GO,
segundo os municípios de procedência - 2002**

Produto	Oferta total			Principais procedências no Estado
	Volume (t)	Part. do Estado de Goiás (%)	Part. de Outros Estados (%)	
Total	765 269,11			
Batata Inglesa	90 200,40	41,44	58,56	Cristalina, Leopoldo de Bulhões, Niquelândia, Anápolis, Luziânia, Ipameri, Planaltina.
Tomate	81 705,46	88,51	11,49	Anápolis, Leopoldo de Bulhões, Nerópolis, Corumbá de Goiás, Bonfinópolis, Goianápolis, Pirenópolis.
Laranja	66 702,46	50,32	49,68	Hidrolândia, Piracanjuba, Goianápolis, Bonfinópolis, Terezópolis de Goiás, Morrinhos, Trindade, Inhumas, Anápolis
Banana	43 949,24	62,40	37,60	Ouro Verde de Goiás, Israelândia, Sanclerlândia, Anicuns, Jataí, Anápolis, Faina, São Luís de Montes Belos
Repolho	38 333,23	59,01	40,99	Terezópolis de Goiás, Bonfinópolis, Nerópolis, Anápolis, Goiânia, Leopoldo de Bulhões,
Maçã	34 925,81		100,00	
Melancia	32 629,51	40,32	59,68	São Miguel do Araguaia, Uruana, Formoso, Itaguaru, Itapuranga, Mozarlândia.
Ovos	30 799,49	54,70	45,30	Bela Vista de Goiás, Guapó, Goiânia, Inhumas
Cebola	26 829,48	31,21	68,79	Pontalina, Bela Vista de Goiás, Anápolis, Cristalina, Leopoldo de Bulhões.
Cenoura	19 219,19	75,61	24,39	Leopoldo de Bulhões, Bonfinópolis, Anápolis, Terezópolis de Goiás, Nerópolis.
Mamão	19 156,35	27,65	72,35	Itapuranga, Itaberai, Jaraguá, Buriti Alegre, Caldas Novas,
Abacaxi	18 469,51	74,88	25,12	Jaraguá, São Luís de Montes Belos, Uruana, Itapuranga, São Francisco de Goiás, Goianésia
Abóbora kabotia	18 061,47	54,89	45,11	Itapuranga, Itaberai, Cristalina, Itaguaru, Silvânia, Porangatu
Chuchu	16 467,40	98,90	1,10	Goiânia, Terezópolis de Goiás, Nerópolis, Senador Canedo, Piracanjuba, Bonfinópolis, Goianápolis.
Uva	16 368,79	6,00	94,00	Goiatuba, Morrinhos, Aragoiânia.
Pepino	15 777,35	100,00	-	Turvânia, Trindade, Goianápolis, Leopoldo de Bulhões, Nerópolis, Anápolis, Bonfinópolis
Abobrinha Verde	14 675,38	100,00	-	Goiânia, Guapó, Abadia de Goiás, Trindade, Nerópolis.
Limão	13 537,18	54,96	45,04	Hidrolândia, Abadia de Goiás, Inhumas, Anápolis, Piracanjuba.
Mandioca	13 019,42	100,00	-	Inhumas, Caturai, Goiânia, Itauçu, Taquaral de Goiás, Brazabrantes, Campo Limpo de Goiás.
Beterraba	12 371,94	89,20	10,80	Ouro Verde de Goiás, Anápolis, Goianápolis, Nerópolis, Leopoldo de Bulhões, Bonfinópolis.
Jiló	10 404,73	100,00	-	Goiânia, Guapó, Abadia de Goiás, Nerópolis, Terezópolis de Goiás, Bonfinópolis.
Batata Doce	10 381,62	96,00	4,00	Campo Limpo de Goiás, Ouro Verde de Goiás, Goiânia, Nerópolis, Anápolis.
Milho Verde	9 721,99	100,00		Nerópolis, Anápolis, Goianápolis, Inhumas, Nova Veneza.
Tangerina	9 395,56	79,62	20,38	Anápolis, Piracanjuba, Terezópolis de Goiás, Nerópolis, Hidrolândia.
Cará	7 878,78	91,00	9,00	Campo Limpo de Goiás, Ouro Verde de Goiás, Nerópolis, Anápolis.
Quiabo	7 760,14	100,00		Trindade, Nova Veneza, Nerópolis, Goiânia, Abadia de Goiás, Guapó.
Pimentão	7 374,82	92,37	7,63	Goiânia, Goianápolis, Nerópolis, Leopoldo de Bulhões.
Melão	6 391,72	21,89	78,11	Paraúna, Uruana, Trindade.
Maracujá	6 275,40	82,34	17,66	Itapuranga, Turvânia, Itaguaru, Caldas Novas.
Vargem	5 290,60	95,00	5,00	Goiânia, Nerópolis, Anápolis, Leopoldo de Bulhões, Guapó, Terezópolis de Goiás, Abadia de Goiás, Nova Veneza.
Demais produtos	61 194,69			

Fonte: CEASA-GO

Elaboração: SEPLAN-GO / SEPIN / Gerência de Estatísticas Socioeconômicas - 2003

Tabela 68 - Comercialização de produtos hortifrutigranjeiros na CEASA-GO e a participação do Estado de Goiás - 1999 - 02

Ano	Quantidade (t)	Participação de Goiás	
		Quantidade (t)	%
1999	603 158,61	341 141,14	56,56
2000	608 907,53	390 785,91	64,18
2001	655 626,06	427 598,36	65,22
2002	765 269,11	462 351,54	60,42

Fonte: CEASA-GO

Elaboração: SEPLAN-GO / SEPIN / Gerência de Estatísticas Socioeconômicas - 2003

Tabela 69 - Movimentação e procedência de mercadorias, por grupo de produtos na CEASA-GO - 2002

(toneladas)

Procedência	Total	Hortaliças, folhas, flor e hastes	Hortaliças e frutos	Hortaliças R.T.B.*	Frutas nacionais	Frutas importadas	Aves e ovos	Diversos	Cereais
TOTAL	765 269,11	44 926,77	201 082,74	185 236,39	284 819,76	4 238,37	31 034,94	10 946,52	2 983,61
Goiás	462 351,54	28 434,99	181 341,57	101 806,42	124 725,55	48,14	17 049,40	6 072,78	2 872,69
São Paulo	101 318,24	15 616,34	4 119,04	14 682,47	48 326,97	3 109,66	12 144,03	3 213,01	106,72
Minas Gerais	61 489,16	569,21	6 123,49	42 802,88	10 843,54	58,48	94,67	995,11	1,80
Bahia	32 718,58	47,97	1 048,65	4 225,80	27 103,16	118,50	121,55	52,94	-
Santa Catarina	30 571,25	41,83	5 011,99	6 216,67	18 685,63	455,15	11,51	148,47	-
Tocantins	16 864,29	-	1 268,53	8,00	15 582,96	-	-	4,80	-
Paraná	16 426,41	179,02	474,50	6 433,02	8 564,93	295,03	211,32	266,19	2,40
Rio Grande do Sul	13 284,24	1,24	273,94	2 238,38	10 569,64	132,28	-	68,77	-
Sergipe	10 846,56	-	8,75	88,80	10 749,02	-	-	-	-
Distrito Federal	7 647,52	22,14	722,87	5 248,79	156,19	3,12	1 402,46	91,95	-
Rio Grande do Norte	2 900,29	5,04	11,49	30,63	2 853,13	-	-	-	-
Mato Grosso	2 401,00	1,68	0,10	36,25	2 362,97	-	-	-	-
Alagoas	1 828,28	-	1,56	229,30	1 597,42	-	-	-	-
Pernambuco	841,95	-	96,11	606,74	125,02	14,08	-	-	-
Ceará	821,16	-	4,29	27,00	789,87	-	-	-	-
Mato Grosso do Sul	622,89	-	486,75	17,50	118,64	-	-	-	-
Paraíba	618,01	7,31	2,56	123,25	484,89	-	-	-	-
Pará	417,66	-	38,51	-	376,65	-	-	2,50	-
Maranhão	408,31	-	41,00	100,00	267,31	-	-	-	-
Espírito Santo	332,99	-	-	30,00	299,05	3,94	-	-	-
Rondônia	271,00	-	-	162,50	108,50	-	-	-	-
Rio de Janeiro	173,68	-	-	119,50	24,18	-	-	30,00	-
Piauí	54,86	-	-	2,50	52,36	-	-	-	-
Amazonas	36,00	-	-	-	36,00	-	-	-	-
Acre	17,24	-	7,04	-	10,20	-	-	-	-
Amapá	6,00	-	-	-	6,00	-	-	-	-
Roraima	-	-	-	-	-	-	-	-	-

Fonte: CEASA-GO

Elaboração: SEPLAN-GO / SEPIN / Gerência de Estatísticas Socioeconômicas - 2003

* R.T.B = Raiz - Tubérculo - Bulbo.

Tabela 70 - Estabelecimentos de produtores rural e urbano cadastrados na Secretaria da Fazenda, segundo os municípios - 2000 - 02

(continua)

Municípios	Produtor rural			Produtor urbano		
	2000	2001	2002	2000	2001	2002
ESTADO DE GOIÁS	107 431	115 870	124 193	488	523	534
Abadia de Goiás	186	191	199	2	2	2
Abadiânia	315	341	387	-	-	-
Acreúna	656	675	693	1	1	1
Adelândia	108	108	113	1	1	1
Água Fria de Goiás	277	303	338	-	-	-
Água Limpa	186	206	204	-	1	1
Águas Lindas de Goiás	68	66	67	1	1	1
Alexânia	242	250	273	-	-	-
Aloândia	158	166	174	-	-	-
Alto Horizonte	172	176	185	-	-	-
Alto Paraíso de Goiás	108	108	116	-	1	1
Alvorada do Norte	79	78	90	1	1	1
Amaralina	151	256	456	-	-	-
Americano do Brasil	136	138	149	1	1	1
Amorinópolis	303	324	363	-	-	-
Anápolis	771	799	866	23	25	26
Anhanguera	26	25	25	-	-	-
Anicuns	609	649	723	-	-	-
Aparecida de Goiânia	156	162	171	57	58	59
Aparecida do Rio Doce	224	231	238	-	-	-
Aporé	534	535	578	-	-	-
Araçu	122	123	133	-	-	-
Aragarças	87	94	104	1	1	1
Aragoiânia	198	211	227	17	17	19
Araguapaz	328	511	557	1	1	1
Arenópolis	382	422	455	-	-	-
Aruanã	259	263	283	3	3	3
Aurilândia	291	297	304	-	-	-
Avelinópolis	186	204	217	-	-	-
Baliza	281	298	297	-	-	-
Barro Alto	283	283	291	-	-	-
Bela Vista de Goiás	1 144	1 227	1 309	6	6	6
Bom Jardim de Goiás	594	656	711	-	-	-
Bom Jesus de Goiás	928	943	965	-	-	-
Bonfinópolis	111	116	126	-	-	-
Bonópolis	280	286	299	-	-	-
Brazabrantes	100	99	109	-	-	-
Britânia	185	198	210	-	-	-
Buriti Alegre	495	545	533	1	1	1
Buriti de Goiás	194	199	204	-	-	-
Buritinópolis	27	26	26	-	-	-
Cabeceiras	285	295	302	-	-	-
Cachoeira Alta	918	950	969	-	-	-
Cachoeira de Goiás	137	154	162	-	-	-
Cachoeira Dourada	396	392	420	-	-	-
Caçu	1 017	1 051	1 028	-	-	-
Caiapônia	1 399	1 497	1 615	-	-	-
Caldas Novas	562	642	717	8	9	9

Tabela 70 - Estabelecimentos de produtores rural e urbano cadastrados na Secretaria da Fazenda, segundo os municípios - 2000 - 02

(continuação)

Municípios	Produtor rural			Produtor urbano		
	2000	2001	2002	2000	2001	2002
Caldazinha	129	138	149	-	-	-
Campestre de Goiás	126	123	131	-	-	-
Campinaçu	226	287	335	-	-	-
Campinorte	133	218	242	-	-	-
Campo Alegre de Goiás	637	677	743	1	1	2
Campo Limpo de Goiás	83	84	86	-	-	-
Campos Belos	172	181	191	-	1	1
Campos Verdes	54	53	58	-	-	-
Carmo do Rio Verde	425	438	493	-	-	-
Castelândia	122	117	116	-	-	-
Catalão	1 868	2 021	2 138	6	6	6
Caturai	241	253	262	1	1	1
Cavalcante	129	147	164	-	-	-
Ceres	254	276	292	1	2	2
Cezarina	335	357	398	2	2	2
Chapadão do Céu	347	335	360	-	-	-
Cidade Ocidental	109	150	159	4	4	4
Cocalzinho de Goiás	287	295	310	-	-	-
Colinas do Sul	70	70	73	-	-	-
Córrego do Ouro	289	290	300	-	-	-
Corumbá de Goiás	209	233	247	1	1	1
Corumbáiba	712	734	760	-	-	-
Cristalina	1 252	1 398	1 536	1	1	1
Cristianópolis	166	180	184	2	2	2
Crixás	583	626	693	1	1	1
Cromínia	139	148	155	1	1	1
Cumari	285	298	301	-	-	-
Damianópolis	25	26	26	-	-	-
Damolândia	119	118	123	-	-	-
Davinópolis	186	198	198	-	-	-
Diorama	272	298	330	-	-	-
Divinópolis de Goiás	86	84	91	-	-	-
Doverlândia	1 067	1 171	1 226	1	1	1
Edealina	543	568	595	-	-	-
Edéia	729	798	853	-	-	-
Estrela do Norte	98	107	112	-	-	-
Faina	444	492	540	-	-	-
Fazenda Nova	533	567	618	-	-	-
Firminópolis	441	457	496	-	-	-
Flores de Goiás	207	575	788	-	-	-
Formosa	903	1 092	1 214	9	13	14
Formoso	253	267	287	3	3	3
Gameleira de Goiás	116	117	129	-	-	-
Goianápolis	155	155	158	2	2	2
Goandira	390	410	448	-	-	-
Goianésia	736	776	828	1	2	2
Goiânia	626	670	711	129	130	128
Goianira	301	324	361	12	12	13
Goiás	1 205	1 267	1 338	2	3	3
Goiatuba	1 351	1 415	1 470	4	4	4

Tabela 70 - Estabelecimentos de produtores rural e urbano cadastrados na Secretaria da Fazenda, segundo os municípios - 2000 - 02

(continuação)

Municípios	Produtor rural			Produtor urbano		
	2000	2001	2002	2000	2001	2002
Gouvelândia	467	473	509	-	-	-
Guapo	315	319	357	-	-	-
Guaraíta	149	177	183	-	-	-
Guarani de Goiás	60	61	74	-	-	-
Guarinos	71	69	78	-	-	-
Heitorai	198	211	222	1	1	1
Hidrolândia	655	694	752	12	13	13
Hidrolina	134	154	169	-	-	-
Iaciara	109	116	134	-	-	-
Inaciolândia	408	414	469	-	-	-
Indiara	534	568	618	-	-	-
Inhumas	716	755	819	2	3	4
Ipameri	1 090	1 140	1 217	1	3	3
Ipiranga de Goiás	134	152	170	-	-	-
Iporá	746	809	891	5	5	5
Israelândia	211	218	222	-	-	-
Itaberaí	1 114	1 200	1 244	1	1	1
Itaguari	194	214	232	-	-	-
Itaguaru	172	180	189	-	-	1
Itajá	416	418	451	2	2	2
Itapaci	351	357	393	-	-	-
Itapirapuã	702	753	813	1	1	1
Itapuranga	875	1 031	1 071	-	-	-
Itarumã	817	856	877	-	-	-
Itauçu	294	310	344	-	-	-
Itumbiara	1 719	1 740	1 809	11	10	10
Ivolândia	427	491	536	-	-	-
Jandaia	575	595	693	-	-	-
Jaraguá	820	881	953	2	2	2
Jataí	2 993	3 130	3 218	-	2	3
Jaupaci	192	199	207	-	-	-
Jesúpolis	113	111	116	-	-	-
Joviânia	496	503	560	-	-	-
Jussara	817	893	964	-	5	5
Lagoa Santa	115	118	124	-	-	-
Leopoldo de Bulhões	326	336	372	-	-	-
Luziânia	1 067	1 189	1 258	45	51	52
Mairipotaba	227	249	261	-	-	-
Mambaí	33	35	42	-	-	-
Mara Rosa	491	540	602	-	-	-
Marzagão	82	89	92	-	-	-
Matrinchã	244	245	386	-	-	-
Maurilândia	294	291	298	-	-	-
Mimoso de Goiás	149	153	164	-	-	-
Minaçu	398	483	578	1	1	1
Mineiros	1 842	1 931	1 985	-	1	1
Moiporá	177	188	200	-	-	-
Monte Alegre de Goiás	249	261	278	-	-	-
Montes Claros de Goiás	831	869	923	-	-	-
Montividiu	950	986	1 001	-	-	-

Tabela 70 - Estabelecimentos de produtores rural e urbano cadastrados na Secretaria da Fazenda, segundo os municípios - 2000 - 02

(continuação)

Municípios	Produtor rural			Produtor urbano		
	2000	2001	2002	2000	2001	2002
Montividiu do Norte	333	505	580	-	-	-
Morrinhos	2 158	2 363	2 420	-	-	-
Morro Agudo de Goiás	117	120	123	-	-	-
Mossâmedes	409	434	494	1	1	1
Mozarlândia	388	413	457	1	1	1
Mundo Novo	215	679	760	-	-	-
Mutunópolis	282	333	469	-	-	-
Nazário	184	193	210	-	-	-
Nerópolis	265	279	296	-	-	-
Niquelândia	709	752	846	3	3	3
Nova América	103	102	113	-	1	1
Nova Aurora	136	142	156	-	-	-
Nova Crixás	919	1 008	1 065	1	1	1
Nova Glória	250	271	274	-	-	-
Nova Iguaçu de Goiás	118	139	168	-	-	-
Nova Roma	91	153	161	-	-	-
Nova Veneza	190	192	199	-	-	-
Novo Brasil	366	389	425	-	-	-
Novo Gama	9	9	14	4	4	4
Novo Planalto	137	160	168	-	-	-
Orizona	1 034	1 083	1 155	-	-	-
Ouro Verde de Goiás	218	224	228	-	-	-
Ouvidor	206	225	230	-	-	-
Padre Bernardo	441	457	501	-	-	-
Palestina de Goiás	368	402	434	-	-	-
Palmeiras de Goiás	1 171	1 262	1 341	3	3	3
Palmelo	29	31	36	-	-	-
Palminópolis	339	355	395	-	-	-
Panamá	408	415	442	1	1	1
Paranaiguara	381	397	428	6	6	7
Paraúna	1 172	1 228	1 273	1	1	1
Perolândia	523	532	581	-	-	-
Petrolina de Goiás	492	525	557	-	-	-
Pilar de Goiás	197	210	220	-	-	-
Piracanjuba	1 909	2 026	2 101	2	2	2
Piranhas	670	738	807	-	-	-
Pirenópolis	636	668	734	3	3	3
Pires do Rio	481	505	559	1	-	-
Planaltina	293	344	396	8	8	8
Pontalina	976	1 102	1 151	1	1	1
Porangatu	1 243	1 360	1 447	-	-	-
Porteirão	145	144	148	-	-	-
Portelândia	315	326	353	-	1	2
Posse	148	165	184	1	1	1
Professor Jamil	199	217	226	-	-	-
Quirinópolis	2 451	2 520	2 531	-	-	-
Rialma	123	207	220	-	-	-
Rianópolis	79	83	83	-	-	-
Rio Quente	161	177	185	-	-	-
Rio Verde	4 624	4 874	4 967	8	8	8

**Tabela 70 - Estabelecimentos de produtores rural e urbano cadastrados na
Secretaria da Fazenda, segundo os municípios - 2000 - 02**

(conclusão)

Municípios	Produtor rural			Produtor urbano		
	2000	2001	2002	2000	2001	2002
Rubiataba	385	403	458	1	1	1
Sanclerlândia	354	374	405	1	1	2
Santa Bárbara de Goiás	146	155	162	-	-	-
Santa Cruz de Goiás	442	475	532	1	1	1
Santa Fé de Goiás	248	271	290	-	-	-
Santa Helena de Goiás	1 119	1 129	1 174	1	-	-
Santa Izabel	243	314	361	1	1	-
Santa Rita do Araguaia	229	243	255	-	-	-
Santa Rita do Novo Destino	192	203	208	-	-	-
Santa Rosa de Goiás	199	216	237	-	-	-
Santa Tereza de Goiás	144	161	174	-	-	-
Santa Terezinha de Goiás	200	200	222	-	-	-
Santo Antonio da Barra	229	229	238	-	-	-
Santo Antonio de Goiás	101	107	109	-	-	-
Santo Antonio do Descoberto	144	147	160	1	1	1
São Domingos de Goiás	185	207	271	-	-	-
São Francisco de Goiás	188	197	210	-	-	-
São João D'Aliança	306	343	442	-	-	-
São João da Paraúna	174	186	193	-	-	-
São Luis de Montes Belos	887	943	975	2	2	2
São Luiz do Norte	123	138	148	-	-	-
São Miguel do Araguaia	923	1 136	1 224	-	-	-
São Miguel do Passa Quatro	335	346	389	-	-	-
São Patrício	174	181	200	-	-	-
São Simão	126	136	138	-	-	-
Senador Canedo	203	221	235	20	21	21
Serranópolis	1 068	1 136	1 168	-	-	-
Silvânia	1 017	1 074	1 151	1	1	1
Simolândia	44	43	49	-	-	-
Sítio D'Abadia	73	81	87	-	-	-
Taquaral de Goiás	194	205	229	-	1	1
Teresina de Goiás	43	43	48	-	-	-
Terezópolis de Goiás	84	90	100	-	1	1
Três Ranchos	139	152	159	1	1	1
Trindade	531	558	601	17	17	17
Trombas	169	190	344	-	-	-
Turvânia	290	299	345	-	-	-
Turvelândia	449	437	481	-	-	-
Uirapuru	202	213	233	-	-	-
Uruaçu	483	673	777	1	1	1
Uruana	375	412	469	-	-	-
Urutaí	265	283	292	-	-	-
Valparaíso de Goiás	5	3	4	3	3	3
Varjão	258	268	281	-	-	-
Vianópolis	679	701	754	-	-	-
Vicentinópolis	467	480	502	-	-	-
Vila Boa	65	62	68	-	-	-
Vila Propício	340	365	415	-	-	-

Fonte: Secretaria da Fazenda do Estado de Goiás

Elaboração: SEPLAN-GO / SEPIN / Gerência de Estatísticas Socioeconômicas - 2003

2.1 - Projetos Especiais de Irrigação

Projetos especiais de Irrigação, sob a coordenação da SEPLAN-GO.

Posição: Outubro / 2003

1 - Projeto de Irrigação Luís Alves do Araguaia

- Localização: Povoado de Luis Alves do Araguaia - Município de São Miguel do Araguaia.
- Recursos hídricos: Rio Araguaia.
- Métodos de irrigação: superficial / inundação - usado no período chuvoso para a cultura de arroz e superficial - usado na entressafra para as demais culturas.
- Principais Culturas:
Arroz: plantio de variedades de sequeiro favorecido pelo 4º ano consecutivo com ótima produtividade mesmo sem calagem do solo. As variedades irrigadas foram plantadas na última safra e obtiveram produtividade regular. São esperados rendimentos superiores a 6 000 kg/ha com calagem do solo e melhoria do manejo de irrigação.

Produção de arroz por colheita

I ano	800 ha	37 500 kg	1998 / 1999
II ano	1 540 ha	74 000 kg	1999 / 2000
III ano	1 720 ha	76 000 kg	2000 / 2001
IV ano	1 249 ha	37 000 kg	2001 / 2002

Milho: 110 ha plantados em 2001 com 95 sc/ha de boa qualidade.

Melancia: uma experiência com rendimento de 35 t/ha e produto de excelente qualidade.

Abóbora: em 5 ha plantados na última safra, obteve-se rendimento de 12 t/ha.

- Etapas do Projeto:

1ª safra: 2 182,00 ha totalmente implantados e divididos em 36 lotes familiares, 1 lote para a associação de produtores locais e 1 lote para pesquisa agropecuária.

2ª safra: 7 385,00 ha em fase de implantação.

3ª safra: 6 744,00 ha ainda não iniciada.
- Programa ambiental: cumprimento rigoroso das exigências do IBAMA, constantes da Licença de Operação, com efetivo controle de agroquímicos, construção de depósitos de embalagens tóxicas, normas de operação e manutenção de área do projeto e efetivação da unidade de conservação ambiental em 17 320,00 ha.

2 - Projeto de Irrigação Flores de Goiás (em construção)

- Localização: Região do Vão do Paranã, no Nordeste Goiano.
- Municípios de abrangência: Formosa, São João D'Aliança e Flores de Goiás.
- Método de irrigação: inundação, aspersão e gotejamento.
- Recursos hídricos: rio Paranã e Macacão e ribeirões (Extrema, Porteira, Caixa, Farias, Piripiri, Amendoim e Riacho Seco).
- Principais Culturas a explorar:
Arroz, milho, soja, feijão, tomate, banana, uva, girassol, mamão, manga, acerola e outras frutíferas.
Pecuária intensiva.
Piscicultura.

3 - Projeto de Irrigação Três Barras (em construção)

- Localização: Município de Cristalina.
- Método de irrigação: aspersão e outros.
- Principais culturas a explorar: hortaliça, fruticultura, feijão, etc.
- Recursos hídricos: Rio São Marcos, Ribeirão Laginha e Ribeirão São Pedro.

4 - Projeto de Irrigação Rio Corrente (em estudo)

- Localização: Município de Iaciara.
Irá beneficiar os municípios que compõem a microrregião Vão do Paranã.

5 - Projeto de Irrigação Campo Alegre (em estudo)

3 - Pecuária

Tabela 1 - Efetivo do rebanho bovino, segundo os municípios - 1998 - 02

(cabeças)

(continua)

Municípios	1998	1999	2000	2001	2002
ESTADO DE GOIÁS	18 118 412	18 297 357	18 399 222	19 132 372	20 101 893
Abadia de Goiás	8 700	9 800	10 000	15 410	18 900
Abadiânia	42 000	45 000	44 500	49 500	53 000
Acreúna	130 000	130 000	125 000	122 000	110 000
Adelândia	15 070	13 650	11 007	11 390	12 270
Água Fria de Goiás	42 800	43 800	44 500	43 520	44 136
Água Limpa	42 180	41 434	44 754	43 634	44 984
Águas Lindas de Goiás	4 000	3 000	2 000	1 500	1 300
Alexânia	36 000	37 000	41 000	40 000	45 000
Aloândia	17 200	17 000	15 000	16 000	16 800
Alto Horizonte	33 000	35 000	35 000	35 000	40 000
Alto Paraíso de Goiás	19 000	19 300	21 000	22 050	22 712
Alvorada do Norte	33 500	32 680	31 000	31 108	33 769
Amaralina	55 000	50 000	50 000	55 000	65 000
Americano do Brasil	13 870	15 100	16 000	16 500	18 960
Amorinópolis	47 500	46 000	46 500	53 000	58 000
Anápolis	78 000	77 000	80 000	67 000	63 000
Anhanguera	3 850	3 500	3 300	3 300	4 000
Anicuns	99 770	90 000	98 839	102 000	108 000
Aparecida de Goiânia	11 480	10 900	10 400	11 030	12 120
Aparecida do Rio Doce	67 000	70 900	63 257	61 870	70 739
Aporé	212 000	223 600	191 771	217 164	232 158
Araçu	23 870	13 676	16 393	17 000	19 700
Aragarças	26 000	24 500	24 000	26 100	24 500
Aragoiânia	24 200	23 500	21 600	22 000	20 000
Araguapaz	106 190	108 635	125 500	127 830	150 180
Arenópolis	81 000	80 000	90 000	87 000	94 000
Aruanã	195 500	200 070	200 570	204 360	205 630
Aurilândia	55 000	56 000	57 000	58 000	59 000
Avelinópolis	21 790	23 000	25 493	26 257	26 500
Baliza	68 000	62 000	56 500	56 000	61 500
Barro Alto	60 000	55 000	56 700	59 000	65 500
Bela Vista de Goiás	102 000	108 000	115 000	116 000	117 500
Bom Jardim de Goiás	90 000	98 500	120 000	133 000	130 000
Bom Jesus de Goiás	92 000	65 000	82 800	64 000	60 000
Bonfinópolis	8 500	10 000	9 650	10 600	10 550
Bonópolis	83 000	90 000	95 000	113 000	126 000
Brazabrantes	14 729	14 287	13 430	13 700	12 400
Britânia	105 070	107 380	117 900	120 080	137 477
Buriti Alegre	71 000	76 000	70 750	69 500	80 500
Buriti de Goiás	16 600	16 980	18 200	18 540	20 155
Buritinópolis	8 300	8 650	8 600	11 688	12 810
Cabeceiras	33 200	35 000	35 630	36 000	37 368
Cachoeira Alta	160 000	160 000	160 000	150 000	168 000
Cachoeira de Goiás	17 300	19 000	18 000	20 100	20 000
Cachoeira Dourada	28 500	43 000	39 800	41 500	39 000
Caçu	215 000	210 000	187 670	188 484	208 247
Caiaopônia	358 951	352 316	347 680	339 923	362 299

Tabela 1 - Efetivo do rebanho bovino, segundo os municípios - 1998 - 02

(cabeças)

(continuação)

Municípios	1998	1999	2000	2001	2002
Caldas Novas	77 830	85 050	83 750	84 610	91 373
Caldazinha	23 800	21 800	22 600	23 300	23 700
Campestre de Goiás	25 148	24 500	22 182	23 180	21 960
Campinaçu	50 500	50 000	50 000	48 000	58 600
Campinorte	40 000	40 000	35 000	40 000	45 000
Campo Alegre de Goiás	65 500	59 000	56 500	58 000	62 000
Campo Limpo de Goiás	-	-	-	30 000	28 000
Campos Belos	43 300	45 757	40 085	40 755	46 755
Campos Verdes	30 000	35 000	30 000	30 000	32 000
Carmo do Rio Verde	32 000	38 000	45 000	44 000	48 000
Castelândia	16 000	16 000	15 000	18 000	20 000
Catalão	131 450	141 200	135 000	148 000	150 500
Caturai	19 900	20 600	22 620	22 850	23 850
Cavalcante	42 400	43 000	43 300	46 550	45 000
Ceres	42 000	40 000	46 000	26 000	24 000
Cezarina	37 530	35 600	36 920	40 790	41 600
Chapadão do Céu	37 168	34 300	24 968	23 181	33 696
Cidade Ocidental	15 000	14 000	13 500	13 500	15 200
Cocalzinho de Goiás	62 000	63 000	65 000	70 000	77 000
Colinas do Sul	26 000	26 000	25 000	25 000	25 000
Córrego do Ouro	41 000	40 000	45 200	46 125	46 955
Corumbá de Goiás	38 000	48 000	53 000	61 000	50 000
Corumbaíba	106 840	117 110	108 603	116 912	120 100
Cristalina	125 000	128 000	130 000	140 000	140 000
Cristianópolis	12 000	14 500	14 000	16 000	15 990
Crixás	165 000	165 000	170 000	165 000	195 000
Cromínia	36 700	33 630	31 310	35 192	37 374
Cumari	39 000	36 200	41 150	41 000	42 000
Damianópolis	11 800	10 087	11 750	13 765	15 765
Damolândia	10 737	11 166	10 521	10 520	10 550
Davinópolis	22 500	21 400	21 000	21 500	20 000
Diorama	60 000	58 000	59 000	63 500	64 000
Divinópolis de Goiás	39 500	38 300	38 576	41 012	46 536
Doverlândia	197 500	187 276	199 787	209 390	217 738
Edealina	60 980	64 150	61 230	56 177	58 725
Edéia	96 980	94 998	88 330	89 660	87 060
Estrela do Norte	17 000	18 000	19 000	21 000	22 900
Faina	117 870	120 930	121 950	125 000	120 822
Fazenda Nova	105 000	104 000	103 500	104 980	103 000
Firminópolis	42 000	43 000	44 000	49 000	48 500
Flores de Goiás	100 300	102 500	103 000	106 000	110 000
Formosa	188 500	193 000	195 500	198 000	213 165
Formoso	37 000	37 000	38 000	41 000	44 600
Gameleira de Goiás	-	-	-	25 800	26 650
Goianápolis	10 000	12 000	13 000	16 500	16 400
Goianira	36 000	35 400	36 100	39 000	39 500
Goianésia	117 000	116 400	95 500	111 500	118 500
Goiânia	39 000	39 000	62 000	61 000	60 000
Goianira	19 580	20 880	20 922	21 550	24 330
Goiás	207 140	211 290	214 200	219 170	236 110
Goiatuba	135 000	100 000	118 000	120 000	116 400

Tabela 1 - Efetivo do rebanho bovino, segundo os municípios - 1998 - 02

(cabeças)

(continuação)

Municípios	1998	1999	2000	2001	2002
Gouvelândia	70 000	70 000	65 000	65 000	70 000
Guapó	56 300	53 000	53 500	56 000	55 000
Guaraíta	18 000	18 000	19 000	18 500	19 000
Guarani de Goiás	26 200	23 500	23 600	29 853	30 078
Guarinos	25 000	25 000	24 000	24 500	25 000
Heitorai	20 500	18 100	26 254	27 300	22 850
Hidrolândia	76 500	77 000	79 000	85 000	83 500
Hidrolina	32 000	32 000	35 000	38 000	35 000
Iaciara	71 900	75 440	61 480	77 900	86 914
Inaciolândia	48 500	58 000	56 700	50 000	56 100
Indiara	85 000	84 910	81 840	81 130	78 120
Inhumas	49 000	65 000	70 310	73 000	68 400
Ipameri	138 400	140 750	145 400	148 000	146 000
Ipiranga de Goiás	-	-	-	24 000	26 000
Iporá	92 000	88 000	101 000	100 100	103 500
Israelândia	41 500	44 000	54 000	51 200	53 000
Itaberaí	120 900	128 500	121 260	125 480	124 800
Itaguari	17 500	14 150	17 936	18 100	21 750
Itaguaru	26 600	27 410	28 242	29 500	30 112
Itajá	206 500	210 000	191 146	153 836	161 558
Itapaci	65 000	64 000	70 000	72 000	74 000
Itapirapuã	219 860	225 355	228 060	232 050	236 460
Itapuranga	120 000	122 000	130 000	143 000	144 000
Itarumã	292 300	286 600	261 387	265 564	292 475
Itauçu	36 864	40 181	43 781	43 950	48 860
Itumbiara	167 000	152 000	149 300	160 500	161 500
Ivolândia	80 000	81 000	79 000	92 500	90 000
Jandaia	77 400	84 520	73 130	89 310	78 530
Jaraguá	140 000	140 000	142 000	158 000	169 870
Jataí	392 338	411 752	377 343	378 687	375 487
Jaupaci	32 500	32 000	33 000	34 500	37 500
Jesúpolis	12 000	11 800	11 800	14 500	14 680
Joviânia	49 700	49 000	38 000	41 000	37 500
Jussara	333 960	341 640	346 770	355 900	363 015
Lagoa Santa	-	-	-	43 250	40 375
Leopoldo de Bulhões	33 500	34 600	32 850	36 150	38 280
Luziânia	133 000	138 000	140 000	145 000	145 000
Mairipotaba	35 790	31 826	37 720	35 826	37 630
Mambaí	6 190	6 050	4 029	6 411	5 995
Mara Rosa	110 000	110 000	110 000	118 000	145 000
Marzagão	12 780	18 704	15 250	17 472	21 500
Matrinchã	88 260	90 550	102 500	104 960	110 647
Maurilândia	35 000	25 000	20 000	20 000	21 000
Mimoso de Goiás	40 000	41 000	42 000	40 500	45 000
Minaçu	69 000	72 000	75 000	81 000	92 800
Mineiros	282 742	301 484	307 807	321 899	321 879
Moiporá	38 000	37 000	37 500	36 600	36 400
Monte Alegre de Goiás	91 700	93 800	96 718	87 106	100 000
Montes Claros de Goiás	240 000	245 000	235 000	260 000	283 500
Montividiu	65 000	65 000	65 000	62 000	45 000
Montividiu do Norte	55 000	57 000	60 000	71 000	74 500

Tabela 1 - Efetivo do rebanho bovino, segundo os municípios - 1998 - 02

(cabeças)

(continuação)

Municípios	1998	1999	2000	2001	2002
Morrinhos	235 100	239 930	237 510	255 370	255 680
Morro Agudo de Goiás	21 000	20 000	21 000	23 500	24 500
Mossâmedes	74 160	76 000	77 140	79 000	80 580
Mozarlândia	155 750	159 955	162 900	166 240	169 565
Mundo Novo	139 800	144 130	147 730	151 400	190 815
Mutunópolis	52 000	56 000	56 000	60 000	71 300
Nazário	34 120	33 000	31 310	32 300	32 680
Nerópolis	20 000	21 000	20 500	22 000	37 000
Niquelândia	190 000	200 000	220 000	220 000	222 000
Nova América	18 300	18 000	21 000	22 000	22 000
Nova Aurora	21 600	18 100	19 000	20 500	21 500
Nova Crixás	465 300	478 320	488 840	497 400	656 097
Nova Glória	36 000	35 000	38 000	49 000	44 000
Nova Iguaçu de Goiás	31 000	30 000	30 000	32 000	40 000
Nova Roma	35 000	36 500	37 974	41 278	44 745
Nova Veneza	11 192	12 394	15 504	15 700	16 270
Novo Brasil	64 990	66 870	78 500	80 400	82 010
Novo Gama	3 000	3 000	2 500	2 500	5 200
Novo Planalto	68 000	72 000	74 000	82 000	83 300
Orizona	102 800	102 000	96 600	98 000	104 650
Ouro Verde de Goiás	20 000	21 500	22 200	27 000	28 000
Ouvidor	19 000	19 100	19 900	20 500	21 200
Padre Bernardo	100 000	110 000	98 000	111 000	120 000
Palestina de Goiás	91 000	89 000	91 038	87 749	98 815
Palmeiras de Goiás	153 940	146 300	144 500	153 370	154 950
Palmelo	3 000	3 000	3 060	3 000	3 070
Palminópolis	50 590	45 610	48 490	56 400	56 880
Panamá	33 500	27 500	26 560	30 000	31 120
Paranaiguara	96 000	114 000	112 000	110 000	112 000
Paraúna	212 000	207 150	210 110	207 240	201 740
Perolândia	27 500	30 226	25 923	28 331	31 211
Petrolina de Goiás	60 000	60 000	47 000	60 600	68 520
Pilar de Goiás	45 000	46 000	55 000	63 000	54 000
Piracanjuba	223 459	226 192	224 143	223 152	221 352
Piranhas	140 000	153 000	163 000	175 600	190 000
Pirenópolis	112 000	100 000	111 500	121 500	133 000
Pires do Rio	64 200	74 100	78 100	77 600	80 350
Planaltina	41 800	42 500	40 000	41 520	43 263
Pontalina	137 319	139 253	129 882	127 682	130 225
Porangatu	220 000	230 000	242 000	270 000	300 000
Porteirão	41 000	35 000	36 500	34 000	29 700
Portelândia	18 500	18 350	20 920	19 428	21 093
Posse	53 350	61 500	62 525	63 300	74 400
Professor Jamil	35 690	36 916	40 235	38 363	40 334
Quirinópolis	380 000	380 000	360 000	362 000	375 000
Rialma	30 000	33 000	30 000	27 000	27 100
Rianópolis	15 200	15 000	15 200	12 500	15 000
Rio Quente	13 126	12 784	12 448	14 587	15 790
Rio Verde	440 000	446 000	440 000	430 000	400 000
Rubiataba	62 000	60 000	70 000	70 000	71 000
Sanclerlândia	64 050	65 890	66 870	68 540	69 910

Tabela 1 - Efetivo do rebanho bovino, segundo os municípios - 1998 - 02

(cabeças)

(conclusão)

Municípios	1998	1999	2000	2001	2002
Santa Bárbara de Goiás	17 300	16 000	18 095	18 700	19 450
Santa Cruz de Goiás	52 000	58 500	61 240	57 000	59 200
Santa Fé de Goiás	96 990	99 700	101 400	103 470	120 677
Santa Helena de Goiás	60 000	60 000	60 000	62 000	68 000
Santa Isabel	60 300	58 000	63 000	68 000	70 000
Santa Rita do Araguaia	52 852	53 933	53 209	50 897	55 976
Santa Rita do Novo Destino	42 800	45 000	45 000	48 270	49 500
Santa Rosa de Goiás	22 000	22 070	22 570	28 350	27 640
Santa Tereza de Goiás	45 000	46 000	46 000	55 000	59 500
Santa Terezinha de Goiás	60 000	65 000	65 000	70 000	80 000
Santo Antônio da Barra	30 000	30 000	30 000	30 000	26 000
Santo Antônio de Goiás	10 217	15 376	15 388	15 540	15 100
Santo Antônio do Descoberto	21 000	22 000	31 000	28 000	25 000
São Domingos	79 800	78 484	80 000	78 785	103 369
São Francisco de Goiás	36 500	36 000	38 000	42 500	43 200
São João D'Aliança	54 500	55 000	57 000	56 000	58 000
São João da Paraúna	36 840	28 962	28 370	28 310	34 140
São Luis de Montes Belos	116 000	115 000	114 000	122 500	122 000
São Luiz do Norte	60 000	55 000	50 000	45 000	45 000
São Miguel do Araguaia	390 000	385 000	395 000	440 000	468 000
São Miguel do Passa Quatro	28 450	29 300	29 900	30 800	32 000
São Patrício	18 000	17 500	18 000	16 500	21 000
São Simão	35 000	35 000	35 000	35 000	40 000
Senador Canedo	28 000	28 200	29 000	29 200	28 200
Serranópolis	263 500	273 400	264 798	279 899	273 353
Silvânia	128 400	128 000	126 200	98 600	101 950
Simolândia	15 000	15 300	15 500	12 300	16 227
Sítio D'Abadia	18 500	18 100	18 300	19 270	26 113
Taquaral de Goiás	26 100	23 850	24 437	25 100	25 200
Teresina de Goiás	8 650	8 500	8 000	8 400	7 700
Terezópolis de Goiás	12 000	11 500	10 500	12 000	16 000
Três Ranchos	9 700	9 000	9 100	9 940	12 200
Trindade	77 370	68 000	75 247	79 000	84 300
Trombas	34 700	34 000	34 000	40 000	50 000
Turvânia	60 000	59 000	60 000	60 100	60 000
Turvelândia	42 000	42 000	45 000	48 000	45 000
Uirapuru	35 000	45 000	45 000	80 000	80 000
Uruaçu	95 000	100 000	100 000	102 000	105 000
Uruana	52 500	52 000	53 000	60 500	63 000
Urutaí	24 000	25 200	38 200	43 200	43 250
Valparaíso de Goiás	100	110	345	380	380
Varjão	41 000	38 898	40 250	44 770	43 830
Vianópolis	40 250	52 400	51 500	48 700	48 950
Vicentinópolis	50 000	40 000	36 000	38 200	39 200
Vila Boa	49 500	48 000	47 500	49 000	50 200
Vila Propício	92 000	88 200	88 200	93 000	105 540

Fonte: IBGE.

Elaboração: SEPLAN-GO / SEPIN / Gerência de Estatísticas Socioeconômicas - 2003

Tabela 2 - Efetivo do rebanho suíno, segundo os municípios - 1998 - 02

(cabeças)

(continua)

Municípios	1998	1999	2000	2001	2002
ESTADO DE GOIÁS	1 034 767	1 113 518	1 174 360	1 231 251	1 360 573
Abadia de Goiás	950	1 015	1 100	1 210	1 265
Abadiânia	6 700	6 400	6 730	7 050	7 170
Acreúna	4 000	4 000	4 000	4 100	4 000
Adelândia	1 955	1 910	2 020	2 085	2 165
Água Fria de Goiás	5 130	5 250	5 310	5 350	4 860
Água Limpa	1 960	2 100	2 215	2 170	2 213
Águas Lindas de Goiás	1 200	600	360	290	240
Alexânia	6 000	6 000	6 300	6 600	6 950
Aloândia	650	760	820	830	750
Alto Horizonte	1 880	1 780	1 680	1 350	1 100
Alto Paraíso de Goiás	990	1 050	1 090	1 130	1 195
Alvorada do Norte	500	520	520	520	650
Amaralina	2 500	2 500	2 300	2 280	1 700
Americano do Brasil	1 876	1 820	1 890	1 980	2 090
Amorinópolis	4 370	4 460	4 350	4 290	4 110
Anápolis	11 600	11 050	11 420	7 600	7 750
Anhanguera	225	245	225	220	140
Anicuns	12 600	13 000	13 630	14 300	17 720
Aparecida de Goiânia	1 720	1 620	1 560	1 690	1 610
Aparecida do Rio Doce	1 180	1 190	22 410	22 540	23 270
Aporé	2 250	2 300	2 250	2 250	2 330
Araçu	1 706	1 792	1 880	1 910	2 020
Aragarças	540	545	530	525	500
Aragoiânia	2 360	2 250	2 140	2 245	2 350
Araguapaz	3 570	3 645	3 730	3 795	3 865
Arenópolis	3 900	3 970	3 900	3 860	3 800
Aruana	2 440	2 490	2 560	2 605	2 655
Aurilândia	2 860	2 780	2 700	2 670	2 600
Avelinópolis	2 910	3 000	3 040	3 148	3 300
Baliza	1 770	1 810	1 870	1 915	1 810
Barro Alto	3 200	2 980	2 880	2 650	2 200
Bela Vista de Goiás	9 460	9 100	9 320	9 450	9 600
Bom Jardim de Goiás	4 820	4 850	4 770	4 700	4 630
Bom Jesus de Goiás	3 900	3 850	3 700	3 440	3 720
Bonfinópolis	1 000	1 000	985	1 000	985
Bonópolis	2 650	2 500	2 800	2 950	3 100
Brazabrantes	1 287	1 345	1 392	1 420	1 500
Britânia	335	350	385	394	415
Buriti Alegre	2 200	2 220	2 150	2 370	2 200
Buriti de Goiás	895	915	950	975	985
Buritinópolis	610	635	640	370	499
Cabeceiras	2 215	2 270	2 330	2 420	2 187
Cachoeira Alta	6 000	6 000	6 000	5 980	9 400
Cachoeira de Goiás	900	850	790	880	830
Cachoeira Dourada	1 970	1 950	2 040	2 300	2 440
Caçu	3 670	3 830	4 020	4 050	4 090
Caipônia	9 100	9 250	9 500	9 550	9 620
Caldas Novas	7 370	8 400	8 175	7 766	8 400

Tabela 2 - Efetivo do rebanho suíno, segundo os municípios - 1998 - 02

(cabeças)

(continuação)

Municípios	1998	1999	2000	2001	2002
Caldazinha	2 780	2 850	2 960	3 000	3 060
Campestre de Goiás	2 367	2 480	2 590	2 680	2 740
Campinaçu	4 700	4 500	4 800	4 600	4 000
Campinorte	2 500	2 250	2 000	1 680	1 350
Campo Alegre de Goiás	4 410	4 600	4 400	3 100	2 900
Campo Limpo de Goiás	-	-	-	3 250	3 370
Campos Belos	1 800	1 800	1 700	1 700	1 700
Campos Verdes	1 240	1 130	930	820	580
Carmo do Rio Verde	4 500	4 600	4 400	4 600	4 200
Castelândia	1 700	1 700	1 700	1 850	1 840
Catalão	11 700	12 520	13 100	14 700	8 300
Caturai	1 823	1 928	1 985	2 030	2 130
Cavalcante	3 630	3 650	3 710	3 800	3 620
Ceres	9 000	9 000	8 400	4 200	3 900
Cezarina	6 600	6 830	6 940	7 040	7 630
Chapadão do Céu	1 700	1 730	1 590	1 620	1 678
Cidade Ocidental	600	600	480	1 250	1 250
Cocalzinho de Goiás	6 600	6 900	7 150	7 400	7 700
Colinas do Sul	1 600	1 400	1 400	1 180	950
Córrego do Ouro	4 300	4 200	4 300	4 385	4 465
Corumbá de Goiás	4 650	4 400	4 630	4 850	4 920
Corumbaíba	5 200	5 805	4 770	4 790	5 220
Cristalina	8 000	8 000	7 300	12 500	12 500
Cristianópolis	810	860	835	3 210	970
Crixás	10 800	10 800	8 800	6 600	5 500
Cromínia	3 040	3 120	3 210	2 940	3 183
Cumari	2 100	2 030	2 100	1 960	750
Damianópolis	470	530	520	550	550
Damolândia	1 235	1 310	1 346	1 350	1 310
Davinópolis	2 500	2 420	2 380	2 200	1 200
Diorama	3 770	3 740	3 750	3 680	3 600
Divinópolis de Goiás	975	970	950	710	710
Doverlândia	6 650	6 710	6 890	6 780	6 840
Edealina	2 590	2 750	2 560	2 580	2 788
Edéia	5 660	5 400	5 530	5 660	5 800
Estrela do Norte	1 500	1 400	1 500	1 600	1 750
Faina	10 030	10 265	10 510	10 770	10 980
Fazenda Nova	7 740	7 620	7 530	7 400	7 050
Firminópolis	6 600	6 750	6 900	6 750	6 600
Flores de Goiás	2 050	2 100	2 130	1 980	2 050
Formosa	8 050	7 880	7 600	7 600	7 816
Formoso	4 200	4 100	4 650	4 200	4 050
Gameleira de Goiás	-	-	-	2 760	2 800
Goianápolis	1 120	1 100	1 160	1 270	1 340
Goianira	2 480	2 400	2 550	2 630	2 000
Goianésia	6 720	6 700	7 150	6 600	6 180
Goiânia	7 930	7 930	7 750	8 300	7 700
Goianira	2 760	3 004	3 154	3 250	3 460
Goiás	11 810	12 050	12 290	12 560	12 790
Goiatuba	6 350	6 450	6 970	11 300	12 200

Tabela 2 - Efetivo do rebanho suíno, segundo os municípios - 1998 - 02

(cabeças)

(continuação)

Municípios	1998	1999	2000	2001	2002
Gouvelândia	4 280	4 280	4 300	4 250	4 250
Guapó	4 310	4 250	4 460	4 470	4 600
Guaraíta	1 900	1 960	1 800	35 000	10 350
Guarani de Goiás	2 250	2 240	2 250	2 300	2 300
Guarinos	2 400	2 400	2 300	2 300	2 200
Heitorai	1 340	1 220	1 238	1 320	1 330
Hidrolândia	6 600	6 720	6 950	6 900	6 680
Hidrolina	1 950	1 720	1 600	1 300	1 080
Iaciara	780	900	920	920	920
Inaciolândia	2 250	2 360	2 450	2 700	2 580
Indiara	7 400	7 580	7 640	7 820	8 250
Inhumas	5 900	6 150	6 370	6 480	6 820
Ipameri	18 850	22 000	18 200	14 200	16 000
Ipiranga de Goiás	-	-	-	4 200	3 900
Iporá	8 080	8 050	8 600	8 200	8 080
Israelândia	2 400	2 290	2 400	2 430	2 360
Itaberaí	11 650	11 900	12 495	13 048	13 780
Itaguari	2 470	2 510	2 588	2 660	2 680
Itaguaru	2 590	2 480	2 604	2 750	2 690
Itajá	3 890	3 950	4 200	3 750	3 970
Itapaci	5 000	4 800	4 600	4 500	4 500
Itapirapuã	1 860	1 905	1 965	2 005	2 045
Itapuranga	12 600	12 500	12 000	12 500	12 500
Itarumã	7 650	7 730	7 840	7 790	7 830
Itauçu	3 141	3 392	3 550	3 480	3 590
Itumbiara	14 570	14 200	13 800	13 200	13 720
Ivolândia	3 880	3 970	3 890	3 800	3 580
Jandaia	6 300	6 510	6 810	6 790	6 590
Jaraguá	13 800	13 650	13 100	11 500	9 300
Jataí	23 350	26 400	29 920	30 000	30 225
Jaupaci	2 570	2 500	2 430	2 370	2 300
Jesúpolis	1 400	1 350	1 250	1 150	700
Joviânia	2 470	2 400	2 850	3 110	3 200
Jussara	5 448	5 575	5 740	5 870	5 990
Lagoa Santa	-	-	-	500	513
Leopoldo de Bulhões	11 200	11 200	11 135	11 100	10 950
Luziânia	14 000	14 000	14 000	14 000	11 000
Mairipotaba	2 370	2 400	2 470	2 510	2 688
Mambaí	370	480	480	500	310
Mara Rosa	5 600	4 500	3 900	3 300	2 700
Marzagão	1 010	1 090	1 190	1 150	1 240
Matrinchã	1 265	1 300	1 355	1 385	1 415
Maurilândia	1 400	1 400	5 200	5 150	9 150
Mimoso de Goiás	2 900	2 900	2 900	3 200	4 700
Minaçu	7 200	7 000	7 500	7 500	7 900
Mineiros	7 400	8 010	8 290	7 880	8 085
Moiporá	2 900	2 910	2 910	2 850	2 750
Monte Alegre de Goiás	2 220	2 100	2 100	1 920	1 980
Montes Claros de Goiás	6 610	6 650	6 740	6 800	6 700
Montividiu	5 400	5 400	25 500	28 900	47 000

Tabela 2 - Efetivo do rebanho suíno, segundo os municípios - 1998 - 02

(cabeças)

(continuação)

Municípios	1998	1999	2000	2001	2002
Montividiu do Norte	2 130	2 150	2 700	2 820	2 750
Morrinhos	16 050	15 530	15 910	16 585	17 010
Morro Agudo de Goiás	1 990	2 000	1 700	1 800	1 600
Mossâmedes	5 660	5 815	5 880	6 020	6 145
Mozarlândia	1 975	2 030	2 100	2 140	2 180
Mundo Novo	2 520	2 590	2 620	2 690	2 745
Mutunópolis	2 950	2 950	3 500	3 600	3 350
Nazário	3 830	3 970	4 130	4 230	4 550
Nerópolis	4 150	4 200	4 130	4 400	4 580
Niquelândia	10 000	8 800	7 700	7 100	6 500
Nova América	1 500	1 450	1 380	1 440	1 400
Nova Aurora	700	760	730	680	500
Nova Crixás	4 795	4 920	5 120	5 215	5 320
Nova Glória	3 000	2 900	2 700	2 700	2 450
Nova Iguaçu de Goiás	2 050	1 700	1 380	1 150	900
Nova Roma	2 020	2 000	1 970	2 020	2 000
Nova Veneza	3 170	3 387	3 553	3 630	3 900
Novo Brasil	3 580	3 680	3 780	3 870	3 950
Novo Gama	600	600	420	390	390
Novo Planalto	1 500	1 600	1 900	1 750	1 900
Orizona	10 300	10 300	10 400	10 480	10 400
Ouro Verde de Goiás	2 300	2 420	2 530	2 640	2 860
Ouvidor	1 150	1 220	1 150	1 080	1 120
Padre Bernardo	4 800	4 800	4 800	5 700	8 200
Palestina de Goiás	3 050	3 130	3 320	3 450	3 540
Palmeiras de Goiás	11 850	11 560	11 620	11 960	12 180
Palmelo	420	405	415	405	900
Palminópolis	3 910	4 000	3 900	3 950	4 050
Panamá	2 200	2 200	2 110	2 200	2 280
Paranaçuara	2 750	2 750	2 750	2 900	2 800
Paraúna	10 200	10 610	10 680	10 660	10 920
Perolândia	2 150	2 280	2 400	2 200	2 240
Petrolina de Goiás	5 400	4 900	4 380	4 350	5 500
Pilar de Goiás	4 100	4 200	3 500	4 900	4 400
Piracanjuba	13 910	12 810	13 560	14 070	14 395
Piranhas	6 500	6 540	6 450	6 500	6 470
Pirenópolis	5 600	4 700	4 920	5 250	5 600
Pires do Rio	3 200	5 800	5 900	5 970	5 100
Planaltina	4 250	4 460	4 520	4 550	4 600
Pontalina	8 230	8 270	8 380	8 690	9 075
Porangatu	7 900	7 600	8 050	8 400	9 250
Porteirão	2 450	2 500	2 620	1 800	1 680
Portelândia	2 530	2 570	2 650	2 590	2 630
Posse	2 230	2 220	2 250	2 250	2 380
Professor Jamil	2 290	2 450	2 500	2 540	2 776
Quirinópolis	10 800	10 800	10 800	10 900	10 900
Rialma	1 580	1 450	1 300	1 300	1 420
Rianópolis	1 400	1 280	1 100	1 150	1 050
Rio Quente	1 860	1 900	1 928	1 830	1 910
Rio Verde	29 000	104 680	91 000	102 000	220 000

Tabela 2 - Efetivo do rebanho suíno, segundo os municípios - 1998 - 02

(cabeças)

(conclusão)

Municípios	1998	1999	2000	2001	2002
Rubiataba	3 400	3 200	3 000	3 100	3 100
Sanclerlândia	2 990	3 085	3 200	3 280	3 350
Santa Bárbara de Goiás	1 560	1 620	1 700	1 760	1 910
Santa Cruz de Goiás	4 000	3 930	4 000	3 950	3 900
Santa Fé de Goiás	1 100	1 130	1 190	1 220	1 250
Santa Helena de Goiás	2 300	2 300	22 400	22 500	37 600
Santa Isabel	2 380	2 200	2 000	1 880	2 000
Santa Rita do Araguaia	1 790	1 850	1 970	1 910	1 958
Santa Rita do Novo Destino	4 100	3 800	3 600	3 600	3 100
Santa Rosa de Goiás	1 650	1 600	1 400	1 450	1 200
Santa Tereza de Goiás	1 800	1 800	2 300	2 350	2 100
Santa Terezinha de Goiás	4 700	3 500	2 900	2 300	1 700
Santo Antônio da Barra	800	800	8 600	8 600	10 100
Santo Antônio de Goiás	1 394	1 505	1 580	1 625	1 690
Santo Antônio do Descoberto	3 600	3 600	3 600	3 400	2 300
São Domingos	2 800	2 700	2 650	2 500	2 500
São Francisco de Goiás	4 300	3 950	3 850	3 650	2 580
São João D'Aliança	2 450	2 500	2 550	2 380	2 150
São João da Paraúna	2 080	2 140	2 120	2 240	2 210
São Luis de Montes Belos	9 350	8 700	8 150	8 550	8 200
São Luiz do Norte	2 200	1 950	1 600	1 280	880
São Miguel do Araguaia	6 200	5 700	7 000	6 300	6 850
São Miguel do Passa Quatro	3 815	3 750	3 800	3 750	3 700
São Patrício	2 350	2 200	1 900	1 780	1 700
São Simão	950	950	950	1 010	960
Senador Canedo	9 140	9 250	9 100	9 210	9 300
Serranópolis	5 050	5 180	4 950	4 800	4 900
Silvânia	15 450	15 400	15 200	12 250	13 930
Simolândia	660	680	690	630	630
Sítio D'Abadia	1 100	1 170	1 150	1 170	1 200
Taquaral de Goiás	2 680	2 590	2 717	2 800	2 820
Teresina de Goiás	980	930	930	990	940
Terezópolis de Goiás	2 250	2 130	2 250	2 360	2 400
Três Ranchos	1 050	1 100	980	950	850
Trindade	8 540	8 880	9 410	9 880	10 700
Trombas	2 100	2 100	2 400	2 650	3 000
Turvânia	3 930	4 000	3 880	3 820	3 700
Turvelândia	800	800	950	1 050	1 040
Uirapuru	2 500	2 250	2 000	1 680	1 150
Uruaçu	5 500	4 500	3 900	3 380	2 350
Uruana	8 000	7 700	6 600	6 850	6 600
Urutaí	1 450	1 450	1 550	1 600	1 550
Valparaíso de Goiás	-	-	-	-	100
Varjão	2 880	3 110	3 090	3 240	3 340
Vianópolis	4 550	4 600	4 650	4 600	4 580
Vicentinópolis	2 870	2 750	2 860	2 900	3 020
Vila Boa	460	480	460	505	469
Vila Propício	3 900	3 580	3 360	3 580	3 350

Fonte: IBGE.

Elaboração: SEPLAN-GO / SEPIN / Gerência de Estatísticas Socioeconômicas - 2003

Tabela 3 - Efetivo do rebanho avícola, segundo os municípios - 1998 - 02

(cabeças)

(continua)

Municípios	1998	1999	2000	2001	2002
ESTADO DE GOIÁS	19 162 752	22 376 417	26 444 415	27 139 230	32 552 645
Abadia de Goiás	26 800	28 200	240 000	26 210	26 300
Abadiânia	73 000	75 000	78 000	82 000	78 000
Acreúna	19 000	19 000	19 000	19 700	19 000
Adelândia	41 570	41 400	43 550	45 040	47 280
Água Fria de Goiás	31 100	32 100	33 000	32 800	31 156
Água Limpa	11 400	11 600	11 550	11 690	11 910
Águas Lindas de Goiás	5 000	2 500	2 500	2 000	1 780
Alexânia	415 000	456 000	525 000	555 000	550 000
Aloândia	9 600	9 750	9 900	9 500	10 300
Alto Horizonte	13 000	11 000	11 000	9 500	9 500
Alto Paraíso de Goiás	12 200	12 350	12 550	12 900	13 689
Alvorada do Norte	5 100	5 500	5 650	5 400	5 800
Amaralina	16 000	14 000	14 000	13 000	13 000
Americano do Brasil	10 101	9 940	10 484	11 147	11 750
Amorinópolis	41 000	41 100	40 500	40 500	39 200
Anápolis	183 800	177 900	187 500	137 800	134 000
Anhanguera	2 000	2 100	1 980	1 860	1 100
Anicuns	72 270	75 500	78 100	81 000	85 000
Aparecida de Goiânia	75 010	69 100	62 200	62 660	62 300
Aparecida do Rio Doce	95 400	194 680	200 570	195 700	198 100
Aporé	12 300	12 500	11 900	11 700	11 830
Araçu	9 145	9 875	10 165	10 350	11 100
Aragarças	7 200	7 395	7 390	7 400	7 310
Aragoiânia	19 770	20 000	21 200	22 000	23 000
Araguapaz	14 150	14 435	14 770	15 055	15 340
Arenópolis	19 500	19 500	19 300	19 100	18 800
Aruanã	5 035	5 360	6 150	6 260	6 375
Aurilândia	23 500	24 500	24 000	24 500	23 500
Avelinópolis	144 090	151 000	154 040	157 000	167 000
Baliza	14 900	14 900	15 000	14 800	14 600
Barro Alto	23 200	22 800	22 500	21 000	20 000
Bela Vista de Goiás	1 550 000	1 720 000	1 642 000	1 687 000	1 440 000
Bom Jardim de Goiás	28 500	28 500	28 000	28 000	27 300
Bom Jesus de Goiás	22 800	23 220	24 120	22 540	23 820
Bonfinópolis	8 120	8 100	8 100	8 110	8 050
Bonópolis	17 000	17 000	17 700	18 000	19 300
Brazabrantes	579 714	108 926	114 238	116 350	121 200
Britânia	2 280	2 335	2 410	2 455	2 480
Buriti Alegre	76 600	120 400	128 500	480 000	458 600
Buriti de Goiás	2 855	2 925	3 025	3 080	3 135
Buritinópolis	7 000	7 100	7 050	7 050	7 100
Cabeceiras	21 900	22 300	12 500	22 850	71 850
Cachoeira Alta	37 000	37 000	37 000	36 000	36 000
Cachoeira de Goiás	5 700	5 300	6 000	6 100	5 800
Cachoeira Dourada	16 900	16 500	16 400	18 100	18 000
Caçu	21 800	22 200	23 850	23 500	24 700
Caipônia	53 500	53 700	56 850	56 500	56 850
Caldas Novas	31 250	32 040	32 640	34 380	37 380

Tabela 3 - Efetivo do rebanho avícola, segundo os municípios - 1998 - 02

(cabeças)

(continuação)

Municípios	1998	1999	2000	2001	2002
Caldazinha	30 200	30 300	31 500	32 000	32 300
Campestre de Goiás	22 240	23 300	24 100	25 000	25 800
Campinaçu	27 500	28 000	29 500	28 000	25 500
Campinorte	20 500	19 000	19 000	17 500	17 500
Campo Alegre de Goiás	65 800	71 000	91 500	34 000	28 000
Campo Limpo de Goiás	-	-	-	58 000	56 000
Campos Belos	13 000	13 000	13 100	13 100	13 000
Campos Verdes	12 000	11 000	11 000	10 300	9 500
Carmo do Rio Verde	21 650	21 300	20 800	20 680	19 200
Castelândia	6 100	6 100	6 100	5 700	5 700
Catalão	326 000	352 620	378 350	360 000	430 000
Caturai	33 093	35 739	37 040	37 840	39 500
Cavalcante	43 000	43 500	43 900	43 700	42 600
Ceres	63 230	62 250	61 300	42 200	39 210
Cezarina	35 000	32 530	32 970	34 290	33 620
Chapadão do Céu	6 300	6 450	6 480	6 600	7 000
Cidade Ocidental	306 000	255 000	204 000	160 000	130 000
Cocalzinho de Goiás	49 000	52 000	55 500	59 000	62 000
Colinas do Sul	14 000	14 000	14 000	12 000	9 500
Córrego do Ouro	22 000	23 000	23 900	24 380	24 820
Corumbá de Goiás	39 500	42 000	45 000	48 000	51 000
Corumbaíba	27 600	26 800	27 130	28 800	30 900
Cristalina	65 000	65 000	65 000	70 500	65 500
Cristianópolis	6 950	6 900	6 980	6 850	6 690
Crixás	57 000	57 000	57 000	53 000	51 000
Cromínia	13 430	14 000	14 780	15 250	6 420
Cumari	19 500	20 100	20 000	18 500	12 500
Damianópolis	10 600	11 000	11 200	11 000	11 000
Damolândia	26 669	48 162	50 553	50 500	50 000
Davinópolis	28 700	30 900	32 000	35 000	24 000
Diorama	20 400	20 400	20 000	19 350	19 100
Divinópolis de Goiás	9 400	9 500	9 600	9 800	9 800
Doverlândia	45 800	46 200	47 500	47 100	47 300
Edealina	21 200	22 000	21 400	21 700	23 600
Edéia	39 960	41 400	41 650	42 770	42 180
Estrela do Norte	8 100	8 000	8 200	10 500	9 500
Faina	50 810	51 977	52 425	53 115	54 115
Fazenda Nova	47 000	47 500	47 500	46 500	45 000
Firminópolis	33 380	32 360	33 300	31 500	30 000
Flores de Goiás	13 300	13 600	14 000	14 900	15 760
Formosa	146 450	66 940	71 200	74 660	75 664
Formoso	29 000	27 000	28 200	29 000	28 000
Gameleira de Goiás	-	-	-	24 000	23 600
Goianápolis	23 000	25 500	26 800	28 200	27 000
Goianira	23 900	29 000	30 900	36 000	35 000
Goianésia	62 000	62 000	60 000	61 000	57 000
Goiânia	448 000	448 000	190 000	190 000	190 000
Goianira	17 985	79 602	81 837	83 300	85 300
Goiás	110 020	111 355	112 745	114 200	116 325
Goiatuba	99 570	100 950	110 420	175 200	191 280

Tabela 3 - Efetivo do rebanho avícola, segundo os municípios - 1998 - 02

(cabeças)

(continuação)

Municípios	1998	1999	2000	2001	2002
Gouvelândia	12 000	12 000	12 000	11 500	11 500
Guapó	253 000	260 000	258 000	265 000	70 000
Guaraíta	13 300	12 900	12 000	13 500	13 350
Guarani de Goiás	19 800	18 500	18 600	17 000	17 000
Guarinos	20 000	20 000	19 000	18 000	17 000
Heitorai	9 800	9 100	9 400	9 800	9 950
Hidrolândia	482 000	477 100	512 000	602 300	545 100
Hidrolina	20 800	18 000	18 000	15 000	15 000
Iaciara	13 800	14 000	14 000	14 300	14 500
Inaciolândia	17 250	18 350	19 050	18 900	18 500
Indiara	34 000	34 900	34 710	35 230	35 200
Inhumas	1 140 000	1 270 000	1 180 000	1 302 300	1 365 400
Ipameri	202 000	708 000	722 500	711 000	610 000
Ipiranga de Goiás	-	-	-	25 000	26 000
Iporá	75 230	76 240	77 250	75 230	73 250
Israelândia	14 000	14 200	14 000	15 500	14 800
Itaberaí	1 131 300	1 137 250	1 205 017	1 224 780	2 248 291
Itaguari	28 000	28 300	29 715	30 100	30 400
Itaguaru	21 700	22 300	23 430	23 800	23 850
Itajá	18 500	19 200	19 780	14 800	16 000
Itapaci	26 500	26 000	24 500	23 000	23 000
Itapirapuã	2 500	2 570	2 650	2 700	2 750
Itapuranga	103 230	106 250	100 300	104 300	105 280
Itarumã	28 100	28 280	29 550	28 900	29 480
Itauçu	19 809	21 393	21 780	22 000	22 400
Itumbiara	258 500	301 000	323 600	351 900	354 000
Ivolândia	19 300	19 300	19 500	19 800	19 000
Jandaia	38 100	39 220	39 260	39 350	39 320
Jaraguá	85 000	85 000	80 000	76 000	68 000
Jataí	1 865 100	2 366 600	2 372 000	2 375 500	2 380 800
Jaupaci	8 800	8 750	8 600	8 600	8 450
Jesúpolis	9 000	9 000	8 300	7 500	7 000
Joviânia	17 840	17 520	18 430	19 700	20 700
Jussara	29 050	29 720	30 520	31 260	31 890
Lagoa Santa	-	-	-	5 000	5 400
Leopoldo de Bulhões	489 900	570 050	558 750	540 100	548 150
Luziânia	1 140 000	1 140 000	1 140 000	1 180 000	1 177 000
Mairipotaba	13 130	13 700	14 290	14 500	15 232
Mambaí	5 300	6 000	6 000	6 500	6 800
Mara Rosa	42 000	38 000	38 000	35 000	33 000
Marzagão	9 500	9 700	10 500	10 230	10 870
Matrinchã	4 680	4 810	4 965	5 060	5 160
Maurilândia	16 000	16 000	16 000	14 000	265 000
Mimoso de Goiás	28 000	28 000	28 000	29 000	29 000
Minaçu	60 000	57 000	59 000	57 000	52 000
Mineiros	55 500	56 300	58 600	57 800	58 500
Moiporá	11 700	11 950	12 100	12 400	11 700
Monte Alegre de Goiás	21 300	20 000	19 500	19 500	19 500
Montes Claros de Goiás	36 600	36 500	37 000	35 500	35 500
Montividiu	18 000	18 000	68 000	73 000	115 000

Tabela 3 - Efetivo do rebanho avícola, segundo os municípios - 1998 - 02

(cabeças)

(continuação)

Municípios	1998	1999	2000	2001	2002
Montividiu do Norte	11 000	11 000	14 000	13 200	14 000
Morrinhos	224 090	218 740	424 490	427 960	431 930
Morro Agudo de Goiás	15 840	15 600	14 000	14 000	13 400
Mossâmedes	157 650	161 170	165 230	168 900	172 280
Mozarlândia	17 775	18 250	19 410	19 770	20 170
Mundo Novo	10 492	10 789	11 180	11 450	11 685
Mutunópolis	22 500	22 000	23 500	24 000	23 000
Nazário	15 680	16 200	16 920	17 380	19 000
Nerópolis	196 000	193 000	196 000	206 000	210 000
Niquelândia	65 000	65 000	65 000	70 000	70 000
Nova América	9 800	9 800	9 000	9 200	8 800
Nova Aurora	6 500	6 550	6 100	5 750	6 500
Nova Crixás	16 992	17 454	17 952	18 297	18 665
Nova Glória	24 090	24 100	23 000	23 000	23 000
Nova Iguaçu de Goiás	18 000	16 000	16 000	15 000	15 000
Nova Roma	16 500	16 000	16 000	11 500	14 000
Nova Veneza	68 224	73 681	76 620	78 700	85 200
Novo Brasil	22 630	23 270	24 025	24 620	25 125
Novo Gama	2 000	2 000	2 000	1 900	900
Novo Planalto	9 000	9 000	9 700	10 500	13 000
Orizona	304 200	622 420	676 000	680 600	804 800
Ouro Verde de Goiás	22 000	23 800	25 200	28 000	31 000
Ouvidor	22 500	25 200	25 800	14 000	22 600
Padre Bernardo	30 000	30 000	30 000	34 000	47 000
Palestina de Goiás	12 800	13 000	13 590	13 400	13 530
Palmeiras de Goiás	63 390	63 770	64 040	64 520	63 710
Palmelo	32 900	201 950	200 900	201 420	201 730
Palminópolis	20 000	20 370	20 680	21 300	21 550
Panamá	14 650	15 200	15 500	13 500	14 300
Paranaiguara	18 000	18 000	18 000	18 000	18 000
Paraúna	85 100	87 230	87 370	87 430	88 020
Perolândia	8 500	8 800	9 300	9 100	9 350
Petrolina de Goiás	58 000	56 000	52 000	50 000	136 000
Pilar de Goiás	30 800	31 800	29 000	29 000	24 500
Piracanjuba	123 300	133 950	137 930	137 780	140 773
Piranhas	35 500	35 400	35 350	35 740	35 500
Pirenópolis	76 000	71 000	74 000	78 500	85 000
Pires do Rio	382 500	1 157 350	1 402 000	1 393 060	1 615 690
Planaltina	46 200	47 100	44 200	45 700	46 400
Pontalina	50 200	49 950	51 640	53 320	56 210
Porangatu	66 000	65 000	67 000	65 000	66 000
Porteirão	42 070	42 550	43 270	39 300	37 000
Portelândia	11 100	11 250	11 700	11 500	11 750
Posse	33 800	33 000	33 000	33 000	33 000
Professor Jamil	10 300	10 450	11 400	12 000	12 680
Quirinópolis	125 000	125 000	325 000	325 000	410 000
Rialma	10 920	10 050	10 500	10 000	10 700
Rianópolis	10 000	9 300	8 600	7 500	7 100
Rio Quente	19 800	20 500	21 000	20 870	22 120
Rio Verde	186 000	424 000	3 220 000	3 230 000	6 210 000

Tabela 3 - Efetivo do rebanho avícola, segundo os municípios - 1998 - 02

(cabeças)

(conclusão)

Municípios	1998	1999	2000	2001	2002
Rubiataba	40 060	38 080	35 000	34 000	34 000
Sanclerlândia	22 930	23 590	24 430	24 770	25 265
Santa Bárbara de Goiás	9 600	10 000	10 400	10 760	11 500
Santa Cruz de Goiás	117 000	176 550	177 000	176 400	176 600
Santa Fé de Goiás	6 290	6 455	6 650	6 785	6 920
Santa Helena de Goiás	31 000	31 000	76 000	76 000	386 000
Santa Isabel	16 060	15 060	13 800	12 500	13 000
Santa Rita do Araguaia	8 300	12 500	11 850	11 700	11 850
Santa Rita do Novo Destino	22 300	21 500	21 000	20 000	20 000
Santa Rosa de Goiás	22 500	22 000	21 200	20 500	19 000
Santa Tereza de Goiás	8 700	8 000	9 500	11 000	11 700
Santa Terezinha de Goiás	46 000	43 000	43 000	40 000	36 000
Santo Antônio da Barra	8 500	8 500	283 500	283 500	553 000
Santo Antônio de Goiás	35 583	38 429	39 889	40 926	43 000
Santo Antônio do Descoberto	100 000	100 000	100 000	90 000	83 000
São Domingos	30 600	29 000	29 000	26 500	27 000
São Francisco de Goiás	25 000	24 000	22 000	26 000	24 000
São João D'Aliança	24 300	24 700	25 000	26 150	25 650
São João da Paraúna	7 240	7 420	7 470	7 850	8 020
São Luis de Montes Belos	145 000	151 000	154 000	154 000	154 000
São Luiz do Norte	14 500	13 000	13 000	11 500	11 000
São Miguel do Araguaia	39 000	36 000	39 000	39 500	38 000
São Miguel do Passa Quatro	35 500	34 800	34 300	34 500	34 300
São Patrício	14 150	13 500	12 000	12 200	11 800
São Simão	6 000	6 000	6 000	6 500	6 500
Senador Canedo	14 100	14 500	16 000	17 000	18 000
Serranópolis	115 500	120 000	192 700	142 400	143 300
Silvânia	126 300	126 000	123 000	96 750	94 550
Simolândia	11 500	11 500	11 900	8 500	8 500
Sítio D'Abadia	12 300	13 000	12 900	12 800	13 000
Taquaral de Goiás	23 700	23 700	24 650	24 800	25 050
Teresina de Goiás	7 100	6 750	6 400	6 200	5 700
Terezópolis de Goiás	29 300	29 800	35 000	33 600	36 100
Três Ranchos	34 600	32 500	37 400	29 200	32 800
Trindade	49 130	51 620	54 870	56 850	59 880
Trombas	17 500	17 500	19 000	19 500	21 000
Turvânia	23 000	24 000	25 000	27 000	27 500
Turvelândia	13 000	13 000	13 000	13 000	13 000
Uirapuru	18 000	18 000	18 000	16 500	16 500
Uruaçu	73 000	73 000	70 000	60 000	54 000
Uruana	51 000	48 000	45 500	46 000	45 000
Urutaí	104 600	589 550	629 600	901 700	1 354 500
Valparaíso de Goiás	-	-	-	-	400
Varjão	17 500	18 600	18 650	19 160	19 450
Vianópolis	29 800	29 000	29 750	29 300	28 900
Vicentinópolis	61 100	60 000	60 370	54 500	54 500
Vila Boa	5 500	5 600	5 300	5 450	5 400
Vila Propício	24 000	23 000	23 000	24 600	23 000

Fonte: IBGE.

Elaboração: SEPLAN-GO / SEPIN / Gerência de Estatísticas Socioeconômicas - 2003

Tabela 4 - Vacas leiteiras, segundo os municípios - 1998 - 02

(cabeças)

(continua)

Municípios	1998	1999	2000	2001	2002
ESTADO DE GOIÁS	1 870 489	1 937 574	2 006 038	2 121 271	2 217 158
Abadia de Goiás	900	970	1 000	1 540	1 600
Abadiânia	5 800	6 000	5 950	6 550	7 000
Acreúna	6 000	6 000	6 000	6 000	7 000
Adelândia	2 410	2 180	2 100	2 150	2 320
Água Fria de Goiás	4 600	4 800	5 000	5 200	5 300
Água Limpa	4 640	4 970	5 335	5 670	6 280
Águas Lindas de Goiás	1 000	750	500	450	400
Alexânia	6 500	6 700	7 300	6 800	7 500
Aloândia	3 100	3 100	3 000	3 500	3 700
Alto Horizonte	5 000	5 500	5 500	5 800	6 000
Alto Paraíso de Goiás	1 600	1 650	1 700	1 750	1 802
Alvorada do Norte	1 100	1 050	1 000	1 050	1 200
Amaralina	5 000	5 000	5 000	5 200	5 800
Americano do Brasil	3 606	3 950	4 108	4 200	4 600
Amorinópolis	6 500	6 300	6 500	6 600	6 500
Anápolis	12 000	11 800	12 100	10 000	9 400
Anhanguera	350	310	300	600	600
Anicuns	14 970	15 600	17 791	18 860	19 890
Aparecida de Goiânia	5 960	6 250	6 200	6 560	6 600
Aparecida do Rio Doce	3 360	3 560	3 840	3 800	3 870
Aporé	3 860	4 070	4 310	4 880	4 950
Araçu	2 699	2 914	3 069	3 100	3 400
Aragarças	1 390	1 370	1 350	1 400	1 350
Aragoiânia	5 200	5 000	5 000	5 200	5 000
Araguapaz	4 720	4 805	5 640	5 780	6 275
Arenópolis	8 900	8 800	9 500	9 300	9 000
Aruana	1 660	1 670	1 720	1 750	1 780
Aurilândia	5 000	5 100	5 200	5 100	5 050
Avelinópolis	4 790	6 900	7 177	7 428	7 500
Baliza	3 550	3 400	3 200	3 150	3 200
Barro Alto	6 000	5 800	6 200	7 000	8 000
Bela Vista de Goiás	20 200	21 000	22 000	22 200	22 300
Bom Jardim de Goiás	10 000	9 500	10 400	10 600	11 000
Bom Jesus de Goiás	8 500	7 000	6 900	10 000	9 600
Bonfinópolis	1 420	1 500	1 500	1 500	1 500
Bonópolis	4 000	4 000	5 000	6 000	9 500
Brazabrantes	2 070	2 132	2 686	2 700	2 600
Britânia	1 845	1 890	2 080	2 120	2 160
Buriti Alegre	6 250	6 320	5 880	8 500	7 840
Buriti de Goiás	2 700	2 770	3 100	3 160	3 215
Buritinópolis	500	500	300	300	350
Cabeceiras	5 350	5 400	5 450	5 600	5 800
Cachoeira Alta	11 800	11 800	12 000	12 000	13 000
Cachoeira de Goiás	2 200	2 300	2 400	2 350	2 300
Cachoeira Dourada	4 100	6 000	5 550	6 500	6 100
Caçu	15 693	15 330	14 700	14 760	14 950
Caipônia	20 600	20 220	19 900	19 500	19 800
Caldas Novas	16 896	16 940	16 660	15 820	17 320

Tabela 4 - Vacas leiteiras, segundo os municípios - 1998 - 02

(cabeças)

(continuação)

Municípios	1998	1999	2000	2001	2002
Caldazinha	5 500	5 000	5 100	5 200	5 300
Campestre de Goiás	3 780	7 350	6 655	6 954	6 500
Campinaçu	6 000	6 000	6 500	6 000	5 500
Campinorte	5 000	5 000	5 000	5 200	5 800
Campo Alegre de Goiás	7 800	7 000	6 500	6 600	7 000
Campo Limpo de Goiás	-	-	-	4 500	4 250
Campos Belos	3 100	3 200	3 500	3 500	3 500
Campos Verdes	3 000	3 200	3 000	3 000	3 200
Carmo do Rio Verde	7 000	8 500	12 000	12 500	12 000
Castelândia	1 500	1 500	1 500	2 000	2 000
Catalão	26 300	28 500	26 300	27 000	30 000
Caturai	2 690	2 824	2 908	2 990	3 100
Cavalcante	3 200	3 250	3 300	3 360	3 300
Ceres	9 000	10 000	11 000	6 000	6 000
Cezarina	6 000	6 200	6 460	6 930	7 070
Chapadão do Céu	580	800	1 087	1 100	1 200
Cidade Ocidental	2 500	2 300	2 200	2 200	3 600
Cocalzinho de Goiás	6 500	6 800	7 000	7 700	8 400
Colinas do Sul	2 000	2 000	2 000	2 200	2 200
Córrego do Ouro	6 500	6 400	7 160	7 300	7 430
Corumbá de Goiás	5 500	6 000	6 500	7 400	7 000
Corumbaíba	17 100	18 740	18 890	23 148	25 230
Cristalina	20 000	20 500	18 000	20 000	20 000
Cristianópolis	2 500	3 300	2 350	2 400	2 400
Crixás	10 000	10 000	10 500	10 000	12 000
Cromínia	8 674	8 410	8 560	8 798	9 298
Cumari	5 400	5 050	6 200	6 250	4 800
Damianópolis	1 100	1 100	1 100	1 100	1 100
Damolândia	1 862	1 973	2 020	2 050	2 000
Davinópolis	4 750	4 520	4 500	4 600	4 000
Diorama	8 300	8 200	8 200	8 400	8 000
Divinópolis de Goiás	2 000	2 000	2 200	2 200	2 200
Doverlândia	11 000	10 430	10 940	11 400	11 800
Edealina	11 282	12 320	11 520	11 450	12 370
Edéia	11 600	10 300	9 580	8 970	8 700
Estrela do Norte	2 000	2 000	2 200	2 500	2 000
Faina	11 610	11 910	12 690	13 125	13 375
Fazenda Nova	23 500	23 400	23 300	23 200	23 000
Firminópolis	10 200	10 500	10 600	11 000	10 700
Flores de Goiás	7 200	7 300	7 400	7 500	7 700
Formosa	22 100	23 500	24 500	24 800	24 890
Formoso	5 500	5 500	6 000	6 500	4 000
Gameleira de Goiás	-	-	-	4 100	4 200
Goianápolis	1 300	1 400	1 500	1 900	1 850
Goiandira	6 120	6 100	6 200	6 000	6 400
Goianésia	20 000	20 000	18 000	21 000	22 500
Goiânia	7 150	7 150	8 000	8 000	7 500
Goianira	2 359	2 547	2 597	2 620	2 800
Goiás	16 670	16 830	18 200	18 740	20 070
Goiatuba	10 200	10 000	12 000	24 000	24 280

Tabela 4 - Vacas leiteiras, segundo os municípios - 1998 - 02

(cabeças)

(continuação)

Municípios	1998	1999	2000	2001	2002
Gouvelândia	3 700	3 700	4 000	4 500	5 000
Guapó	6 600	6 800	6 600	6 700	6 600
Guaraíta	5 000	5 000	6 000	5 900	6 000
Guarani de Goiás	1 300	1 350	1 300	1 300	1 300
Guarinos	4 000	4 000	4 100	4 000	4 100
Heitoraí	2 700	2 450	2 600	2 700	2 500
Hidrolândia	12 500	12 600	12 700	13 000	12 500
Hidrolina	4 500	4 500	4 800	5 000	4 800
Iaciara	1 400	1 500	1 600	1 600	1 100
Inaciolândia	5 000	5 500	5 370	9 600	10 000
Indiara	9 800	9 780	9 820	8 920	8 600
Inhumas	15 000	20 000	21 000	21 700	20 500
Ipameri	21 000	21 500	22 300	24 000	25 000
Ipiranga de Goiás	-	-	-	5 100	5 200
Iporá	16 000	15 500	16 500	16 400	16 000
Israelândia	3 300	3 400	4 050	4 000	4 350
Itaberaí	26 500	28 700	29 000	29 500	29 800
Itaguari	3 300	3 100	3 946	3 990	4 700
Itaguaru	5 000	5 500	5 670	5 700	5 750
Itajá	7 770	7 920	7 460	6 000	6 300
Itapaci	9 000	9 500	11 000	11 000	12 000
Itapirapuã	12 420	12 770	15 508	15 890	16 190
Itapuranga	20 000	21 000	25 000	27 000	28 000
Itarumã	11 260	11 040	11 700	11 900	12 500
Itauçu	4 542	4 905	5 000	5 100	6 200
Itumbiara	24 400	24 000	23 800	33 100	33 800
Ivolândia	7 000	7 100	7 000	6 800	6 600
Jandaia	14 000	15 640	13 530	16 070	14 140
Jaraguá	24 000	25 000	26 500	29 000	30 600
Jataí	30 900	32 419	34 120	34 250	35 140
Jaupaci	4 400	4 300	4 800	4 850	4 600
Jesúpolis	1 800	1 780	1 800	2 180	2 200
Joviânia	8 700	8 500	8 000	8 200	8 000
Jussara	14 340	14 700	15 600	16 500	16 800
Lagoa Santa	-	-	-	1 690	1 680
Leopoldo de Bulhões	5 500	5 500	5 400	5 650	5 750
Luziânia	30 000	31 000	31 000	32 000	36 000
Mairipotaba	6 210	6 300	6 920	6 450	6 982
Mambaí	500	500	400	400	400
Mara Rosa	9 000	10 000	10 000	12 000	15 000
Marzagão	1 021	1 690	1 680	1 778	3 478
Matrinchã	3 530	3 630	5 640	5 750	5 865
Maurilândia	2 300	1 650	2 000	2 500	2 500
Mimoso de Goiás	5 000	5 200	5 000	5 100	3 000
Minaçu	7 000	7 500	8 000	8 700	8 600
Mineiros	33 600	35 800	34 100	35 900	35 897
Moiporá	3 400	3 350	3 400	3 350	3 300
Monte Alegre de Goiás	4 000	4 000	4 000	4 000	4 000
Montes Claros de Goiás	15 000	15 100	15 000	16 000	17 500
Montividiu	4 600	4 600	5 000	5 000	4 000

Tabela 4 - Vacas leiteiras, segundo os municípios - 1998 - 02

(cabeças)

(continuação)

Municípios	1998	1999	2000	2001	2002
Montividiu do Norte	2 000	2 000	2 500	3 000	5 900
Morrinhos	39 970	44 390	49 880	53 630	54 595
Morro Agudo de Goiás	4 500	4 600	4 800	5 000	5 500
Mossâmedes	9 135	9 365	9 640	9 500	9 690
Mozarlândia	4 140	4 255	5 700	5 805	5 920
Mundo Novo	1 970	2 020	3 690	4 540	4 630
Mutunópolis	5 000	6 000	6 500	7 000	5 700
Nazário	4 970	9 900	9 393	9 720	9 750
Nerópolis	2 900	3 000	2 900	3 300	5 500
Niquelândia	12 000	12 000	14 000	14 000	14 000
Nova América	2 800	3 000	3 500	3 500	3 600
Nova Aurora	3 100	2 700	2 780	2 400	2 500
Nova Crixás	4 850	4 960	5 760	5 865	5 985
Nova Glória	5 000	5 000	6 000	6 000	6 800
Nova Iguaçu de Goiás	5 000	5 000	5 000	5 500	6 000
Nova Roma	1 100	1 100	1 100	1 100	1 200
Nova Veneza	2 477	2 625	2 730	2 760	2 800
Novo Brasil	5 760	5 920	7 060	7 300	7 445
Novo Gama	600	600	500	500	1 300
Novo Planalto	1 500	2 000	2 500	2 800	5 700
Orizona	16 000	16 000	16 000	16 220	16 250
Ouro Verde de Goiás	3 300	3 400	3 500	4 300	4 450
Ouvidor	2 920	2 950	3 000	3 100	3 500
Padre Bernardo	20 000	22 000	12 000	13 000	8 000
Palestina de Goiás	6 500	6 360	6 390	6 200	6 900
Palmeiras de Goiás	17 840	16 940	16 720	16 870	17 050
Palmelo	500	500	500	500	505
Palminópolis	10 200	9 200	9 940	11 560	11 660
Panamá	4 300	3 300	3 200	6 000	6 200
Paranaiguara	4 200	5 000	5 000	5 000	7 000
Paraúna	19 000	20 720	21 010	18 650	18 160
Perolândia	2 970	3 265	2 980	3 260	3 550
Petrolina de Goiás	12 000	12 000	11 800	15 000	17 130
Pilar de Goiás	6 200	6 500	7 000	7 000	7 100
Piracanjuba	44 692	48 631	49 312	49 093	45 893
Piranhas	18 000	18 100	19 900	20 000	20 900
Pirenópolis	24 000	21 400	23 800	24 000	26 000
Pires do Rio	8 400	9 700	12 500	12 000	12 050
Planaltina	4 800	5 100	4 900	5 140	5 540
Pontalina	20 598	22 280	24 680	25 536	27 680
Porangatu	10 000	10 500	11 000	15 000	24 000
Porteirão	4 000	3 500	3 700	5 200	5 000
Portelândia	3 920	3 880	4 190	4 200	4 400
Posse	5 700	5 800	6 000	6 000	6 000
Professor Jamil	5 996	6 545	7 242	6 522	7 100
Quirinópolis	28 500	28 500	28 500	29 000	30 000
Rialma	3 000	3 300	3 500	3 500	3 600
Rianápolis	2 300	2 400	2 500	2 500	3 000
Rio Quente	2 651	2 572	2 610	2 918	3 148
Rio Verde	39 500	40 050	40 000	40 000	40 000

Tabela 4 - Vacas leiteiras, segundo os municípios - 1998 - 02

(cabeças)

(conclusão)

Municípios	1998	1999	2000	2001	2002
Rubiataba	12 000	13 000	15 000	15 000	15 200
Sanclerlândia	5 030	5 180	5 480	6 170	6 295
Santa Bárbara de Goiás	4 355	4 800	5 429	5 620	6 000
Santa Cruz de Goiás	8 000	8 800	10 000	9 300	9 350
Santa Fé de Goiás	3 660	3 765	4 260	4 325	4 415
Santa Helena de Goiás	7 500	7 500	7 500	8 000	8 000
Santa Isabel	6 100	6 700	7 000	7 000	7 500
Santa Rita do Araguaia	3 990	4 070	4 150	4 600	5 050
Santa Rita do Novo Destino	4 280	4 500	4 500	5 000	5 200
Santa Rosa de Goiás	3 400	3 500	3 600	4 500	4 400
Santa Tereza de Goiás	2 000	2 500	2 700	3 500	4 700
Santa Terezinha de Goiás	9 000	10 000	10 000	11 000	12 000
Santo Antônio da Barra	2 500	2 500	2 500	2 500	2 500
Santo Antônio de Goiás	1 225	1 592	1 631	1 664	1 550
Santo Antônio do Descoberto	3 000	3 100	3 000	2 800	2 500
São Domingos	3 000	3 000	3 000	3 000	3 000
São Francisco de Goiás	5 800	5 800	6 000	6 800	6 910
São João D'Aliança	2 850	2 950	2 900	3 100	3 190
São João da Paraúna	5 200	4 630	4 540	4 530	5 460
São Luís de Montes Belos	16 000	16 200	16 500	16 600	16 300
São Luiz do Norte	5 000	5 000	5 000	4 500	4 500
São Miguel do Araguaia	7 000	7 000	8 000	9 000	32 000
São Miguel do Passa Quatro	4 650	4 700	5 000	5 000	5 650
São Patrício	3 500	3 800	3 500	3 500	5 000
São Simão	1 300	1 300	1 300	1 500	2 700
Senador Canedo	5 000	5 000	5 200	5 300	5 100
Serranópolis	10 000	10 380	9 760	10 320	10 300
Silvânia	18 800	19 000	20 500	16 000	16 000
Simolândia	550	530	500	500	500
Sítio D'Abadia	900	900	830	850	850
Taquaral de Goiás	4 700	4 200	4 890	4 900	5 000
Teresina de Goiás	650	670	650	660	650
Terezópolis de Goiás	1 500	1 600	1 450	1 550	2 000
Três Ranchos	1 900	1 800	1 700	1 800	2 000
Trindade	17 021	20 400	22 574	23 522	25 400
Trombas	3 000	3 000	3 500	4 500	4 200
Turvânia	7 100	7 000	6 900	6 700	6 500
Turvelândia	3 700	3 700	4 000	4 500	4 000
Uirapuru	3 500	4 000	5 000	5 000	5 000
Uruaçu	12 000	12 000	12 000	12 500	13 000
Uruana	11 000	12 000	13 000	16 000	16 600
Urutaí	2 400	3 000	6 100	6 900	6 800
Valparaíso de Goiás	30	30	90	90	90
Varjão	6 500	6 200	6 420	6 700	6 360
Vianópolis	6 500	7 800	8 000	7 200	7 350
Vicentinópolis	5 630	5 000	4 700	8 500	8 700
Vila Boa	4 200	4 300	4 250	4 200	4 300
Vila Propício	19 800	19 400	20 000	21 000	24 270

Fonte: IBGE.

Elaboração: SEPLAN-GO / SEPIN / Gerência de Estatísticas Socioeconômicas - 2003

Tabela 5 - Produção de leite, segundo os municípios - 1998 - 02

(1000 litros)

(continua)

Municípios	1998	1999	2000	2001	2002
ESTADO DE GOIÁS	1 978 579	2 066 405	2 193 799	2 321 740	2 483 366
Abadia de Goiás	1 191	1 275	1 300	2 001	2 002
Abadiânia	7 730	8 100	8 140	9 080	9 800
Acreúna	8 134	8 134	8 134	8 135	11 400
Adelândia	2 429	2 120	2 100	2 150	2 370
Água Fria de Goiás	3 450	3 600	3 750	3 900	3 975
Água Limpa	5 250	5 189	5 570	5 919	6 556
Águas Lindas de Goiás	360	270	180	324	302
Alexânia	2 800	2 880	8 500	8 570	9 500
Aloândia	3 875	3 780	3 660	3 350	3 520
Alto Horizonte	5 500	6 600	7 000	7 250	7 700
Alto Paraíso de Goiás	930	990	1 030	1 050	1 071
Alvorada do Norte	363	320	320	340	396
Amaralina	5 500	6 000	6 000	6 350	7 100
Americano do Brasil	3 461	3 794	4 108	4 200	4 692
Amorinópolis	4 940	4 775	4 920	5 000	5 500
Anápolis	18 100	17 800	18 100	15 120	14 500
Anhanguera	294	260	288	720	700
Anicuns	14 371	14 976	16 973	17 992	19 094
Aparecida de Goiânia	2 764	2 903	3 490	3 693	3 700
Aparecida do Rio Doce	4 531	4 799	5 176	5 092	5 186
Aporé	3 523	3 715	3 965	4 490	4 554
Araçu	2 267	2 476	2 639	2 666	2 992
Aragarças	1 221	1 210	1 200	1 260	1 220
Aragoiânia	5 145	5 000	5 300	5 350	5 140
Araguapaz	5 097	5 189	5 189	5 896	6 401
Arenópolis	9 790	9 775	10 000	9 750	9 360
Aruana	1 336	1 503	1 565	1 785	1 816
Aurilândia	3 900	4 590	4 680	5 100	5 050
Avelinópolis	4 598	6 624	6 962	7 205	7 358
Baliza	3 646	3 492	3 290	3 240	3 280
Barro Alto	4 320	4 176	4 480	5 100	5 800
Bela Vista de Goiás	29 000	28 000	29 700	30 000	30 130
Bom Jardim de Goiás	9 986	9 520	10 421	10 620	11 000
Bom Jesus de Goiás	11 560	9 240	9 520	9 600	9 500
Bonfinópolis	1 650	1 800	1 886	1 890	1 865
Bonópolis	3 300	3 400	4 350	4 980	7 885
Brazabrantes	1 937	2 004	2 562	2 576	2 483
Britânia	1 793	1 833	2 038	2 162	2 203
Buriti Alegre	7 410	7 500	7 972	7 550	7 053
Buriti de Goiás	2 646	2 714	3 069	3 223	3 273
Buritinópolis	260	200	120	120	140
Cabeceiras	5 617	5 562	5 610	5 750	5 955
Cachoeira Alta	16 930	16 930	17 000	17 000	20 770
Cachoeira de Goiás	1 870	2 070	2 160	2 115	2 185
Cachoeira Dourada	4 730	6 600	7 150	7 340	7 080
Caçu	25 476	24 886	24 990	25 098	25 415
Caiapônia	18 243	17 907	17 835	19 222	19 518
Caldas Novas	23 434	22 869	22 491	19 655	21 302

Tabela 5 - Produção de leite, segundo os municípios - 1998 - 02

(1000 litros)

(continuação)

Municípios	1998	1999	2000	2001	2002
Caldazinha	9 030	7 000	7 140	5 330	5 430
Campestre de Goiás	4 536	8 820	6 655	6 954	6 500
Campinaçu	4 300	4 400	5 265	4 860	4 455
Campinorte	5 500	6 000	6 500	6 800	7 650
Campo Alegre de Goiás	5 616	5 880	5 460	7 200	8 000
Campo Limpo de Goiás	-	-	-	6 800	6 450
Campos Belos	600	650	701	750	1 200
Campos Verdes	3 000	3 800	3 600	3 700	3 950
Carmo do Rio Verde	9 576	11 900	16 800	17 440	20 075
Castelândia	1 800	1 800	1 800	2 400	3 200
Catalão	22 092	27 360	28 404	33 493	36 500
Caturai	2 452	2 583	2 670	2 745	2 852
Cavalcante	1 160	1 190	1 208	1 230	1 221
Ceres	11 340	12 800	14 080	7 800	7 800
Cezarina	7 380	7 675	7 997	8 579	8 752
Chapadão do Céu	755	1 041	1 414	1 431	1 561
Cidade Ocidental	1 040	828	790	1 980	3 240
Cocalzinho de Goiás	7 000	7 350	7 560	8 600	9 800
Colinas do Sul	1 500	1 800	1 800	2 200	2 300
Córrego do Ouro	5 850	5 760	6 552	7 446	7 579
Corumbá de Goiás	6 440	7 350	7 950	9 100	10 000
Corumbaíba	17 476	16 528	18 701	23 417	25 533
Cristalina	9 600	9 800	8 600	13 680	13 680
Cristianópolis	3 250	4 030	3 150	3 120	3 050
Crixás	11 000	12 000	12 600	12 000	14 500
Cromínia	8 104	7 720	7 858	8 235	8 703
Cumari	4 816	5 393	6 696	8 500	8 000
Damianópolis	220	200	200	200	200
Damolândia	1 742	1 847	1 899	1 902	1 856
Davinópolis	3 420	3 796	4 320	4 740	4 700
Diorama	6 300	6 235	6 250	6 600	6 400
Divinópolis de Goiás	350	370	403	410	420
Doverlândia	13 900	13 179	13 817	14 398	14 903
Edealina	14 083	15 079	14 370	14 221	15 364
Edéia	11 257	11 933	11 099	10 392	10 079
Estrela do Norte	1 760	1 650	1 826	2 075	1 660
Faina	8 707	9 528	10 787	11 813	13 641
Fazenda Nova	14 100	14 050	14 000	16 240	20 700
Firminópolis	7 956	9 450	9 540	9 900	10 165
Flores de Goiás	2 600	2 701	2 740	2 775	2 849
Formosa	17 200	18 550	19 350	19 022	19 022
Formoso	5 000	4 950	5 160	5 260	3 237
Gameleira de Goiás	-	-	-	5 365	5 024
Goianápolis	1 990	2 115	2 240	2 830	2 800
Goianira	4 590	5 563	5 654	6 500	8 000
Goianésia	15 000	14 000	12 600	14 700	15 750
Goiânia	10 300	10 300	11 520	11 550	10 854
Goianira	2 208	2 390	2 441	2 463	2 660
Goiás	17 003	17 115	17 472	17 803	19 067
Goiatuba	13 610	13 350	16 000	24 240	24 820

Tabela 5 - Produção de leite, segundo os municípios - 1998 - 02

(1000 litros)

(continuação)

Municípios	1998	1999	2000	2001	2002
Gouvelândia	6 040	6 040	6 530	6 540	7 800
Guapó	8 700	8 900	9 000	9 500	8 976
Guaraíta	4 500	4 800	6 480	6 360	6 470
Guarani de Goiás	380	350	310	300	325
Guarinos	3 600	3 800	4 018	4 000	4 430
Heitorai	2 900	2 795	2 967	2 977	2 756
Hidrolândia	18 240	18 200	19 000	20 000	18 000
Hidrolina	5 300	5 500	5 850	6 250	6 000
Iaciara	510	500	520	500	420
Inaciolândia	7 900	8 250	8 050	8 500	9 800
Indiara	11 760	11 736	11 784	10 704	10 320
Inhumas	16 500	28 000	29 400	30 380	28 700
Ipameri	17 640	19 608	21 408	26 295	33 000
Ipiranga de Goiás	-	-	-	6 540	6 760
Iporá	17 360	17 100	18 200	18 090	17 650
Israelândia	2 910	3 070	3 645	3 600	3 960
Itaberaí	21 660	23 655	24 070	24 120	24 220
Itaguari	3 917	3 875	4 901	4 901	5 773
Itaguaru	5 120	5 638	5 812	5 813	5 815
Itajá	9 822	10 012	9 429	7 584	7 963
Itapaci	11 664	13 608	15 730	17 000	18 576
Itapirapuã	12 730	13 089	15 198	16 208	16 514
Itapuranga	27 000	28 980	34 500	37 000	40 320
Itarumã	13 879	13 607	14 424	14 671	15 411
Itaçu	4 251	4 610	4 750	4 870	5 920
Itumbiara	33 950	33 360	34 980	32 700	32 851
Ivolândia	6 500	6 590	6 500	6 324	6 270
Jandaia	12 600	14 858	12 854	15 267	14 281
Jaraguá	28 800	27 000	28 620	31 320	30 294
Jataí	41 174	43 198	45 448	45 621	53 834
Jaupaci	3 300	3 220	3 590	3 650	3 680
Jesúpolis	2 100	2 050	1 944	2 354	2 178
Joviânia	11 500	11 200	10 530	8 420	7 688
Jussara	13 737	14 112	15 288	16 418	17 167
Lagoa Santa	-	-	-	2 136	2 124
Leopoldo de Bulhões	7 150	7 100	7 125	7 345	7 340
Luziânia	12 600	13 000	13 000	20 160	28 512
Mairipotaba	7 407	7 851	8 512	7 930	8 588
Mambaí	260	260	210	200	150
Mara Rosa	11 400	12 600	12 600	15 200	19 000
Marzagão	1 229	2 007	1 996	2 176	4 257
Matrinchã	3 512	3 611	5 414	5 865	5 982
Maurilândia	2 405	1 725	2 103	2 110	4 000
Mimoso de Goiás	1 800	1 870	1 798	3 213	1 500
Minaçu	4 200	5 100	7 200	7 830	7 740
Mineiros	43 990	46 870	44 640	56 830	56 829
Moiporá	3 200	3 150	3 200	3 183	3 135
Monte Alegre de Goiás	1 150	1 200	1 100	1 200	1 300
Montes Claros de Goiás	13 575	13 660	13 570	14 480	15 840
Montividiu	6 362	6 362	6 915	6 920	6 470

Tabela 5 - Produção de leite, segundo os municípios - 1998 - 02

(1000 litros)

(continuação)

Municípios	1998	1999	2000	2001	2002
Montividiu do Norte	1 470	1 500	2 200	2 640	5 192
Morrinhos	48 542	49 319	55 487	59 851	60 928
Morro Agudo de Goiás	3 880	4 140	4 416	4 500	5 280
Mossâmedes	8 405	8 615	9 254	9 358	9 884
Mozarlândia	4 338	4 340	5 643	5 921	6 039
Mundo Novo	1 520	1 828	3 358	4 313	4 723
Mutunópolis	4 600	4 800	5 500	6 080	4 950
Nazário	4 174	8 019	8 454	8 748	8 775
Nerópolis	3 920	4 000	3 950	4 500	7 500
Niquelândia	12 000	13 000	15 000	16 000	16 000
Nova América	2 940	3 300	3 850	3 800	3 960
Nova Aurora	2 306	2 268	2 335	2 628	2 800
Nova Crixás	3 617	4 488	5 299	5 982	6 105
Nova Glória	6 300	6 400	7 800	7 800	8 840
Nova Iguaçu de Goiás	5 500	6 000	6 000	6 800	7 500
Nova Roma	400	400	400	400	450
Nova Veneza	2 318	2 462	2 566	2 594	2 632
Novo Brasil	5 058	5 357	6 495	6 860	7 594
Novo Gama	216	216	180	360	936
Novo Planalto	1 300	1 480	2 100	2 350	4 784
Orizona	28 950	29 000	29 150	28 375	24 371
Ouro Verde de Goiás	4 160	4 220	4 350	5 420	5 610
Ouvidor	2 394	2 690	2 736	3 500	4 200
Padre Bernardo	7 100	7 800	4 320	9 360	5 500
Palestina de Goiás	6 151	6 018	6 520	6 326	7 040
Palmeiras de Goiás	22 632	21 490	21 212	21 402	21 630
Palmelo	650	650	652	648	607
Palminópolis	10 098	9 108	9 841	11 444	11 543
Panamá	6 500	5 000	4 850	4 860	5 022
Paranaiguara	5 250	6 250	6 250	6 250	10 690
Paraúna	22 306	24 325	24 666	21 888	21 313
Perolândia	3 410	3 749	3 521	3 852	4 195
Petrolina de Goiás	9 000	9 000	8 850	11 250	12 848
Pilar de Goiás	6 859	6 410	7 140	7 150	7 400
Piracanjuba	61 987	67 315	68 258	67 955	63 516
Piranhas	18 540	18 680	20 537	20 640	21 000
Pirenópolis	14 400	12 840	25 700	25 920	30 420
Pires do Rio	10 574	12 210	15 341	15 306	15 355
Planaltina	3 600	3 825	3 950	4 009	4 321
Pontalina	25 336	26 468	29 764	30 796	33 382
Porangatu	8 190	8 200	11 056	12 300	19 680
Porteirão	5 360	4 620	4 890	4 700	4 400
Portelândia	6 734	6 670	6 855	7 560	7 920
Posse	1 425	1 450	1 500	1 600	1 800
Professor Jamil	6 368	6 927	7 665	6 457	7 031
Quirinópolis	42 000	42 000	42 000	42 020	48 180
Rialma	3 780	4 224	4 480	4 480	4 680
Rianópolis	2 940	3 072	3 200	3 200	3 900
Rio Quente	2 399	2 324	2 372	2 626	2 833
Rio Verde	55 000	55 750	55 750	55 800	70 000

Tabela 5 - Produção de leite, segundo os municípios - 1998 - 02

(1000 litros)

(conclusão)

Municípios	1998	1999	2000	2001	2002
Rubiataba	16 848	18 460	21 300	22 100	22 496
Sanclerlândia	4 622	4 765	5 261	6 016	6 421
Santa Bárbara de Goiás	3 658	4 032	4 495	4 665	5 040
Santa Cruz de Goiás	10 085	11 200	12 560	11 075	11 170
Santa Fé de Goiás	3 872	3 953	4 601	4 671	4 503
Santa Helena de Goiás	12 520	12 520	12 520	12 540	12 900
Santa Isabel	7 320	8 040	8 540	8 600	9 750
Santa Rita do Araguaia	5 086	5 188	5 291	6 532	7 171
Santa Rita do Novo Destino	3 424	3 600	3 600	4 000	4 160
Santa Rosa de Goiás	3 672	3 600	3 600	4 500	4 400
Santa Tereza de Goiás	1 400	2 050	2 300	2 980	4 001
Santa Terezinha de Goiás	9 000	11 000	12 000	13 700	15 000
Santo Antônio da Barra	3 688	3 688	3 688	3 688	4 000
Santo Antônio de Goiás	1 146	1 496	1 536	1 567	1 457
Santo Antônio do Descoberto	1 100	1 110	1 070	1 890	1 710
São Domingos	602	600	600	600	600
São Francisco de Goiás	6 264	5 742	6 480	7 344	6 831
São João D'Aliança	1 950	2 035	2 000	2 080	2 182
São João da Paraúna	5 412	4 819	4 726	4 715	5 683
São Luís de Montes Belos	16 000	16 200	16 500	16 600	16 300
São Luiz do Norte	5 700	6 000	6 000	5 600	5 800
São Miguel do Araguaia	5 600	6 100	6 800	7 650	27 200
São Miguel do Passa Quatro	5 860	6 000	6 380	6 405	6 701
São Patrício	4 788	5 206	4 900	5 000	7 150
São Simão	1 604	1 604	1 604	1 680	4 130
Senador Canedo	5 000	5 000	5 300	5 400	5 000
Serranópolis	12 635	13 115	12 480	13 196	13 171
Silvânia	24 176	24 200	26 651	20 635	19 250
Simolândia	85	80	80	81	88
Sítio D'Abadia	260	250	200	210	250
Taquaral de Goiás	4 550	4 540	5 281	5 282	5 390
Teresina de Goiás	360	375	370	376	370
Terezópolis de Goiás	2 160	2 240	2 040	2 170	2 820
Três Ranchos	1 368	1 512	1 428	1 966	2 401
Trindade	20 425	24 480	26 818	27 991	30 480
Trombas	2 380	2 500	3 100	4 000	3 486
Turvânia	6 170	6 300	6 210	6 700	6 500
Turvelândia	5 242	5 242	5 668	5 900	6 372
Uirapuru	3 500	4 000	5 500	6 000	6 000
Uruaçu	13 000	14 000	15 000	16 000	16 700
Uruana	15 048	16 800	18 200	20 160	21 248
Urutaí	3 000	3 860	7 740	8 727	8 161
Valparaíso de Goiás	10	10	32	65	65
Varjão	6 831	6 488	6 719	7 012	6 656
Vianópolis	8 550	9 985	10 071	9 000	8 851
Vicentinópolis	7 500	6 650	6 251	6 200	6 900
Vila Boa	2 950	3 050	3 010	2 940	3 010
Vila Propício	11 880	11 640	12 000	13 230	15 350

Fonte: IBGE.

Elaboração: SEPLAN-GO / SEPIN / Gerência de Estatísticas Socioeconômicas - 2003

Tabela 6 - Efetivo do rebanho de asinino, bubalino, caprino, eqüino, muar e ovino, segundo os municípios - 1998

(cabeças) (continua)

Municípios	Asininos	Bubalinos	Caprinos	Eqüinos	Muares	Ovinos
ESTADO DE GOIÁS	5 446	28 784	21 922	456 290	40 697	109 446
Abadia de Goiás	-	-	20	80	20	80
Abadiânia	30	30	-	2 200	70	220
Acreúna	30	400	80	2 060	120	410
Adelândia	3	10	-	420	12	10
Água Fria de Goiás	55	30	130	3 300	340	820
Água Limpa	-	-	25	970	120	85
Águas Lindas de Goiás	5	-	20	250	30	50
Alexânia	20	50	130	1 700	100	500
Aloândia	5	-	5	410	10	10
Alto Horizonte	12	15	100	1 000	90	700
Alto Paraíso de Goiás	13	-	80	1 200	120	400
Alvorada do Norte	15	30	30	520	160	330
Amaralina	5	45	50	1 500	120	200
Americano do Brasil	2	4	8	610	24	110
Amorinópolis	9	100	18	1 020	187	70
Anápolis	15	130	70	3 200	65	900
Anhanguera	3	-	-	200	20	30
Anicuns	40	120	98	3 540	226	550
Aparecida de Goiânia	-	-	20	310	10	80
Aparecida do Rio Doce	15	125	27	880	88	550
Aporé	2	-	28	2 480	315	1 600
Araçu	6	-	110	529	22	98
Aragarças	15	16	18	595	36	570
Aragoiânia	20	-	30	620	20	210
Araguapaz	35	210	108	2 420	360	640
Arenópolis	16	250	90	1 640	140	550
Aruanã	100	1 175	90	1 970	395	1 395
Aurilândia	9	100	55	1 450	170	130
Avelinópolis	6	30	60	560	30	144
Baliza	21	70	150	1 240	180	900
Barro Alto	30	120	70	1 320	220	450
Bela Vista de Goiás	10	45	230	3 000	70	280
Bom Jardim de Goiás	12	-	26	2 100	195	400
Bom Jesus de Goiás	5	100	100	1 600	45	660
Bonfinópolis	3	-	10	270	13	70
Bonópolis	20	20	200	1 850	100	300
Brazabrantes	7	-	100	525	23	103
Britânia	65	430	100	1 200	295	838
Buriti Alegre	80	170	40	1 920	60	320
Buriti de Goiás	2	-	-	475	7	35
Buritinópolis	2	50	5	210	30	5
Cabeceiras	10	-	54	1 720	63	95
Cachoeira Alta	25	100	150	3 060	200	1 350
Cachoeira de Goiás	5	85	25	480	65	30
Cachoeira Dourada	30	-	70	910	60	60
Caçu	12	120	-	2 140	93	950
Caiaopônia	102	310	250	7 700	830	1 400
Caldas Novas	20	200	230	2 175	200	685

Tabela 6 - Efetivo do rebanho de asinino, bubalino, caprino, eqüino, muar e ovino, segundo os municípios - 1998

(cabeças)

(continuação)

Municípios	Asininos	Bubalinos	Caprinos	Eqüinos	Muares	Ovinos
Caldazinha	8	-	-	950	20	12
Campestre de Goiás	4	80	120	670	68	116
Campinaçu	50	20	60	2 200	330	250
Campinorte	5	10	5	1 400	120	310
Campo Alegre de Goiás	10	-	90	2 780	75	380
Campo Limpo de Goiás	-	-	-	-	-	-
Campos Belos	20	80	230	900	170	130
Campos Verdes	10	90	10	650	105	280
Carmo do Rio Verde	10	50	115	1 200	70	305
Castelândia	10	80	-	500	50	260
Catalão	20	25	146	4 780	100	380
Caturai	4	8	4	782	27	52
Cavalcante	185	800	115	2 400	1 350	230
Ceres	20	18	150	2 322	100	210
Cezarina	50	500	50	1 400	75	400
Chapadão do Céu	-	135	12	580	65	430
Cidade Ocidental	10	-	-	600	35	240
Cocalzinho de Goiás	25	-	30	3 200	220	350
Colinas do Sul	40	130	100	900	320	100
Córrego do Ouro	15	250	170	1 260	165	500
Corumbá de Goiás	30	120	60	2 350	60	250
Corumbaíba	20	130	80	2 590	240	280
Cristalina	20	200	200	4 300	200	1 500
Cristianópolis	-	-	-	430	15	10
Crixás	40	140	500	5 300	580	1 000
Cromínia	10	110	50	730	50	100
Cumari	7	70	20	1 150	40	60
Damianópolis	15	-	100	800	80	90
Damolândia	7	51	5	468	14	33
Davinópolis	-	-	15	880	55	65
Diorama	18	220	42	1 500	146	140
Divinópolis de Goiás	30	-	170	1 250	160	150
Doverlândia	33	85	230	4 250	380	750
Edealina	40	160	65	1 550	130	300
Edéia	10	190	20	2 290	80	390
Estrela do Norte	10	-	-	500	20	250
Faina	30	70	54	4 300	625	660
Fazenda Nova	51	290	150	3 020	265	790
Firminópolis	12	230	75	1 470	50	220
Flores de Goiás	95	430	240	3 000	470	3 300
Formosa	95	40	220	6 900	450	2 050
Formoso	5	15	50	1 300	80	180
Gameleira de Goiás	-	-	-	-	-	-
Goianápolis	1	25	-	330	10	80
Goianira	25	30	10	1 250	45	250
Goianésia	15	80	80	3 000	190	180
Goiânia	50	50	240	1 600	40	530
Goianira	8	24	49	834	28	84
Goiás	114	310	50	6 240	885	1 740
Goiatuba	15	90	210	2 620	75	300

Tabela 6 - Efetivo do rebanho de asinino, bubalino, caprino, eqüino, muar e ovino, segundo os municípios - 1998

(cabeças) (continuação)

Municípios	Asininos	Bubalinos	Caprinos	Eqüinos	Muares	Ovinos
Gouvelândia	25	10	20	1 200	20	550
Guapó	5	90	30	1 400	85	350
Guaraíta	5	-	12	1 102	51	140
Guarani de Goiás	20	-	40	900	200	360
Guarinos	10	-	-	1 240	170	30
Heitorai	3	7	15	590	40	60
Hidrolândia	20	70	40	2 300	120	730
Hidrolina	10	20	40	1 200	60	80
Iaciara	25	-	250	1 650	180	1 300
Inaciolândia	25	25	15	960	40	250
Indiara	30	700	30	1 100	60	200
Inhumas	25	120	120	2 000	130	120
Ipameri	45	280	127	4 550	240	1 750
Ipiranga de Goiás	-	-	-	-	-	-
Iporá	9	45	44	2 440	150	330
Israelândia	16	60	100	1 030	180	160
Itaberaí	35	20	120	3 550	260	650
Itaguari	-	5	10	660	55	-
Itaguaru	6	40	-	970	30	130
Itajá	10	200	300	3 050	190	2 900
Itapaci	15	16	130	1 954	280	780
Itapirapuã	68	400	115	4 430	530	2 020
Itapuranga	40	60	170	4 500	280	380
Itarumã	32	250	330	4 330	245	1 850
Itauçu	53	52	10	1 504	114	492
Itumbiara	25	60	250	4 250	100	820
Ivolândia	18	120	42	2 160	316	150
Jandaia	10	120	150	1 700	90	300
Jaraguá	30	30	70	5 500	270	920
Jataí	73	2 280	600	8 340	340	1 405
Jaupaci	9	65	30	780	76	180
Jesópolis	8	-	10	500	25	300
Joviânia	-	310	70	1 000	80	160
Jussara	40	1 010	145	5 680	655	1 825
Lagoa Santa	-	-	-	-	-	-
Leopoldo de Bulhões	15	20	15	1 360	25	155
Luziânia	100	60	450	4 500	350	1 000
Mairipotaba	10	20	20	640	60	190
Mambaí	4	-	90	200	7	70
Mara Rosa	10	100	80	2 500	220	330
Marzagão	15	48	45	290	50	85
Matrinchã	18	52	10	1 760	158	410
Maurilândia	20	-	-	650	30	25
Mimoso de Goiás	15	-	50	1 200	100	300
Minaçu	30	130	90	2 500	350	150
Mineiros	62	-	50	4 700	400	730
Moiporá	19	215	18	960	150	92
Monte Alegre de Goiás	50	-	320	1 550	550	330
Montes Claros de Goiás	40	400	135	3 830	470	1 260
Montividiu	10	-	100	1 300	100	680

Tabela 6 - Efetivo do rebanho de asinino, bubalino, caprino, eqüino, muar e ovino, segundo os municípios - 1998

(cabeças)

(continuação)

Municípios	Asininos	Bubalinos	Caprinos	Eqüinos	Muares	Ovinos
Montividiu do Norte	20	180	330	970	200	140
Morrinhos	80	540	290	5 900	470	645
Morro Agudo de Goiás	10	60	12	1 000	50	33
Mossâmedes	22	52	12	2 330	100	490
Mozarlândia	22	265	176	2 830	300	835
Mundo Novo	22	250	125	1 800	490	730
Mutunópolis	20	130	40	1 400	200	300
Nazário	2	148	12	600	34	35
Nerópolis	15	-	20	650	30	300
Niquelândia	80	80	150	6 500	730	1 400
Nova América	5	-	15	750	40	40
Nova Aurora	10	10	15	510	20	30
Nova Crixás	95	405	250	6 560	1 515	2 335
Nova Glória	8	5	50	1 200	50	402
Nova Iguaçu de Goiás	10	-	-	1 200	120	80
Nova Roma	30	-	200	1 200	280	360
Nova Veneza	8	-	27	509	13	108
Novo Brasil	7	27	55	1 790	128	360
Novo Gama	-	-	-	100	20	-
Novo Planalto	10	70	30	1 000	220	300
Orizona	15	20	20	4 025	115	290
Ouro Verde de Goiás	1	30	-	750	10	80
Ouvidor	10	-	40	650	20	80
Padre Bernardo	50	10	200	3 400	250	700
Palestina de Goiás	7	40	5	1 900	160	530
Palmeiras de Goiás	30	210	30	3 650	120	650
Palmelo	-	55	-	85	20	10
Palminópolis	10	70	40	850	30	210
Panamá	5	-	25	855	2	70
Paranaiguara	18	-	-	1 700	150	530
Paraúna	50	1 100	400	2 500	350	450
Perolândia	4	5	-	760	60	250
Petrolina de Goiás	15	30	30	2 200	45	280
Pilar de Goiás	10	10	60	1 500	200	80
Piracanjuba	50	100	190	5 580	250	900
Piranhas	12	180	130	2 900	330	755
Pirenópolis	25	60	90	3 450	200	700
Pires do Rio	20	80	70	1 700	150	300
Planaltina	50	3	270	3 600	280	1 100
Pontalina	30	230	180	2 850	240	800
Porangatu	60	200	550	5 200	500	2 000
Porteirão	5	25	30	1 000	25	120
Portelândia	2	-	50	590	20	55
Posse	30	20	250	2 100	260	240
Professor Jamil	15	20	10	900	50	55
Quirinópolis	40	300	70	6 900	250	2 340
Rialma	10	10	30	620	30	100
Rianópolis	10	36	24	500	50	100
Rio Quente	2	15	10	520	20	60
Rio Verde	100	800	210	8 500	510	2 500

Tabela 6 - Efetivo do rebanho de asinino, bubalino, caprino, eqüino, muar e ovino, segundo os municípios - 1998

(cabeças)	(conclusão)					
Municípios	Asininos	Bubalinos	Caprinos	Eqüinos	Muares	Ovinos
Rubiataba	20	23	40	2 250	122	225
Sanclerlândia	4	35	214	1 420	93	188
Santa Bárbara de Goiás	7	640	200	720	32	250
Santa Cruz de Goiás	10	40	40	2 020	90	350
Santa Fé de Goiás	5	105	30	1 540	205	665
Santa Helena de Goiás	30	130	100	1 400	50	460
Santa Isabel	10	30	20	1 400	180	200
Santa Rita do Araguaia	8	25	45	1 250	120	320
Santa Rita do Novo Destino	25	250	60	1 550	210	280
Santa Rosa de Goiás	1	-	15	700	20	40
Santa Tereza de Goiás	15	-	60	950	100	320
Santa Terezinha de Goiás	12	60	150	2 200	260	300
Santo Antônio da Barra	10	30	12	600	50	520
Santo Antônio de Goiás	3	47	122	351	21	140
Santo Antônio do Descoberto	10	-	30	1 300	70	250
São Domingos	50	100	420	2 270	500	500
São Francisco de Goiás	15	-	10	1 320	50	70
São João D'Aliança	65	-	220	2 950	280	1 000
São João da Paraúna	10	180	40	650	60	150
São Luís de Montes Belos	20	180	150	2 750	90	309
São Luiz do Norte	5	-	-	950	220	260
São Miguel do Araguaia	190	450	230	5 300	1 500	1 200
São Miguel do Passa Quatro	6	-	10	1 355	50	150
São Patrício	13	32	40	750	30	105
São Simão	-	30	-	640	10	230
Senador Canedo	6	20	135	600	20	35
Serranópolis	25	80	100	3 450	580	1 600
Silvânia	40	80	125	6 050	155	970
Simolândia	1	28	80	480	30	60
Sítio D'Abadia	20	-	276	840	190	197
Taquaral de Goiás	2	-	60	900	40	80
Teresina de Goiás	40	1 360	10	520	210	240
Terezópolis de Goiás	5	-	-	330	20	70
Três Ranchos	4	-	5	550	15	30
Trindade	22	270	470	2 260	224	660
Trombas	10	300	350	1 150	90	270
Turvânia	15	250	190	1 160	240	280
Turvelândia	10	50	70	690	40	370
Uirapuru	7	5	20	1 150	100	60
Uruaçu	27	15	100	3 200	210	480
Uruana	20	90	20	1 400	100	120
Urutaí	6	45	50	850	20	100
Valparaíso de Goiás	-	-	-	20	-	-
Varjão	20	100	40	1 300	40	100
Vianópolis	14	-	20	1 645	54	175
Vicentinópolis	5	120	40	1 160	80	160
Vila Boa	4	7	10	800	140	650
Vila Propício	25	60	60	3 000	200	480

Fonte: IBGE

Elaboração: SEPLAN-GO / SEPIN / Gerência de Estatísticas Socioeconômicas - 2003

Tabela 7 - Efetivo do rebanho de asinino, bubalino, caprino, eqüino, muar e ovino, segundo os municípios - 2002

(cabeças) (continua)

Municípios	Asininos	Bubalinos	Caprinos	Eqüinos	Muares	Ovinos
ESTADO DE GOIÁS	5 236	30 810	30 934	447 388	41 837	123 813
Abadia de Goiás	-	-	35	100	20	90
Abadiânia	12	45	25	2 320	60	300
Acreúna	40	200	60	1 800	90	400
Adelândia	7	12	-	480	17	-
Água Fria de Goiás	27	-	100	3 000	360	980
Água Limpa	-	-	38	1 010	120	90
Águas Lindas de Goiás	3	-	10	40	3	10
Alexânia	12	70	140	1 680	100	575
Aloândia	6	10	16	470	9	30
Alto Horizonte	8	50	150	800	50	300
Alto Paraíso de Goiás	12	-	111	1 012	141	457
Alvorada do Norte	10	1 400	160	500	140	380
Amaralina	5	100	120	1 200	100	320
Americano do Brasil	3	7	13	730	39	150
Amorinópolis	7	90	32	1 030	170	87
Anápolis	8	90	80	2 250	45	800
Anhanguera	3	40	6	80	20	5
Anicuns	55	148	200	4 200	260	650
Aparecida de Goiânia	-	-	28	290	10	90
Aparecida do Rio Doce	14	142	36	934	87	545
Aporé	3	-	35	2 510	325	1 760
Araçu	8	-	130	600	31	115
Aragarças	13	100	32	570	35	680
Aragoiânia	20	-	55	600	22	240
Araguapaz	55	240	130	2 010	405	700
Arenópolis	14	270	98	1 650	135	550
Aruanã	120	1 280	115	2 160	440	1 535
Aurilândia	12	130	90	1 500	150	180
Avelinópolis	12	43	85	600	48	155
Baliza	20	76	180	1 250	172	850
Barro Alto	20	280	150	1 120	240	400
Bela Vista de Goiás	10	60	300	3 250	60	-
Bom Jardim de Goiás	11	54	35	2 080	190	440
Bom Jesus de Goiás	10	100	130	1 270	40	550
Bonfinópolis	5	-	15	290	25	65
Bonópolis	15	-	160	1 500	110	330
Brazabrantes	6	-	120	570	31	125
Britânia	80	480	120	1 300	325	935
Buriti Alegre	10	160	75	1 750	60	260
Buriti de Goiás	8	-	-	520	15	50
Buritinópolis	8	113	70	190	30	69
Cabeceiras	10	-	50	1 674	66	135
Cachoeira Alta	20	90	140	3 000	170	1 200
Cachoeira de Goiás	5	100	40	440	45	45
Cachoeira Dourada	5	-	76	900	20	50
Caçu	11	115	-	2 190	92	1 010
Caiaopônia	102	305	275	7 818	860	1 510
Caldas Novas	25	210	295	2 392	238	860

Tabela 7 - Efetivo do rebanho de asinino, bubalino, caprino, eqüino, muar e ovino, segundo os municípios - 2002

(cabeças)

(continuação)

Municípios	Asininos	Bubalinos	Caprinos	Eqüinos	Muares	Ovinos
Caldazinha	8	-	-	960	18	26
Campestre de Goiás	5	100	150	800	85	140
Campinaçu	25	80	60	1 600	280	250
Campinorte	5	50	150	1 100	100	350
Campo Alegre de Goiás	5	-	90	1 200	30	180
Campo Limpo de Goiás	-	35	35	950	20	340
Campos Belos	24	6	68	900	170	324
Campos Verdes	8	100	100	500	100	250
Carmo do Rio Verde	8	62	130	1 210	70	180
Castelândia	10	-	-	420	30	250
Catalão	20	22	200	4 100	100	500
Caturai	6	11	11	870	35	54
Cavalcante	160	590	135	2 350	1 380	220
Ceres	10	-	90	1 250	75	125
Cezarina	50	490	70	1 400	60	440
Chapadão do Céu	-	140	22	632	61	425
Cidade Ocidental	5	80	50	400	30	300
Cocalzinho de Goiás	15	-	40	3 550	230	450
Colinas do Sul	30	100	120	800	200	120
Córrego do Ouro	20	365	210	1 370	190	540
Corumbá de Goiás	15	110	60	2 420	65	370
Corumbaíba	20	138	110	2 690	263	330
Cristalina	20	150	350	4 100	250	2 500
Cristianópolis	-	-	30	430	15	30
Crixás	30	100	200	4 500	500	500
Cromínia	10	115	69	720	57	134
Cumari	4	80	10	500	60	30
Damianópolis	5	-	50	800	80	185
Damolândia	7	58	5	520	15	36
Davinópolis	-	-	10	500	20	70
Diorama	15	220	50	1 400	140	170
Divinópolis de Goiás	30	-	100	1 300	170	140
Doverlândia	32	105	255	4 360	394	820
Edealina	40	150	78	1 525	140	385
Edéia	10	210	40	2 160	70	440
Estrela do Norte	10	50	220	450	20	300
Faina	45	100	80	4 660	670	755
Fazenda Nova	50	300	140	2 900	260	800
Firminópolis	11	230	110	1 650	50	230
Flores de Goiás	52	390	320	2 980	480	1 620
Formosa	80	45	235	6 272	420	2 370
Formoso	15	-	120	950	100	280
Gameleira de Goiás	5	-	55	1 320	35	340
Goianápolis	-	-	-	320	12	70
Goiandira	10	15	20	1 200	40	300
Goianésia	15	80	120	2 800	220	200
Goiânia	50	80	250	1 500	50	500
Goianira	11	32	65	950	37	97
Goiás	140	350	85	6 500	960	1 915
Goiatuba	10	160	300	2 570	65	350

Tabela 7 - Efetivo do rebanho de asinino, bubalino, caprino, eqüino, muar e ovino, segundo os municípios - 2002

(cabeças)

(continuação)

Municípios	Asininos	Bubalinos	Caprinos	Eqüinos	Muares	Ovinos
Gouvelândia	20	10	30	1 000	20	500
Guapó	5	120	50	1 350	88	450
Guaraíta	6	-	16	950	74	154
Guarani de Goiás	10	-	420	850	180	730
Guarinos	12	-	30	1 050	158	50
Heitorai	4	13	15	640	46	80
Hidrolândia	20	85	55	2 300	120	850
Hidrolina	8	-	110	800	70	120
Iaciara	20	40	450	1 100	190	1 845
Inaciolândia	5	-	40	940	20	250
Indiara	30	710	80	1 090	70	230
Inhumas	63	147	148	2 300	160	145
Ipameri	40	250	130	3 000	200	1 000
Ipiranga de Goiás	11	-	51	850	30	48
Iporá	8	60	54	2 350	160	340
Israelândia	14	85	110	1 020	160	180
Itaberaí	34	27	160	3 830	280	780
Itaguari	-	10	20	720	70	-
Itaguaru	10	60	-	1 050	40	160
Itajá	12	225	220	2 680	215	2 330
Itapaci	15	45	160	1 700	280	650
Itapirapuã	80	435	140	4 850	580	2 230
Itapuranga	42	130	230	4 300	308	320
Itarumã	33	276	360	4 412	268	1 940
Itauçu	60	70	20	1 800	130	550
Itumbiara	20	90	120	4 650	85	640
Ivolândia	19	140	60	2 180	300	170
Jandaia	10	130	190	1 620	80	330
Jaraguá	25	60	200	5 600	300	800
Jataí	72	2 190	690	8 530	345	1 610
Jaupaci	6	54	43	760	68	170
Jesópolis	8	-	50	480	30	200
Joviânia	-	300	65	1 000	40	160
Jussara	55	1 125	200	6 120	705	2 070
Lagoa Santa	-	-	412	608	-	930
Leopoldo de Bulhões	10	20	22	1 375	35	145
Luziânia	90	150	450	4 800	700	4 800
Mairipotaba	10	25	25	750	60	220
Mambaí	5	-	150	200	10	430
Mara Rosa	8	120	200	2 600	230	400
Marzagão	15	50	60	410	55	108
Matrinchã	27	70	25	1 980	180	470
Maurilândia	20	-	-	500	30	50
Mimoso de Goiás	15	-	500	1 000	120	1 000
Minaçu	40	130	200	2 500	400	180
Mineiros	62	114	62	4 818	413	795
Moiporá	18	220	20	960	130	110
Monte Alegre de Goiás	50	20	250	1 550	570	200
Montes Claros de Goiás	39	450	160	3 700	475	1 250
Montividiu	10	-	60	1 300	80	600

Tabela 7 - Efetivo do rebanho de asinino, bubalino, caprino, eqüino, muar e ovino, segundo os municípios - 2002

(cabeças)

(continuação)

Municípios	Asininos	Bubalinos	Caprinos	Eqüinos	Muares	Ovinos
Montividiu do Norte	20	30	100	1 000	250	150
Morrinhos	75	495	395	6 900	505	780
Morro Agudo de Goiás	10	60	20	880	60	30
Mossâmedes	35	80	55	2 550	170	550
Mozarlândia	35	290	210	3 095	345	930
Mundo Novo	35	295	185	1 990	560	870
Mutunópolis	25	70	120	1 200	220	150
Nazário	4	170	15	740	45	48
Nerópolis	10	-	30	560	35	300
Niquelândia	60	100	300	5 800	750	1 000
Nova América	6	-	36	650	38	40
Nova Aurora	6	-	10	400	16	10
Nova Crixás	110	450	330	7 190	1 670	2 545
Nova Glória	10	11	75	960	62	492
Nova Iguaçu de Goiás	8	-	-	1 000	100	220
Nova Roma	30	3	400	1 300	270	530
Nova Veneza	9	-	34	580	17	135
Novo Brasil	17	55	85	1 990	155	460
Novo Gama	10	-	30	120	20	150
Novo Planalto	15	85	60	750	250	150
Orizona	20	50	60	4 050	130	340
Ouro Verde de Goiás	-	40	-	900	15	100
Ouvidor	10	-	60	750	10	90
Padre Bernardo	30	-	250	4 000	250	5 000
Palestina de Goiás	7	52	23	1 985	174	590
Palmeiras de Goiás	30	220	70	3 450	120	640
Palmelo	-	-	-	80	20	15
Palminópolis	10	80	80	850	30	230
Panamá	-	-	40	980	-	90
Paranaçuara	20	-	-	1 500	130	500
Paraúna	40	1 130	480	2 380	330	510
Perolândia	5	12	-	790	73	310
Petrolina de Goiás	15	20	60	1 880	50	140
Pilar de Goiás	9	12	80	1 350	184	335
Piracanjuba	68	120	230	5 900	272	920
Piranhas	14	210	145	2 850	305	700
Pirenópolis	15	60	100	3 800	230	620
Pires do Rio	25	75	80	1 750	160	205
Planaltina	40	-	240	3 520	255	1 330
Pontalina	33	290	217	3 010	240	1 070
Porangatu	80	130	600	4 500	500	1 500
Porteirão	3	85	33	900	10	55
Portelândia	3	-	60	618	24	76
Posse	30	20	280	2 000	250	380
Professor Jamil	15	28	18	895	55	65
Quirinópolis	40	200	50	6 600	200	2 200
Rialma	12	-	45	520	33	90
Rianópolis	10	52	55	410	48	100
Rio Quente	5	20	15	530	20	70
Rio Verde	70	500	150	8 000	400	2 500

Tabela 7 - Efetivo do rebanho de asinino, bubalino, caprino, eqüino, muar e ovino, segundo os municípios - 2002

(cabeças)	(conclusão)					
Municípios	Asininos	Bubalinos	Caprinos	Eqüinos	Muares	Ovinos
Rubiataba	20	50	70	2 050	110	100
Sanclerlândia	12	75	260	1 580	125	260
Santa Bárbara de Goiás	10	700	230	800	49	290
Santa Cruz de Goiás	10	45	75	2 030	100	685
Santa Fé de Goiás	15	130	50	1 700	230	740
Santa Helena de Goiás	20	90	80	1 400	30	400
Santa Isabel	10	-	110	1 100	170	190
Santa Rita do Araguaia	9	32	48	1 278	134	345
Santa Rita do Novo Destino	25	280	150	1 500	250	300
Santa Rosa de Goiás	2	-	30	680	20	100
Santa Tereza de Goiás	20	-	100	750	120	250
Santa Terezinha de Goiás	8	80	200	1 800	250	280
Santo Antônio da Barra	10	20	10	500	30	400
Santo Antônio de Goiás	5	58	150	430	26	170
S. Antônio do Descoberto	5	-	20	1 000	30	250
São Domingos	50	-	628	2 200	500	615
São Francisco de Goiás	10	-	50	1 300	40	150
São João D'Aliança	55	-	260	2 920	265	1 220
São João da Paraúna	10	220	100	610	60	190
São Luis de Montes Belos	21	220	180	2 750	95	360
São Luiz do Norte	5	-	-	800	200	300
São Miguel do Araguaia	160	450	300	5 500	1 550	1 000
S. Miguel do Passa Quatro	5	-	20	1 350	55	180
São Patrício	10	52	66	610	29	93
São Simão	-	-	-	500	10	200
Senador Canedo	6	35	150	600	22	45
Serranópolis	28	106	135	3 360	560	1 820
Silvânia	35	115	1 900	4 850	130	920
Simolândia	2	42	160	450	30	270
Sítio D'Abadia	20	-	150	800	200	250
Taquaral de Goiás	2	-	90	995	50	100
Teresina de Goiás	35	1 150	10	450	180	200
Terezópolis de Goiás	-	-	-	250	20	70
Três Ranchos	10	-	80	450	10	90
Trindade	29	330	600	2 700	265	820
Trombas	20	-	280	800	150	250
Turvânia	11	260	200	1 080	210	280
Turvelândia	10	-	40	600	30	330
Uirapuru	5	-	120	1 300	120	250
Uruaçu	20	25	300	3 000	180	300
Uruana	20	-	70	1 200	80	110
Urutá	5	-	90	900	30	100
Valparaíso de Goiás	-	-	50	50	5	100
Varjão	20	130	70	1 370	40	130
Vianópolis	10	-	80	1 600	70	280
Vicentinópolis	-	80	55	1 220	60	140
Vila Boa	5	10	14	860	130	620
Vila Propício	25	60	150	3 100	230	400

Fonte: IBGE.

Elaboração: SEPLAN-GO / SEPIN / Gerência de Estatísticas Socioeconômicas - 2003

Tabela 8 - Efetivo do rebanho avícola (galinhas, galos, frangas, frangos, pintos e codornas), segundo os municípios - 1998 - 2002

(cabeças)

(continua)

Municípios	1998				2002			
	Total	Galinhas	Galos, frangas, frangos e pintos	Codornas	Total	Galinhas	Galos, frangas, frangos e pintos	Codornas
ESTADO DE GOIÁS	19 162 752	7 242 697	11 790 940	129 115	32 552 645	7 819 555	24 599 550	133 540
Abadia de Goiás	26 800	19 600	7 200	-	26 300	19 300	7 000	-
Abadiânia	73 000	28 000	45 000	-	78 000	30 000	48 000	-
Acreúna	19 000	3 000	16 000	-	19 000	3 000	16 000	-
Adelândia	41 570	7 700	33 870	-	47 280	8 750	38 530	-
Água Fria de Goiás	31 100	12 500	18 600	-	31 156	12 672	18 484	-
Água Limpa	11 400	4 860	6 540	-	11 910	4 940	6 970	-
Águas Lindas de Goiás	5 000	1 000	4 000	-	1 780	380	1 400	-
Alexânia	415 000	175 000	240 000	-	550 000	330 000	220 000	-
Aloândia	9 600	3 100	6 500	-	10 300	3 200	7 100	-
Alto Horizonte	13 000	6 000	7 000	-	9 500	4 500	5 000	-
Alto Paraíso de Goiás	12 200	4 600	7 600	-	13 689	5 184	8 505	-
Alvorada do Norte	5 100	1 600	3 500	-	5 800	1 800	4 000	-
Amaralina	16 000	7 000	9 000	-	13 000	5 500	7 500	-
Americano do Brasil	10 101	4 900	5 160	41	11 750	5 480	6 220	50
Amorinópolis	41 000	17 000	24 000	-	39 200	16 200	23 000	-
Anápolis	183 800	73 000	110 000	800	134 000	53 000	78 000	3 000
Anhanguera	2 000	700	1 300	-	1 100	500	600	-
Anicuns	72 270	33 790	38 480	-	85 000	40 000	45 000	-
Aparecida de Goiânia	75 010	1 720	66 080	7 210	62 300	1 600	60 000	700
Aparecida do Rio Doce	95 400	1 600	93 800	-	198 100	2 100	196 000	-
Aporé	12 300	5 000	7 300	-	11 830	4 780	7 050	-
Araçu	9 145	6 385	2 760	-	11 100	7 700	3 400	-
Aragarças	7 200	3 300	3 800	100	7 310	3 400	3 800	110
Aragoiânia	19 770	11 920	7 850	-	23 000	13 000	10 000	-
Araguapaz	14 150	4 950	9 120	80	15 340	5 355	9 865	120
Arenópolis	19 500	8 000	11 500	-	18 800	7 800	11 000	-
Aruanã	5 035	1 985	3 050	-	6 375	2 675	3 700	-
Aurilândia	23 500	8 500	15 000	-	23 500	10 000	13 500	-
Avelinópolis	144 090	47 160	96 930	-	167 000	54 000	113 000	-
Baliza	14 900	6 200	8 700	-	14 600	6 300	8 300	-
Barro Alto	23 200	10 000	13 200	-	20 000	8 000	12 000	-
Bela Vista de Goiás	1 550 000	1 414 000	136 000	-	1 440 000	1 070 000	370 000	-
Bom Jardim de Goiás	28 500	12 000	16 500	-	27 300	11 500	15 800	-
Bom Jesus de Goiás	22 800	5 000	17 700	100	23 820	4 400	19 200	220
Bonfinópolis	8 120	3 980	4 140	-	8 050	3 900	4 150	-
Bonópolis	17 000	7 500	9 500	-	19 300	8 300	11 000	-
Brazabrantes	579 714	12 885	566 829	-	121 200	14 200	107 000	-
Britânia	2 280	790	1 490	-	2 480	860	1 620	-
Buriti Alegre	76 600	28 600	48 000	-	458 600	28 600	430 000	-
Buriti de Goiás	2 855	1 245	1 610	-	3 135	1 375	1 760	-
Buritinópolis	7 000	3 200	3 800	-	7 100	3 200	3 900	-
Cabeceiras	21 900	8 900	13 000	-	71 850	53 350	18 500	-
Cachoeira Alta	37 000	10 000	27 000	-	36 000	9 000	27 000	-
Cachoeira de Goiás	5 700	2 400	3 300	-	5 800	2 300	3 500	-
Cachoeira Dourada	16 900	5 600	11 300	-	18 000	5 000	13 000	-
Caçu	21 800	8 300	13 500	-	24 700	8 700	16 000	-
Caiapônia	53 500	22 500	31 000	-	56 850	23 150	33 700	-
Caldas Novas	31 250	12 570	18 680	-	37 380	15 020	22 360	-

Tabela 8 - Efetivo do rebanho avícola (galinhas, galos, frangas, frangos, pintos e codornas), segundo os municípios - 1998 - 2002

(cabeças)

(continuação)

Municípios	1998				2002			
	Total	Galinhas	Galos, frangas, frangos e pintos	Codornas	Total	Galinhas	Galos, frangas, frangos e pintos	Codornas
Caldazinha	30 200	16 200	14 000	-	32 300	17 000	15 300	-
Campestre de Goiás	22 240	10 000	12 240	-	25 800	11 800	14 000	-
Campinaçu	27 500	10 500	17 000	-	25 500	10 500	15 000	-
Campinorte	20 500	9 500	11 000	-	17 500	8 500	9 000	-
Campo Alegre de Goiás	65 800	5 800	60 000	-	28 000	3 000	25 000	-
Campo Limpo de Goiás	-	-	-	-	56 000	22 000	34 000	-
Campos Belos	13 000	5 000	8 000	-	13 000	5 500	7 500	-
Campos Verdes	12 000	5 500	6 500	-	9 500	4 500	5 000	-
Carmo do Rio Verde	21 650	7 000	14 500	150	19 200	7 300	11 700	200
Castelândia	6 100	1 800	4 300	-	5 700	1 500	4 200	-
Catalão	326 000	26 000	300 000	-	430 000	25 000	405 000	-
Caturai	33 093	23 185	9 908	-	39 500	27 000	12 500	-
Cavalcante	43 000	17 500	25 500	-	42 600	17 500	25 100	-
Ceres	63 230	31 000	32 000	230	39 210	18 000	21 000	210
Cezarina	35 000	13 500	21 000	500	33 620	12 580	20 510	530
Chapadão do Céu	6 300	2 500	3 800	-	7 000	2 500	4 500	-
Cidade Ocidental	306 000	6 000	300 000	-	130 000	4 000	120 000	6 000
Cocalzinho de Goiás	49 000	22 000	27 000	-	62 000	27 000	35 000	-
Colinas do Sul	14 000	6 000	8 000	-	9 500	4 000	5 500	-
Córrego do Ouro	22 000	10 000	12 000	-	24 820	11 320	13 500	-
Corumbá de Goiás	39 500	17 000	22 500	-	51 000	21 000	30 000	-
Corumbáiba	27 600	8 900	18 700	-	30 900	9 800	21 100	-
Cristalina	65 000	25 000	40 000	-	65 500	25 500	40 000	-
Cristianópolis	6 950	3 100	3 500	350	6 690	2 950	3 440	300
Crixás	57 000	30 000	27 000	-	51 000	26 000	25 000	-
Cromínia	13 430	3 450	9 980	-	6 420	4 270	2 150	-
Cumari	19 500	8 500	11 000	-	12 500	3 500	9 000	-
Damianópolis	10 600	4 200	6 400	-	11 000	4 500	6 500	-
Damolândia	26 669	18 643	8 026	-	50 000	20 000	30 000	-
Davinópolis	28 700	5 900	22 800	-	24 000	6 000	18 000	-
Diorama	20 400	7 300	13 100	-	19 100	7 300	11 800	-
Divinópolis de Goiás	9 400	3 900	5 500	-	9 800	4 300	5 500	-
Doverlândia	45 800	14 800	31 000	-	47 300	15 200	32 100	-
Edealina	21 200	8 920	12 280	-	23 600	9 100	14 500	-
Edéia	39 960	15 960	19 980	4 020	42 180	16 940	21 430	3 810
Estrela do Norte	8 100	4 000	4 100	-	9 500	4 000	5 500	-
Faina	50 810	17 850	32 950	10	54 115	19 070	35 015	30
Fazenda Nova	47 000	19 000	28 000	-	45 000	19 000	26 000	-
Firminópolis	33 380	15 000	18 000	380	30 000	13 000	17 000	-
Flores de Goiás	13 300	5 300	8 000	-	15 760	5 900	9 860	-
Formosa	146 450	102 500	43 500	450	75 664	26 104	49 140	420
Formoso	29 000	12 000	17 000	-	28 000	12 000	16 000	-
Gameleira de Goiás	0	-	-	-	23 600	10 600	13 000	-
Goianápolis	23 000	7 000	16 000	-	27 000	8 000	19 000	-
Goianira	23 900	8 900	15 000	-	35 000	10 000	25 000	-
Goianésia	62 000	28 000	34 000	-	57 000	25 000	32 000	-
Goiânia	448 000	300 000	100 000	48 000	190 000	100 000	50 000	40 000
Goianira	17 985	12 588	5 397	-	85 300	15 300	70 000	-
Goiás	110 020	44 020	65 900	100	116 325	46 500	69 600	225
Goiatuba	99 570	23 800	75 600	170	191 280	14 400	176 000	880

Tabela 8 - Efetivo do rebanho avícola (galinhas, galos, frangas, frangos, pintos e codornas), segundo os municípios - 1998 - 2002

(cabeças)

(continuação)

Municípios	1998				2002			
	Total	Galinhas	Galos, frangas, frangos e pintos	Codornas	Total	Galinhas	Galos, frangas, frangos e pintos	Codornas
Gouvelândia	12 000	4 000	8 000	-	11 500	3 500	8 000	-
Guapó	253 000	211 000	42 000	-	70 000	30 000	40 000	-
Guaraíta	13 300	5 800	7 500	-	13 350	5 000	8 350	-
Guarani de Goiás	19 800	7 800	12 000	-	17 000	7 000	10 000	-
Guarinos	20 000	8 000	12 000	-	17 000	7 100	9 900	-
Heitorai	9 800	2 700	7 100	-	9 950	2 750	7 200	-
Hidrolândia	482 000	360 000	120 000	2 000	545 100	418 000	125 000	2 100
Hidrolina	20 800	10 000	10 800	-	15 000	7 000	8 000	-
Iaciara	13 800	5 300	8 500	-	14 500	6 000	8 500	-
Inaciolândia	17 250	6 200	11 000	50	18 500	5 300	13 200	-
Indiara	34 000	19 000	15 000	-	35 200	19 060	16 140	-
Inhumas	1 140 000	980 000	135 000	25 000	1 365 400	1 167 000	163 400	35 000
Ipameri	202 000	22 000	180 000	-	610 000	20 000	590 000	-
Ipiranga de Goiás	0	-	-	-	26 000	9 500	16 500	-
Iporá	75 230	31 000	44 000	230	73 250	30 000	43 000	250
Israelândia	14 000	6 000	8 000	-	14 800	6 500	8 300	-
Itaberaí	1 131 300	46 700	1 084 600	-	2 248 291	49 700	2 198 591	-
Itaguari	28 000	12 500	15 500	-	30 400	13 600	16 800	-
Itaguaru	21 700	8 500	13 200	-	23 850	9 250	14 600	-
Itajá	18 500	5 500	13 000	-	16 000	5 000	11 000	-
Itapaci	26 500	10 000	16 500	-	23 000	8 000	15 000	-
Itapirapuã	2 500	750	1 750	-	2 750	830	1 920	-
Itapuranga	103 230	45 000	58 000	230	105 280	45 000	60 000	280
Itarumã	28 100	8 600	19 500	-	29 480	8 980	20 500	-
Itauçu	19 809	13 864	5 945	-	22 400	15 500	6 900	-
Itumbiara	258 500	42 500	210 000	6 000	354 000	46 000	303 000	5 000
Ivolândia	19 300	8 000	11 300	-	19 000	8 000	11 000	-
Jandaia	38 100	18 000	20 000	100	39 320	18 600	20 600	120
Jaraguá	85 000	40 000	45 000	-	68 000	32 000	36 000	-
Jataí	1 865 100	25 100	1 840 000	-	2 380 800	26 800	2 354 000	-
Jaupaci	8 800	3 800	5 000	-	8 450	3 700	4 750	-
Jesúpolis	9 000	4 000	5 000	-	7 000	3 200	3 800	-
Joviânia	17 840	6 200	11 500	140	20 700	6 200	14 500	-
Jussara	29 050	8 210	20 840	-	31 890	9 080	22 810	-
Lagoa Santa	-	-	-	-	5 400	1 100	4 300	-
Leopoldo de Bulhões	489 900	364 700	125 200	-	548 150	455 260	92 890	-
Luziânia	1 140 000	340 000	800 000	-	1 177 000	350 000	820 000	7 000
Mairipotaba	13 130	6 100	7 030	-	15 232	6 932	8 300	-
Mambaí	5 300	2 200	3 100	-	6 800	3 000	3 800	-
Mara Rosa	42 000	20 000	22 000	-	33 000	15 000	18 000	-
Marzagão	9 500	3 600	5 900	-	10 870	4 100	6 770	-
Matrinchã	4 680	1 220	3 460	-	5 160	1 345	3 815	-
Maurilândia	16 000	7 000	9 000	-	265 000	5 000	260 000	-
Mimoso de Goiás	28 000	8 000	20 000	-	29 000	9 000	20 000	-
Minaçu	60 000	29 000	31 000	-	52 000	22 000	30 000	-
Mineiros	55 500	22 500	33 000	-	58 500	24 000	34 500	-
Moiporá	11 700	5 000	6 700	-	11 700	5 200	6 500	-
Monte Alegre de Goiás	21 300	8 500	12 800	-	19 500	8 500	11 000	-
Montes Claros de Goiás	36 600	15 600	21 000	-	35 500	15 000	20 500	-
Montividiu	18 000	3 000	15 000	-	115 000	5 000	110 000	-

Tabela 8 - Efetivo do rebanho avícola (galinhas, galos, frangas, frangos, pintos e codornas), segundo os municípios - 1998 - 2002

(cabeças)

(continuação)

Municípios	1998				2002			
	Total	Galinhas	Galos, frangas, frangos e pintos	Codornas	Total	Galinhas	Galos, frangas, frangos e pintos	Codornas
Montividiu do Norte	11 000	3 000	8 000	-	14 000	4 000	10 000	-
Morrinhos	224 090	56 600	166 890	600	431 930	76 810	354 420	700
Morro Agudo de Goiás	15 840	6 800	8 950	90	13 400	5 600	7 800	-
Mossâmedes	157 650	17 650	140 000	-	172 280	19 280	153 000	-
Mozarlândia	17 775	5 685	12 090	-	20 170	6 715	13 455	-
Mundo Novo	10 492	3 120	7 350	22	11 685	3 470	8 160	55
Mutunópolis	22 500	6 000	16 500	-	23 000	6 500	16 500	-
Nazário	15 680	6 450	9 230	-	19 000	8 000	11 000	-
Nerópolis	196 000	58 000	135 000	3 000	210 000	70 000	140 000	-
Niquelândia	65 000	30 000	35 000	-	70 000	32 000	38 000	-
Nova América	9 800	3 500	6 300	-	8 800	3 000	5 800	-
Nova Aurora	6 500	2 500	4 000	-	6 500	2 000	4 500	-
Nova Crixás	16 992	4 390	12 590	12	18 665	4 815	13 825	25
Nova Glória	24 090	10 000	14 000	90	23 000	8 000	15 000	-
Nova Iguaçu de Goiás	18 000	9 000	9 000	-	15 000	7 500	7 500	-
Nova Roma	16 500	6 500	10 000	-	14 000	6 000	8 000	-
Nova Veneza	68 224	20 000	48 224	-	85 200	24 000	61 200	-
Novo Brasil	22 630	7 090	15 460	80	25 125	7 855	17 135	135
Novo Gama	2 000	500	1 500	-	900	500	400	-
Novo Planalto	9 000	3 000	6 000	-	13 000	4 500	8 500	-
Orizona	304 200	56 200	248 000	-	804 800	54 670	750 130	-
Ouro Verde de Goiás	22 000	8 000	14 000	-	31 000	11 000	20 000	-
Ouvidor	22 500	7 000	15 500	-	22 600	7 600	15 000	-
Padre Bernardo	30 000	12 000	18 000	-	47 000	17 000	30 000	-
Palestina de Goiás	12 800	3 300	9 500	-	13 530	3 630	9 900	-
Palmeiras de Goiás	63 390	28 640	34 620	130	63 710	29 490	34 090	130
Palmelo	32 900	900	32 000	-	201 730	890	200 840	-
Palminópolis	20 000	9 400	10 560	40	21 550	10 160	11 340	50
Panamá	14 650	4 650	10 000	-	14 300	4 200	10 100	-
Paranaiguara	18 000	5 000	13 000	-	18 000	5 000	13 000	-
Paraúna	85 100	35 000	50 000	100	88 020	36 180	51 730	110
Perolândia	8 500	3 100	5 400	-	9 350	3 400	5 950	-
Petrolina de Goiás	58 000	23 000	35 000	-	136 000	20 000	116 000	-
Pilar de Goiás	30 800	10 800	17 000	3 000	24 500	9 500	15 000	-
Piracanjuba	123 300	49 100	74 200	-	140 773	57 373	83 400	-
Piranhas	35 500	15 500	20 000	-	35 500	15 600	19 900	-
Pirenópolis	76 000	28 000	48 000	-	85 000	30 000	55 000	-
Pires do Rio	382 500	2 500	380 000	-	1 615 690	2 550	1 613 140	-
Planaltina	46 200	18 000	28 200	-	46 400	18 000	28 400	-
Pontalina	50 200	20 900	29 300	-	56 210	22 510	33 700	-
Porangatu	66 000	30 000	36 000	-	66 000	28 000	38 000	-
Porteirão	42 070	10 000	32 000	70	37 000	9 000	28 000	-
Portelândia	11 100	4 700	6 400	-	11 750	4 900	6 850	-
Posse	33 800	15 500	18 300	-	33 000	16 000	17 000	-
Professor Jamil	10 300	4 600	5 700	-	12 680	5 580	7 100	-
Quirinópolis	125 000	25 000	100 000	-	410 000	20 000	390 000	-
Rialma	10 920	4 400	6 500	20	10 700	4 200	6 500	-
Rianópolis	10 000	4 000	6 000	-	7 100	3 000	4 100	-
Rio Quente	19 800	7 100	12 700	-	22 120	8 150	13 970	-
Rio Verde	186 000	51 000	130 000	5 000	6 210 000	780 000	5 430 000	-

Tabela 8 - Efetivo do rebanho avícola (galinhas, galos, frangas, frangos, pintos e codornas), segundo os municípios - 1998 - 2002

(cabeças)

(conclusão)

Municípios	1998				2002			
	Total	Galinhas	Galos, frangas, frangos e pintos	Codornas	Total	Galinhas	Galos, frangas, frangos e pintos	Codornas
Rubiataba	40 060	17 000	23 000	60	34 000	14 100	19 900	-
Sanclerlândia	22 930	8 040	14 890	-	25 265	8 925	16 340	-
Santa Bárbara de Goiás	9 600	6 750	2 850	-	11 500	8 000	3 500	-
Santa Cruz de Goiás	117 000	10 500	106 500	-	176 600	9 500	167 100	-
Santa Fé de Goiás	6 290	1 630	4 660	-	6 920	1 800	5 120	-
Santa Helena de Goiás	31 000	6 000	25 000	-	386 000	6 000	380 000	-
Santa Isabel	16 060	6 600	9 400	60	13 000	5 600	7 400	-
Santa Rita do Araguaia	8 300	2 500	5 800	-	11 850	2 750	9 100	-
Santa Rita do Novo Destino	22 300	8 800	13 500	-	20 000	8 000	12 000	-
Santa Rosa de Goiás	22 500	8 500	14 000	-	19 000	7 000	12 000	-
Santa Tereza de Goiás	8 700	3 200	5 500	-	11 700	4 200	7 500	-
Santa Terezinha de Goiás	46 000	20 000	26 000	-	36 000	16 000	20 000	-
Santo Antônio da Barra	8 500	3 500	5 000	-	553 000	3 000	550 000	-
Santo Antônio de Goiás	35 583	24 902	10 681	-	43 000	30 000	13 000	-
Santo Antônio do Descoberto	100 000	14 000	86 000	-	83 000	8 000	75 000	-
São Domingos	30 600	11 600	19 000	-	27 000	11 000	16 000	-
São Francisco de Goiás	25 000	11 000	14 000	-	24 000	15 000	9 000	-
São João D'Aliança	24 300	9 800	14 500	-	25 650	10 200	15 450	-
São João da Paraúna	7 240	2 970	4 270	-	8 020	3 270	4 750	-
São Luís de Montes Belos	145 000	70 000	75 000	-	154 000	74 000	80 000	-
São Luiz do Norte	14 500	7 000	7 500	-	11 000	5 000	6 000	-
São Miguel do Araguaia	39 000	17 000	22 000	-	38 000	15 000	23 000	-
São Miguel do Passa Quatro	35 500	17 000	18 500	-	34 300	16 500	17 800	-
São Patrício	14 150	4 650	9 500	-	11 800	4 000	7 800	-
São Simão	6 000	2 700	3 300	-	6 500	2 500	4 000	-
Senador Canedo	14 100	9 800	4 300	-	18 000	12 000	6 000	-
Serranópolis	115 500	15 500	100 000	-	143 300	14 300	129 000	-
Silvânia	126 300	60 500	65 800	-	94 550	45 500	48 650	400
Simolândia	11 500	3 900	7 600	-	8 500	3 000	5 500	-
Sítio D'Abadia	12 300	5 300	7 000	-	13 000	5 300	7 700	-
Taquaral de Goiás	23 700	9 500	14 200	-	25 050	9 850	15 200	-
Teresina de Goiás	7 100	2 900	4 200	-	5 700	2 200	3 500	-
Terezópolis de Goiás	29 300	3 800	5 500	20 000	36 100	4 500	6 600	25 000
Três Ranchos	34 600	2 600	32 000	-	32 800	6 300	26 500	-
Trindade	49 130	34 280	14 550	300	59 880	41 000	18 500	380
Trombas	17 500	8 500	9 000	-	21 000	8 000	13 000	-
Turvânia	23 000	11 000	12 000	-	27 500	12 500	15 000	-
Turvelândia	13 000	3 000	10 000	-	13 000	3 000	10 000	-
Uirapuru	18 000	10 000	8 000	-	16 500	9 500	7 000	-
Uruaçu	73 000	30 000	43 000	-	54 000	22 000	32 000	-
Uruana	51 000	19 000	32 000	-	45 000	17 500	27 500	-
Urutaí	104 600	4 600	100 000	-	1 354 500	64 500	1 290 000	-
Valparaíso de Goiás	0	-	-	-	400	200	200	-
Varjão	17 500	7 500	10 000	-	19 450	8 440	11 010	-
Vianópolis	29 800	13 300	16 500	-	28 900	13 000	15 900	-
Vicentinópolis	61 100	17 300	43 800	-	54 500	15 000	39 500	-
Vila Boa	5 500	2 200	3 300	-	5 400	2 200	3 200	-
Vila Propício	24 000	9 000	15 000	-	23 000	9 000	14 000	-

Fonte: IBGE.

Elaboração: SEPLAN-GO / SEPIN / Gerência de Estatísticas Socioeconômicas - 2003

**Tabela 9 - Produção de ovos de galinha e codorna,
segundo os municípios - 1998 - 2002**

(mil dúzias)

(continua)

Municípios	1998			2002		
	Total	Galinhas	Codornas	Total	Galinhas	Codornas
ESTADO DE GOIÁS	99 661	97 425	2 236	109 679	108 209	1 470
Abadia de Goiás	158	158	-	138	138	-
Abadiânia	180	180	-	180	180	-
Acreúna	52	52	-	39	39	-
Adelândia	26	26	-	31	31	-
Água Fria de Goiás	97	97	-	97	97	-
Água Limpa	23	23	-	25	25	-
Águas Lindas de Goiás	15	15	-	2	2	-
Alexânia	4 125	4 125	-	6 815	6 815	-
Aloândia	7	7	-	8	8	-
Alto Horizonte	40	40	-	32	32	-
Alto Paraíso de Goiás	32	32	-	36	36	-
Alvorada do Norte	4	4	-	6	6	-
Amaralina	42	42	-	40	40	-
Americano do Brasil	20	20	-	25	25	0
Amorinópolis	42	42	-	49	49	-
Anápolis	454	440	14	325	295	30
Anhanguera	5	5	-	4	4	-
Anicuns	141	141	-	160	160	-
Aparecida de Goiânia	144	9	135	25	12	13
Aparecida do Rio Doce	29	29	-	39	39	-
Aporé	22	22	-	24	24	-
Araçu	32	32	-	31	31	-
Aragarças	17	16	1	18	17	1
Aragoiânia	38	38	-	53	53	-
Araguapaz	32	32	-	35	35	-
Arenópolis	50	50	-	39	39	-
Aruanã	12	12	-	17	17	-
Aurilândia	37	37	-	44	44	-
Avelinópolis	212	212	-	243	243	-
Baliza	21	21	-	22	22	-
Barro Alto	50	50	-	39	39	-
Bela Vista de Goiás	26 800	26 800	-	27 700	27 700	-
Bom Jardim de Goiás	37	37	-	36	36	-
Bom Jesus de Goiás	36	35	1	23	21	2
Bonfinópolis	23	23	-	22	22	-
Bonópolis	44	44	-	54	54	-
Brazabrantes	38	38	-	50	50	-
Britânia	5	5	-	6	6	-
Buriti Alegre	80	80	-	60	60	-
Buriti de Goiás	5	5	-	9	9	-
Buritinópolis	10	10	-	10	10	-
Cabeceiras	59	59	-	351	351	-
Cachoeira Alta	80	80	-	99	99	-
Cachoeira de Goiás	8	8	-	10	10	-
Cachoeira Dourada	29	29	-	25	25	-
Caçu	59	59	-	66	66	-
Caiapônia	85	85	-	91	91	-
Caldas Novas	56	56	-	75	75	-

**Tabela 9 - Produção de ovos de galinha e codorna,
segundo os municípios - 1998 - 2002**

(mil dúzias)

(continuação)

Municípios	1998			2002		
	Total	Galinhas	Codornas	Total	Galinhas	Codornas
Caldazinha	132	132	-	136	136	-
Campestre de Goiás	45	45	-	41	41	-
Campinaçu	70	70	-	86	86	-
Campinorte	56	56	-	60	60	-
Campo Alegre de Goiás	41	41	-	20	20	-
Campo Limpo de Goiás	0	-	-	125	125	-
Campos Belos	23	23	-	26	26	-
Campos Verdes	42	42	-	38	38	-
Carmo do Rio Verde	42	42	-	44	42	1
Castelândia	24	24	-	18	18	-
Catalão	217	217	-	200	200	-
Caturai	81	81	-	95	95	-
Cavalcante	95	95	-	96	96	-
Ceres	201	201	-	110	108	2
Cezarina	113	110	3	120	115	5
Chapadão do Céu	38	38	-	38	38	-
Cidade Ocidental	41	41	-	44	26	18
Cocalzinho de Goiás	180	180	-	176	176	-
Colinas do Sul	42	42	-	32	32	-
Córrego do Ouro	44	44	-	74	74	-
Corumbá de Goiás	120	120	-	137	137	-
Corumbaíba	76	76	-	74	74	-
Cristalina	150	150	-	166	166	-
Cristianópolis	12	12	-	13	12	1
Crixás	150	150	-	186	186	-
Cromínia	14	14	-	18	18	-
Cumari	67	67	-	32	32	-
Damianópolis	15	15	-	30	30	-
Damolândia	61	61	-	72	72	-
Davinópolis	42	42	-	44	44	-
Diorama	32	32	-	32	32	-
Divinópolis de Goiás	13	13	-	14	14	-
Doverlândia	118	118	-	120	120	-
Edealina	96	96	-	99	99	-
Edéia	139	91	48	147	99	47
Estrela do Norte	30	30	-	32	32	-
Faina	114	114	-	124	124	-
Fazenda Nova	84	84	-	84	84	-
Firminópolis	64	64	-	59	59	-
Flores de Goiás	25	25	-	30	30	-
Formosa	1 715	1 714	1	193	192	1
Formoso	70	70	-	78	78	-
Gameleira de Goiás	0	-	-	55	55	-
Goianápolis	42	42	-	48	48	-
Goiandira	75	75	-	82	82	-
Goianésia	112	112	-	100	100	-
Goiânia	3 650	2 500	1 150	832	82	750
Goianira	75	75	-	92	92	-
Goiás	286	286	-	303	303	-
Goiatuba	91	90	1	62	58	4

Tabela 9 - Produção de ovos de galinha e codorna, segundo os municípios - 1998 - 2002

(mil dúzias)

(continuação)

Municípios	1998			2002		
	Total	Galinhas	Codornas	Total	Galinhas	Codornas
Gouvelândia	26	26	-	32	32	-
Guapó	4 297	4 297	-	1 215	1 215	-
Guaraíta	31	31	-	27	27	-
Guarani de Goiás	23	23	-	23	23	-
Guarinos	48	48	-	41	41	-
Heitorai	31	31	-	35	35	-
Hidrolândia	7 503	7 500	3	8 126	8 120	6
Hidrolina	60	60	-	60	60	-
Iaciara	16	16	-	20	20	-
Inaciolândia	31	31	-	27	27	-
Indiara	134	134	-	135	135	-
Inhumas	20 125	19 950	175	20 668	20 423	245
Ipameri	158	158	-	154	154	-
Ipiranga de Goiás	0	-	-	51	51	-
Iporá	210	210	-	187	186	1
Israelândia	27	27	-	29	29	-
Itaberaí	201	201	-	223	223	-
Itaguari	28	28	-	47	47	-
Itaguaru	71	71	-	60	60	-
Itajá	42	42	-	39	39	-
Itapaci	50	50	-	42	42	-
Itapirapuã	4	4	-	5	5	-
Itapuranga	280	279	1	315	313	2
Itarumã	89	89	-	95	95	-
Itauçu	45	45	-	62	62	-
Itumbiara	289	150	139	266	161	105
Ivolândia	36	36	-	36	36	-
Jandaia	128	128	-	135	132	2
Jaraguá	120	120	-	96	96	-
Jataí	351	351	-	402	402	-
Jaupaci	16	16	-	16	16	-
Jesúpolis	20	20	-	15	15	-
Joviânia	43	42	1	40	40	-
Jussara	49	49	-	59	59	-
Lagoa Santa	0	-	-	8	8	-
Leopoldo de Bulhões	8 420	8 420	-	11 989	11 989	-
Luziânia	4 600	4 600	-	4 905	4 725	180
Mairipotaba	40	40	-	47	47	-
Mambaí	9	9	-	12	12	-
Mara Rosa	120	120	-	105	105	-
Marzagão	23	23	-	27	27	-
Matrinchã	10	10	-	9	9	-
Maurilândia	79	79	-	55	55	-
Mimoso de Goiás	42	42	-	47	47	-
Minaçu	145	145	-	141	141	-
Mineiros	165	165	-	154	154	-
Moiporá	25	25	-	23	23	-
Monte Alegre de Goiás	34	34	-	35	35	-
Montes Claros de Goiás	62	62	-	60	60	-
Montividiu	57	57	-	70	70	-

**Tabela 9 - Produção de ovos de galinha e codorna,
segundo os municípios - 1998 - 2002**

(mil dúzias)

(continuação)

Municípios	1998			2002		
	Total	Galinhas	Codornas	Total	Galinhas	Codornas
Montividiu do Norte	18	18	-	26	26	-
Morrinhos	329	328	1	908	906	1
Morro Agudo de Goiás	34	34	-	34	34	-
Mossâmedes	116	116	-	125	125	-
Mozarlândia	37	37	-	44	44	-
Mundo Novo	20	20	-	23	23	-
Mutunópolis	42	42	-	46	46	-
Nazário	28	28	-	40	40	-
Nerópolis	415	370	45	475	450	25
Niquelândia	150	150	-	220	220	-
Nova América	19	19	-	15	15	-
Nova Aurora	17	17	-	14	14	-
Nova Crixás	28	28	-	31	31	-
Nova Glória	60	60	-	49	49	-
Nova Iguaçu de Goiás	70	70	-	60	60	-
Nova Roma	22	22	-	19	19	-
Nova Veneza	66	66	-	84	84	-
Novo Brasil	46	46	-	51	51	-
Novo Gama	3	3	-	4	4	-
Novo Planalto	21	21	-	30	30	-
Orizona	309	309	-	270	270	-
Ouro Verde de Goiás	60	60	-	70	70	-
Ouvidor	39	39	-	72	72	-
Padre Bernardo	93	93	-	105	105	-
Palestina de Goiás	25	25	-	30	30	-
Palmeiras de Goiás	186	184	2	192	190	2
Palmelo	4	4	-	4	4	-
Palminópolis	42	42	-	46	46	0
Panamá	30	30	-	28	28	-
Paranaiguara	49	49	-	49	49	-
Paraúna	211	210	1	218	217	1
Perolândia	33	33	-	31	31	-
Petrolina de Goiás	115	115	-	90	90	-
Pilar de Goiás	134	64	70	57	57	-
Piracanjuba	240	240	-	284	284	-
Piranhas	71	71	-	70	70	-
Pirenópolis	140	140	-	180	180	-
Pires do Rio	12	12	-	10	10	-
Planaltina	94	94	-	94	94	-
Pontalina	112	112	-	124	124	-
Porangatu	180	180	-	168	168	-
Porteirão	38	38	-	32	32	-
Portelândia	50	50	-	53	53	-
Posse	46	46	-	50	50	-
Professor Jamil	28	28	-	34	34	-
Quirinópolis	269	269	-	220	220	-
Rialma	29	29	-	29	29	-
Rianápolis	32	32	-	18	18	-
Rio Quente	51	51	-	59	59	-
Rio Verde	340	250	90	7 900	7 900	-

**Tabela 9 - Produção de ovos de galinha e codorna,
segundo os municípios - 1998 - 2002**

(mil dúzias)

(conclusão)

Municípios	1998			2002		
	Total	Galinhas	Codornas	Total	Galinhas	Codornas
Rubiataba	102	102	-	92	92	-
Sanclerlândia	48	48	-	58	58	-
Santa Bárbara de Goiás	30	30	-	36	36	-
Santa Cruz de Goiás	56	56	-	53	53	-
Santa Fé de Goiás	11	11	-	12	12	-
Santa Helena de Goiás	66	66	-	66	66	-
Santa Isabel	39	39	-	34	34	-
Santa Rita do Araguaia	33	33	-	32	32	-
Santa Rita do Novo Destino	44	44	-	36	36	-
Santa Rosa de Goiás	34	34	-	28	28	-
Santa Tereza de Goiás	25	25	-	34	34	-
Santa Terezinha de Goiás	110	110	-	110	110	-
Santo Antônio da Barra	39	39	-	34	34	-
Santo Antônio de Goiás	99	99	-	120	120	-
Santo Antônio do Descoberto	210	210	-	32	32	-
São Domingos	41	41	-	40	40	-
São Francisco de Goiás	55	55	-	225	225	-
São João D'Aliança	68	68	-	69	69	-
São João da Paraúna	27	27	-	28	28	-
São Luis de Montes Belos	500	500	-	779	779	-
São Luiz do Norte	50	50	-	40	40	-
São Miguel do Araguaia	127	127	-	114	114	-
São Miguel do Passa Quatro	98	98	-	94	94	-
São Patrício	27	27	-	24	24	-
São Simão	8	8	-	28	28	-
Senador Canedo	66	66	-	94	94	-
Serranópolis	114	114	-	109	109	-
Silvânia	363	363	-	255	255	1
Simolândia	10	10	-	8	8	-
Sítio D'Abadia	17	17	-	18	18	-
Taquaral de Goiás	81	81	-	83	83	-
Teresina de Goiás	15	15	-	13	13	-
Terezópolis de Goiás	363	23	340	43	28	15
Três Ranchos	20	20	-	29	29	-
Trindade	176	171	5	213	205	8
Trombas	56	56	-	52	52	-
Turvânia	47	47	-	55	55	-
Turvelândia	25	25	-	26	26	-
Uirapuru	55	55	-	60	60	-
Uruaçu	180	180	-	176	176	-
Uruana	114	114	-	105	105	-
Urutaí	23	23	-	290	290	-
Valparaíso de Goiás	-	-	-	-	-	-
Varjão	41	41	-	47	47	-
Vianópolis	73	73	-	68	68	-
Vicentinópolis	48	48	-	47	47	-
Vila Boa	17	17	-	15	15	-
Vila Propício	45	45	-	45	45	-

Fonte: IBGE

Elaboração: SEPLAN-GO / SEPIN / Gerência de Estatísticas Socioeconômicas - 2003

Tabela 10 - Produção de mel de abelhas, segundo os municípios - 1998 - 2002

Municípios	Mel de abelha (kg)		Municípios	Mel de abelha (kg)	
	1998	2002		1998	2002
ESTADO DE GOIÁS	111 484	155 133	Itapuranga	300	500
Abadiânia	350	400	Itauçu	122	130
Aloândia	45	75	Itumbiara	450	190
Alto Paraíso de Goiás	70	88	Ivolândia	220	180
Americano do Brasil	158	-	Jandaia	100	80
Amorinópolis	320	500	Jaraguá	700	320
Anápolis	800	650	Jaupaci	430	260
Anicuns	1 270	1 400	Joviânia	130	90
Aragoiânia	260	300	Jussara	550	765
Araguapaz	290	360	Leopoldo de Bulhões	2 000	2 420
Arenópolis	540	890	Luziânia	-	2 200
Bela Vista de Goiás	2 000	2 400	Mairipotaba	-	910
Bom Jesus de Goiás	320	280	Mimoso de Goiás	-	20
Bonópolis	-	180	Minapu	270	700
Buriti Alegre	400	300	Moiporá	-	250
Buriti de Goiás	10	25	Montes Claros de Goiás	430	320
Cabeceiras	400	450	Morrinhos	2 500	3 980
Cachoeira de Goiás	75	-	Mossâmedes	890	1 225
Cachoeira Dourada	140	120	Mozarlândia	370	395
Caldazinha	1 100	1 000	Nerópolis	300	300
Campo Limpo de Goiás	-	380	Nova América	120	-
Carmo do Rio Verde	1 200	800	Nova Aurora	-	2 000
Catalão	5 800	4 000	Nova Glória	1 400	-
Caturai	22	-	Nova Veneza	60	70
Ceres	1 150	1 320	Novo Brasil	30	105
Cezarina	500	400	Orizona	4 400	4 000
Chapadão do Céu	8 200	8 230	Ouro Verde de Goiás	250	250
Cidade Ocidental	-	50	Ouvidor	-	400
Cocalzinho de Goiás	300	450	Padre Bernardo	-	50
Corumbá de Goiás	250	300	Palmeiras de Goiás	250	210
Cristalina	-	2 500	Palminópolis	270	-
Cristianópolis	-	3 000	Paraúna	50	60
Cromínia	6 000	5 000	Petrolina de Goiás	1 500	600
Cumari	-	600	Piracanjuba	2 300	2 100
Damolândia	14	-	Pirenópolis	3 600	3 300
Diorama	150	110	Pires do Rio	780	3 250
Edéia	220	170	Planaltina	400	450
Estrela do Norte	300	400	Pontalina	2 400	9 500
Faina	370	510	Porangatu	1 600	3 500
Fazenda Nova	2 000	300	Porteirão	210	200
Firminópolis	-	130	Rialma	140	-
Flores de Goiás	2 500	2 070	Rianópolis	120	-
Formosa	1 700	1 890	Rubiataba	250	-
Formoso	-	250	Sanclerlândia	250	410
Gameleira de Goiás	-	1 180	Santa Cruz de Goiás	550	400
Goianã	6 000	8 000	Santa Fé de Goiás	18	45
Goianésia	180	-	Santa Rosa de Goiás	350	200
Goiania	1 700	1 900	Santa Tereza de Goiás	60	300
Goianira	40	-	São João D'Aliança	750	800
Goiás	5 850	6 110	São João da Paraúna	40	60
Goiatuba	970	920	São Luís de Montes Belos	430	300
Guapó	200	400	São Miguel do Araguaia	120	500
Heitorai	5 000	5 500	São Miguel do Passa Quatro	530	1 000
Hidrolândia	1 000	4 800	Senador Canedo	300	700
Ipameri	3 000	3 000	Silvânia	3 400	12 000
Iporá	1 700	1 250	Três Ranchos	-	300
Israelândia	550	560	Trombas	60	300
Itaberaí	1 250	1 360	Turvânia	550	180
Itaguara	3 200	3 400	Uruana	600	6 500
Itapaci	280	-	Urutai	550	385
Itapirapuã	2 040	4 075	Varjão	500	390
			Vianópolis	350	350

Fonte: IBGE.

Elaboração: SEPLAN-GO / SEPIN / Gerência de Estatísticas Socioeconômicas - 2003

Tabela 11 - Ranking dos cinquenta maiores municípios goianos em rebanho bovino - 2002

Municípios	Quantidade (cabeças)	Ranking
ESTADO DE GOIÁS	20 101 893	-
Nova Crixás	656 097	1º
São Miguel do Araguaia	468 000	2º
Rio Verde	400 000	3º
Jataí	375 487	4º
Quirinópolis	375 000	5º
Jussara	363 015	6º
Caiaçônia	362 299	7º
Mineiros	321 879	8º
Porangatu	300 000	9º
Itarumã	292 475	10º
Montes Claros de Goiás	283 500	11º
Serranópolis	273 353	12º
Morrinhos	255 680	13º
Itapirapuã	236 460	14º
Goiás	236 110	15º
Aporé	232 158	16º
Niquelândia	222 000	17º
Piracanjuba	221 352	18º
Doverlândia	217 738	19º
Formosa	213 165	20º
Caçu	208 247	21º
Aruanã	205 630	22º
Paraúna	201 740	23º
Crixás	195 000	24º
Mundo Novo	190 815	25º
Piranhas	190 000	26º
Jaraguá	169 870	27º
Mozarlândia	169 565	28º
Cachoeira Alta	168 000	29º
Itajá	161 558	30º
Itumbiara	161 500	31º
Palmeiras de Goiás	154 950	32º
Catalão	150 500	33º
Araguapaz	150 180	34º
Ipameri	146 000	35º
Luziânia	145 000	36º
Mara Rosa	145 000	36º
Itapuranga	144 000	37º
Cristalina	140 000	38º
Britânia	137 477	39º
Pirenópolis	133 000	40º
Pontalina	130 225	41º
Bom Jardim de Goiás	130 000	42º
Bonópolis	126 000	43º
Itaberaí	124 800	44º
São Luiz de Montes Belos	122 000	45º
Faina	120 822	46º
Santa Fé de Goiás	120 677	47º
Corumbaíba	120 100	48º
Padre Bernardo	120 000	49º
Goianésia	118 500	50º

Fonte: IBGE.

Elaboração: SEPLAN-GO / SEPIN / Gerência de Estatísticas Socioeconômicas - 2003



ESTADO DE GOIÁS Rebanho bovino - 2002

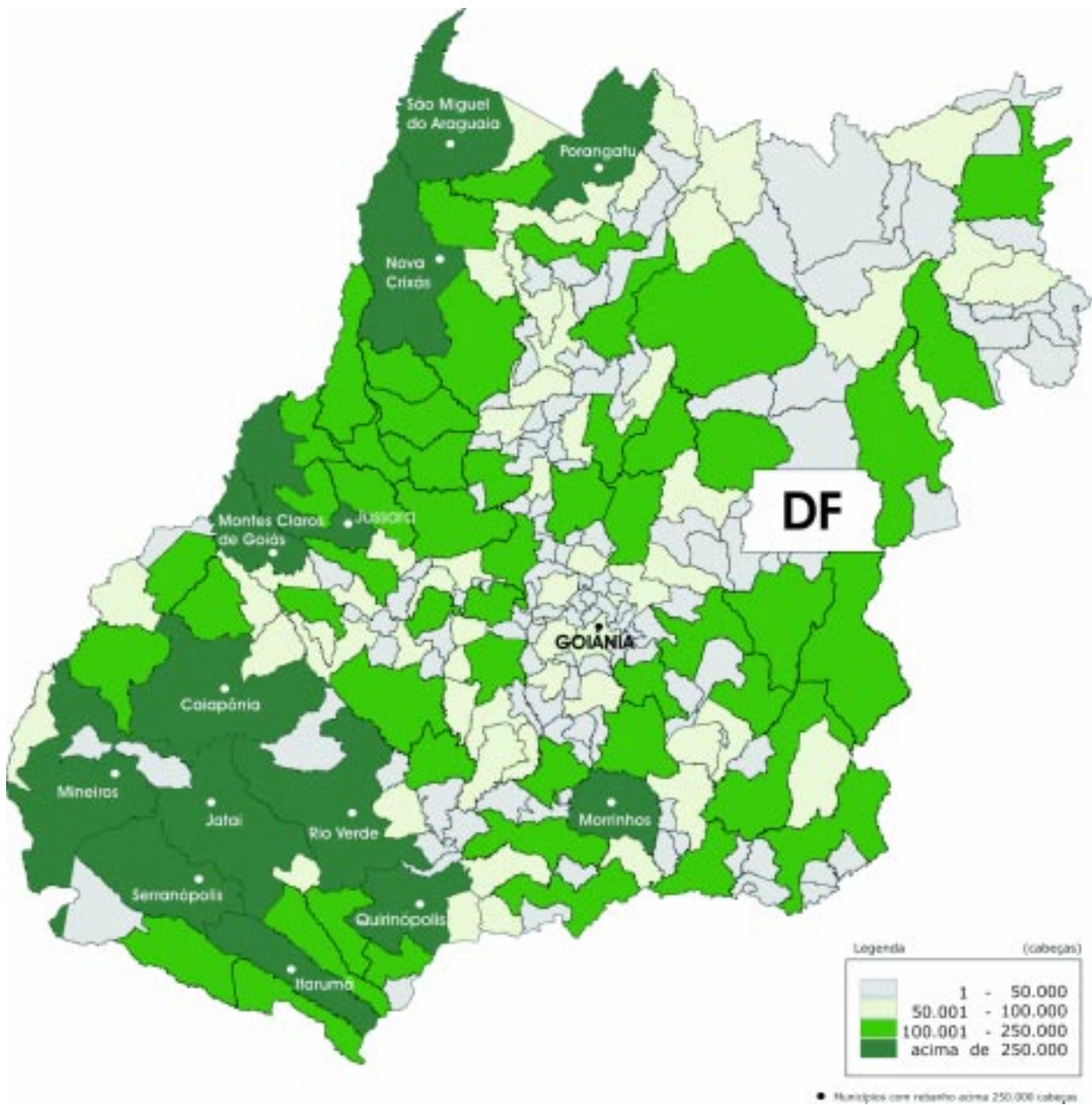

Elaboração: SEPLAN-GO / SEPIN / Gerência de Estatísticas Socioeconômicas - 2003

Tabela 12 - Ranking dos cinquenta maiores municípios goianos em rebanho suíno - 2002

Municípios	Qtde. (cabeças)	Ran- king	Municípios	Qtde. (cabeças)	Ran- king
ESTADO DE GOIÁS	1 360 573	-			
Rio Verde	220 000	1º	Bela Vista de Goiás	9 600	27º
Montividiu	47 000	2º	Cachoeira Alta	9 400	28º
Santa Helena de Goiás	37 600	3º	Jaraguá	9 300	29º
Jataí	30 225	4º	Senador Canedo	9 300	29º
Aparecida do Rio Doce	23 270	5º	Porangatu	9 250	30º
Anicuns	17 720	6º	Maurilândia	9 150	31º
Morrinhos	17 010	7º	Pontalina	9 075	32º
Ipameri	16 000	8º	Caldas Novas	8 400	33º
Piracanjuba	14 395	9º	Catalão	8 300	34º
Silvânia	13 930	10º	Indiara	8 250	35º
Itaberaí	13 780	11º	Padre Bernardo	8 200	36º
Itumbiara	13 720	12º	São Luiz de Montes Belos	8 200	36º
Goiás	12 790	13º	Mineiros	8 085	37º
Cristalina	12 500	14º	Iporá	8 080	38º
Itapuranga	12 500	14º	Mináçu	7 900	39º
Goiatuba	12 200	15º	Itarumã	7 830	40º
Palmeiras de Goiás	12 180	16º	Formosa	7 816	41º
Luziânia	11 000	17º	Anápolis	7 750	42º
Faina	10 980	18º	Cocalzinho de Goiás	7 700	43º
Leopoldo de Bulhões	10 950	19º	Goiania	7 700	43º
Paraúna	10 920	20º	Cezarina	7 630	44º
Quirinópolis	10 900	21º	Abadiânia	7 170	45º
Trindade	10 700	22º	Fazenda Nova	7 050	46º
Orizona	10 400	23º	Alexânia	6 950	47º
Guaraíta	10 350	24º	São Miguel do Araguaia	6 850	48º
Santo Antônio da Barra	10 100	25º	Doverlândia	6 840	49º
Caiaopônia	9 620	26º	Inhumas	6 820	50º

Fonte: IBGE

Elaboração: SEPLAN-GO / SEPLAN / Gerência de Estatísticas Socioeconômicas - 2003

Tabela 13 - Ranking dos cinquenta maiores municípios goianos em rebanho avícola - 2002

Municípios	Qtde. (cabeças)	Ran- king	Municípios	Qtde. (cabeças)	Ran- king
ESTADO DE GOIÁS	32 552 645	-			
Rio Verde	6 210 000	1º	Santa Cruz de Goiás	176 600	27º
Jataí	2 380 800	2º	Mossâmedes	172 280	28º
Itaberaí	2 248 291	3º	Avelinópolis	167 000	29º
Pires do Rio	1 615 690	4º	São Luiz de Montes Belos	154 000	30º
Bela Vista de Goiás	1 440 000	5º	Serranópolis	143 300	31º
Inhumas	1 365 400	6º	Piracanjuba	140 773	32º
Urutaí	1 354 500	7º	Petrolina de Goiás	136 000	33º
Luziânia	1 177 000	8º	Anápolis	134 000	34º
Orizona	804 800	9º	Cidade Ocidental	130 000	35º
Ipameri	610 000	10º	Brazabrantes	121 200	36º
Santo Antônio da Barra	553 000	11º	Goiás	116 325	37º
Alexânia	550 000	12º	Montividiu	115 000	38º
Leopoldo de Bulhões	548 150	13º	Itapuranga	105 280	39º
Hidrolândia	545 100	14º	Silvânia	94 550	40º
Buriti Alegre	458 600	15º	Paraúna	88 020	41º
Morrinhos	431 930	16º	Goianira	85 300	42º
Catalão	430 000	17º	Nova Veneza	85 200	43º
Quirinópolis	410 000	18º	Anicuns	85 000	44º
Santa Helena de Goiás	386 000	19º	Pirenópolis	85 000	44º
Itumbiara	354 000	20º	Santo Antônio do Descoberto	83 000	45º
Maurilândia	265 000	21º	Abadiânia	78 000	46º
Nerópolis	210 000	22º	Formosa	75 664	47º
Palmelo	201 730	23º	Iporá	73 250	48º
Aparecida do Rio Doce	198 100	24º	Cabeceiras	71 850	49º
Goiatuba	191 280	25º	Guapó	70 000	50º
Goiania	190 000	26º	Niquelândia	70 000	50º

Fonte: IBGE

Elaboração: SEPLAN-GO / SEPLAN / Gerência de Estatísticas Socioeconômicas - 2003



ESTADO DE GOIÁS Rebanho suíno - 2002

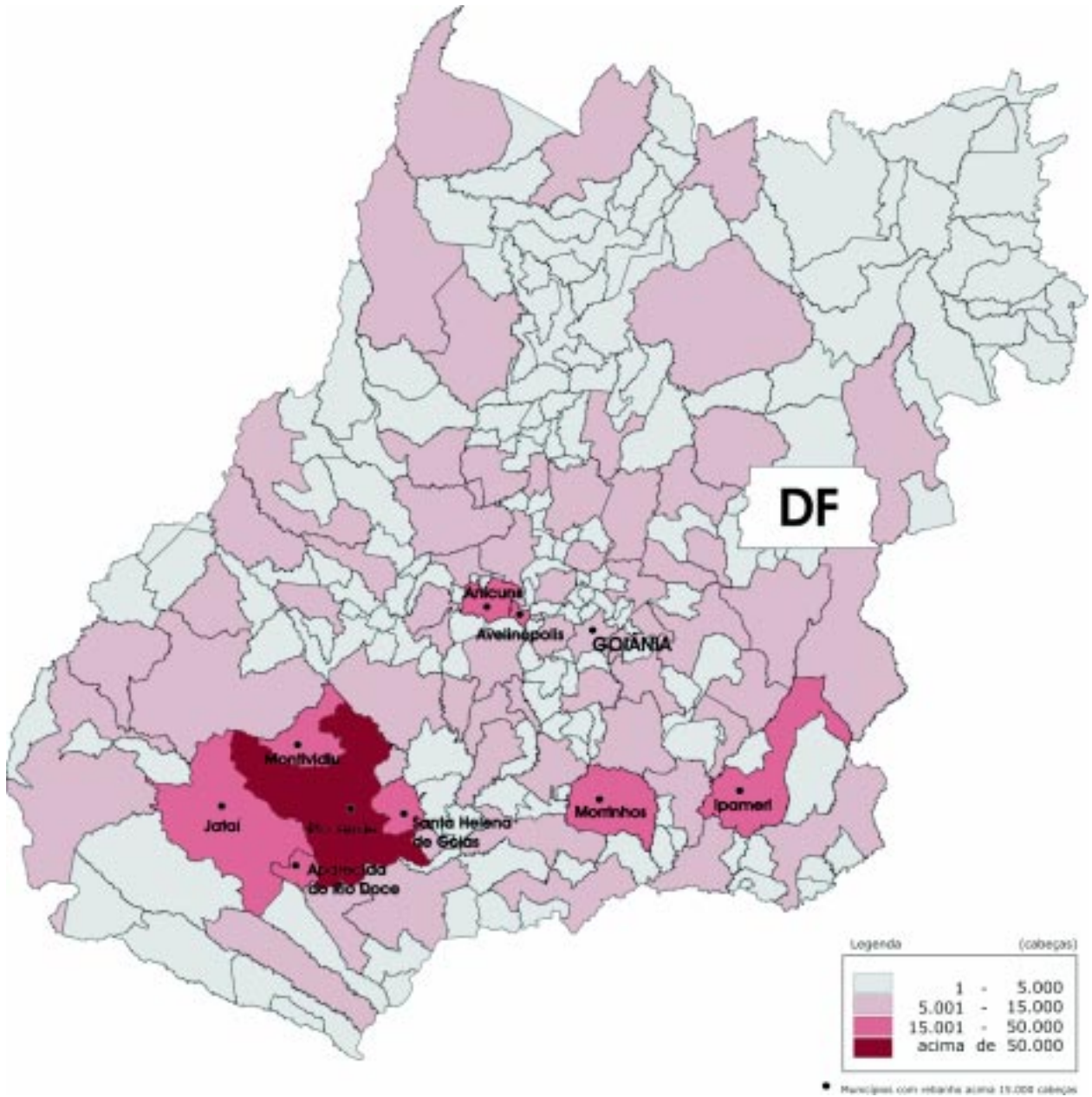

Elaboração: SEPLAN-GO / SEPIN / Gerência de Estatísticas Socioeconômicas - 2003

ESTADO DE GOIÁS Rebanho avícola - 2002

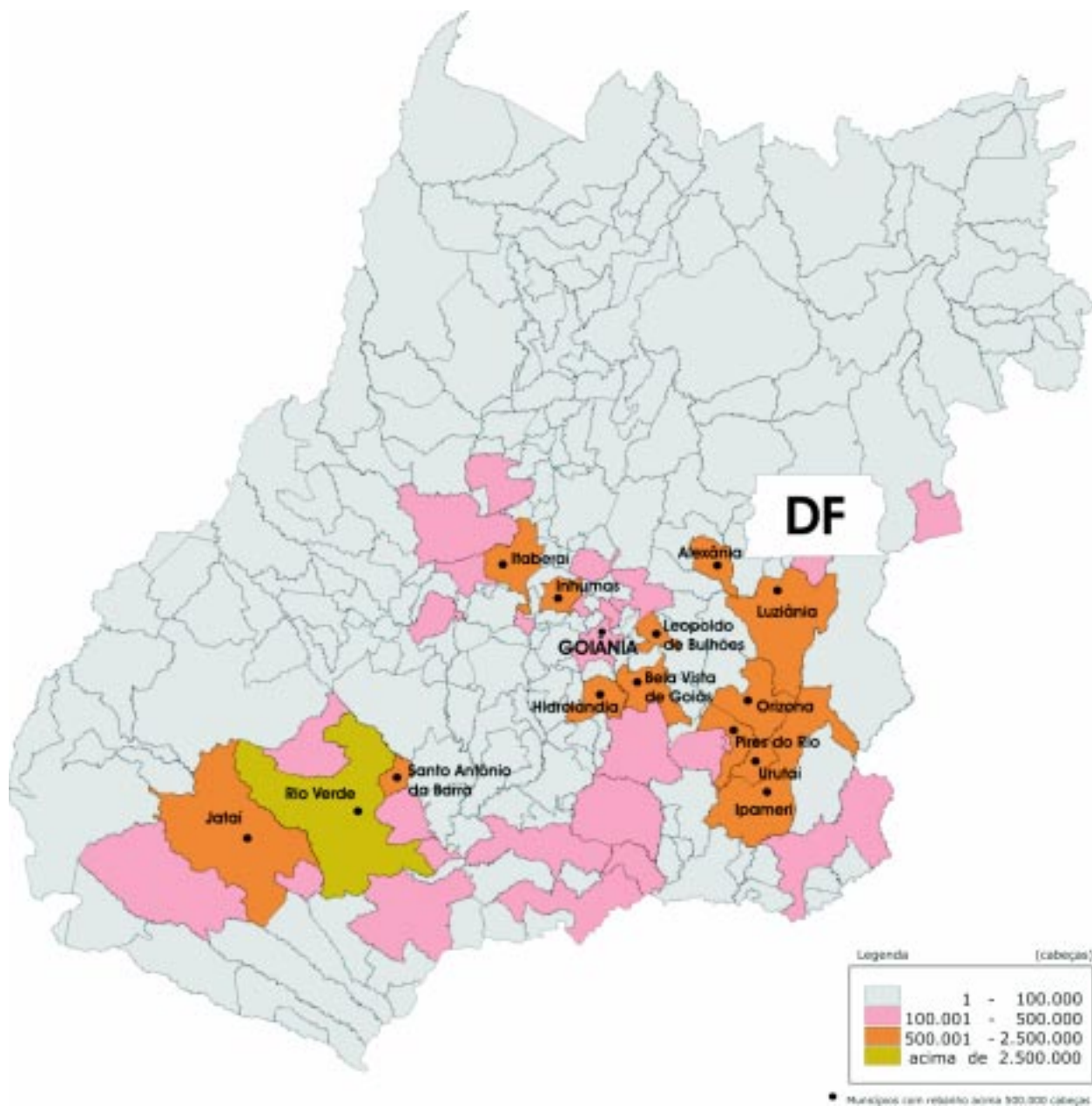

Elaboração: SEPLAN-GO / SEPIN / Gerência de Estatísticas Socioeconômicas - 2003

Tabela 14 - Ranking dos cinquenta maiores municípios goianos em vacas leiteiras - 2002

Municípios	Qtde. (cabeças)	Ran- king	Municípios	Qtde. (cabeças)	Ran- king
ESTADO DE GOIÁS	2 217 158	-	Inhumas	20 500	26º
Morrinhos	54 595	1º	Goiás	20 070	27º
Piracanjuba	45 893	2º	Cristalina	20 000	28º
Rio Verde	40 000	3º	Anicuns	19 890	29º
Luziânia	36 000	4º	Caiaçônia	19 800	30º
Mineiros	35 897	5º	Paraúna	18 160	31º
Jataí	35 140	6º	Montes Claros de Goiás	17 500	32º
Itumbiara	33 800	7º	Caldas Novas	17 320	33º
São Miguel do Araguaia	32 000	8º	Petrolina de Goiás	17 130	34º
Jaraguá	30 600	9º	Palmeiras de Goiás	17 050	35º
Catalão	30 000	10º	Jussara	16 800	36º
Quirinópolis	30 000	10º	Uruana	16 600	37º
Itaberaí	29 800	11º	São Luiz de Montes Belos	16 300	38º
Itapuranga	28 000	12º	Orizona	16 250	39º
Pontalina	27 680	13º	Itapirapuã	16 190	40º
Pirenópolis	26 000	14º	Iporá	16 000	41º
Trindade	25 400	15º	Silvânia	16 000	41º
Corumbaíba	25 230	16º	Rubiataba	15 200	42º
Ipameri	25 000	17º	Mara Rosa	15 000	43º
Formosa	24 890	18º	Caçu	14 950	44º
Goiatuba	24 280	19º	Jandaia	14 140	45º
Vila Propício	24 270	20º	Niquelândia	14 000	46º
Porangatu	24 000	21º	Faina	13 375	47º
Fazenda Nova	23 000	22º	Cachoeira Alta	13 000	48º
Goianésia	22 500	23º	Uruçu	13 000	49º
Bela Vista de Goiás	22 300	24º	Hidrolândia	12 500	50º
Piranhas	20 900	25º	Itarumã	12 500	50º

Fonte: IBGE

Elaboração: SEPLAN-GO / SEPLAN / Gerência de Estatísticas Socioeconômicas - 2003

Tabela 15 - Ranking dos cinquenta maiores municípios goianos em produção de leite - 2002

Municípios	Qtde. (mil litros)	Ran- king	Municípios	Qtde. (mil litros)	Ran- king
ESTADO DE GOIÁS	2 483 366	-			
Rio Verde	70 000	1º	Paraúna	21 313	26º
Piracanjuba	63 516	2º	Caldas Novas	21 302	27º
Morrinhos	60 928	3º	Uruana	21 248	28º
Mineiros	56 829	4º	Piranhas	21 000	29º
Jataí	53 834	5º	Cachoeira Alta	20 770	30º
Quirinópolis	48 180	6º	Fazenda Nova	20 700	31º
Itapuranga	40 320	7º	Carmo do Rio Verde	20 075	32º
Catalão	36 500	8º	Porangatu	19 680	33º
Pontalina	33 382	9º	Caiaçônia	19 518	34º
Ipameri	33 000	10º	Silvânia	19 250	35º
Itumbiara	32 851	11º	Anicuns	19 094	36º
Trindade	30 480	12º	Goiás	19 067	37º
Pirenópolis	30 420	13º	Formosa	19 022	38º
Jaraguá	30 294	14º	Mara Rosa	19 000	39º
Bela Vista de Goiás	30 130	15º	Itapaci	18 576	40º
Inhumas	28 700	16º	Hidrolândia	18 000	41º
Luziânia	28 512	17º	Iporá	17 650	42º
São Miguel do Araguaia	27 200	18º	Jussara	17 167	43º
Corumbaíba	25 533	19º	Uruçu	16 700	44º
Caçu	25 415	20º	Itapirapuã	16 514	45º
Goiatuba	24 820	21º	São Luiz de Montes Belos	16 300	46º
Orizona	24 371	22º	Niquelândia	16 000	47º
Itaberaí	24 220	23º	Montes Claros de Goiás	15 840	48º
Rubiataba	22 496	24º	Goianésia	15 750	49º
Palmeiras de Goiás	21 630	25º	Itarumã	15 411	50º

Fonte: IBGE

Elaboração: SEPLAN-GO / SEPLAN / Gerência de Estatísticas Socioeconômicas - 2003

ESTADO DE GOIÁS

Produção de leite - 2002

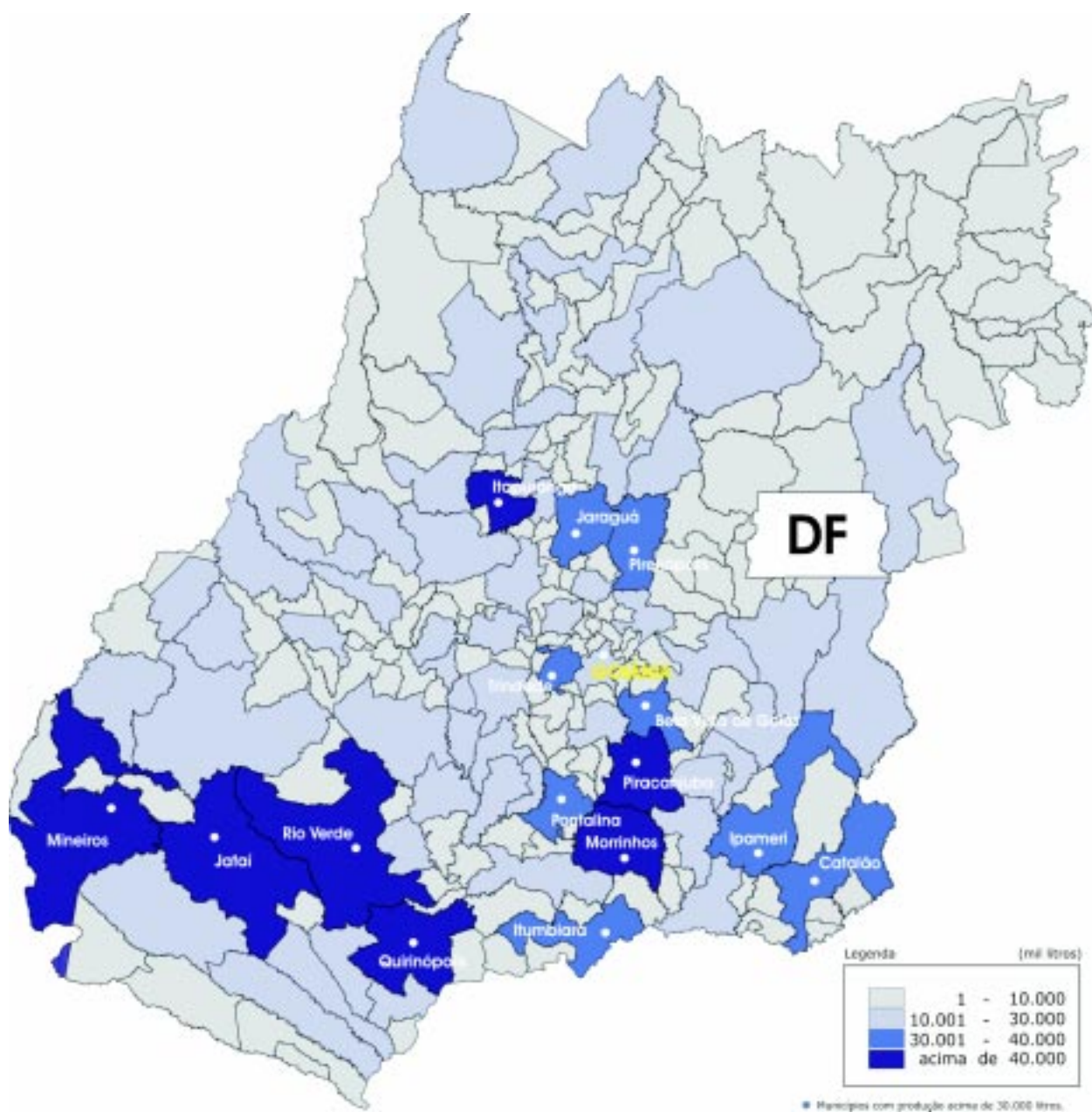

Elaboração: SEPLAN-GO / SEPIN / Gerência de Estatísticas Socioeconômicas - 2003

Tabela 16 - Efetivo do rebanho bovino, suíno e aves, segundo as microrregiões - 2002

Microrregiões	Bovinos (cabeças)	Part. (%)	Ran-king	Suínos (cabeças)	Part. (%)	Ran-king	Aves (cabeças)	Part. (%)	Ran-king
ESTADO DE GOIÁS	20 101 893	100,00		1 360 573	100,00		32 552 645	100,00	
001-São Miguel do Araguaia	1 842 777	9,17	2º	25 645	1,88	16º	169 020	0,52	16º
002-Rio Vermelho	1 681 018	8,36	3º	41 405	3,04	12º	241 355	0,74	14º
003-Aragarças	847 500	4,22	11º	27 510	2,02	15º	158 110	0,49	17º
004-Porangatu	1 674 200	8,33	4º	60 130	4,42	9º	527 500	1,62	11º
005-Chapada dos Veadeiros	349 912	1,74	18º	14 535	1,07	18º	143 639	0,44	18º
006-Ceres	1 085 100	5,40	8º	80 710	5,93	5º	557 340	1,71	10º
007-Anápolis	867 652	4,32	10º	77 830	5,72	6º	4 507 341	13,85	2º
008-Iporá	630 365	3,13	15º	39 475	2,90	13º	267 145	0,82	13º
009-Anicuns	678 005	3,37	12º	63 315	4,65	8º	777 210	2,39	8º
010-Goiânia	660 880	3,29	13º	82 270	6,05	4º	3 424 480	10,52	4º
011-Vão do Paranã	561 976	2,79	16º	14 699	1,08	17º	169 260	0,52	15º
012-Entorno de Brasília	1 348 752	6,71	7º	96 302	7,08	3º	2 614 050	8,03	5º
013-Sudoeste de Goiás	2 674 444	13,30	1º	423 006	31,09	1º	10 484 860	32,21	1º
014-Vale do Rio dos Bois	1 012 535	5,04	9º	71 538	5,26	7º	432 470	1,33	12º
015-Meia Ponte	1 564 062	7,78	5º	110 680	8,13	2º	1 946 525	5,98	6º
016-Pires do Rio	516 060	2,57	17º	47 830	3,52	10º	4 341 360	13,34	3º
017-Catalão	639 000	3,18	14º	38 980	2,86	14º	1 233 400	3,79	7º
018-Quirinópolis	1 467 655	7,30	6º	44 713	3,29	11º	557 580	1,71	9º

Fonte: IBGE.

Elaboração: SEPLAN-GO / SEPIN / Gerência de Estatísticas Socioeconômicas - 2003

Tabela 17 - Vacas leiteiras e produção de leite, segundo as microrregiões - 2002

Microrregiões	Vacas leiteiras (cabeças)	Part. (%)	Ran-king	Produção de leite (mil litros)	Part. (%)	Ran-king
ESTADO DE GOIÁS	2 217 158	100,00		2 483 366	100,00	
001-São Miguel do Araguaia	71 235	3,21	15º	69 351	2,79	15º
002-Rio Vermelho	86 930	3,92	12º	87 293	3,52	13º
003-Aragarças	70 950	3,20	16º	68 100	2,74	16º
004-Porangatu	154 900	6,99	6º	162 886	6,56	6º
005-Chapada dos Veadeiros	19 842	0,89	18º	10 094	0,41	17º
006-Ceres	192 200	8,67	4º	236 645	9,53	3º
007-Anápolis	167 690	7,56	5º	174 500	7,03	5º
008-Iporá	81 525	3,68	13º	78 253	3,15	14º
009-Anicuns	107 810	4,86	10º	104 922	4,22	11º
010-Goiânia	118 850	5,36	8º	146 154	5,89	8º
011-Vão do Paranã	25 700	1,16	17º	7 638	0,31	18º
012-Entorno de Brasília	200 890	9,06	3º	176 598	7,11	4º
013-Sudoeste de Goiás	201 857	9,10	2º	296 452	11,94	2º
014-Vale do Rio dos Bois	127 070	5,73	7º	149 894	6,04	7º
015-Meia Ponte	304 994	13,76	1º	335 730	13,52	1º
016-Pires do Rio	80 555	3,63	14º	102 539	4,13	12º
017-Catalão	111 030	5,01	9º	133 834	5,39	10º
018-Quirinópolis	93 130	4,20	11º	142 483	5,74	9º

Fonte: IBGE.

Elaboração: SEPLAN-GO / SEPIN / Gerência de Estatísticas Socioeconômicas - 2003

Tabela 18 - Efetivo do rebanho bovino, suíno, vacas leiteiras e produção de leite no Estado de Goiás - 1995 - 02

Ano	Bovino (cab.)	Suíno (cab.)	Vacas Leiteiras (cab.)	Prod. de Leite (1 000 l)
1995	18 492 318	1 869 052	2 680 338	1 450 158
1996	16 488 390	1 004 074	1 545 311	1 830 057
1997	17 182 332	1 027 963	1 781 689	1 868 976
1998	18 118 412	1 034 767	1 870 489	1 978 579
1999	18 297 357	1 113 518	1 937 574	2 066 405
2000	18 399 222	1 174 360	2 006 038	2 193 799
2001	19 132 372	1 231 251	2 121 271	2 321 740
2002	20 101 893	1 360 573	2 217 158	2 483 366

Fonte: IBGE.

Elaboração: SEPLAN-GO / SEPIN / Gerência de Estatísticas Socioeconômicas - 2003

Tabela 19 - Efetivo do rebanho asinino, bubalino, caprino, eqüino, muar e ovino no Estado de Goiás - 1995 - 02

(cabeças)

Ano	Asininos	Bubalinos	Caprinos	Eqüinos	Muare	Ovinos
1995	5 241	55 488	92 132	464 899	55 069	93 192
1996	4 996	22 360	15 208	449 529	37 978	109 352
1997	5 311	25 815	20 755	453 021	40 170	109 244
1998	5 446	28 784	21 922	456 290	40 697	109 446
1999	5 444	28 879	22 945	457 408	41 125	112 026
2000	5 490	29 744	25 363	455 790	41 362	113 683
2001	5 342	31 955	29 827	450 568	41 865	119 227
2002	5 236	30 810	30 934	447 388	41 837	123 813

Fonte: IBGE.

Elaboração: SEPLAN-GO / SEPIN / Gerência de Estatísticas Socioeconômicas - 2003

Tabela 20 - Rebanho avícola, produção de ovos, mel e lã no Estado de Goiás - 1995 - 02

Ano	Aves (cabeças)	Produção			
		Ovos de galinha (1 000 dúzias)	Ovos de codorna (1 000 dúzias)	Mel (kg)	Lã (Kg)
1995	17 639 315	92 228	637	126 938	520
1996	13 535 000	73 027	2 230	104 258	-
1997	17 993 065	100 315	2 277	108 610	180
1998	19 162 752	97 425	2 236	111 484	220
1999	22 376 417	101 343	2 164	117 272	230
2000	26 444 415	110 504	1 406	117 371	230
2001	27 139 230	111 256	1 567	128 222	220
2002	32 552 645	108 209	1 470	155 133	240

Fonte: IBGE.

Elaboração: SEPLAN-GO / SEPIN / Gerência de Estatísticas Socioeconômicas - 2003

Tabela 21 - Abate e peso morto de bovino sob inspeção federal no Estado de Goiás - 1995 - 03

Ano	Abate de bovinos			
	Total (cab.)	Macho (cab.)	Fêmea (cab.)	Peso morto (kg)
1995	1 420 571	984 150	436 421	326 354 713
1996	1 816 796	1 152 713	664 083	412 672 204
1997	1 832 998	1 246 522	586 476	422 816 066
1998	1 628 214	1 181 693	446 521	379 907 126
1999	2 145 264	1 323 734	821 530	471 413 558
2000	2 102 432	1 319 384	783 048	470 230 879
2001	1 780 374	1 308 615	471 759	425 091 267
2002	1 822 719	1 297 578	525 141	421 445 861
2003 (1)	1 532 368	825 036	707 332	340 724 560

Fonte: SIF / DFA / GO.

Elaboração: SEPLAN-GO / SEPIN / Gerência de Estatísticas Socioeconômicas - 2003

(1) Janeiro a agosto

Tabela 22 - Abate e peso morto de bubalino sob inspeção federal no Estado de Goiás - 1995 - 03

Ano	Abate de bubalinos					
	Cabeças			Peso Morto (kg)		
	Total	Macho	Fêmea	Total	Macho	Fêmea
1995	2 841	1 582	1 259	669 762	376 290	293 472
1996	3 248	1 624	1 624	745 587	380 081	365 506
1997	3 985	2 370	1 615	931 608	549 925	381 683
1998	2 395	1 374	1 001	572 765	334 096	238 669
1999	2 714	1 567	1 147	632 041	378 779	253 262
2000	3 707	2 182	1 525	843 428	494 624	348 804
2001	2 301	1 266	1 035	537 154	291 627	245 527
2002	2 648	1 370	1 278	583 629	301 782	281 847
2003 (1)	2 227	1 109	1 118	523 911	269 576	254 335

Fonte: SIF / DFA / GO.

Elaboração: SEPLAN-GO / SEPIN / Gerência de Estatísticas Socioeconômicas - 2003

(1) Janeiro a agosto.

Tabela 23- Abate e peso morto de suíno e aves sob inspeção federal no Estado de Goiás - 1995 - 03

Ano	Abate de suínos		Abate de aves	
	Cabeças	Peso morto (kg)	Cabeças	Peso morto (kg)
1995	4 725	293 324	8 185 050	13 857 497
1996	-	-	14 401 341	24 598 773
1997	-	-	24 445 979	45 886 282
1998	-	-	29 751 558	59 982 722
1999	-	-	35 646 540	76 914 788
2000	77 740	5 973 925	46 402 393	126 037 509
2001	433 185	35 927 901	75 018 141	168 050 590
2002	715 466	64 359 043	109 694 614	244 953 903
2003 (1)	587 244	57 049 642	89 607 471	200 510 388

Fonte: SIF / DFA / GO.

Elaboração: SEPLAN-GO / SEPIN / Gerência de Estatísticas Socioeconômicas - 2003

(1) Janeiro a agosto.

Tabela 24 - Ranking do rebanho bovino por unidades da federação - 1998 - 02

Unidade da Federação	Rebanho bovino (cabeças)									
	2002	Ran-king	2001	Ran-king	2000	Ran-king	1999	Ran-king	1998	Ran-king
Brasil	185 347 198		176 388 726		169 875 524		164 621 038		163 154 357	
Mato Grosso do Sul	23 168 235	1º	22 619 950	1º	22 205 408	1º	21 576 384	1º	21 421 567	1º
Mato Grosso	22 183 695	2º	19 921 615	3º	18 924 532	3º	17 242 935	4º	16 751 508	4º
Minas Gerais	20 558 937	3º	20 218 911	2º	19 975 271	2º	20 082 067	2º	20 501 132	2º
Goiás	20 101 893	4º	19 132 372	4º	18 399 222	4º	18 297 357	3º	18 118 412	3º
Rio Grande do Sul	14 371 138	5º	13 871 613	5º	13 601 000	5º	13 663 893	5º	13 743 130	5º
São Paulo	13 700 785	6º	13 257 952	6º	13 091 946	6º	13 068 672	6º	12 753 030	6º
Pará	12 190 597	7º	11 046 992	7º	10 271 409	7º	8 862 649	9º	8 337 181	9º
Paraná	10 048 172	8º	9 816 547	9º	9 645 866	8º	9 472 808	7º	9 766 594	7º
Bahia	9 856 290	9º	9 855 828	8º	9 556 752	9º	9 170 680	8º	9 168 482	8º
Rondônia	8 039 890	10º	6 605 034	10º	5 664 320	11º	5 441 734	11º	5 104 233	11º
Tocantins	6 979 102	11º	6 570 653	11º	6 142 096	10º	5 813 170	10º	5 441 860	10º
Maranhão	4 776 278	12º	4 483 209	12º	4 093 563	12º	3 966 430	12º	3 936 949	12º
Santa Catarina	3 117 737	13º	3 096 275	13º	3 051 104	13º	3 052 952	13º	3 090 120	13º
Ceará	2 230 159	14º	2 194 489	14º	2 205 954	14º	2 167 525	14º	2 114 079	14º
Rio de Janeiro	1 981 026	15º	1 976 909	15º	1 959 497	15º	1 866 061	16º	1 881 342	16º
Acre	1 817 467	16º	1 672 598	18º	1 033 311	19º	929 999	20º	906 881	21º
Piauí	1 804 477	17º	1 791 817	16º	1 779 456	17º	1 756 268	17º	1 750 936	17º
Pernambuco	1 752 722	18º	1 672 634	17º	1 515 712	18º	1 420 449	18º	1 470 370	18º
Espírito Santo	1 682 827	19º	1 664 993	19º	1 825 283	16º	1 881 831	15º	1 938 100	15º
Paraíba	951 698	20º	918 262	20º	952 779	20º	886 349	21º	928 508	19º
Amazonas	894 856	21º	863 736	22º	843 254	22º	826 025	22º	809 302	23º
Sergipe	863 447	22º	866 224	21º	879 730	21º	936 972	19º	918 270	20º
Rio Grande do Norte	839 402	23º	788 314	24º	803 948	23º	754 965	24º	793 361	24º
Alagoas	816 067	24º	843 240	23º	778 750	24º	815 472	23º	899 744	22º
Roraima	423 000	25º	438 000	25º	480 400	25º	480 500	25º	424 700	25º
Distrito Federal	113 400	26º	113 362	26º	112 139	26º	110 157	26º	110 058	26º
Amapá	83 901	27º	87 197	27º	82 822	27º	76 734	27º	74 508	27º

Fonte: IBGE.

Elaboração: SEPLAN-GO / SEPIN / Gerência de Estatísticas Socioeconômicas - 2003

Tabela 25 - Ranking do rebanho suíno por unidades da federação - 1998 - 02

Unidade da Federação	Rebanho suíno (cabeças)									
	2002	Ran-king	2001	Ran-king	2000	Ran-king	1999	Ran-king	1998	Ran-king
Brasil	32 013 227		32 605 112		31 562 111		30 838 616		30 006 946	
Santa Catarina	5 354 113	1º	5 516 818	1º	5 093 888	1º	4 814 297	1º	4 704 545	1º
Paraná	4 258 075	2º	4 385 914	2º	4 224 838	2º	4 217 063	2º	4 187 113	2º
Rio Grande do Sul	4 036 952	3º	4 076 247	3º	4 133 303	3º	4 140 468	3º	4 055 024	3º
Minas Gerais	3 405 188	4º	3 358 696	4º	3 142 220	4º	3 011 407	4º	2 655 566	4º
Bahia	1 981 284	5º	2 052 603	5º	2 027 787	5º	1 970 778	5º	1 837 378	7º
São Paulo	1 845 427	6º	1 903 813	6º	1 902 275	6º	1 913 372	6º	1 934 269	5º
Maranhão	1 817 067	7º	1 861 185	7º	1 864 915	7º	1 885 166	7º	1 888 116	6º
Piauí	1 373 690	8º	1 391 213	8º	1 396 607	8º	1 401 310	8º	1 405 068	8º
Goiás	1 360 573	9º	1 231 251	10º	1 174 360	10º	1 113 518	10º	1 034 767	10º
Pará	1 130 961	10º	1 285 571	9º	1 335 424	9º	1 316 846	9º	1 366 626	9º
Ceará	1 054 008	11º	1 039 656	11º	1 025 109	11º	1 006 062	11º	992 033	11º
Mato Grosso	1 034 608	12º	934 889	12º	834 084	12º	771 157	12º	759 928	12º
Mato Grosso do Sul	787 960	13º	739 480	13º	681 189	13º	638 895	13º	613 543	13º
Pernambuco	394 863	14º	390 240	15º	373 846	15º	362 884	15º	378 517	15º
Amazonas	341 766	15º	313 826	16º	300 168	17º	283 982	16º	267 846	17º
Espírito Santo	313 945	16º	303 983	17º	300 390	16º	278 081	17º	272 386	16º
Tocantins	242 380	17º	249 879	18º	246 477	18º	251 396	18º	241 091	18º
Rio de Janeiro	201 195	18º	198 627	19º	203 428	19º	193 951	19º	192 907	19º
Rondonia	196 836	19º	501 032	14º	460 868	14º	459 983	14º	443 770	14º
Acre	179 252	20º	183 058	20º	183 498	20º	178 695	20º	171 340	20º
Rio Grande do Norte	142 370	21º	131 859	21º	130 900	21º	123 189	21º	121 212	21º
Paraíba	138 310	22º	128 937	22º	123 827	22º	116 263	22º	112 196	22º
Distrito Federal	131 600	23º	126 514	23º	112 065	23º	105 876	23º	102 919	24º
Alagoas	98 644	24º	110 248	24º	105 919	24º	105 312	24º	103 743	23º
Sergipe	95 766	25º	92 333	25º	91 370	25º	87 739	25º	82 302	25º
Roraima	76 350	26º	78 850	26º	76 320	26º	73 850	26º	65 600	26º
Amapá	20 044	27º	18 390	27º	17 036	27º	17 076	27º	17 141	27º

Fonte: IBGE

Elaboração: SEPLAN-GO / SEPIN / Gerência de Estatísticas Socioeconômicas - 2003

Tabela 26 - Ranking do rebanho avícola por unidades da federação - 1998 - 02

Unidade da Federação	Rebanho avícola (cabeças)									
	2002	Ran-king	2001	Ran-king	2000	Ran-king	1999	Ran-king	1998	Ran-king
Brasil	913 594 430		888 933 761		848 515 354		809 413 314		769 929 170	
Paraná	162 758 612	1º	152 509 986	1º	142 996 037	2º	124 318 968	2º	111 636 307	2º
São Paulo	149 912 765	2º	151 041 856	2º	148 141 289	1º	155 121 336	1º	151 347 369	1º
Santa Catarina	142 166 795	3º	124 623 768	3º	124 243 392	3º	116 108 066	3º	103 349 948	4º
Rio Grande do Sul	123 543 107	4º	117 933 851	4º	113 892 530	4º	112 336 298	4º	108 769 379	3º
Minas Gerais	86 972 001	5º	104 593 516	5º	87 349 806	5º	78 553 369	5º	78 519 222	5º
Goiás	32 552 645	6º	27 139 230	7º	26 444 415	7º	22 376 417	8º	19 162 752	9º
Bahia	31 812 635	7º	30 947 810	6º	27 642 455	6º	25 895 149	6º	25 759 276	6º
Mato Grosso do Sul	23 815 817	8º	22 246 028	9º	18 786 520	10º	17 121 621	10º	16 641 961	11º
Pernambuco	23 011 520	9º	22 533 464	8º	24 776 687	8º	23 487 292	7º	21 194 961	7º
Ceará	21 333 828	10º	20 806 717	10º	20 840 306	9º	21 335 296	9º	20 733 343	8º
Mato Grosso	19 128 323	11º	15 933 541	11º	15 955 329	11º	15 517 593	12º	15 359 068	13º
Pará	14 849 375	12º	15 329 089	12º	15 927 040	12º	16 225 805	11º	15 875 442	12º
Maranhão	11 733 706	13º	11 819 824	14º	11 703 024	14º	11 582 972	14º	11 488 949	14º
Rio de Janeiro	11 177 249	14º	14 124 084	13º	12 242 706	13º	14 294 334	13º	17 359 064	10º
Espírito Santo	10 172 726	15º	9 655 035	15º	9 595 722	15º	9 230 870	15º	7 809 523	16º
Piauí	9 705 426	16º	9 397 421	16º	9 215 157	16º	9 133 144	16º	8 899 387	15º
Paraíba	7 324 194	17º	7 398 107	17º	7 267 094	17º	7 083 468	17º	6 498 395	17º
Distrito Federal	6 850 605	18º	6 205 439	18º	5 953 267	18º	6 128 256	18º	5 999 293	18º
Rio Grande do Norte	4 595 302	19º	3 987 875	21º	3 943 699	21º	3 383 611	22º	3 485 368	22º
Sergipe	4 325 413	20º	3 991 370	20º	3 712 328	22º	3 615 594	21º	3 582 873	21º
Alagoas	3 949 979	21º	4 306 314	19º	4 407 016	20º	3 689 798	20º	3 912 610	20º
Amazonas	3 310 847	22º	3 039 955	23º	2 869 959	23º	2 700 592	23º	2 524 318	24º
Rondonia	3 129 699	23º	3 880 444	22º	5 291 407	19º	5 229 345	19º	5 045 000	19º
Tocantins	2 920 940	24º	2 907 605	24º	2 844 919	24º	2 539 930	24º	2 703 306	23º
Acre	1 491 054	25º	1 520 624	25º	1 573 492	25º	1 547 537	25º	1 519 196	25º
Roraima	1 013 500	26º	1 011 500	26º	847 900	26º	790 700	26º	674 100	26º
Amapá	36 367	27º	49 308	27º	51 858	27º	65 953	27º	78 760	27º

Fonte: IBGE

Elaboração: SEPLAN-GO / SEPIN / Gerência de Estatísticas Socioeconômicas - 2003

Tabela 27 - Ranking de vacas leiteiras por unidades da federação - 1998 - 02

Unidade da Federação	Vacas leiteiras (cabeças)									
	2002	Ran-king	2001	Ran-king	2000	Ran-king	1999	Ran-king	1998	Ran-king
Brasil	19 005 175		18 193 951		17 885 019		17 395 658		17 280 606	
Minas Gerais	4 574 085	1º	4 474 638	1º	4 414 779	1º	4 365 068	1º	4 404 340	1º
Goiás	2 217 158	2º	2 121 271	2º	2 006 038	2º	1 937 574	2º	1 870 489	3º
São Paulo	1 717 466	3º	1 732 129	3º	1 790 550	3º	1 833 150	3º	1 916 428	2º
Bahia	1 516 434	4º	1 522 242	4º	1 508 904	4º	1 425 721	4º	1 435 949	4º
Paraná	1 187 065	5º	1 150 617	6º	1 155 072	6º	1 115 022	6º	1 064 748	6º
Rio Grande do Sul	1 186 301	6º	1 204 371	5º	1 164 912	5º	1 117 033	5º	1 105 208	5º
Pará	990 453	7º	757 637	7º	800 719	7º	724 039	7º	678 167	7º
Rondônia	658 647	8º	497 771	9º	459 182	9º	444 489	9º	428 222	10º
Santa Catarina	611 722	9º	598 637	8º	576 656	8º	544 711	8º	527 450	8º
Mato Grosso do Sul	478 459	10º	457 988	10º	443 623	10º	433 524	11º	434 418	9º
Ceará	444 010	11º	437 356	11º	440 704	11º	435 254	10º	424 000	11º
Mato Grosso	435 716	12º	412 780	12º	401 427	12º	385 937	12º	382 027	12º
Tocantins	401 695	13º	369 143	14º	347 142	14º	331 258	14º	306 960	15º
Rio de Janeiro	389 089	14º	390 357	13º	391 955	13º	375 218	13º	377 655	13º
Pernambuco	378 032	15º	359 240	15º	321 216	16º	296 599	17º	310 169	14º
Maranhão	369 871	16º	312 592	17º	303 616	17º	298 284	16º	291 501	17º
Espírito Santo	338 491	17º	319 790	16º	329 437	15º	319 667	15º	302 924	16º
Piauí	196 742	18º	195 205	18º	192 269	18º	189 429	18º	187 874	18º
Rio Grande do Norte	190 969	19º	177 942	19º	177 636	19º	168 959	19º	171 392	20º
Paraíba	177 524	20º	171 094	21º	176 368	20º	166 418	21º	168 500	21º
Alagoas	162 829	21º	173 285	20º	160 399	21º	166 807	20º	180 858	19º
Sergipe	131 010	22º	130 928	22º	132 253	22º	141 236	22º	137 701	22º
Acre	126 033	23º	106 665	23º	68 702	23º	62 186	24º	56 360	24º
Amazonas	71 959	24º	66 937	24º	65 458	24º	64 072	23º	63 083	23º
Distrito Federal	27 430	25º	25 795	25º	25 498	25º	24 939	25º	30 320	25º
Roraima	20 030	26º	21 540	26º	24 180	26º	23 250	26º	18 380	26º
Amapá	5 955	27º	6 001	27º	6 324	27º	5 814	27º	5 483	27º

Fonte: IBGE

Elaboração: SEPLAN-GO / SEPIN / Gerência de Estatísticas Socioeconômicas - 2003

Tabela 28 - Ranking da produção de leite por unidades da federação - 1998 - 02

Unidade da Federação	Produção de leite (mil litros)									
	2002	Ran-king	2001	Ran-king	2000	Ran-king	1999	Ran-king	1998	Ran-king
Brasil	21 643 740		20 509 953		19 767 206		19 070 048		18 693 914	
Minas Gerais	6 177 356	1º	5 981 223	1º	5 865 486	1º	5 801 063	1º	5 688 011	1º
Goiás	2 483 366	2º	2 321 740	2º	2 193 799	2º	2 066 404	2º	1 978 579	3º
Rio Grande do Sul	2 329 607	3º	2 222 054	3º	2 102 018	3º	1 974 662	3º	1 914 556	4º
Paraná	1 985 343	4º	1 889 627	4º	1 799 240	5º	1 724 917	5º	1 625 226	5º
São Paulo	1 748 223	5º	1 783 017	5º	1 861 425	4º	1 913 499	4º	1 981 966	2º
Santa Catarina	1 192 690	6º	1 076 084	6º	1 003 098	6º	906 540	6º	870 809	6º
Bahia	752 026	7º	739 099	7º	724 897	7º	672 394	7º	682 503	7º
Rondônia	644 103	8º	475 596	8º	422 255	11º	408 749	11º	371 975	11º
Pará	576 794	9º	459 165	9º	380 319	12º	311 162	14º	311 315	14º
Mato Grosso do Sul	472 208	10º	445 179	11º	427 261	9º	409 044	10º	426 896	9º
Mato Grosso	467 095	11º	442 803	12º	422 743	10º	411 390	9º	406 374	10º
Rio de Janeiro	447 403	12º	446 676	10º	468 752	8º	457 736	8º	455 144	8º
Pernambuco	391 577	13º	360 266	14º	292 130	15º	266 171	15º	285 827	15º
Espírito Santo	374 897	14º	362 236	13º	378 068	13º	367 903	12º	340 075	12º
Ceará	341 029	15º	328 127	15º	331 873	14º	325 267	13º	313 297	13º
Alagoas	224 014	16º	244 046	16º	217 887	16º	214 813	16º	244 928	16º
Maranhão	195 447	17º	155 452	18º	149 976	18º	142 596	18º	137 548	18º
Tocantins	186 069	18º	166 020	17º	156 018	17º	152 726	17º	140 318	17º
Rio Grande do Norte	158 277	19º	143 074	19º	144 927	19º	129 165	19º	129 904	19º
Paraíba	117 024	20º	105 547	21º	105 843	21º	95 684	21º	86 863	21º
Sergipe	112 168	21º	112 873	20º	115 142	20º	122 424	20º	118 022	20º
Acre	103 848	22º	85 773	22º	40 804	23º	36 625	24º	32 850	25º
Piauí	74 930	23º	77 628	23º	76 555	22º	73 302	22º	71 062	22º
Amazonas	39 571	24º	37 704	24º	36 680	24º	36 054	25º	35 436	23º
Distrito Federal	37 163	25º	36 597	25º	36 318	25º	36 683	23º	32 889	24º
Roraima	8 200	26º	9 043	26º	9 958	26º	10 000	26º	8 816	26º
Amapá	3 310	27º	3 307	27º	3 735	27º	3 062	27º	2 713	27º

Fonte: IBGE

Elaboração: SEPLAN-GO / SEPIN / Gerência de Estatísticas Socioeconômicas - 2003

Tabela 29 - Ranking da produção de mel de abelha por unidades da federação - 1998 - 02

Unidade da Federação	Produção de mel de abelha (quilograma)									
	2002	Ran-king	2001	Ran-king	2000	Ran-king	1999	Ran-king	1998	Ran-king
Brasil	23 995 332		22 219 675		21 865 144		19 751 097		18 308 489	
Rio Grande do Sul	5 604 663	1º	6 045 420	1º	5 815 448	1º	5 984 766	1º	5 716 684	1º
Santa Catarina	3 828 784	2º	3 774 749	2º	3 983 695	2º	3 344 334	2º	3 474 089	2º
Paraná	2 843 995	3º	2 925 432	3º	2 870 955	3º	2 540 425	3º	2 208 542	3º
Minas Gerais	2 408 189	4º	2 068 024	4º	2 100 982	4º	1 884 749	4º	1 572 845	5º
Piauí	2 221 510	5º	1 741 078	6º	1 862 739	5º	1 586 541	6º	1 127 118	6º
São Paulo	2 057 457	6º	2 053 218	5º	1 830 345	6º	1 804 969	5º	1 955 927	4º
Ceará	1 373 377	7º	671 873	8º	654 791	7º	521 119	7º	358 611	8º
Bahia	873 278	8º	688 105	7º	520 908	8º	354 585	9º	264 691	9º
Pernambuco	577 016	9º	320 109	11º	344 325	10º	101 324	16º	96 948	15º
Rio de Janeiro	359 672	10º	385 255	9º	405 556	9º	418 410	8º	417 853	7º
Mato Grosso do Sul	334 428	11º	340 363	10º	302 786	11º	280 393	10º	212 034	11º
Espírito Santo	275 957	12º	179 725	13º	176 655	13º	183 259	12º	180 840	12º
Rio Grande do Norte	247 048	13º	160 749	15º	171 084	14º	158 596	13º	161 914	13º
Rorônia	192 352	14º	174 865	14º	164 619	15º	104 384	15º	84 390	16º
Mato Grosso	174 845	15º	188 188	12º	191 547	12º	202 012	11º	214 529	10º
Maranhão	158 076	16º	133 026	16º	132 478	16º	21 374	19º	28 465	18º
Goiás	155 133	17º	128 222	17º	117 371	17º	117 272	14º	111 484	14º
Pará	91 621	18º	78 285	18º	83 354	18º	51 570	17º	40 019	17º
Tocantins	70 740	19º	55 835	19º	46 705	19º	23 890	18º	21 820	19º
Sergipe	55 960	20º	31 000	21º	17 806	22º	17 062	22º	15 915	21º
Paraíba	41 228	21º	32 364	20º	30 036	20º	17 140	21º	16 377	20º
Distrito Federal	19 060	22º	14 060	23º	20 000	21º	10 240	23º	11 620	23º
Alagoas	14 513	23º	21 200	22º	13 941	23º	17 298	20º	11 839	22º
Roraima	12 530	24º	4 720	24º	4 720	24º	3 515	24º	2 400	24º
Acre	3 300	25º	3 305	25º	1 800	25º	1 500	25º	1 300	25º
Amazonas	600	26º	505	26º	498	26º	370	26º	235	26º
Amapá	-	27º	-	27º	-	27º	-	27º	-	27º

Fonte: IBGE

Elaboração: SEPLAN-GO / SEPIN / Gerência de Estatísticas Socioeconômicas - 2003

Tabela 30 - Principais rebanhos e produção de leite no Estado de Goiás, Centro-Oeste e Brasil - 1998 e 2002

Especificação	Goiás		Centro-Oeste		Brasil		Posição Goiás/Brasil	
	1998	2002	1998	2002	1998	2002	1998	2002
Efetivo bovino (cab)	18 118 412	20 101 893	56 401 545	65 567 222	163 154 357	185 347 198	3º	4º
Efetivo suíno (cab)	1 034 767	1 360 573	2 511 157	3 314 741	30 006 946	32 013 227	10º	9º
Efetivo aves (cab)	19 162 752	32 552 645	57 163 074	82 347 390	769 929 170	913 594 430	9º	6º
Vacas leiteiras (cab)	1 870 489	2 217 158	2 717 254	3 158 763	17 280 606	19 005 175	3º	2º
Produção de leite (1 000 l)	1 978 579	2 483 366	2 844 739	3 459 832	18 693 915	21 643 740	3º	2º

Fonte: IBGE

Elaboração: SEPLAN-GO / SEPIN / Gerência de Estatísticas Socioeconômicas - 2003

4 - Extrativismo

4.1 - Extrativismo Mineral

Tabela 1 - Estabelecimentos de extração mineral e fóssil cadastrados na Secretaria da Fazenda, segundo os municípios - 1999 - 02

Municípios	1999	2000	2001	2002	Municípios	1999	2000	2001	2002
ESTADO DE GOIÁS	223	262	263	353	Itapaci	-	-	-	1
Abadiânia	1	2	2	5	Itapuranga	-	-	-	1
Águas Lindas de Goiás	5	5	7	6	Itumbiara	3	3	3	4
Alexânia	13	13	12	12	Jandaia	1	2	2	1
Alto Horizonte	1	1	1	1	Jaraguá	6	7	6	11
Amaralina	1	1	1	1	Jataí	3	3	2	5
Amarinópolis	-	2	3	2	Jaupaci	4	5	4	5
Anápolis	1	1	1	1	Joviânia	-	-	1	1
Anhanguera	2	2	2	2	Jussara	1	1	3	3
Aparecida de Goiânia	-	-	1	1	Luziânia	16	16	15	18
Araçu	1	-	-	-	Mairipotaba	1	1	1	1
Araguapaz	-	1	2	3	Mara Rosa	2	2	2	2
Aruanã	1	1	1	1	Mimoso de Goiás	1	1	1	1
Aurilândia	1	1	1	1	Minaçu	2	2	3	2
Barro Alto	1	1	1	1	Moiporá	-	-	-	1
Bela Vista de Goiás	-	-	-	1	Monte Alegre de Goiás	-	1	1	1
Bom Jesus de Goiás	1	1	1	1	Montividiu	1	1	1	1
Britânia	-	-	1	-	Morrinhos	2	1	1	1
Buriti de Goiás	3	3	4	3	Nazário	5	6	7	7
Cabeceiras	1	1	1	1	Nerópolis	-	-	-	1
Cachoeira Alta	1	1	1	2	Niquelândia	2	2	2	3
Cachoeira de Goiás	-	1	1	1	Nova Aurora	1	1	1	1
Cachoeira Dourada	1	3	2	2	Nova Glória	-	-	-	1
Caçu	1	1	1	1	Nova Roma	2	2	2	2
Caldas Novas	6	8	8	8	Orizona	2	2	2	2
Campestre de Goiás	1	1	1	1	Padre Bernardo	9	11	9	10
Campos Verdes	-	1	1	1	Palmeiras de Goiás	1	1	2	2
Carmo do Rio Verde	2	2	2	2	Panamá	1	-	-	-
Castelândia	1	1	1	1	Perolândia	2	2	2	2
Catalão	2	8	8	8	Piranhas	4	4	4	4
Cavalcante	1	1	1	1	Pirenópolis	2	3	3	35
Ceres	-	-	1	1	Pires do Rio	3	3	3	4
Cezarina	3	2	2	2	Planaltina	3	2	3	3
Cidade Ocidental	1	1	1	1	Portelândia	-	-	1	1
Cocalzinho de Goiás	9	9	7	8	Rialma	1	1	1	1
Corumbá de Goiás	1	1	-	1	Rio Verde	5	7	10	11
Cristalina	1	1	2	2	Sanclerlândia	1	1	1	1
Crixás	2	2	1	2	S. Rita do Novo Destino	3	3	3	4
Cromínia	1	1	1	1	Santa Tereza de Goiás	1	1	1	1
Cumari	4	5	4	4	Santa Terezinha de Goiás	1	1	-	-
Divinópolis de Goiás	1	1	1	1	S. Antônio do Descoberto	2	2	2	2
Edéia	2	3	3	3	São Francisco de Goiás	5	5	3	3
Faina	1	2	2	3	São João da Paraúna	-	-	-	1
Fazenda Nova	1	1	1	2	São Luis de Montes Belos	1	1	2	2
Formosa	1	2	2	4	São Miguel do Araguaia	-	-	-	1
Goianésia	2	2	2	5	S. Miguel do Passa Quatro	-	1	1	1
Goiás	2	7	7	8	São Patrício	1	-	-	-
Guapó	3	3	3	4	São Simão	4	4	5	5
Guarani de Goiás	2	2	2	2	Senador Canedo	1	1	1	1
Hidrolândia	4	3	3	3	Silvânia	13	11	10	11
Hidrolina	-	-	1	1	Trombas	1	1	1	1
Indiara	-	-	1	1	Uirapuru	1	1	-	-
Inhumas	1	-	-	-	Uruaçu	-	1	2	3
Ipameri	3	3	3	3	Urutaí	2	2	1	2
Iporá	1	2	4	4	Varjão	-	1	-	-
Israelândia	1	2	2	2	Vianópolis	3	4	4	5
Itaberaí	1	1	1	1	Vila Propício	-	1	1	4

Fonte: Secretaria da Fazenda do Estado de Goiás

Elaboração: SEPLAN-GO / SEPIN / Gerência de Estatísticas Socioeconômicas - 2003

Tabela 2 - Alvarás de pesquisa e títulos de lavra, segundo os municípios

(posição: 20/08/2003)

(continua)

Municípios	Alvarás de pesquisa	Títulos de lavra			
		Total	Concessão de lavra	Registro de licença	Permissão de lavra
ESTADO DE GOIÁS	1 835	811	262	524	25
Abadia de Goiás	-	3	-	3	-
Abadiânia	10	7	1	6	-
Adelândia	2	2	-	2	-
Águas Lindas de Goiás	3	2	-	2	-
Alexânia	10	2	-	2	-
Aloândia	-	2	1	1	-
Alto Horizonte	8	1	1	-	-
Alto Paraíso de Goiás	4	-	-	-	-
Alvorada do Norte	8	1	-	1	-
Amaralina	3	-	-	-	-
Americano do Brasil	-	1	1	-	-
Amorinópolis	3	2	-	2	-
Anápolis	14	24	6	18	-
Anhanguera	5	5	3	2	-
Anicuns	8	2	1	1	-
Aparecida de Goiânia	7	7	3	4	-
Aparecida do Rio Doce	3	-	-	-	-
Araçu	2	2	-	2	-
Aragarças	3	-	-	-	-
Aragoiânia	7	-	-	-	-
Araguapaz	3	2	-	2	-
Arenópolis	6	-	-	-	-
Aruanã	1	-	-	-	-
Aurilândia	8	2	-	2	-
Avelinópolis	9	3	1	2	-
Baliza	4	4	-	-	4
Barro Alto	29	7	6	1	-
Bela Vista de Goiás	4	7	3	4	-
Bom Jardim de Goiás	3	-	-	-	-
Bom Jesus de Goiás	3	2	1	1	-
Bonfinópolis	3	-	-	-	-
Brazabrantes	1	1	-	1	-
Buriti Alegre	3	2	-	2	-
Buriti de Goiás	4	-	-	-	-
Cabeceiras	5	2	-	2	-
Cachoeira Alta	1	1	-	1	-
Cachoeira de Goiás	3	1	-	1	-
Cachoeira Dourada	15	4	1	3	-
Caçu	3	1	-	1	-
Caiapônia	3	-	-	-	-
Caldas Novas	9	33	33	-	-
Campestre de Goiás	4	5	-	5	-
Campinaçu	4	-	-	-	-
Campinorte	-	1	-	1	-
Campo Alegre de Goiás	4	4	-	4	-
Campos Belos	11	1	-	1	-
Campos Verdes	6	10	-	-	10
Carmo do Rio Verde	4	4	-	4	-
Catalão	36	23	19	4	-
Caturaiá	5	3	2	1	-

Tabela 2 - Alvarás de pesquisa e títulos de lavra, segundo os municípios

(posição: 20/08/2003)

(continuação)

Municípios	Alvarás de pesquisa	Títulos de lavra			
		Total	Concessão de lavra	Registro de licença	Permissão de lavra
Cavalcante	42	7	3	2	2
Ceres	2	1	-	1	-
Cezarina	9	11	8	3	-
Cocalzinho de Goiás	9	29	8	21	-
Colinas do Sul	4	2	-	-	2
Córrego do Ouro	4	-	-	-	-
Corumbá de Goiás	9	14	5	9	-
Corumbaíba	3	1	-	1	-
Cristalina	52	7	2	4	1
Cristianópolis	6	1	-	1	-
Crixás	39	5	5	-	-
Cromínia	-	1	-	1	-
Cumari	6	12	7	5	-
Damianópolis	1	-	-	-	-
Davinópolis	3	1	-	1	-
Diorama	2	3	3	-	-
Divinópolis de Goiás	5	2	-	2	-
Doverlândia	2	-	-	-	-
Edealina	1	-	-	-	-
Edéia	13	5	2	3	-
Estrela do Norte	10	2	1	1	-
Faina	67	12	1	5	6
Fazenda Nova	13	-	-	-	-
Flores de Goiás	2	-	-	-	-
Formosa	34	14	4	10	-
Formoso	29	3	3	-	-
Gameleira de Goiás	1	-	-	-	-
Goianápolis	6	-	-	-	-
Goandira	22	5	-	5	-
Goianésia	43	16	3	13	-
Goiânia	12	5	5	-	-
Goianira	1	3	2	1	-
Goiás	39	11	3	8	-
Goiatuba	8	1	-	1	-
Guapó	7	5	-	5	-
Guarani de Goiás	7	-	-	-	-
Guarinos	28	-	-	-	-
Heitorá	2	-	-	-	-
Hidrolândia	8	4	3	1	-
Hidrolina	23	-	-	-	-
Iaciara	2	-	-	-	-
Indiara	19	6	2	4	-
Inhumas	5	2	-	2	-
Ipameri	20	7	-	7	-
Iporá	5	10	5	5	-
Israelândia	9	3	-	3	-
Itaberaí	1	5	2	3	-
Itaguaru	1	-	-	-	-
Itajá	2	1	1	-	-
Itapaci	14	1	-	1	-
Itapuranga	7	6	-	6	-
Itumbiara	5	2	-	2	-

Tabela 2 - Alvarás de pesquisa e títulos de lavra, segundo os municípios

(posição: 20/08/2003)

(continuação)

Municípios	Alvarás de pesquisa	Títulos de lavra			
		Total	Concessão de lavra	Registro de licença	Permissão de lavra
Jandaia	4	2	1	1	-
Jaraguá	22	18	2	16	-
Jataí	15	2	-	2	-
Jaupaci	1	2	2	-	-
Joviânia	8	-	-	-	-
Jussara	6	4	-	4	-
Leopoldo de Bulhões	1	-	-	-	-
Luziânia	43	40	2	38	-
Mairipotaba	3	6	-	6	-
Mara Rosa	20	3	3	-	-
Marzagão	1	1	-	1	-
Matrinchã	2	-	-	-	-
Maurilândia	4	-	-	-	-
Mimoso de Goiás	2	3	-	3	-
Minaçu	23	8	5	3	-
Mineiros	1	3	-	3	-
Moiporá	-	2	-	2	-
Monte Alegre de Goiás	15	3	1	2	-
Montes Claros de Goiás	1	-	-	-	-
Montividiu	5	1	1	-	-
Montividiu do Norte	28	2	-	2	-
Morrinhos	2	3	-	3	-
Mossâmedes	-	1	1	-	-
Mozarlândia	2	1	-	1	-
Mundo Novo	2	-	-	-	-
Nazário	6	8	-	8	-
Nerópolis	12	2	-	2	-
Niquelândia	168	16	11	5	-
Nova América	1	-	-	-	-
Nova Aurora	1	1	-	1	-
Nova Crixás	3	1	-	1	-
Nova Glória	1	2	-	2	-
Nova Iguaçu de Goiás	3	1	-	1	-
Nova Roma	13	2	1	1	-
Nova Veneza	4	1	-	1	-
Novo Brasil	-	1	1	-	-
Novo Gama	2	2	1	1	-
Orizona	12	7	-	7	-
Ouro Verde de Goiás	1	2	-	2	-
Ouvidor	4	3	2	1	-
Padre Bernardo	25	14	4	10	-
Palmeiras de Goiás	-	13	8	5	-
Panamá	7	2	-	2	-
Paranaiguara	2	-	-	-	-
Paraúna	3	-	-	-	-
Perolândia	4	2	2	-	-
Petrolina de Goiás	3	4	-	4	-
Pilar de Goiás	53	10	10	-	-
Piracanjuba	8	6	-	6	-
Piranhas	12	6	5	1	-
Pirenópolis	27	8	2	6	-
Pires do Rio	11	7	1	6	-

Tabela 2 - Alvarás de pesquisa e títulos de lavra, segundo os municípios

(posição: 20/08/2003)

(conclusão)

Municípios	Alvarás de pesquisa	Títulos de lavra			
		Total	Concessão de lavra	Registro de licença	Permissão de lavra
Planaltina	46	8	5	3	-
Pontalina	3	5	-	5	-
Porangatu	5	3	-	3	-
Portelândia	-	4	-	4	-
Posse	24	2	-	2	-
Professor Jamil	3	2	-	2	-
Quirinópolis	1	-	-	-	-
Rialma	3	2	-	2	-
Rianópolis	1	-	-	-	-
Rio Quente	-	1	1	-	-
Rio Verde	14	24	6	18	-
Rubiataba	-	3	-	3	-
Sanclerlândia	2	5	3	2	-
Santa Bárbara de Goiás	9	3	2	1	-
Santa Cruz de Goiás	6	1	-	1	-
Santa Fé de Goiás	1	1	1	-	-
Santa Helena de Goiás	1	1	-	1	-
Santa Isabel	17	-	-	-	-
Santa Rita do Novo Destino	8	-	-	-	-
Santa Tereza de Goiás	4	-	-	-	-
Santa Terezinha de Goiás	12	4	4	-	-
Santo Antônio de Goiás	4	-	-	-	-
Santo Antônio do Descoberto	7	3	1	2	-
São Domingos	11	-	-	-	-
São Francisco de Goiás	2	4	-	4	-
São João D'Aliação	2	6	6	-	-
São João da Paraúna	-	2	1	1	-
São Luís de Montes Belos	6	6	3	3	-
São Luiz do Norte	2	-	-	-	-
São Miguel do Araguaia	3	-	-	-	-
São Miguel do Passa Quatro	-	1	1	-	-
São Patrício	-	1	-	1	-
São Simão	5	7	-	7	-
Senador Canedo	7	1	-	1	-
Serranópolis	6	1	-	1	-
Silvânia	8	42	-	42	-
Sítio D'Abadia	1	-	-	-	-
Teresina de Goiás	6	1	-	1	-
Terezópolis de Goiás	2	-	-	-	-
Três Ranchos	1	-	-	-	-
Trindade	4	3	-	3	-
Turvânia	-	1	-	1	-
Uruaçu	11	2	-	2	-
Uruana	3	-	-	-	-
Varjão	1	2	-	2	-
Vianópolis	1	10	-	10	-
Vicentinópolis	2	-	-	-	-
Vila Boa	-	1	-	1	-
Vila Propício	25	10	1	9	-

Fonte: DNPM.

Elaboração: SEPLAN-GO / SEPIN / Gerência de Estatísticas Socioeconômicas - 2003

Tabela 3 - Relatórios de pesquisa e pedidos de lavra, segundo os municípios

(posição: 20/08/2003)

Municípios	Relatório de pesquisa		Pedidos de lavra	Municípios	Relatório de pesquisa		Pedidos de lavra
	Apresen- tados	Apro- vados			Apresen- tados	Apro- vados	
ESTADO DE GOIÁS	113	116	258	Itapaci	-	-	2
Abadiânia	-	2	1	Itapuranga	1	1	1
Águas Lindas de Goiás	-	1	-	Itumbiara	1	1	51
Alexânia	-	2	-	Jaraguá	7	2	1
Alvorada do Norte	1	-	-	Jataí	1	1	4
Anhanguera	1	-	-	Jaupaci	1	-	2
Aparecida de Goiânia	4	1	2	Jussara	2	1	2
Aragarças	1	-	1	Luziânia	1	1	2
Araguapaz	1	2	-	Mairipotaba	-	-	1
Avelinópolis	1	1	2	Mara Rosa	-	-	2
Baliza	-	1	1	Marzagão	-	1	-
Bom Jardim de Goiás	-	1	-	Mimoso de Goiás	1	-	1
Buriti de Goiás	2	-	3	Minaçu	2	-	-
Cachoeira Alta	-	1	-	Monte Alegre de Goiás	1	4	5
Cachoeira Dourada	2	2	4	Montes Claros de Goiás	-	4	7
Caiapônia	-	-	1	Montividiu	-	2	1
Caldas Novas	8	20	26	Nazário	2	1	3
Campo Alegre de Goiás	-	-	2	Nerópolis	-	1	1
Carmo do Rio Verde	1	-	-	Niquelândia	1	-	1
Catalão	1	-	14	Nova Iguaçu de Goiás	1	-	-
Cavalcante	2	-	-	Nova Roma	1	-	1
Cezarina	-	1	-	Nova Veneza	-	1	-
Cidade Ocidental	-	1	-	Orizona	1	-	-
Cocalzinho de Goiás	1	5	1	Ouvidor	-	-	6
Córrego do Ouro	-	1	-	Padre Bernardo	2	10	4
Corumbá de Goiás	-	3	5	Palmeiras de Goiás	-	-	1
Corumbaíba	2	-	-	Pilar de Goiás	7	-	1
Cristalina	1	3	-	Piracanjuba	2	-	9
Crixás	-	-	3	Piranhas	5	6	4
Cromínia	-	1	-	Pirenópolis	3	3	3
Davinópolis	-	1	-	Pires do Rio	1	1	15
Edéia	-	-	2	Planaltina	3	1	11
Fazenda Nova	3	3	4	Pontalina	-	-	1
Formosa	7	-	2	Portelândia	-	-	1
Formoso	-	-	4	Rio Quente	2	1	-
Gameleira de Goiás	-	-	1	Rio Verde	-	5	-
Goiânia	1	-	-	Rubiataba	1	-	-
Goianira	-	2	-	Santa Bárbara de Goiás	-	-	1
Goiás	-	1	1	Santa Cruz de Goiás	1	1	3
Goiatuba	-	-	1	Santa Fé de Goiás	-	3	12
Guapó	-	2	1	Santa Helena de Goiás	-	1	-
Hidrolândia	1	-	1	S. Antônio do Descoberto	-	-	2
Hidrolina	5	-	-	São Luis de Montes Belos	-	-	2
Indiara	-	-	1	São Miguel do Araguaia	-	1	-
Inhumas	-	-	1	São Simão	4	-	-
Ipameri	-	-	3	Silvânia	1	1	1
Iporá	-	1	4	Terezópolis de Goiás	4	1	1
Israelândia	1	-	-	Uruaçu	4	-	-
Itajá	1	-	-	Vianópolis	-	1	-
				Vicentinópolis	1	-	-

Fonte: DNPM.

Elaboração: SEPLAN-GO / SEPIN / Gerência de Estatísticas Socioeconômicas - 2003

Tabela 4 - Principais alvarás em vigor, segundo os municípios

(posição: 20/08/2003)

Municípios	Alvarás	Particip. (%)
ESTADO DE GOIÁS	1 835	100,00
Niquelândia	168	9,16
Faina	67	3,65
Pilar de Goiás	53	2,89
Cristalina	52	2,83
Planaltina	46	2,51
Goianésia	43	2,34
Luziânia	43	2,34
Cavalcante	42	2,29
Crixás	39	2,13
Goiás	39	2,13
Catalão	36	1,96
Formosa	34	1,85
Barro Alto	29	1,58
Formoso	29	1,58
Guarinos	28	1,53
Montividiu do Norte	28	1,53
Pirenópolis	27	1,47
Padre Bernardo	25	1,36
Vila Propício	25	1,36
Posse	24	1,31
Hidrolina	23	1,25
Minaçu	23	1,25
Goandira	22	1,20
Jaraguá	22	1,20
Ipameri	20	1,09
Mara Rosa	20	1,09
Outros	828	45,12

Fonte: DNPM.
Elaboração: SEPLAN-GO / SEPIN /
Gerência de Estatísticas Socioeconômicas - 2003

Tabela 5 - Principais alvarás em vigor, por substância

(posição: 20/08/2003)

Substâncias	Alvarás	Particip. (%)
Total (1)	1 909	100,00
Ouro	558	29,23
Areia e/ou cascalho	201	10,53
Água mineral	157	8,22
Titânio	134	7,02
Níquel	127	6,65
Calcário	120	6,29
Diamante	106	5,55
Zinco	93	4,87
Estanho	76	3,98
Granito	54	2,83
Argila	46	2,41
Cobre	38	1,99
Basalto	27	1,41
Quartzito	23	1,20
Gnaisse	18	0,94
Fosfato	18	0,94
Argila refratária	17	0,89
Quartzo	15	0,79
Xisto	13	0,68
Manganês	12	0,63
Outras	56	2,93

Fonte: DNPM.
Elaboração: SEPLAN-GO / SEPIN /
Gerência de Estatísticas Socioeconômicas - 2003
(1) Incluso 74 alvarás do Distrito Federal.

Tabela 6 - Produção das principais substâncias minerais do Estado de Goiás - 1995 - 02

Substância	Produção (t)							
	1995	1996	1997	1998	1999	2000	2001 (7)	2002 (7)
Amianto (1)	208 683	213 213	208 448	198 332	188 386	209 332	172 695	194 732
Calcário (2)	1 252 533	1 670 715	1 380 681	1 377 724	1 180 629	1 190 681	1 164 201	1 361 400
Calc. Agríc.	627 983	1 081 943	1 645 155	1 390 000	1 765 000	1 882 000	2 111 000	2 900 000
Fosfato (3)	1 242 648	1 220 142	1 385 248	1 374 972	1 310 128	1 382 903	1 774 633	1 935 936
Ouro (4)	4 285	3 874	3 984	4 455	4 827	6 000	5 979	5 816
Nióbio (5)	3 482	3 560	2 380	2 413	2 427	2 741	3 397	3 275
Níquel (6)	14 285	15 323	18 481	20 740	23 655	24 556	22 811	24 111

Fonte: DNPM.
Elaboração: SEPLAN-GO / SEPIN / Gerência de Estatísticas Socioeconômicas - 2003

- (1) Fibras de amianto
(2) Calcário para cimento
(3) Concentrado de rocha fosfática
(4) Em kg
(5) Nióbio contido na liga ferro nióbio
(6) Níquel contido na liga de ferro níquel e no carbonato de níquel
(7) Preliminar.

Tabela 7 - Comercialização das principais substâncias minerais do Estado de Goiás- 1995 - 02

Substância	Comercialização (t)							
	1995	1996	1997	1998	1999	2000	2001 (7)	2002 (7)
Amianto (1)	200 913	222 916	204 680	190 992	203 348	196 510	173 027	214 026
Calcário (2)	1 252 533	1 490 232	1 380 681	1 377 724	1 136 455	795 256	1 035 273	1 202 138
Calc.Agríc.	538 328	1 081 943	1 692 138	1 390 000	1 765 000	1 822 000	2 111 000	2 900 000
Fosfato (3)	1 117 371	936 755	1 475 540	1 378 238	1 271 270	1 148 331	970 020	1 102 605
Ouro (4)	4 570	3 924	3 936	4 318	4 841	5 883	6 089	5 977
Nióbio (5)	3 424	3 461	2 320	2 445	2 385	2 777	3 415	3 060
Níquel (6)	14 012	14 950	18 481	20 577	22 779	24 556	22 479	24 050

Fonte: DNPM.

Elaboração: SEPLAN-GO / SEPIN / Gerência de Estatísticas Socioeconômicas - 2003

- (1) Fibras de amianto
 (2) Calcário para cimento
 (3) Concentrado de rocha fosfática
 (4) Em kg
 (5) Nióbio contido na liga ferro níobio
 (6) Níquel contido na liga de ferro níquel e no carbonato de níquel
 (7) Preliminar.

Tabela 8 - Valor da comercialização e localização das principais substâncias minerais do Estado de Goiás - 1995 - 02

Substância	Valor da comercialização (R\$ 1.000)							
	1995	1996	1997	1998	1999	2000	2001 (1)	2002 (1)
Total	373 196	417 503	473 182	470 170	606 841	725 385	826 862	1 153 002
Amianto (2)	108 185	134 066	159 229	151 866	174 993	175 157	146 775	194 679
Calcário (3)	2 614	3 108	3 187	3 036	2 832	3 108	1 227	1 593
Calc.Agríc. (4)	5 875	9 247	20 086	15 290	18 621	22 584	25 332	40 600
Fosfato (5)	75 471	74 290	90 760	83 012	81 336	118 309	89 377	112 161
Ouro (6)	50 156	48 896	49 012	47 317	80 694	99 199	125 347	178 358
Nióbio (7)	27 077	32 583	35 745	38 942	59 211	68 524	104 958	125 400
Níquel (8)	103 818	115 313	115 163	130 707	189 154	238 504	333 846	500 211

Fonte: DNPM.

Elaboração: SEPLAN-GO / SEPIN / Gerência de Estatísticas Socioeconômicas - 2003

- (1) Preliminar
 Localização:
 (2) Minaçu
 (3) Cezarina
 (4) Goianésia, Vila Propício, Pirenópolis, Indiara, Portelândia, Jataí e Rio Verde.
 (8) Niquelândia
 (5) Catalão
 (6) Crixás
 (7) Catalão e Ouvidor

Tabela 9 - Principais municípios arrecadadores da CFEM do Estado de Goiás - 1995 - 02

Município Produtor	Principal Substância	Valor (R\$ 1.000)							
		1995	1996	1997	1998	1999	2000	2001	2002 (1)
Total		3 654	4 273	4 809	4 953	5 798	6 004	7 505	8 373
Minaçu	Amianto	1 585	2 079	2 277	2 323	2 671	2 410	2 569	2 770
Catalão	Fosfato / Nióbio	669	663	931	799	1 007	1 235	1 962	1 759
Crixás	Ouro	454	481	472	489	785	840	1 144	1 594
Niquelândia	Níquel	365	439	456	493	534	604	719	756
Ouvidor	Fosfato / Nióbio	366	454	480	504	513	529	546	541
Cezarina	Calcário p/ cimento	39	48	52	125	51	66	88	...
Demais Municípios		176	109	141	220	237	320	477	953

Fonte: DNPM

Elaboração: SEPLAN-GO / SEPIN / Gerência de Estatísticas Socioeconômicas - 2003

CFEM - Compensação Financeira pela Exploração Mineral.

(1) Preliminar

4.2 - Extrativismo Vegetal

Tabela 1 - Quantidade e preço médio dos principais produtos da extração vegetal, segundo os municípios - 2002

(continua)

Municípios	Carvão vegetal		Lenha		Madeira em tora		Hévea (latex coagulado)	
	Quantid. (Kg)	Preço médio (R\$)	Quantid. (m ²)	Preço médio (R\$)	Quantid. (m ²)	Preço médio (R\$)	Quantid. (Kg)	Preço médio (R\$)
ESTADO DE GOIÁS	150 250 046	41,47	810 664	3 099,45	49 405	12 514,00	193 000	1,61
Abadia de Goiás	-	-	-	-	-	-	-	-
Abadiânia	-	-	300	12,00	-	-	-	-
Acreúna	27 000	0,10	230	12,00	23	30,00	-	-
Adelândia	-	-	1 212	15,00	27	60,00	-	-
Água Fria de Goiás	1 184 400	0,14	2 832	12,00	44	140,00	-	-
Água Limpa	-	-	2 650	10,00	950	63,00	-	-
Águas Lindas de Goiás	-	-	-	-	-	-	-	-
Alexânia	-	-	100	12,00	-	-	-	-
Aloândia	480	0,45	320	15,00	-	-	-	-
Alto Horizonte	-	-	1 000	10,00	80	40,00	-	-
Alto Paraíso de Goiás	9 000	0,10	3 090	9,00	80	90,00	-	-
Alvorada do Norte	448 840	0,08	3 000	9,00	40	200,00	-	-
Amaralina	15 000	0,30	3 000	10,00	200	40,00	-	-
Americano do Brasil	-	-	92	15,00	-	-	-	-
Amorinópolis	190 000	0,19	3 200	15,00	60	160,00	-	-
Anápolis	-	-	400	12,00	-	-	-	-
Anhanguera	-	-	1 000	10,00	10	80,00	-	-
Anicuns	-	-	3 055	15,00	127	60,00	-	-
Aparecida de Goiânia	-	-	-	-	-	-	-	-
Aparecida do Rio Doce	820 000	0,40	530	15,00	-	-	-	-
Aporé	-	-	700	14,00	-	-	-	-
Araçu	-	-	2 195	15,00	292	60,00	-	-
Aragarças	780 000	0,19	1 650	15,00	240	170,00	-	-
Aragoiânia	-	-	1 100	22,00	-	-	-	-
Araguapaz	250	0,40	400	9,00	65	30,00	-	-
Arenópolis	600 000	0,19	2 200	15,00	130	160,00	-	-
Aruanã	-	-	3 300	6,00	1 280	26,00	-	-
Aurilândia	-	-	4 200	15,00	110	160,00	-	-
Avelinópolis	-	-	1 995	15,00	27	60,00	-	-
Baliza	740 000	0,19	4 600	15,00	110	160,00	-	-
Barro Alto	-	-	200	12,00	10	32,00	-	-
Bela Vista de Goiás	-	-	2 000	20,00	-	-	-	-
Bom Jardim de Goiás	2 950 000	0,19	4 200	15,00	180	160,00	-	-
Bom Jesus de Goiás	1 000	0,45	4 150	13,00	-	-	-	-
Bonfinópolis	-	-	285	13,00	-	-	-	-
Bonópolis	1 400	0,25	2 700	4,50	350	35,00	-	-
Brazabrantes	-	-	811	15,00	-	-	-	-
Britânia	-	-	340	10,00	280	31,00	-	-
Buriti Alegre	550	0,45	3 800	13,00	-	-	-	-
Buriti de Goiás	240	0,40	420	10,00	75	30,00	-	-
Buritinópolis	-	-	2 600	8,00	100	200,00	-	-
Cabeceiras	805 300	0,16	12 000	15,00	250	110,00	-	-
Cachoeira Alta	100 000	0,10	1 800	12,00	45	30,00	-	-
Cachoeira de Goiás	1 400 000	0,20	1 400	15,00	50	160,00	-	-
Cachoeira Dourada	200	0,50	1 600	15,00	-	-	-	-
Caçu	1 700 000	0,40	6 000	15,00	150	78,00	-	-
Caiapônia	1 200 000	0,37	13 000	14,00	1 500	80,00	-	-
Caldas Novas	8 050	0,25	17 570	10,00	-	-	-	-
Caldazinha	-	-	1 500	20,00	-	-	-	-
Campestre de Goiás	-	-	1 472	15,00	-	-	-	-
Campinaçu	-	-	800	4,50	450	30,00	-	-
Campinorte	50 000	0,30	3 000	10,00	100	40,00	-	-
Campo Alegre de Goiás	600 000	0,16	500	11,00	20	95,00	-	-
Campo Limpo de Goiás	-	-	255	9,90	-	-	-	-
Campos Belos	-	-	8 000	10,00	80	266,00	-	-
Campos Verdes	-	-	4 000	10,00	40	40,00	-	-
Carmo do Rio Verde	-	-	1 100	14,00	-	-	-	-
Castelândia	700	0,10	130	12,00	-	-	-	-
Catalão	1 600 000	0,18	2 000	11,00	30	100,00	-	-

Tabela 1 - Quantidade e preço médio dos principais produtos da extração vegetal, segundo os municípios - 2002

(continuação)

Municípios	Carvão vegetal		Lenha		Madeira em tora		Hévea (latex coagulado)	
	Quantid. (Kg)	Preço médio (R\$)	Quantid. (m²)	Preço médio (R\$)	Quantid. (m²)	Preço médio (R\$)	Quantid. (Kg)	Preço médio (R\$)
Caturai	-	-	175	15,00	-	-	-	-
Cavalcante	70 000	0,12	8 400	14,00	300	110,00	-	-
Ceres	-	-	1 000	15,00	-	-	-	-
Cezarina	630	0,24	380	14,00	-	-	-	-
Chapadão do Céu	-	-	1 700	16,00	-	-	-	-
Cidade Ocidental	-	-	-	-	-	-	-	-
Cocalzinho de Goiás	40 000	0,30	400	12,00	-	-	-	-
Colinas do Sul	80 000	0,30	10 000	10,00	200	40,00	-	-
Córrego do Ouro	-	-	4 820	10,00	90	32,00	-	-
Corumbá de Goiás	-	-	4 300	12,00	-	-	-	-
Corumbaíba	149 230	0,20	4 230	11,00	-	-	-	-
Cristalina	710 000	0,24	-	-	-	-	-	-
Cristianópolis	-	-	350	13,00	-	-	-	-
Crixás	35 000	0,30	25 000	10,00	1 000	40,00	-	-
Cromínia	-	-	1 837	7,50	-	-	-	-
Cumari	110 000	0,16	100	10,00	5	90,00	168 000	0,86
Damianópolis	-	-	5 000	8,00	40	260,00	-	-
Damolândia	-	-	156	15,00	-	-	-	-
Davinópolis	50 000	0,15	1 000	10,00	10	90,00	-	-
Diorama	-	-	3 200	15,00	240	160,00	-	-
Divinópolis de Goiás	4 810 400	0,09	5 000	9,00	600	240,00	-	-
Doverlândia	8 000 000	0,37	9 000	16,00	700	80,00	-	-
Edealina	-	-	580	9,80	-	-	-	-
Edéia	6 840	0,24	510	14,00	60	35,00	-	-
Estrela do Norte	-	-	2 000	4,50	100	36,00	-	-
Faina	-	-	5 000	12,00	180	33,00	-	-
Fazenda Nova	10 000	0,20	8 000	15,00	130	160,00	-	-
Firminópolis	-	-	1 300	15,00	250	160,00	-	-
Flores de Goiás	7 825 000	0,14	6 968	12,00	2 060	120,00	-	-
Formosa	4 616 000	0,10	10 440	9,00	1 320	90,00	-	-
Formoso	-	-	10 000	4,50	300	36,00	-	-
Gameleira de Goiás	285 670	0,18	4 690	13,00	-	-	-	-
Goianápolis	-	-	-	-	-	-	-	-
Goianira	60 000	0,15	1 100	11,00	10	95,00	-	-
Goianésia	-	-	1 000	14,00	-	-	-	-
Goiania	-	-	-	-	-	-	-	-
Goianira	-	-	180	15,00	-	-	-	-
Goiás	200	0,40	15 000	9,00	2 000	32,00	-	-
Goiatuba	1 300	0,50	5 900	16,00	-	-	-	-
Gouvelândia	3 100	0,10	120	12,00	-	-	-	-
Guapó	-	-	1 900	17,00	-	-	-	-
Guaraíta	-	-	2 500	15,00	1 180	80,00	-	-
Guarani de Goiás	1 033 000	0,09	6 000	9,00	200	280,00	-	-
Guarinos	-	-	900	13,00	60	70,00	-	-
Heitorai	-	-	2 138	15,00	437	60,00	-	-
Hidrolândia	-	-	1 000	20,00	-	-	-	-
Hidrolina	-	-	4 000	10,00	80	40,00	-	-
Iaciara	14 043 400	0,09	5 000	9,00	2 300	260,00	-	-
Inaciolândia	850	0,50	300	13,00	-	-	-	-
Indiara	3 080	0,26	2 450	14,00	5	35,00	-	-
Inhumas	-	-	2 400	15,00	2 603	60,00	-	-
Ipameri	800 000	0,16	500	11,00	20	110,00	-	-
Ipiranga de Goiás	-	-	900	15,00	-	-	-	-
Iporá	100 000	0,19	4 900	15,00	85	170,00	-	-
Israelândia	-	-	2 050	15,00	2 280	160,00	-	-
Itaberaí	190 836	0,35	4 320	15,00	9	60,00	-	-
Itaguari	3 230	0,35	483	15,00	116	60,00	-	-
Itaguaru	1 062	15,00	49	60,00	-	-	-	-
Itajá	41 000	0,39	2 450	15,00	-	-	-	-
Itapaci	-	-	3 000	15,00	50	70,00	-	-
Itapirapuã	-	-	650	12,00	120	33,00	-	-
Itapuranga	-	-	6 500	14,00	360	70,00	-	-
Itarumã	3 600 000	0,40	2 900	15,00	-	-	-	-

Tabela 1 - Quantidade e preço médio dos principais produtos da extração vegetal, segundo os municípios - 2002

(continuação)

Municípios	Carvão vegetal		Lenha		Madeira em tora		Hévea (latex coagulado)	
	Quantid. (Kg)	Preço médio (R\$)	Quantid. (m ²)	Preço médio (R\$)	Quantid. (m ²)	Preço médio (R\$)	Quantid. (Kg)	Preço médio (R\$)
Itauçu	-	-	90	15,00	-	-	-	-
Itumbiara	82 500	0,45	2 100	13,00	-	-	-	-
Ivolândia	2 200 000	0,20	2 300	15,00	60	160,00	-	-
Jandaia	3 780	0,26	850	14,00	10	35,00	-	-
Jaraguá	-	-	1 200	13,00	-	-	-	-
Jataí	3 130 000	0,35	24 000	15,00	1 050	80,00	-	-
Jaupaci	-	-	1 900	15,00	70	160,00	-	-
Jesúpolis	-	-	240	13,00	-	-	-	-
Joviânia	540	0,50	1 500	13,50	-	-	-	-
Jussara	3 750	0,40	2 800	10,00	40	30,00	-	-
Lagoa Santa	500 000	0,39	1 700	15,00	400	80,00	-	-
Leopoldo de Bulhões	-	-	430	13,00	-	-	-	-
Luziânia	-	-	-	-	-	-	-	-
Mairipotaba	1 200	0,20	350	9,50	48	60,00	-	-
Mambai	1 017 360	0,08	6 600	8,00	20	260,00	-	-
Mara Rosa	20 000	0,30	8 000	10,00	300	40,00	-	-
Marzagão	-	-	3 800	9,00	-	-	-	-
Matrinchã	-	-	120	10,00	20	30,00	-	-
Maurilândia	-	-	-	-	-	-	-	-
Mimoso de Goiás	-	-	-	-	-	-	-	-
Minacu	6 000	0,25	10 000	4,50	750	36,00	-	-
Mineiros	3 500 000	0,40	26 000	16,00	520	80,00	25 000	0,75
Moipora	-	-	2 600	15,00	45	160,00	-	-
Monte Alegre de Goiás	257 600	0,09	12 000	9,00	105	240,00	-	-
Montes Claros de Goiás	380 000	0,19	4 700	15,00	950	160,00	-	-
Montividiu	9 860	0,10	160	12,00	-	-	-	-
Montividiu do Norte	-	-	2 500	4,50	300	30,00	-	-
Morrinhos	100 485	0,25	20 100	10,00	-	-	-	-
Morro Agudo de Goiás	-	-	850	13,00	80	65,00	-	-
Mossâmedes	-	-	560	11,50	130	31,00	-	-
Mozarlândia	2 650	0,40	55	12,00	275	32,00	-	-
Mundo Novo	600	0,40	360	10,00	1 500	30,00	-	-
Mutunópolis	-	-	4 000	4,50	250	36,00	-	-
Nazário	-	-	635	15,00	17	60,00	-	-
Nerópolis	-	-	350	12,00	-	-	-	-
Niquelândia	1 000 000	0,30	70 000	10,00	2 000	40,00	-	-
Nova América	-	-	450	14,00	-	-	-	-
Nova Aurora	-	-	250	10,00	5	100,00	-	-
Nova Crixás	-	-	190	11,00	35	32,00	-	-
Nova Glória	-	-	320	14,00	-	-	-	-
Nova Iguaçu de Goiás	10 000	0,30	3 000	10,00	150	40,00	-	-
Nova Roma	13 316 800	0,08	5 500	8,00	250	150,00	-	-
Nova Veneza	-	-	47	15,00	100	60,00	-	-
Novo Brasil	-	-	670	11,00	20	30,00	-	-
Novo Gama	-	-	-	-	-	-	-	-
Novo Planalto	-	-	500	4,50	300	37,00	-	-
Orizona	2 895 600	0,18	15 650	13,00	160	350,00	-	-
Ouro Verde de Goiás	-	-	180	10,00	-	-	-	-
Ouvidor	2 000	0,16	100	11,00	-	-	-	-
Padre Bernardo	-	-	-	-	-	-	-	-
Palestina de Goiás	-	-	3 350	14,50	-	-	-	-
Palmeiras de Goiás	76 960	0,24	2 370	14,00	230	36,00	-	-
Palmelo	-	-	-	-	-	-	-	-
Palminópolis	4 380	0,24	230	14,00	10	35,00	-	-
Panamá	-	-	200	13,00	-	-	-	-
Paranaíba	-	-	-	-	-	-	-	-
Paraúna	382 800	0,24	1 440	14,00	-	-	-	-
Perolândia	-	-	850	15,00	1 150	80,00	-	-
Petrolina de Goiás	-	-	1 100	13,00	-	-	-	-
Pilar de Goiás	-	-	3 200	14,00	75	65,00	-	-
Piracanjuba	243 710	0,20	38 750	9,50	-	-	-	-
Piranhas	320 000	0,19	4 400	15,00	550	170,00	-	-
Pirenópolis	40 000	0,30	1 530	12,00	-	-	-	-

Tabela 1 - Quantidade e preço médio dos principais produtos da extração vegetal, segundo os municípios - 2002

(conclusão)

Municípios	Carvão vegetal		Lenha		Madeira em tora		Hévea (latex coagulado)	
	Quantid. (Kg)	Preço médio (R\$)	Quantid. (m ²)	Preço médio (R\$)	Quantid. (m ²)	Preço médio (R\$)	Quantid. (Kg)	Preço médio (R\$)
Pires do Rio	306 715	0,20	1 000	14,00	-	-	-	-
Planaltina	578 113	0,15	9 660	12,00	340	130,00	-	-
Pontalina	-	-	6 730	9,50	-	-	-	-
Porangatu	1 500	0,25	2 000	4,50	400	36,00	-	-
Porteirão	-	-	90	13,50	-	-	-	-
Portelândia	-	-	6 050	14,00	290	80,00	-	-
Posse	6 593 600	0,08	9 000	9,00	82	240,00	-	-
Professor Jamil	-	-	1 400	9,50	-	-	-	-
Quirinópolis	24 000	0,10	280	12,00	10	30,00	-	-
Rialma	-	-	220	15,00	-	-	-	-
Rianópolis	-	-	300	15,00	-	-	-	-
Rio Quente	13 824	0,25	650	10,00	-	-	-	-
Rio Verde	62 000	0,10	2 400	12,00	10	30,00	-	-
Rubiataba	-	-	280	15,00	10	85,00	-	-
Sanclerlândia	-	-	20	13,00	10	31,00	-	-
Santa Bárbara de Goiás	-	-	730	15,00	419	60,00	-	-
Santa Cruz de Goiás	562 840	0,18	1 060	13,00	-	-	-	-
Santa Fé de Goiás	-	-	70	9,00	10	32,00	-	-
Santa Helena de Goiás	-	-	-	-	-	-	-	-
Santa Isabel	-	-	900	14,00	20	80,00	-	-
Santa Rita do Araguaia	2 400 000	0,38	1 750	16,00	-	-	-	-
S. Rita do Novo Destino	-	-	180	13,00	-	-	-	-
Santa Rosa de Goiás	-	-	180	13,00	-	-	-	-
Santa Tereza de Goiás	-	-	300	0,25	200	37,00	-	-
Santa Terezinha de Goiás	40 000	0,30	10 000	10,00	200	40,00	-	-
Santo Antônio da Barra	-	-	35	12,00	-	-	-	-
Santo Antônio de Goiás	-	-	17	15,00	-	-	-	-
S. Antônio do Descoberto	-	-	-	-	-	-	-	-
São Domingos	23 283 695	0,08	11 000	9,00	4 135	218,00	-	-
São Francisco de Goiás	-	-	190	13,00	-	-	-	-
São João D'Aliança	2 134 656	0,12	1 570	12,00	480	110,00	-	-
São João da Paraúna	1 640	0,24	260	14,00	-	-	-	-
São Luís de Montes Belos	-	-	11 000	15,00	280	160,00	-	-
São Luiz do Norte	-	-	1 000	10,00	50	40,00	-	-
São Miguel do Araguaia	-	-	1 000	4,50	-	-	-	-
S. Miguel do Passa Quatro	432 860	0,20	3 140	13,00	-	-	-	-
São Patrício	-	-	350	15,00	-	-	-	-
São Simão	-	-	-	-	-	-	-	-
Senador Canedo	-	-	800	20,00	-	-	-	-
Serranópolis	-	-	4 300	14,00	140	78,00	-	-
Silvânia	456 830	0,18	22 160	13,00	-	-	-	-
Simolândia	320 300	0,08	3 500	8,00	25	250,00	-	-
Sítio D'Abadia	20 104 500	0,08	3 500	7,00	100	243,00	-	-
Taquaral de Goiás	-	-	1 450	15,00	-	-	-	-
Teresina de Goiás	9 500	0,09	900	9,00	30	90,00	-	-
Terezópolis de Goiás	-	-	-	-	-	-	-	-
Três Ranchos	15 000	0,16	3 000	11,00	-	-	-	-
Trindade	2 820	0,35	5 030	15,00	690	60,00	-	-
Trombas	-	-	700	4,50	200	36,00	-	-
Turvânia	-	-	1 500	15,00	1 400	160,00	-	-
Turvelândia	-	-	-	-	-	-	-	-
Uirapuru	8 000	0,30	5 000	10,00	300	40,00	-	-
Uruaçu	150 000	0,30	8 000	10,00	150	40,00	-	-
Uruana	-	-	1 700	15,00	-	-	-	-
Urutá	-	-	630	13,00	-	-	-	-
Valparaíso de Goiás	-	-	-	-	-	-	-	-
Varjão	1 640	0,24	330	13,50	10	35,00	-	-
Vianópolis	206 200	0,18	470	13,00	-	-	-	-
Vicentinópolis	200	0,50	2 300	13,00	-	-	-	-
Vila Boa	982 800	0,12	1 265	12,00	260	120,00	-	-
Vila Propício	46 000	0,12	2 800	13,00	60	32,00	-	-

Fonte: IBGE

Elaboração: SEPLAN-GO / SEPIN / Gerência de Estatísticas Socioeconômicas - 2003

Tabela 2 - Quantidade e preço médio dos principais produtos da extração vegetal (silvicultura), segundo os municípios - 2002

Municípios	Carvão vegetal		Lenha		Madeira em tora	
	Quantid. (kg)	Preço médio (R\$)	Quantid. (kg)	Preço médio (R\$)	Quantid. (kg)	Preço médio (R\$)
ESTADO DE GOIÁS	45 165 920	1,34	459 388	213,30	32 355	69,00
Alto Paraíso de Goiás	2 347 920	0,12	20	10,00	12 355	50,00
Anápolis	-	-	2 500	17,00	-	-
Barro Alto	-	-	16 000	20,00	-	-
Campo Alegre de Goiás	1 200 000	0,18	18 000	14,00	-	-
Catalão	700 000	0,16	100 000	14,00	20 000	19,00
Cristalina	450 000	0,24	-	-	-	-
Cumari	-	-	200	15,00	-	-
Davinópolis	-	-	3 000	14,00	-	-
Ipameri	22 000 000	0,18	110 000	15,00	-	-
Niquelândia	14 170 000	0,17	56 000	7,30	-	-
Orizona	-	-	16 980	18,00	-	-
Ouvidor	-	-	52 000	14,00	-	-
Padre Bernardo	22 000	0,17	1 200	11,00	-	-
Rio Verde	-	-	75 000	12,00	-	-
São João D'Aliança	4 276 000	0,12	7 238	13,00	-	-
Vianópolis	-	-	1 250	19,00	-	-

Fonte: IBGE

Elaboração: SEPLAN-GO / SEPIN / Gerência de Estatísticas Socioeconômicas - 2003

Tabela 3 - Quantidade e valor dos produtos da extração vegetal e da silvicultura do Estado de Goiás - 1999 - 02

Especificação	Quantidade				Valor (R\$ mil)			
	1999	2000	2001	2002	1999	2000	2001	2002
Madeiras (Extração Vegetal)								
- Carvão Vegetal (t)	93 452	116 689	131 345	150 160	9 471	16 066	20 802	23 176
- Lenha (m³)	1 101 306	932 962	883 804	813 384	7 572	6 853	6 352	9 446
- Madeira em tora (m³)	71 159	62 377	55 960	49 391	3 529	3 166	3 527	5 165
Madeira (Silvicultura)								
- Carvão Vegetal (t)	57 450	77 636	45 619	45 166	10 093	11 303	7 393	7 106
- Lenha (m³)	365 691	679 755	517 768	459 388	2 986	6 633	6 226	5 568
- Madeira em tora (m³)	118 482	23 721	51 140	32 355	3 615	548	1 248	380

Fonte: IBGE

Elaboração: SEPLAN-GO / SEPIN / Gerência de Estatísticas Socioeconômicas - 2003

5 - Indústria

Tabela 1 - Estabelecimentos industriais cadastrados na Secretaria da Fazenda, segundo os municípios - 1999 - 02

(continua)

Municípios	Estabelecimentos (qtde)				Municípios	Estabelecimentos (qtde)			
	1999	2000	2001	2002		1999	2000	2001	2002
ESTADO DE GOIÁS	9 954	10 492	11 793	11 869	Cavalcante	-	-	-	2
Abadia de Goiás	11	16	23	25	Ceres	53	55	58	59
Abadiânia	19	21	28	30	Cezarina	12	10	15	17
Acreúna	34	32	39	38	Chapadão do Céu	9	7	9	9
Adelândia	3	3	4	3	Cidade Ocidental	26	25	25	29
Água Fria de Goiás	3	3	4	4	Cocalzinho de Goiás	14	13	14	14
Água Limpa	3	2	4	4	Colinas do Sul	2	2	3	3
Águas Lindas de Goiás	43	51	52	54	Córrego do Ouro	12	12	13	11
Alexânia	33	32	38	39	Corumbá de Goiás	6	6	9	9
Aloândia	3	3	4	4	Corumbáiba	10	10	16	16
Alto Horizonte	6	7	8	8	Cristalina	36	39	49	48
Alto Paraíso de Goiás	9	12	14	13	Cristianópolis	9	9	9	9
Alvorada do Norte	7	10	14	13	Crixás	10	13	16	18
Amaralina	2	2	3	3	Cromínia	8	6	8	10
Americano do Brasil	14	14	18	18	Cumari	3	5	7	6
Amorinópolis	4	5	8	6	Damianópolis	-	-	-	-
Anápolis	671	712	730	743	Damolândia	4	6	9	9
Anhanguera	2	2	3	3	Davinópolis	4	4	5	5
Anicuns	37	37	46	48	Diorama	3	2	4	2
Aparecida de Goiânia	599	640	709	742	Divinópolis de Goiás	1	1	2	3
Aparecida do Rio Doce	8	7	7	5	Doverlândia	9	16	19	19
Aporé	6	5	7	5	Edealina	5	6	9	8
Araçu	11	13	14	13	Edéia	11	9	10	6
Aragarças	10	9	20	17	Estrela do Norte	7	8	10	9
Aragoiânia	15	17	19	17	Faina	7	7	7	6
Araguapaz	9	11	12	11	Fazenda Nova	18	19	20	20
Arenópolis	5	5	4	3	Firminópolis	24	27	32	32
Aruanã	6	7	9	8	Flores de Goiás	2	3	4	6
Aurilândia	10	9	10	8	Formosa	108	114	125	121
Avelinópolis	5	5	7	7	Formoso	10	11	10	8
Baliza	-	-	-	-	Gameleira de Goiás	1	1	6	5
Barro Alto	7	8	6	7	Goianápolis	12	11	19	20
Bela Vista de Goiás	44	42	50	49	Goianíra	10	9	12	14
Bom Jardim de Goiás	10	12	15	12	Goianésia	81	79	86	91
Bom Jesus de Goiás	25	22	26	25	Goiânia	3 758	3 994	4 440	4 548
Bonfinópolis	5	6	10	12	Goianira	34	36	42	48
Bonópolis	3	3	4	5	Goiás	35	36	41	36
Brazabrantes	6	7	10	10	Goiatuba	46	53	62	58
Britânia	14	17	18	15	Gouvelândia	2	-	-	-
Buriti Alegre	17	17	21	22	Guapó	22	22	24	27
Buriti de Goiás	4	7	10	10	Guaraíta	2	4	7	3
Buritinópolis	1	1	2	2	Guarani de Goiás	2	2	6	4
Cabeceiras	10	9	11	10	Guarinos	1	1	-	-
Cachoeira Alta	19	21	21	19	Heitorai	5	6	7	5
Cachoeira de Goiás	1	-	-	-	Hidrolândia	30	28	33	29
Cachoeira Dourada	14	15	13	13	Hidrolina	6	6	11	10
Caçu	25	21	21	20	Iaciara	12	12	16	15
Caiapônia	14	15	18	19	Inaciolândia	8	4	7	6
Caldas Novas	103	114	127	117	Indiara	13	15	17	17
Caldazinha	4	5	7	7	Inhumas	101	101	121	124
Campestre de Goiás	5	6	8	10	Ipameri	44	50	52	54
Campinaçu	3	3	4	4	Ipiranga de Goiás	1	1	3	3
Campinorte	20	20	24	26	Iporá	73	77	87	77
Campo Alegre de Goiás	9	10	13	14	Israelândia	2	2	3	3
Campo Limpo de Goiás	13	13	15	16	Itaberai	49	51	60	58
Campos Belos	14	13	18	21	Itaguari	12	11	16	14
Campos Verdes	7	7	10	10	Itaguaru	24	25	23	26
Carmo do Rio Verde	19	24	24	23	Itajá	15	13	14	12
Castelândia	3	2	3	2	Itapaci	18	18	20	22
Catalão	163	168	186	195	Itapirapuã	17	15	17	15
Caturai	7	8	11	10	Itapuranga	88	88	99	102
					Itarumã	8	8	12	12

Tabela 1 - Estabelecimentos industriais cadastrados na Secretaria da Fazenda, segundo os municípios - 1999 - 02

(conclusão)

Municípios	Estabelecimentos (qtde)				Municípios	Estabelecimentos (qtde)			
	1999	2000	2001	2002		1999	2000	2001	2002
Itauçu	13	15	17	16	Pirenópolis	32	34	38	39
Itumbiara	149	160	166	163	Pires do Rio	63	75	71	67
Ivolândia	3	4	4	5	Planaltina	49	54	63	52
Jandaia	17	15	16	16	Pontalina	37	37	39	37
Jaraguá	179	212	261	286	Porangatu	63	63	64	67
Jataí	110	115	138	123	Porteirão	3	3	5	4
Jaupaci	7	7	8	5	Portelândia	7	7	8	6
Jesúpolis	2	2	2	3	Posse	25	29	37	33
Joviânia	12	12	13	9	Professor Jamil	4	3	4	4
Jussara	44	42	48	54	Quirinópolis	73	79	78	67
Lagoa Santa	-	-	-	-	Rialma	30	40	37	36
Leopoldo de Bulhões	9	8	12	9	Rianópolis	10	9	12	13
Luziânia	146	146	148	161	Rio Quente	6	5	7	7
Mairipotaba	6	7	9	9	Rio Verde	179	182	204	193
Mambai	1	1	4	2	Rubiataba	70	78	92	90
Mara Rosa	25	26	22	24	Sanclelândia	21	25	29	28
Marzagão	3	4	6	5	Santa Bárbara de Goiás	11	14	16	17
Matrinchã	8	8	10	10	Santa Cruz de Goiás	7	7	8	6
Maurilândia	8	7	13	13	Santa Fé de Goiás	6	5	8	8
Mimoso de Goiás	-	-	-	-	Santa Helena de Goiás	54	45	48	47
Minacu	38	36	41	33	Santa Isabel	1	1	3	3
Mineiros	48	54	61	52	Santa Rita do Araguaia	4	5	7	5
Moiporá	3	2	5	4	S. Rita do Novo Destino	1	1	3	4
Monte Alegre de Goiás	4	3	6	5	Santa Rosa de Goiás	5	4	7	7
Montes Claros de Goiás	25	21	19	16	Santa Tereza de Goiás	4	4	8	7
Montividiu	14	14	20	20	Santa Terezinha de Goiás	16	18	23	19
Montividiu do Norte	1	1	3	2	Santo Antônio da Barra	2	2	5	7
Morrinhos	69	70	71	73	Santo Antônio de Goiás	9	9	10	11
Morro Agudo de Goiás	2	2	4	6	S. Antônio do Descoberto	34	37	33	33
Mossâmedes	6	6	8	7	São Domingos	7	5	7	7
Mozarlândia	14	17	17	14	São Francisco de Goiás	15	15	17	18
Mundo Novo	8	12	15	15	São João D'Aliança	9	10	13	11
Mutunópolis	3	3	6	6	São João da Parauna	5	3	5	4
Nazário	15	18	19	20	S. Luis de Montes Belos	57	64	74	64
Nerópolis	37	44	49	46	São Luiz do Norte	6	7	8	8
Niquelândia	23	26	27	30	São Miguel do Araguaia	23	24	30	32
Nova América	1	2	4	4	S. Miguel do Passa Quatro	3	5	5	5
Nova Aurora	4	5	7	7	São Patrício	4	4	5	5
Nova Crixás	7	8	11	10	São Simão	23	21	23	21
Nova Glória	14	15	21	19	Senador Canedo	34	36	44	52
Nova Iguaçu de Goiás	-	-	-	-	Serranópolis	5	3	5	4
Nova Roma	2	2	4	4	Silvânia	28	29	36	37
Nova Veneza	13	14	16	19	Simolândia	3	5	7	8
Novo Brasil	6	5	8	8	Sítio D'Abadia	1	-	-	-
Novo Gama	34	29	30	38	Taquaral de Goiás	9	11	13	15
Novo Planalto	3	3	5	4	Teresina de Goiás	-	-	-	-
Orizona	21	22	23	24	Terezópolis de Goiás	11	16	15	15
Ouro Verde de Goiás	12	14	14	13	Três Ranchos	3	3	4	4
Ouvidor	9	9	12	12	Trindade	144	148	169	180
Padre Bernardo	17	13	16	18	Trombas	4	4	7	6
Palestina de Goiás	7	8	9	10	Turvânia	14	15	16	15
Palmeiras de Goiás	34	33	35	37	Turvelândia	5	5	7	6
Palmelo	3	3	7	8	Uirapuru	4	3	7	7
Palminópolis	10	11	11	8	Uruaçu	47	43	42	41
Panamá	5	5	6	5	Uruana	26	29	24	25
Paranaiguara	19	18	19	19	Urutaí	4	4	5	5
Paraúna	11	14	17	11	Valparaíso de Goiás	88	82	93	90
Perolândia	2	2	5	5	Varjão	4	4	7	6
Petrolina de Goiás	24	23	21	22	Vianópolis	30	32	36	39
Pilar de Goiás	1	1	3	3	Vicentinópolis	4	4	5	5
Piracanjuba	38	40	44	41	Vila Boa	2	3	5	6
Piranhas	24	25	27	22	Vila Propício	1	4	5	9

Fonte: Secretaria da Fazenda do Estado de Goiás

Elaboração: SEPLAN-GO / SEPIN / Gerência de Estatísticas Socioeconômicas - 2003

Tabela 2 - Estabelecimentos industriais cadastrados na Secretaria da Fazenda por gênero e porte, segundo os municípios

(posição: 31/08/2003)

(continua)

Municípios	Total	Prod. minerais não metálicos	Metalúrgica	Mecânica	Mat. elétrico e de comunicação	Mat. de transporte	Madeira	Mobiliário	Papel e papelão	Borracha	Couros, peles e similares	Química	Prod. farmacêuticos e veterinários	Perfumarias, sabões e velas	Prod. de matéria plástica	Têxtil	Vestuário, calçados e artefatos de tecido.	Prod. alimentícios	Bebidas, álcool etílico e vinagre.	Editorial e gráfica	Fumo	Diversas
ESTADODEGOIÁS	11644	944	723	168	112	110	304	626	64	38	130	185	85	88	161	99	3414	3056	98	381	5	853
Micro	7 932	574	439	93	65	68	224	461	32	26	60	55	40	41	71	42	2 600	2 108	50	306	2	575
Pequena	2 699	302	211	56	32	27	73	134	24	9	48	51	23	34	64	19	733	603	20	62	3	171
Médio	421	39	37	14	12	7	4	21	2	1	5	15	7	5	7	15	61	112	8	9	-	40
Grande	592	29	36	5	3	8	3	10	6	2	17	64	15	8	19	23	20	233	20	4	-	67
Abadia de Goiás	22	2	1	1	-	-	1	-	-	-	-	-	-	-	-	1	2	9	2	-	-	3
Micro	14	1	-	1	-	-	1	-	-	-	-	-	-	-	-	1	2	4	1	-	-	3
Pequena	6	1	-	-	-	-	-	-	-	-	-	-	-	-	-	-	-	5	-	-	-	-
Médio	-	-	-	-	-	-	-	-	-	-	-	-	-	-	-	-	-	-	-	-	-	-
Grande	2	-	1	-	-	-	-	-	-	-	-	-	-	-	-	-	-	-	1	-	-	-
Abadiânia	31	18	-	1	-	-	-	-	-	-	-	-	-	-	2	-	1	8	1	-	-	-
Micro	23	12	-	1	-	-	-	-	-	-	-	-	-	-	-	-	1	8	1	-	-	-
Pequena	8	6	-	-	-	-	-	-	-	-	-	-	-	-	2	-	-	-	-	-	-	-
Médio	-	-	-	-	-	-	-	-	-	-	-	-	-	-	-	-	-	-	-	-	-	-
Grande	-	-	-	-	-	-	-	-	-	-	-	-	-	-	-	-	-	-	-	-	-	-
Acreúna	36	1	2	-	-	-	1	1	-	-	-	3	-	-	-	11	2	13	-	1	-	1
Micro	17	1	2	-	-	-	1	1	-	-	-	-	-	-	-	2	2	6	-	1	-	1
Pequena	7	-	-	-	-	-	-	-	-	-	-	1	-	-	-	1	-	5	-	-	-	-
Médio	1	-	-	-	-	-	-	-	-	-	-	-	-	-	-	1	-	-	-	-	-	-
Grande	11	-	-	-	-	-	-	-	-	-	-	2	-	-	-	7	-	2	-	-	-	-
Adelândia	3	1	-	-	-	-	-	-	-	-	-	-	-	-	-	-	-	2	-	-	-	-
Micro	1	-	-	-	-	-	-	-	-	-	-	-	-	-	-	-	-	1	-	-	-	-
Pequena	2	1	-	-	-	-	-	-	-	-	-	-	-	-	-	-	-	1	-	-	-	-
Médio	-	-	-	-	-	-	-	-	-	-	-	-	-	-	-	-	-	-	-	-	-	-
Grande	-	-	-	-	-	-	-	-	-	-	-	-	-	-	-	-	-	-	-	-	-	-
Água Fria de Goiás	3	-	-	-	-	-	1	-	-	-	-	-	-	-	-	-	-	2	-	-	-	-
Micro	3	-	-	-	-	-	1	-	-	-	-	-	-	-	-	-	-	2	-	-	-	-
Pequena	-	-	-	-	-	-	-	-	-	-	-	-	-	-	-	-	-	-	-	-	-	-
Médio	-	-	-	-	-	-	-	-	-	-	-	-	-	-	-	-	-	-	-	-	-	-
Grande	-	-	-	-	-	-	-	-	-	-	-	-	-	-	-	-	-	-	-	-	-	-
Água Limpa	3	-	-	-	-	-	-	-	-	-	-	-	-	-	-	-	1	2	-	-	-	-
Micro	1	-	-	-	-	-	-	-	-	-	-	-	-	-	-	-	-	1	-	-	-	-
Pequena	1	-	-	-	-	-	-	-	-	-	-	-	-	-	-	-	1	-	-	-	-	-
Médio	-	-	-	-	-	-	-	-	-	-	-	-	-	-	-	-	-	-	-	-	-	-
Grande	1	-	-	-	-	-	-	-	-	-	-	-	-	-	-	-	-	1	-	-	-	-
Águas Lindas de Goiás	60	5	6	1	-	-	1	8	-	-	-	2	-	-	-	-	3	29	-	4	-	1
Micro	44	4	3	-	-	-	1	6	-	-	-	-	-	-	-	-	2	25	-	2	-	1
Pequena	16	1	3	1	-	-	-	2	-	-	-	2	-	-	-	-	1	4	-	2	-	-
Médio	-	-	-	-	-	-	-	-	-	-	-	-	-	-	-	-	-	-	-	-	-	-
Grande	-	-	-	-	-	-	-	-	-	-	-	-	-	-	-	-	-	-	-	-	-	-
Alexânia	38	13	-	-	-	-	2	4	1	-	-	-	-	-	-	-	-	10	2	1	-	5
Micro	29	10	-	-	-	-	2	4	1	-	-	-	-	-	-	-	-	8	1	1	-	2
Pequena	8	3	-	-	-	-	-	-	-	-	-	-	-	-	-	-	-	2	-	-	-	3
Médio	-	-	-	-	-	-	-	-	-	-	-	-	-	-	-	-	-	-	-	-	-	-
Grande	1	-	-	-	-	-	-	-	-	-	-	-	-	-	-	-	-	-	1	-	-	-
Aloândia	3	1	-	-	-	-	-	-	-	-	-	-	-	-	-	-	-	2	-	-	-	-
Micro	1	-	-	-	-	-	-	-	-	-	-	-	-	-	-	-	-	1	-	-	-	-
Pequena	1	1	-	-	-	-	-	-	-	-	-	-	-	-	-	-	-	-	-	-	-	-
Médio	-	-	-	-	-	-	-	-	-	-	-	-	-	-	-	-	-	-	-	-	-	-
Grande	1	-	-	-	-	-	-	-	-	-	-	-	-	-	-	-	-	1	-	-	-	-

Tabela 2 - Estabelecimentos industriais cadastrados na Secretaria da Fazenda por gênero e porte, segundo os municípios

(posição: 31/08/2003)

(continuação)

Municípios	Total	Prod. minerais não metálicos	Metalúrgica	Mecânica	Mat. elétrico e de comunicação	Mat. de transporte	Madeira	Mobiliário	Papel e papelão	Borracha	Couros, peles e similares	Química	Prod. farmacêuticos e veterinários	Perfumarias, sabões e velas	Prod. de matéria plástica	Têxtil	Vestuário, calçados e artefatos de tecido.	Prod. alimentícios	Bebidas, álcool etílico e vinagre.	Editorial e gráfica	Fumo	Diversas
Alto Horizonte	7	3	-	-	-	-	-	-	-	-	-	1	-	-	-	-	-	3	-	-	-	-
Micro	5	2	-	-	-	-	-	-	-	-	-	1	-	-	-	-	-	2	-	-	-	-
Pequena	1	-	-	-	-	-	-	-	-	-	-	-	-	-	-	-	-	1	-	-	-	-
Médio	-	-	-	-	-	-	-	-	-	-	-	-	-	-	-	-	-	-	-	-	-	-
Grande	-	-	-	-	-	-	-	-	-	-	-	-	-	-	-	-	-	-	-	-	-	-
Alto Paraíso de Goiás	9	1	-	-	-	-	2	-	-	-	-	-	-	-	-	-	1	5	-	-	-	-
Micro	8	1	-	-	-	-	2	-	-	-	-	-	-	-	-	-	1	4	-	-	-	-
Pequena	1	-	-	-	-	-	-	-	-	-	-	-	-	-	-	-	-	1	-	-	-	-
Médio	-	-	-	-	-	-	-	-	-	-	-	-	-	-	-	-	-	-	-	-	-	-
Grande	-	-	-	-	-	-	-	-	-	-	-	-	-	-	-	-	-	-	-	-	-	-
Alvorada do Norte	12	4	-	-	-	1	-	-	-	-	-	-	-	-	-	-	-	3	-	1	-	3
Micro	10	3	-	-	-	1	-	-	-	-	-	-	-	-	-	-	-	3	-	1	-	2
Pequena	2	1	-	-	-	-	-	-	-	-	-	-	-	-	-	-	-	-	-	-	-	1
Médio	-	-	-	-	-	-	-	-	-	-	-	-	-	-	-	-	-	-	-	-	-	-
Grande	-	-	-	-	-	-	-	-	-	-	-	-	-	-	-	-	-	-	-	-	-	-
Amaralina	2	-	-	-	-	1	1	-	-	-	-	-	-	-	-	-	-	-	-	-	-	-
Micro	-	-	-	-	-	-	-	-	-	-	-	-	-	-	-	-	-	-	-	-	-	-
Pequena	2	-	-	-	-	1	1	-	-	-	-	-	-	-	-	-	-	-	-	-	-	-
Médio	-	-	-	-	-	-	-	-	-	-	-	-	-	-	-	-	-	-	-	-	-	-
Grande	-	-	-	-	-	-	-	-	-	-	-	-	-	-	-	-	-	-	-	-	-	-
Americano do Brasil	12	-	-	-	-	-	-	-	-	-	-	-	-	-	-	-	3	9	-	-	-	-
Micro	7	-	-	-	-	-	-	-	-	-	-	-	-	-	-	-	1	6	-	-	-	-
Pequena	4	-	-	-	-	-	-	-	-	-	-	-	-	-	-	-	2	2	-	-	-	-
Médio	-	-	-	-	-	-	-	-	-	-	-	-	-	-	-	-	-	-	-	-	-	-
Grande	1	-	-	-	-	-	-	-	-	-	-	-	-	-	-	-	-	1	-	-	-	-
Amorinópolis	5	-	-	-	-	-	-	-	-	-	-	-	-	-	-	-	1	3	-	-	-	1
Micro	3	-	-	-	-	-	-	-	-	-	-	-	-	-	-	-	1	1	-	-	-	1
Pequena	1	-	-	-	-	-	-	-	-	-	-	-	-	-	-	-	-	1	-	-	-	-
Médio	-	-	-	-	-	-	-	-	-	-	-	-	-	-	-	-	-	-	-	-	-	-
Grande	1	-	-	-	-	-	-	-	-	-	-	-	-	-	-	-	-	1	-	-	-	-
Anápolis	760	67	57	16	7	23	16	51	13	3	7	30	30	7	24	12	132	186	10	31	3	35
Micro	476	28	33	9	2	15	11	38	2	1	5	11	14	2	12	5	96	142	-	29	1	20
Pequena	189	33	17	5	2	5	4	12	8	-	2	10	3	3	6	4	33	30	1	2	2	7
Médio	35	2	3	2	1	1	1	1	1	-	1	1	1	1	2	3	2	5	5	-	-	3
Grande	60	4	4	-	2	2	-	-	2	2	-	8	12	1	4	-	1	9	4	-	-	5
Anhanguera	3	1	-	-	-	-	-	-	-	-	1	-	-	-	-	-	-	-	-	-	-	-
Micro	1	-	-	-	-	-	-	-	-	-	-	-	-	-	-	-	-	-	-	-	-	-
Pequena	2	1	-	-	-	-	-	-	-	-	1	-	-	-	-	-	-	-	-	-	-	-
Médio	-	-	-	-	-	-	-	-	-	-	-	-	-	-	-	-	-	-	-	-	-	-
Grande	-	-	-	-	-	-	-	-	-	-	-	-	-	-	-	-	-	-	-	-	-	-
Anicuns	39	6	3	-	-	-	-	2	-	-	1	2	-	2	-	-	8	9	2	1	-	3
Micro	25	1	3	-	-	-	-	2	-	-	1	-	-	1	-	-	6	7	2	1	-	1
Pequena	10	5	-	-	-	-	-	-	-	-	-	-	-	-	-	-	2	1	-	-	-	2
Médio	-	-	-	-	-	-	-	-	-	-	-	-	-	-	-	-	-	-	-	-	-	-
Grande	4	-	-	-	-	-	-	-	-	-	-	2	-	1	-	-	-	1	-	-	-	-
Aparecida de Goiânia	792	86	110	24	14	4	18	82	3	2	1	25	7	25	28	3	141	108	4	26	-	81
Micro	495	52	55	12	7	1	13	46	2	1	1	8	5	10	11	3	111	83	4	16	-	54
Pequena	203	25	40	9	4	3	5	23	1	1	-	8	-	8	11	-	28	15	-	6	-	16
Médio	50	5	11	2	3	-	-	9	-	-	-	3	1	3	1	-	2	2	-	1	-	7
Grande	44	4	4	1	-	-	-	4	-	-	-	6	1	4	5	-	-	8	-	3	-	4

Tabela 2 - Estabelecimentos industriais cadastrados na Secretaria da Fazenda por gênero e porte, segundo os municípios

(posição: 31/08/2003)

(continuação)

Municípios	Total	Prod. minerais não metálicos	Metalúrgica	Mecânica	Mat. elétrico e de comunicação	Mat. de transporte	Madeira	Mobiliário	Papel e papelão	Borracha	Couros, peles e similares	Química	Prod. farmacêuticos e veterinários	Perfumarias, sabões e velas	Prod. de matéria plástica	Têxtil	Vestuário, calçados e artefatos de tecido.	Prod. alimentícios	Bebidas, álcool etílico e vinagre.	Editorial e gráfica	Fumo	Diversas
Aparecida do Rio Doce	4	-	1	-	-	-	-	-	-	-	-	-	-	-	-	-	-	3	-	-	-	-
Micro	2	-	-	-	-	-	-	-	-	-	-	-	-	-	-	-	-	2	-	-	-	-
Pequena	1	-	1	-	-	-	-	-	-	-	-	-	-	-	-	-	-	-	-	-	-	-
Médio	-	-	-	-	-	-	-	-	-	-	-	-	-	-	-	-	-	-	-	-	-	-
Grande	1	-	-	-	-	-	-	-	-	-	-	-	-	-	-	-	-	1	-	-	-	-
Aporé	6	-	-	-	-	-	1	-	-	-	-	-	1	-	-	-	-	4	-	-	-	-
Micro	3	-	-	-	-	-	-	-	-	-	-	-	1	-	-	-	-	2	-	-	-	-
Pequena	3	-	-	-	-	-	1	-	-	-	-	-	-	-	-	-	-	2	-	-	-	-
Médio	-	-	-	-	-	-	-	-	-	-	-	-	-	-	-	-	-	-	-	-	-	-
Grande	-	-	-	-	-	-	-	-	-	-	-	-	-	-	-	-	-	-	-	-	-	-
Araçu	12	-	-	-	-	-	-	2	-	-	1	-	-	-	-	-	5	3	-	-	-	1
Micro	8	-	-	-	-	-	-	1	-	-	-	-	-	-	-	-	4	3	-	-	-	-
Pequena	4	-	-	-	-	-	-	1	-	-	1	-	-	-	-	-	1	-	-	-	-	1
Médio	-	-	-	-	-	-	-	-	-	-	-	-	-	-	-	-	-	-	-	-	-	-
Grande	-	-	-	-	-	-	-	-	-	-	-	-	-	-	-	-	-	-	-	-	-	-
Aragarças	16	-	-	-	-	-	-	3	-	-	-	-	-	-	-	-	2	11	-	-	-	-
Micro	14	-	-	-	-	-	-	2	-	-	-	-	-	-	-	-	2	10	-	-	-	-
Pequena	2	-	-	-	-	-	-	1	-	-	-	-	-	-	-	-	-	1	-	-	-	-
Médio	-	-	-	-	-	-	-	-	-	-	-	-	-	-	-	-	-	-	-	-	-	-
Grande	-	-	-	-	-	-	-	-	-	-	-	-	-	-	-	-	-	-	-	-	-	-
Aragoiânia	15	1	-	-	-	-	-	-	-	-	2	1	-	-	-	-	3	8	-	-	-	-
Micro	4	-	-	-	-	-	-	-	-	-	-	-	-	-	-	-	-	4	-	-	-	-
Pequena	9	1	-	-	-	-	-	-	-	-	1	-	-	-	-	-	3	4	-	-	-	-
Médio	1	-	-	-	-	-	-	-	-	-	-	-	-	-	-	-	-	1	-	-	-	-
Grande	1	-	-	-	-	-	-	-	-	-	1	-	-	-	-	-	-	-	-	-	-	-
Araguapaz	8	-	1	-	-	-	2	-	-	-	-	-	-	-	-	-	-	4	-	1	-	-
Micro	6	-	-	-	-	-	1	-	-	-	-	-	-	-	-	-	-	4	-	1	-	-
Pequena	2	-	1	-	-	-	1	-	-	-	-	-	-	-	-	-	-	-	-	-	-	-
Médio	-	-	-	-	-	-	-	-	-	-	-	-	-	-	-	-	-	-	-	-	-	-
Grande	-	-	-	-	-	-	-	-	-	-	-	-	-	-	-	-	-	-	-	-	-	-
Arenópolis	2	1	-	-	-	-	-	-	-	-	-	-	-	-	-	-	-	1	-	-	-	-
Micro	-	-	-	-	-	-	-	-	-	-	-	-	-	-	-	-	-	-	-	-	-	-
Pequena	1	1	-	-	-	-	-	-	-	-	-	-	-	-	-	-	-	-	-	-	-	-
Médio	-	-	-	-	-	-	-	-	-	-	-	-	-	-	-	-	-	-	-	-	-	-
Grande	1	-	-	-	-	-	-	-	-	-	-	-	-	-	-	-	-	1	-	-	-	-
Aruanã	5	1	-	-	-	-	-	-	-	-	-	-	-	-	-	-	-	4	-	-	-	-
Micro	3	-	-	-	-	-	-	-	-	-	-	-	-	-	-	-	-	3	-	-	-	-
Pequena	2	1	-	-	-	-	-	-	-	-	-	-	-	-	-	-	-	1	-	-	-	-
Médio	-	-	-	-	-	-	-	-	-	-	-	-	-	-	-	-	-	-	-	-	-	-
Grande	-	-	-	-	-	-	-	-	-	-	-	-	-	-	-	-	-	-	-	-	-	-
Aurilândia	6	-	-	-	-	-	1	1	-	-	-	-	-	-	-	-	1	3	-	-	-	-
Micro	5	-	-	-	-	-	-	1	-	-	-	-	-	-	-	-	1	3	-	-	-	-
Pequena	1	-	-	-	-	-	1	-	-	-	-	-	-	-	-	-	-	-	-	-	-	-
Médio	-	-	-	-	-	-	-	-	-	-	-	-	-	-	-	-	-	-	-	-	-	-
Grande	-	-	-	-	-	-	-	-	-	-	-	-	-	-	-	-	-	-	-	-	-	-
Avelinópolis	5	2	-	-	-	-	-	-	-	-	-	-	-	-	-	-	-	3	-	-	-	-
Micro	2	-	-	-	-	-	-	-	-	-	-	-	-	-	-	-	-	2	-	-	-	-
Pequena	2	1	-	-	-	-	-	-	-	-	-	-	-	-	-	-	-	1	-	-	-	-
Médio	1	1	-	-	-	-	-	-	-	-	-	-	-	-	-	-	-	-	-	-	-	-
Grande	-	-	-	-	-	-	-	-	-	-	-	-	-	-	-	-	-	-	-	-	-	-

Tabela 2 - Estabelecimentos industriais cadastrados na Secretaria da Fazenda por gênero e porte, segundo os municípios

(posição: 31/08/2003)

(continuação)

Municípios	Total	Prod. minerais não metálicos	Metalúrgica	Mecânica	Mat. elétrico e de comunicação	Mat. de transporte	Madeira	Mobiliário	Papel e papelão	Borracha	Couros, peles e similares	Química	Prod. farmacêuticos e veterinários	Perfumarias, sabões e velas	Prod. de matéria plástica	Têxtil	Vestuário, calçados e artefatos de tecido.	Prod. alimentícios	Bebidas, álcool etílico e vinagre.	Editorial e gráfica	Fumo	Diversas
Barro Alto	6	3	-	-	-	-	-	1	-	-	-	-	-	-	-	-	-	2	-	-	-	-
Micro	4	2	-	-	-	-	-	-	-	-	-	-	-	-	-	-	-	2	-	-	-	-
Pequena	2	1	-	-	-	-	-	1	-	-	-	-	-	-	-	-	-	-	-	-	-	-
Médio	-	-	-	-	-	-	-	-	-	-	-	-	-	-	-	-	-	-	-	-	-	-
Grande	-	-	-	-	-	-	-	-	-	-	-	-	-	-	-	-	-	-	-	-	-	-
Bela Vista de Goiás	46	4	1	-	-	-	1	1	-	-	-	1	-	-	-	1	4	21	2	1	-	9
Micro	28	4	1	-	-	-	1	1	-	-	-	-	-	-	-	1	3	10	1	1	-	6
Pequena	7	-	-	-	-	-	-	-	-	-	-	-	-	-	-	1	1	3	1	-	-	2
Médio	2	-	-	-	-	-	-	-	-	-	-	-	-	-	-	1	1	1	-	-	-	-
Grande	9	-	-	-	-	-	-	-	-	-	-	1	-	-	-	-	-	7	-	-	-	1
Bom Jardim de Goiás	11	1	-	-	-	-	2	-	-	-	-	-	-	-	-	-	2	6	-	-	-	-
Micro	9	1	-	-	-	-	2	-	-	-	-	-	-	-	-	-	1	5	-	-	-	-
Pequena	1	-	-	-	-	-	-	-	-	-	-	-	-	-	-	-	1	-	-	-	-	-
Médio	-	-	-	-	-	-	-	-	-	-	-	-	-	-	-	-	-	-	-	-	-	-
Grande	1	-	-	-	-	-	-	-	-	-	-	-	-	-	-	-	-	1	-	-	-	-
Bom Jesus de Goiás	25	3	1	-	-	-	-	1	-	-	-	4	-	-	-	1	2	9	1	3	-	-
Micro	16	2	1	-	-	-	-	1	-	-	-	-	-	-	-	-	2	7	-	3	-	-
Pequena	2	1	-	-	-	-	-	-	-	-	-	-	-	-	-	-	-	1	-	-	-	-
Médio	1	-	-	-	-	-	-	-	-	-	-	-	-	-	-	-	-	-	1	-	-	-
Grande	6	-	-	-	-	-	-	-	-	-	-	4	-	-	-	1	-	1	-	-	-	-
Bonfinópolis	11	-	-	1	-	-	-	-	-	-	-	1	-	-	1	-	-	7	-	1	-	-
Micro	7	-	-	1	-	-	-	-	-	-	-	1	-	-	-	-	-	5	-	-	-	-
Pequena	3	-	-	-	-	-	-	-	-	-	-	-	-	-	-	-	-	2	-	-	-	-
Médio	1	-	-	-	-	-	-	-	-	-	-	-	-	-	-	-	-	-	-	1	-	-
Grande	-	-	-	-	-	-	-	-	-	-	-	-	-	-	-	-	-	-	-	-	-	-
Bonópolis	3	-	-	-	-	-	-	-	-	-	-	-	-	-	-	-	-	3	-	-	-	-
Micro	3	-	-	-	-	-	-	-	-	-	-	-	-	-	-	-	-	3	-	-	-	-
Pequena	-	-	-	-	-	-	-	-	-	-	-	-	-	-	-	-	-	-	-	-	-	-
Médio	-	-	-	-	-	-	-	-	-	-	-	-	-	-	-	-	-	-	-	-	-	-
Grande	-	-	-	-	-	-	-	-	-	-	-	-	-	-	-	-	-	-	-	-	-	-
Brazabrantes	10	3	-	-	-	-	1	-	-	-	-	-	-	-	-	-	4	1	-	-	-	-
Micro	7	3	-	-	-	-	1	-	-	-	-	-	-	-	-	-	2	1	-	-	-	-
Pequena	3	-	-	-	-	-	-	-	-	-	-	-	-	-	-	-	2	-	-	-	-	-
Médio	-	-	-	-	-	-	-	-	-	-	-	-	-	-	-	-	-	-	-	-	-	-
Grande	-	-	-	-	-	-	-	-	-	-	-	-	-	-	-	-	-	-	-	-	-	-
Britânia	11	2	-	-	-	-	1	-	-	-	2	-	-	-	-	-	-	5	-	1	-	-
Micro	10	1	-	-	-	-	1	-	-	-	2	-	-	-	-	-	-	5	-	1	-	-
Pequena	1	1	-	-	-	-	-	-	-	-	-	-	-	-	-	-	-	-	-	-	-	-
Médio	-	-	-	-	-	-	-	-	-	-	-	-	-	-	-	-	-	-	-	-	-	-
Grande	-	-	-	-	-	-	-	-	-	-	-	-	-	-	-	-	-	-	-	-	-	-
Buriti Alegre	19	3	2	-	-	-	-	-	-	-	-	-	-	-	-	-	-	12	-	-	-	2
Micro	12	2	2	-	-	-	-	-	-	-	-	-	-	-	-	-	-	7	-	-	-	1
Pequena	4	1	-	-	-	-	-	-	-	-	-	-	-	-	-	-	-	2	-	-	-	1
Médio	2	-	-	-	-	-	-	-	-	-	-	-	-	-	-	-	-	2	-	-	-	-
Grande	1	-	-	-	-	-	-	-	-	-	-	-	-	-	-	-	-	1	-	-	-	-
Buriti de Goiás	3	-	1	-	-	-	1	-	-	-	-	-	-	-	-	-	1	-	-	-	-	-
Micro	2	-	1	-	-	-	1	-	-	-	-	-	-	-	-	-	-	-	-	-	-	-
Pequena	1	-	-	-	-	-	-	-	-	-	-	-	-	-	-	-	1	-	-	-	-	-
Médio	-	-	-	-	-	-	-	-	-	-	-	-	-	-	-	-	-	-	-	-	-	-
Grande	-	-	-	-	-	-	-	-	-	-	-	-	-	-	-	-	-	-	-	-	-	-

Tabela 2 - Estabelecimentos industriais cadastrados na Secretaria da Fazenda por gênero e porte, segundo os municípios

(posição: 31/08/2003)

(continuação)

Municípios	Total	Prod. minerais não metálicos	Metalúrgica	Mecânica	Mat. elétrico e de comunicação	Mat. de transporte	Madeira	Mobiliário	Papel e papelão	Borracha	Couros, peles e similares	Química	Prod. farmacêuticos e veterinários	Perfumarias, sabões e velas	Prod. de matéria plástica	Têxtil	Vestuário, calçados e artefatos de tecido.	Prod. alimentícios	Bebidas, álcool etílico e vinagre.	Editorial e gráfica	Fumo	Diversas
Buritópolis	5	-	-	-	-	-	-	-	-	-	-	-	-	-	-	-	-	5	-	-	-	-
Micro	-	-	-	-	-	-	-	-	-	-	-	-	-	-	-	-	-	-	-	-	-	-
Pequena	5	-	-	-	-	-	-	-	-	-	-	-	-	-	-	-	-	5	-	-	-	-
Médio	-	-	-	-	-	-	-	-	-	-	-	-	-	-	-	-	-	-	-	-	-	-
Grande	-	-	-	-	-	-	-	-	-	-	-	-	-	-	-	-	-	-	-	-	-	-
Cabeceiras	7	5	-	-	-	-	-	-	-	-	-	-	-	-	-	-	-	2	-	-	-	-
Micro	2	-	-	-	-	-	-	-	-	-	-	-	-	-	-	-	-	2	-	-	-	-
Pequena	3	3	-	-	-	-	-	-	-	-	-	-	-	-	-	-	-	-	-	-	-	-
Médio	-	-	-	-	-	-	-	-	-	-	-	-	-	-	-	-	-	-	-	-	-	-
Grande	2	2	-	-	-	-	-	-	-	-	-	-	-	-	-	-	-	-	-	-	-	-
Cachoeira Alta	12	-	-	-	-	-	1	1	-	-	-	-	-	-	-	-	1	9	-	-	-	-
Micro	7	-	-	-	-	-	1	1	-	-	-	-	-	-	-	-	1	4	-	-	-	-
Pequena	2	-	-	-	-	-	-	-	-	-	-	-	-	-	-	-	-	2	-	-	-	-
Médio	-	-	-	-	-	-	-	-	-	-	-	-	-	-	-	-	-	-	-	-	-	-
Grande	3	-	-	-	-	-	-	-	-	-	-	-	-	-	-	-	-	3	-	-	-	-
Cachoeira de Goiás	1	-	1	-	-	-	-	-	-	-	-	-	-	-	-	-	-	-	-	-	-	-
Micro	-	-	-	-	-	-	-	-	-	-	-	-	-	-	-	-	-	-	-	-	-	-
Pequena	1	-	1	-	-	-	-	-	-	-	-	-	-	-	-	-	-	-	-	-	-	-
Médio	-	-	-	-	-	-	-	-	-	-	-	-	-	-	-	-	-	-	-	-	-	-
Grande	-	-	-	-	-	-	-	-	-	-	-	-	-	-	-	-	-	-	-	-	-	-
Cachoeira Dourada	9	1	1	-	-	-	1	-	-	-	-	-	-	-	-	1	-	4	-	-	-	1
Micro	5	-	1	-	-	-	1	-	-	-	-	-	-	-	-	-	-	3	-	-	-	-
Pequena	1	1	-	-	-	-	-	-	-	-	-	-	-	-	-	-	-	-	-	-	-	-
Médio	1	-	-	-	-	-	-	-	-	-	-	-	-	-	-	-	-	-	-	-	-	1
Grande	2	-	-	-	-	-	-	-	-	-	-	-	-	-	1	-	-	1	-	-	-	-
Caçu	16	1	-	1	-	-	-	1	-	-	-	-	-	-	-	-	1	8	-	2	-	2
Micro	9	-	-	-	-	-	-	1	-	-	-	-	-	-	-	-	1	5	-	2	-	-
Pequena	5	1	-	1	-	-	-	-	-	-	-	-	-	-	-	-	-	1	-	-	-	2
Médio	-	-	-	-	-	-	-	-	-	-	-	-	-	-	-	-	-	-	-	-	-	-
Grande	2	-	-	-	-	-	-	-	-	-	-	-	-	-	-	-	-	2	-	-	-	-
Caipônia	20	1	-	-	-	-	-	1	-	-	-	2	-	-	-	-	1	12	-	1	-	2
Micro	13	-	-	-	-	-	-	1	-	-	-	1	-	-	-	-	1	8	-	1	-	1
Pequena	4	1	-	-	-	-	-	-	-	-	-	-	-	-	-	-	-	2	-	-	-	1
Médio	-	-	-	-	-	-	-	-	-	-	-	-	-	-	-	-	-	-	-	-	-	-
Grande	3	-	-	-	-	-	-	-	-	-	-	1	-	-	-	-	-	2	-	-	-	-
Caldas Novas	120	15	8	2	-	-	5	4	-	-	-	1	-	2	-	-	24	50	1	3	-	5
Micro	89	8	4	-	-	-	5	4	-	-	-	1	-	1	-	-	21	39	1	3	-	2
Pequena	27	7	4	1	-	-	-	-	-	-	-	-	-	1	-	-	2	10	-	-	-	2
Médio	2	-	-	1	-	-	-	-	-	-	-	-	-	-	-	-	1	-	-	-	-	-
Grande	2	-	-	-	-	-	-	-	-	-	-	-	-	-	-	-	-	1	-	-	-	1
Caldazinha	7	-	-	-	-	-	-	-	-	-	1	-	-	-	-	-	2	4	-	-	-	-
Micro	2	-	-	-	-	-	-	-	-	-	-	-	-	-	-	-	1	1	-	-	-	-
Pequena	5	-	-	-	-	-	-	-	-	-	1	-	-	-	-	-	1	3	-	-	-	-
Médio	-	-	-	-	-	-	-	-	-	-	-	-	-	-	-	-	-	-	-	-	-	-
Grande	-	-	-	-	-	-	-	-	-	-	-	-	-	-	-	-	-	-	-	-	-	-
Campestre de Goiás	9	5	-	-	-	-	1	-	-	-	-	-	-	-	-	-	1	2	-	-	-	-
Micro	6	3	-	-	-	-	1	-	-	-	-	-	-	-	-	-	-	2	-	-	-	-
Pequena	3	2	-	-	-	-	-	-	-	-	-	-	-	-	-	-	1	-	-	-	-	-
Médio	-	-	-	-	-	-	-	-	-	-	-	-	-	-	-	-	-	-	-	-	-	-
Grande	-	-	-	-	-	-	-	-	-	-	-	-	-	-	-	-	-	-	-	-	-	-

Tabela 2 - Estabelecimentos industriais cadastrados na Secretaria da Fazenda por gênero e porte, segundo os municípios

(posição: 31/08/2003)

(continuação)

Municípios	Total	Prod. minerais não metálicos	Metalúrgica	Mecânica	Mat. elétrico e de comunicação	Mat. de transporte	Madeira	Mobiliário	Papel e papelão	Borracha	Couros, peles e similares	Química	Prod. farmacêuticos e veterinários	Perfumarias, sabões e velas	Prod. de matéria plástica	Têxtil	Vestuário, calçados e artefatos de tecido.	Prod. alimentícios	Bebidas, álcool etílico e vinagre.	Editorial e gráfica	Fumo	Diversas
Campinaçu	2	-	-	-	-	-	-	-	-	-	-	-	-	-	-	-	-	2	-	-	-	-
Micro	1	-	-	-	-	-	-	-	-	-	-	-	-	-	-	-	-	1	-	-	-	-
Pequena	1	-	-	-	-	-	-	-	-	-	-	-	-	-	-	-	-	1	-	-	-	-
Médio	-	-	-	-	-	-	-	-	-	-	-	-	-	-	-	-	-	-	-	-	-	-
Grande	-	-	-	-	-	-	-	-	-	-	-	-	-	-	-	-	-	-	-	-	-	-
Campinorte	22	2	2	-	-	-	1	-	-	-	-	-	-	-	-	-	8	8	-	1	-	-
Micro	17	1	2	-	-	-	1	-	-	-	-	-	-	-	-	-	7	6	-	-	-	-
Pequena	3	-	-	-	-	-	-	-	-	-	-	-	-	-	-	-	1	1	-	1	-	-
Médio	2	1	-	-	-	-	-	-	-	-	-	-	-	-	-	-	-	1	-	-	-	-
Grande	-	-	-	-	-	-	-	-	-	-	-	-	-	-	-	-	-	-	-	-	-	-
Campo Alegre de Goiás	10	-	-	-	-	-	1	-	-	-	-	-	-	-	-	-	2	5	1	-	-	1
Micro	6	-	-	-	-	-	-	-	-	-	-	-	-	-	-	-	1	3	1	-	-	1
Pequena	2	-	-	-	-	-	-	-	-	-	-	-	-	-	-	-	1	1	-	-	-	-
Médio	1	-	-	-	-	-	1	-	-	-	-	-	-	-	-	-	-	-	-	-	-	-
Grande	1	-	-	-	-	-	-	-	-	-	-	-	-	-	-	-	-	1	-	-	-	-
Campo Limpo de Goiás	15	10	-	-	-	-	-	-	-	-	-	-	-	-	-	-	-	5	-	-	-	-
Micro	2	-	-	-	-	-	-	-	-	-	-	-	-	-	-	-	-	2	-	-	-	-
Pequena	11	9	-	-	-	-	-	-	-	-	-	-	-	-	-	-	-	2	-	-	-	-
Médio	1	1	-	-	-	-	-	-	-	-	-	-	-	-	-	-	-	-	-	-	-	-
Grande	1	-	-	-	-	-	-	-	-	-	-	-	-	-	-	-	-	1	-	-	-	-
Campos Belos	15	5	1	-	-	-	1	2	-	-	-	1	-	-	-	-	-	4	-	1	-	-
Micro	11	3	1	-	-	-	1	2	-	-	-	1	-	-	-	-	-	3	-	-	-	-
Pequena	4	2	-	-	-	-	-	-	-	-	-	-	-	-	-	-	-	1	-	1	-	-
Médio	-	-	-	-	-	-	-	-	-	-	-	-	-	-	-	-	-	-	-	-	-	-
Grande	-	-	-	-	-	-	-	-	-	-	-	-	-	-	-	-	-	-	-	-	-	-
Campos Verdes	5	1	-	-	-	-	-	-	-	-	-	-	-	-	-	-	1	3	-	-	-	-
Micro	4	-	-	-	-	-	-	-	-	-	-	-	-	-	-	-	1	3	-	-	-	-
Pequena	1	1	-	-	-	-	-	-	-	-	-	-	-	-	-	-	-	-	-	-	-	-
Médio	-	-	-	-	-	-	-	-	-	-	-	-	-	-	-	-	-	-	-	-	-	-
Grande	-	-	-	-	-	-	-	-	-	-	-	-	-	-	-	-	-	-	-	-	-	-
Carmo do Rio Verde	20	1	-	-	-	-	-	1	-	-	-	1	-	-	-	2	5	9	1	-	-	-
Micro	13	1	-	-	-	-	-	1	-	-	-	1	-	-	-	1	5	5	-	-	-	-
Pequena	5	-	-	-	-	-	-	-	-	-	-	1	-	-	-	-	-	4	-	-	-	-
Médio	1	-	-	-	-	-	-	-	-	-	-	-	-	-	-	1	-	-	-	-	-	-
Grande	1	-	-	-	-	-	-	-	-	-	-	-	-	-	-	-	-	-	1	-	-	-
Castelândia	1	-	-	-	-	-	-	-	-	-	-	-	-	-	-	-	-	1	-	-	-	-
Micro	1	-	-	-	-	-	-	-	-	-	-	-	-	-	-	-	-	1	-	-	-	-
Pequena	-	-	-	-	-	-	-	-	-	-	-	-	-	-	-	-	-	-	-	-	-	-
Médio	-	-	-	-	-	-	-	-	-	-	-	-	-	-	-	-	-	-	-	-	-	-
Grande	-	-	-	-	-	-	-	-	-	-	-	-	-	-	-	-	-	-	-	-	-	-
Catalão	188	21	15	3	-	3	7	8	-	-	2	9	1	-	1	1	52	50	4	4	-	7
Micro	134	15	10	-	-	-	5	7	-	-	1	3	-	-	-	1	43	37	4	4	-	4
Pequena	26	3	2	1	-	-	1	1	-	-	1	-	1	-	-	-	9	7	-	-	-	-
Médio	8	1	2	-	-	-	-	-	-	-	-	1	-	-	-	-	-	3	-	-	-	-
Grande	20	2	1	2	-	3	1	-	-	-	-	5	-	-	1	-	-	3	-	-	-	3
Caturai	11	-	-	-	-	-	1	-	-	-	-	-	-	-	-	-	3	7	-	-	-	-
Micro	10	-	-	-	-	-	1	-	-	-	-	-	-	-	-	-	3	6	-	-	-	-
Pequena	1	-	-	-	-	-	-	-	-	-	-	-	-	-	-	-	-	1	-	-	-	-
Médio	-	-	-	-	-	-	-	-	-	-	-	-	-	-	-	-	-	-	-	-	-	-
Grande	-	-	-	-	-	-	-	-	-	-	-	-	-	-	-	-	-	-	-	-	-	-

Tabela 2 - Estabelecimentos industriais cadastrados na Secretaria da Fazenda por gênero e porte, segundo os municípios

(posição: 31/08/2003)

(continuação)

Municípios	Total	Prod. minerais não metálicos	Metalúrgica	Mecânica	Mat. elétrico e de comunicação	Mat. de transporte	Madeira	Mobiliário	Papel e papelão	Borracha	Couros, peles e similares	Química	Prod. farmacêuticos e veterinários	Perfumarias, sabões e velas	Prod. de matéria plástica	Têxtil	Vestuário, calçados e artefatos de tecido.	Prod. alimentícios	Bebidas, álcool etílico e vinagre.	Editorial e gráfica	Fumo	Diversas
Cavalcante	2	-	-	-	-	-	-	-	-	-	-	-	-	-	-	-	-	-	-	-	-	2
Micro	-	-	-	-	-	-	-	-	-	-	-	-	-	-	-	-	-	-	-	-	-	-
Pequena	1	-	-	-	-	-	-	-	-	-	-	-	-	-	-	-	-	-	-	-	-	1
Médio	1	-	-	-	-	-	-	-	-	-	-	-	-	-	-	-	-	-	-	-	-	1
Grande	-	-	-	-	-	-	-	-	-	-	-	-	-	-	-	-	-	-	-	-	-	-
Ceres	49	4	5	-	-	-	-	5	-	1	-	1	1	-	1	-	10	17	-	3	-	1
Micro	44	4	3	-	-	-	-	4	-	1	-	1	1	-	1	-	9	16	-	3	-	1
Pequena	3	-	1	-	-	-	-	1	-	-	-	-	-	-	-	-	1	-	-	-	-	-
Médio	-	-	-	-	-	-	-	-	-	-	-	-	-	-	-	-	-	-	-	-	-	-
Grande	2	-	1	-	-	-	-	-	-	-	-	-	-	-	-	-	-	1	-	-	-	-
Cezarina	20	8	-	2	-	-	-	-	-	-	-	-	-	-	-	-	1	7	1	-	-	1
Micro	11	6	-	-	-	-	-	-	-	-	-	-	-	-	-	-	-	4	1	-	-	-
Pequena	7	1	-	2	-	-	-	-	-	-	-	-	-	-	-	-	1	2	-	-	-	1
Médio	-	-	-	-	-	-	-	-	-	-	-	-	-	-	-	-	-	-	-	-	-	-
Grande	2	1	-	-	-	-	-	-	-	-	-	-	-	-	-	-	-	1	-	-	-	-
Chapadão do Céu	9	-	1	1	-	-	1	-	-	-	-	-	-	-	-	2	-	-	-	1	-	3
Micro	4	-	1	1	-	-	1	-	-	-	-	-	-	-	-	-	-	-	-	1	-	-
Pequena	4	-	-	-	-	-	-	-	-	-	-	-	-	-	-	1	-	-	-	-	-	3
Médio	-	-	-	-	-	-	-	-	-	-	-	-	-	-	-	-	-	-	-	-	-	-
Grande	1	-	-	-	-	-	-	-	-	-	-	-	-	-	-	1	-	-	-	-	-	-
Cidade Ocidental	25	2	1	-	-	-	-	-	-	-	-	1	-	1	-	-	2	17	-	1	-	-
Micro	18	2	-	-	-	-	-	-	-	-	-	-	-	1	-	-	1	13	-	1	-	-
Pequena	5	-	1	-	-	-	-	-	-	-	-	1	-	-	-	-	1	2	-	-	-	-
Médio	1	-	-	-	-	-	-	-	-	-	-	-	-	-	-	-	-	1	-	-	-	-
Grande	1	-	-	-	-	-	-	-	-	-	-	-	-	-	-	-	-	1	-	-	-	-
Cocalzinho de Goiás	12	3	-	-	-	-	-	1	-	-	-	1	-	-	-	-	-	7	-	-	-	-
Micro	7	2	-	-	-	-	-	-	-	-	-	-	-	-	-	-	-	5	-	-	-	-
Pequena	3	-	-	-	-	-	-	1	-	-	-	-	-	-	-	-	-	2	-	-	-	-
Médio	-	-	-	-	-	-	-	-	-	-	-	-	-	-	-	-	-	-	-	-	-	-
Grande	2	1	-	-	-	-	-	-	-	-	-	1	-	-	-	-	-	-	-	-	-	-
Colinas do Sul	2	-	-	-	-	-	-	-	-	-	-	-	-	-	-	-	-	2	-	-	-	-
Micro	-	-	-	-	-	-	-	-	-	-	-	-	-	-	-	-	-	-	-	-	-	-
Pequena	2	-	-	-	-	-	-	-	-	-	-	-	-	-	-	-	-	2	-	-	-	-
Médio	-	-	-	-	-	-	-	-	-	-	-	-	-	-	-	-	-	-	-	-	-	-
Grande	-	-	-	-	-	-	-	-	-	-	-	-	-	-	-	-	-	-	-	-	-	-
Córrego do Ouro	10	-	1	-	-	-	-	2	-	-	-	-	-	-	-	-	1	5	-	-	-	1
Micro	5	-	-	-	-	-	-	2	-	-	-	-	-	-	-	-	-	3	-	-	-	-
Pequena	4	-	1	-	-	-	-	-	-	-	-	-	-	-	-	-	1	1	-	-	-	1
Médio	1	-	-	-	-	-	-	-	-	-	-	-	-	-	-	-	-	1	-	-	-	-
Grande	-	-	-	-	-	-	-	-	-	-	-	-	-	-	-	-	-	-	-	-	-	-
Corumbá de Goiás	10	4	-	-	-	-	-	-	-	-	-	-	-	-	-	-	-	6	-	-	-	-
Micro	6	3	-	-	-	-	-	-	-	-	-	-	-	-	-	-	-	3	-	-	-	-
Pequena	2	-	-	-	-	-	-	-	-	-	-	-	-	-	-	-	-	2	-	-	-	-
Médio	-	-	-	-	-	-	-	-	-	-	-	-	-	-	-	-	-	-	-	-	-	-
Grande	2	1	-	-	-	-	-	-	-	-	-	-	-	-	-	-	-	1	-	-	-	-
Corumbáiba	13	3	1	-	-	-	-	-	-	-	-	-	-	-	-	-	-	5	1	1	-	2
Micro	7	1	1	-	-	-	-	-	-	-	-	-	-	-	-	-	-	3	1	1	-	-
Pequena	4	2	-	-	-	-	-	-	-	-	-	-	-	-	-	-	-	1	-	-	-	1
Médio	1	-	-	-	-	-	-	-	-	-	-	-	-	-	-	-	-	-	-	-	-	-
Grande	1	-	-	-	-	-	-	-	-	-	-	-	-	-	-	-	-	1	-	-	-	-

Tabela 2 - Estabelecimentos industriais cadastrados na Secretaria da Fazenda por gênero e porte, segundo os municípios

(posição: 31/08/2003)

(continuação)

Municípios	Total	Prod. minerais não metálicos	Metalúrgica	Mecânica	Mat. elétrico e de comunicação	Mat. de transporte	Madeira	Mobiliário	Papel e papelão	Borracha	Couros, peles e similares	Química	Prod. farmacêuticos e veterinários	Perfumarias, sabões e velas	Prod. de matéria plástica	Têxtil	Vestuário, calçados e artefatos de tecido.	Prod. alimentícios	Bebidas, álcool etílico e vinagre.	Editorial e gráfica	Fumo	Diversas
Cristalina	52	1	5	-	-	-	1	1	-	-	-	-	-	-	-	2	3	25	-	3	-	11
Micro	35	-	4	-	-	-	-	1	-	-	-	-	-	-	-	-	3	18	-	3	-	6
Pequena	12	1	1	-	-	-	1	-	-	-	-	-	-	-	-	-	-	6	-	-	-	3
Médio	-	-	-	-	-	-	-	-	-	-	-	-	-	-	-	-	-	-	-	-	-	-
Grande	5	-	-	-	-	-	-	-	-	-	-	-	-	-	-	2	-	1	-	-	-	2
Cristianópolis	6	1	-	-	-	-	-	-	-	-	-	-	-	-	-	-	-	4	-	-	-	1
Micro	3	-	-	-	-	-	-	-	-	-	-	-	-	-	-	-	-	2	-	-	-	1
Pequena	1	1	-	-	-	-	-	-	-	-	-	-	-	-	-	-	-	-	-	-	-	-
Médio	-	-	-	-	-	-	-	-	-	-	-	-	-	-	-	-	-	-	-	-	-	-
Grande	2	-	-	-	-	-	-	-	-	-	-	-	-	-	-	-	-	2	-	-	-	-
Crixás	18	3	3	-	-	-	-	2	-	-	-	-	-	-	-	-	2	8	-	-	-	-
Micro	12	3	1	-	-	-	-	1	-	-	-	-	-	-	-	-	2	5	-	-	-	-
Pequena	6	-	2	-	-	-	-	1	-	-	-	-	-	-	-	-	-	3	-	-	-	-
Médio	-	-	-	-	-	-	-	-	-	-	-	-	-	-	-	-	-	-	-	-	-	-
Grande	-	-	-	-	-	-	-	-	-	-	-	-	-	-	-	-	-	-	-	-	-	-
Cromínia	8	2	-	-	-	-	-	-	-	-	-	-	-	-	-	-	-	6	-	-	-	-
Micro	5	1	-	-	-	-	-	-	-	-	-	-	-	-	-	-	-	4	-	-	-	-
Pequena	2	1	-	-	-	-	-	-	-	-	-	-	-	-	-	-	-	1	-	-	-	-
Médio	-	-	-	-	-	-	-	-	-	-	-	-	-	-	-	-	-	-	-	-	-	-
Grande	1	-	-	-	-	-	-	-	-	-	-	-	-	-	-	-	-	1	-	-	-	-
Cumari	4	1	-	-	-	-	-	-	-	-	-	-	-	-	-	-	-	3	-	-	-	-
Micro	3	-	-	-	-	-	-	-	-	-	-	-	-	-	-	-	-	3	-	-	-	-
Pequena	1	1	-	-	-	-	-	-	-	-	-	-	-	-	-	-	-	-	-	-	-	-
Médio	-	-	-	-	-	-	-	-	-	-	-	-	-	-	-	-	-	-	-	-	-	-
Grande	-	-	-	-	-	-	-	-	-	-	-	-	-	-	-	-	-	-	-	-	-	-
Damolândia	7	2	-	-	-	-	-	-	-	-	-	-	-	-	-	-	1	4	-	-	-	-
Micro	1	-	-	-	-	-	-	-	-	-	-	-	-	-	-	-	-	1	-	-	-	-
Pequena	4	2	-	-	-	-	-	-	-	-	-	-	-	-	-	-	1	1	-	-	-	-
Médio	1	-	-	-	-	-	-	-	-	-	-	-	-	-	-	-	-	1	-	-	-	-
Grande	1	-	-	-	-	-	-	-	-	-	-	-	-	-	-	-	-	1	-	-	-	-
Davinópolis	4	1	-	-	-	-	-	-	-	-	-	-	-	-	-	-	-	3	-	-	-	-
Micro	1	-	-	-	-	-	-	-	-	-	-	-	-	-	-	-	-	1	-	-	-	-
Pequena	2	1	-	-	-	-	-	-	-	-	-	-	-	-	-	-	-	1	-	-	-	-
Médio	1	-	-	-	-	-	-	-	-	-	-	-	-	-	-	-	-	1	-	-	-	-
Grande	-	-	-	-	-	-	-	-	-	-	-	-	-	-	-	-	-	-	-	-	-	-
Diorama	2	-	-	-	-	-	-	-	-	-	-	-	1	-	-	-	-	1	-	-	-	-
Micro	1	-	-	-	-	-	-	-	-	-	-	-	-	-	-	-	-	1	-	-	-	-
Pequena	1	-	-	-	-	-	-	-	-	-	-	-	1	-	-	-	-	-	-	-	-	-
Médio	-	-	-	-	-	-	-	-	-	-	-	-	-	-	-	-	-	-	-	-	-	-
Grande	-	-	-	-	-	-	-	-	-	-	-	-	-	-	-	-	-	-	-	-	-	-
Divinópolis de Goiás	2	-	-	-	-	-	1	-	-	-	-	-	-	-	-	-	-	1	-	-	-	-
Micro	1	-	-	-	-	-	-	-	-	-	-	-	-	-	-	-	-	1	-	-	-	-
Pequena	1	-	-	-	-	-	1	-	-	-	-	-	-	-	-	-	-	-	-	-	-	-
Médio	-	-	-	-	-	-	-	-	-	-	-	-	-	-	-	-	-	-	-	-	-	-
Grande	-	-	-	-	-	-	-	-	-	-	-	-	-	-	-	-	-	-	-	-	-	-
Doverlândia	20	1	-	-	1	-	1	-	-	-	-	-	-	-	-	-	3	13	-	-	-	1
Micro	13	1	-	-	1	-	1	-	-	-	-	-	-	-	-	-	3	7	-	-	-	-
Pequena	5	-	-	-	-	-	-	-	-	-	-	-	-	-	-	-	-	4	-	-	-	1
Médio	-	-	-	-	-	-	-	-	-	-	-	-	-	-	-	-	-	-	-	-	-	-
Grande	2	-	-	-	-	-	-	-	-	-	-	-	-	-	-	-	-	2	-	-	-	-

Tabela 2 - Estabelecimentos industriais cadastrados na Secretaria da Fazenda por gênero e porte, segundo os municípios

(posição: 31/08/2003)

(continuação)

Municípios	Total	Prod. minerais não metálicos	Metalúrgica	Mecânica	Mat. elétrico e de comunicação	Mat. de transporte	Madeira	Mobiliário	Papele papelão	Borracha	Couros, peles e similares	Química	Prod. farmacêuticos e veterinários	Perfumarias, sabões e velas	Prod. de matéria plástica	Têxtil	Vestuário, calçados e artefatos de tecido.	Prod. alimentícios	Bebidas, álcool etílico e vinagre.	Editorial e gráfica	Fumo	Diversas
Edealina	8	2	-	-	-	-	-	-	-	-	-	1	-	-	-	-	-	5	-	-	-	-
Micro	4	2	-	-	-	-	-	-	-	-	-	-	-	-	-	-	-	2	-	-	-	-
Pequena	3	-	-	-	-	-	-	-	-	-	-	1	-	-	-	-	-	2	-	-	-	-
Médio	-	-	-	-	-	-	-	-	-	-	-	-	-	-	-	-	-	-	-	-	-	-
Grande	1	-	-	-	-	-	-	-	-	-	-	-	-	-	-	-	-	1	-	-	-	-
Edéia	6	-	1	-	-	-	1	-	-	-	-	-	-	-	-	-	-	3	-	-	-	1
Micro	2	-	-	-	-	-	1	-	-	-	-	-	-	-	-	-	-	1	-	-	-	-
Pequena	3	-	1	-	-	-	-	-	-	-	-	-	-	-	-	-	-	1	-	-	-	1
Médio	-	-	-	-	-	-	-	-	-	-	-	-	-	-	-	-	-	-	-	-	-	-
Grande	1	-	-	-	-	-	-	-	-	-	-	-	-	-	-	-	-	1	-	-	-	-
Estrela do Norte	8	2	-	-	-	-	-	-	-	-	-	-	-	-	-	-	1	5	-	-	-	-
Micro	5	1	-	-	-	-	-	-	-	-	-	-	-	-	-	-	1	3	-	-	-	-
Pequena	2	1	-	-	-	-	-	-	-	-	-	-	-	-	-	-	-	1	-	-	-	-
Médio	1	-	-	-	-	-	-	-	-	-	-	-	-	-	-	-	-	1	-	-	-	-
Grande	-	-	-	-	-	-	-	-	-	-	-	-	-	-	-	-	-	-	-	-	-	-
Faina	8	1	-	-	-	-	1	-	-	-	-	-	-	-	-	-	-	5	-	-	-	1
Micro	6	1	-	-	-	-	1	-	-	-	-	-	-	-	-	-	-	4	-	-	-	-
Pequena	2	-	-	-	-	-	-	-	-	-	-	-	-	-	-	-	-	1	-	-	-	1
Médio	-	-	-	-	-	-	-	-	-	-	-	-	-	-	-	-	-	-	-	-	-	-
Grande	-	-	-	-	-	-	-	-	-	-	-	-	-	-	-	-	-	-	-	-	-	-
Fazenda Nova	14	3	1	-	-	-	2	1	-	-	-	-	-	-	-	-	1	6	-	-	-	-
Micro	10	2	1	-	-	-	2	1	-	-	-	-	-	-	-	-	-	4	-	-	-	-
Pequena	2	1	-	-	-	-	-	-	-	-	-	-	-	-	-	-	1	-	-	-	-	-
Médio	1	-	-	-	-	-	-	-	-	-	-	-	-	-	-	-	-	1	-	-	-	-
Grande	1	-	-	-	-	-	-	-	-	-	-	-	-	-	-	-	-	1	-	-	-	-
Firminópolis	25	1	-	-	1	-	-	1	-	-	-	-	-	-	1	-	7	10	1	1	-	2
Micro	20	1	-	-	-	-	-	1	-	-	-	-	-	-	1	-	7	7	-	1	-	2
Pequena	3	-	-	-	1	-	-	-	-	-	-	-	-	-	-	-	-	1	1	-	-	-
Médio	1	-	-	-	-	-	-	-	-	-	-	-	-	-	-	-	-	1	-	-	-	-
Grande	1	-	-	-	-	-	-	-	-	-	-	-	-	-	-	-	-	1	-	-	-	-
Flores de Goiás	4	-	-	-	-	-	2	-	-	-	-	-	-	-	-	-	-	1	-	-	-	1
Micro	2	-	-	-	-	-	1	-	-	-	-	-	-	-	-	-	-	1	-	-	-	-
Pequena	2	-	-	-	-	-	1	-	-	-	-	-	-	-	-	-	-	-	-	-	-	1
Médio	-	-	-	-	-	-	-	-	-	-	-	-	-	-	-	-	-	-	-	-	-	-
Grande	-	-	-	-	-	-	-	-	-	-	-	-	-	-	-	-	-	-	-	-	-	-
Formosa	115	14	6	2	1	1	14	8	1	-	-	1	-	1	1	-	5	49	2	6	-	3
Micro	91	11	3	1	-	1	10	7	1	-	-	1	-	1	1	-	4	42	1	6	-	1
Pequena	18	2	3	-	1	-	4	1	-	-	-	-	-	-	-	-	1	5	-	-	-	1
Médio	3	1	-	1	-	-	-	-	-	-	-	-	-	-	-	-	-	1	-	-	-	-
Grande	3	-	-	-	-	-	-	-	-	-	-	-	-	-	-	-	-	1	1	-	-	1
Formoso	7	1	-	-	-	-	-	-	-	-	-	-	-	-	-	-	1	5	-	-	-	-
Micro	5	-	-	-	-	-	-	-	-	-	-	-	-	-	-	-	-	5	-	-	-	-
Pequena	2	1	-	-	-	-	-	-	-	-	-	-	-	-	-	-	1	-	-	-	-	-
Médio	-	-	-	-	-	-	-	-	-	-	-	-	-	-	-	-	-	-	-	-	-	-
Grande	-	-	-	-	-	-	-	-	-	-	-	-	-	-	-	-	-	-	-	-	-	-
Gameleira de Goiás	4	-	-	-	-	-	-	-	-	-	-	-	-	-	-	-	-	4	-	-	-	-
Micro	1	-	-	-	-	-	-	-	-	-	-	-	-	-	-	-	-	1	-	-	-	-
Pequena	3	-	-	-	-	-	-	-	-	-	-	-	-	-	-	-	-	3	-	-	-	-
Médio	-	-	-	-	-	-	-	-	-	-	-	-	-	-	-	-	-	-	-	-	-	-
Grande	-	-	-	-	-	-	-	-	-	-	-	-	-	-	-	-	-	-	-	-	-	-

Tabela 2 - Estabelecimentos industriais cadastrados na Secretaria da Fazenda por gênero e porte, segundo os municípios

(posição: 31/08/2003)

(continuação)

Municípios	Total	Prod. minerais não metálicos	Metalúrgica	Mecânica	Mat. elétrico e de comunicação	Mat. de transporte	Madeira	Mobiliário	Papel e papelão	Borracha	Couros, peles e similares	Química	Prod. farmacêuticos e veterinários	Perfumarias, sabões e velas	Prod. de matéria plástica	Têxtil	Vestuário, calçados e artefatos de tecido.	Prod. alimentícios	Bebidas, álcool etílico e vinagre.	Editorial e gráfica	Fumo	Diversas
Goianápolis	19	5	-	-	-	-	3	-	-	-	-	-	-	-	-	-	2	6	1	2	-	-
Micro	10	3	-	-	-	-	2	-	-	-	-	-	-	-	-	-	-	3	-	2	-	-
Pequena	8	2	-	-	-	-	1	-	-	-	-	-	-	-	-	-	2	2	1	-	-	-
Médio	1	-	-	-	-	-	-	-	-	-	-	-	-	-	-	-	-	1	-	-	-	-
Grande	-	-	-	-	-	-	-	-	-	-	-	-	-	-	-	-	-	-	-	-	-	-
Goiandira	14	1	-	-	-	-	-	2	-	-	-	-	-	-	1	-	1	8	-	-	-	1
Micro	12	1	-	-	-	-	-	2	-	-	-	-	-	-	1	-	-	7	-	-	-	1
Pequena	2	-	-	-	-	-	-	-	-	-	-	-	-	-	-	-	1	1	-	-	-	-
Médio	-	-	-	-	-	-	-	-	-	-	-	-	-	-	-	-	-	-	-	-	-	-
Grande	-	-	-	-	-	-	-	-	-	-	-	-	-	-	-	-	-	-	-	-	-	-
Goianésia	87	7	3	-	1	1	2	5	-	1	-	2	-	-	1	1	26	28	-	5	-	4
Micro	60	4	3	-	-	1	1	5	-	-	-	-	-	-	1	-	22	16	-	4	-	3
Pequena	20	3	-	-	1	-	1	-	-	1	-	2	-	-	-	-	4	7	-	1	-	-
Médio	2	-	-	-	-	-	-	-	-	-	-	-	-	-	-	1	-	1	-	-	-	-
Grande	5	-	-	-	-	-	-	-	-	-	-	-	-	-	-	-	-	4	-	-	-	1
Goiânia	4 644	161	259	78	68	60	77	216	34	22	56	36	28	34	80	21	2 124	699	12	151	-	428
Micro	3 309	108	165	48	42	39	50	153	19	15	29	15	12	17	33	13	1 597	487	4	119	-	344
Pequena	1 081	39	72	24	17	15	25	49	12	6	22	9	11	15	38	4	482	157	3	25	-	56
Médio	157	8	12	5	8	5	2	9	-	1	4	6	3	1	2	3	36	33	-	6	-	13
Grande	97	6	10	1	1	1	-	5	3	-	1	6	2	1	7	1	9	22	5	1	-	15
Goianira	56	5	7	2	1	-	2	-	-	-	2	1	-	-	-	-	14	13	-	-	-	9
Micro	30	4	1	2	-	-	1	-	-	-	-	-	-	-	-	-	8	7	-	-	-	7
Pequena	20	1	5	-	1	-	1	-	-	-	2	-	-	-	-	-	5	4	-	-	-	1
Médio	3	-	1	-	-	-	-	-	-	-	-	-	-	-	-	-	1	-	-	-	-	1
Grande	3	-	-	-	-	-	-	-	-	-	-	1	-	-	-	-	-	2	-	-	-	-
Goiás	36	8	2	-	-	-	1	1	-	-	-	1	-	-	-	-	3	16	1	2	-	1
Micro	24	4	1	-	-	-	1	1	-	-	-	1	-	-	-	-	2	12	-	2	-	-
Pequena	8	3	1	-	-	-	-	-	-	-	-	-	-	-	-	-	1	3	-	-	-	-
Médio	3	1	-	-	-	-	-	-	-	-	-	-	-	-	-	-	-	-	1	-	-	1
Grande	1	-	-	-	-	-	-	-	-	-	-	-	-	-	-	-	-	1	-	-	-	-
Goiatuba	50	3	2	1	1	-	-	1	-	1	1	2	-	-	-	-	8	18	1	1	-	10
Micro	28	2	2	1	1	-	-	1	-	1	-	-	-	-	-	-	5	10	-	1	-	4
Pequena	12	1	-	-	-	-	-	-	-	-	1	-	-	-	-	-	2	4	-	-	-	4
Médio	1	-	-	-	-	-	-	-	-	-	-	-	-	-	-	-	-	-	-	-	-	1
Grande	9	-	-	-	-	-	-	-	-	-	-	2	-	-	-	-	1	4	1	-	-	1
Gouvelândia	2	-	-	-	-	-	1	-	-	-	1	-	-	-	-	-	-	-	-	-	-	-
Micro	1	-	-	-	-	-	-	-	-	-	1	-	-	-	-	-	-	-	-	-	-	-
Pequena	1	-	-	-	-	-	1	-	-	-	-	-	-	-	-	-	-	-	-	-	-	-
Médio	-	-	-	-	-	-	-	-	-	-	-	-	-	-	-	-	-	-	-	-	-	-
Grande	-	-	-	-	-	-	-	-	-	-	-	-	-	-	-	-	-	-	-	-	-	-
Guapó	24	8	-	-	-	-	-	2	-	-	1	-	-	1	-	-	3	7	2	-	-	-
Micro	18	6	-	-	-	-	-	1	-	-	-	-	-	1	-	-	2	6	2	-	-	-
Pequena	4	1	-	-	-	-	-	1	-	-	-	-	-	-	-	-	1	1	-	-	-	-
Médio	1	1	-	-	-	-	-	-	-	-	-	-	-	-	-	-	-	-	-	-	-	-
Grande	1	-	-	-	-	-	-	-	-	-	1	-	-	-	-	-	-	-	-	-	-	-
Guaraitá	1	-	-	-	-	-	-	-	-	-	-	-	-	-	-	-	-	1	-	-	-	-
Micro	1	-	-	-	-	-	-	-	-	-	-	-	-	-	-	-	-	1	-	-	-	-
Pequena	-	-	-	-	-	-	-	-	-	-	-	-	-	-	-	-	-	-	-	-	-	-
Médio	-	-	-	-	-	-	-	-	-	-	-	-	-	-	-	-	-	-	-	-	-	-
Grande	-	-	-	-	-	-	-	-	-	-	-	-	-	-	-	-	-	-	-	-	-	-

Tabela 2 - Estabelecimentos industriais cadastrados na Secretaria da Fazenda por gênero e porte, segundo os municípios

(posição: 31/08/2003)

(continuação)

Municípios	Total	Prod. minerais não metálicos	Metalúrgica	Mecânica	Mat. elétrico e de comunicação	Mat. de transporte	Madeira	Mobiliário	Papel e papelão	Borracha	Couros, peles e similares	Química	Prod. farmacêuticos e veterinários	Perfumarias, sabões e velas	Prod. de matéria plástica	Têxtil	Vestuário, calçados e artefatos de tecido.	Prod. alimentícios	Bebidas, álcool etílico e vinagre.	Editorial e gráfica	Fumo	Diversas
Guarani de Goiás	2	-	-	-	-	-	-	-	-	-	-	-	-	-	-	-	-	2	-	-	-	-
Micro	1	-	-	-	-	-	-	-	-	-	-	-	-	-	-	-	-	1	-	-	-	-
Pequena	1	-	-	-	-	-	-	-	-	-	-	-	-	-	-	-	-	1	-	-	-	-
Médio	-	-	-	-	-	-	-	-	-	-	-	-	-	-	-	-	-	-	-	-	-	-
Grande	-	-	-	-	-	-	-	-	-	-	-	-	-	-	-	-	-	-	-	-	-	-
Heitorai	5	-	-	-	-	-	-	-	-	-	-	-	-	-	-	-	2	3	-	-	-	-
Micro	3	-	-	-	-	-	-	-	-	-	-	-	-	-	-	-	2	3	-	-	-	-
Pequena	2	-	-	-	-	-	-	-	-	-	-	-	-	-	-	-	2	-	-	-	-	-
Médio	-	-	-	-	-	-	-	-	-	-	-	-	-	-	-	-	-	-	-	-	-	-
Grande	-	-	-	-	-	-	-	-	-	-	-	-	-	-	-	-	-	-	-	-	-	-
Hidrolândia	27	1	-	-	-	-	-	1	-	-	1	1	1	-	-	-	3	15	3	1	-	-
Micro	12	1	-	-	-	-	-	-	-	-	-	-	1	-	-	-	2	6	1	1	-	-
Pequena	8	-	-	-	-	-	-	1	-	-	-	-	-	-	-	-	1	4	2	-	-	
Médio	2	-	-	-	-	-	-	-	-	-	-	-	-	-	-	-	-	2	-	-	-	
Grande	5	-	-	-	-	-	-	-	-	1	1	-	-	-	-	-	-	3	-	-	-	
Hidrolina	7	-	-	-	-	-	-	-	-	-	-	-	-	-	-	1	6	-	-	-	-	
Micro	4	-	-	-	-	-	-	-	-	-	-	-	-	-	-	1	4	-	-	-	-	
Pequena	3	-	-	-	-	-	-	-	-	-	-	-	-	-	-	1	2	-	-	-	-	
Médio	-	-	-	-	-	-	-	-	-	-	-	-	-	-	-	-	-	-	-	-	-	
Grande	-	-	-	-	-	-	-	-	-	-	-	-	-	-	-	-	-	-	-	-	-	
Iaciara	11	1	1	-	-	-	1	-	-	-	-	-	-	-	-	-	-	7	-	-	-	1
Micro	9	1	1	-	-	-	1	-	-	-	-	-	-	-	-	-	-	6	-	-	-	-
Pequena	2	-	-	-	-	-	-	-	-	-	-	-	-	-	-	-	-	1	-	-	-	1
Médio	-	-	-	-	-	-	-	-	-	-	-	-	-	-	-	-	-	-	-	-	-	-
Grande	-	-	-	-	-	-	-	-	-	-	-	-	-	-	-	-	-	-	-	-	-	-
Inaciolândia	6	-	-	-	-	-	-	1	-	-	-	-	-	-	-	1	-	3	1	-	-	-
Micro	3	-	-	-	-	-	-	-	-	-	-	-	-	-	-	-	-	2	1	-	-	-
Pequena	2	-	-	-	-	-	-	1	-	-	-	-	-	-	-	-	-	1	-	-	-	-
Médio	1	-	-	-	-	-	-	-	-	-	-	-	-	-	-	1	-	-	-	-	-	-
Grande	-	-	-	-	-	-	-	-	-	-	-	-	-	-	-	-	-	-	-	-	-	-
Indiara	16	3	1	-	-	-	-	-	-	1	-	2	-	-	-	1	1	6	1	-	-	-
Micro	5	-	1	-	-	-	-	-	-	1	-	-	-	-	-	1	1	1	1	-	-	-
Pequena	5	-	-	-	-	-	-	-	-	-	-	-	-	-	-	1	-	4	-	-	-	-
Médio	1	1	-	-	-	-	-	-	-	-	-	-	-	-	-	-	-	-	-	-	-	-
Grande	5	2	-	-	-	-	-	-	-	-	-	2	-	-	-	-	-	1	-	-	-	-
Inhumas	119	7	8	-	-	-	6	5	-	-	3	1	-	1	-	-	27	46	3	2	-	10
Micro	86	5	8	-	-	-	3	4	-	-	1	-	-	-	-	-	20	34	1	2	-	8
Pequena	25	2	-	-	-	-	3	1	-	-	1	-	1	-	-	-	7	7	2	-	-	1
Médio	3	-	-	-	-	-	-	-	-	-	-	-	-	-	-	-	-	3	-	-	-	-
Grande	5	-	-	-	-	-	-	-	-	-	1	1	-	-	-	-	-	2	-	-	-	1
Ipameri	50	6	2	-	-	-	3	2	-	-	-	2	-	-	1	1	7	23	1	1	-	1
Micro	31	2	2	-	-	-	1	2	-	-	-	-	-	-	-	1	6	14	1	1	-	1
Pequena	13	4	-	-	-	-	1	-	-	-	-	1	-	-	1	-	1	5	-	-	-	-
Médio	1	-	-	-	-	-	-	-	-	-	-	-	-	-	-	-	-	1	-	-	-	-
Grande	5	-	-	-	-	-	1	-	-	-	-	1	-	-	-	-	-	3	-	-	-	-
Ipiranga de Goiás	3	1	-	-	-	-	-	-	-	-	-	-	-	-	-	-	-	2	-	-	-	-
Micro	1	-	-	-	-	-	-	-	-	-	-	-	-	-	-	-	-	1	-	-	-	-
Pequena	2	1	-	-	-	-	-	-	-	-	-	-	-	-	-	-	-	1	-	-	-	-
Médio	-	-	-	-	-	-	-	-	-	-	-	-	-	-	-	-	-	-	-	-	-	-
Grande	-	-	-	-	-	-	-	-	-	-	-	-	-	-	-	-	-	-	-	-	-	-

Tabela 2 - Estabelecimentos industriais cadastrados na Secretaria da Fazenda por gênero e porte, segundo os municípios

(posição: 31/08/2003)

(continuação)

Municípios	Total	Prod. minerais não metálicos	Metalúrgica	Mecânica	Mat. elétrico e de comunicação	Mat. de transporte	Madeira	Mobiliário	Papel e papelão	Borracha	Couros, peles e similares	Química	Prod. farmacêuticos e veterinários	Perfumarias, sabões e velas	Prod. de matéria plástica	Têxtil	Vestuário, calçados e artefatos de tecido.	Prod. alimentícios	Bebidas, álcool etílico e vinagre.	Editorial e gráfica	Fumo	Diversas
Iporá	76	16	6	1	-	1	1	2	-	-	1	-	-	-	-	-	14	28	-	4	-	2
Micro	63	15	5	1	-	1	1	2	-	-	-	-	-	-	-	-	14	20	-	4	-	-
Pequena	10	1	1	-	-	-	-	-	-	-	1	-	-	-	-	-	-	5	-	-	-	2
Médio	1	-	-	-	-	-	-	-	-	-	-	-	-	-	-	-	-	1	-	-	-	-
Grande	2	-	-	-	-	-	-	-	-	-	-	-	-	-	-	-	-	2	-	-	-	-
Israelândia	2	-	-	-	-	-	-	-	-	-	-	-	-	-	-	-	-	2	-	-	-	-
Micro	1	-	-	-	-	-	-	-	-	-	-	-	-	-	-	-	-	1	-	-	-	-
Pequena	1	-	-	-	-	-	-	-	-	-	-	-	-	-	-	-	-	1	-	-	-	-
Médio	-	-	-	-	-	-	-	-	-	-	-	-	-	-	-	-	-	-	-	-	-	-
Grande	-	-	-	-	-	-	-	-	-	-	-	-	-	-	-	-	-	-	-	-	-	-
Itaberaí	46	3	5	-	-	-	3	2	-	1	-	-	-	-	-	-	6	19	-	2	-	5
Micro	32	3	4	-	-	-	3	2	-	1	-	-	-	-	-	-	4	10	-	2	-	3
Pequena	9	-	1	-	-	-	-	-	-	-	-	-	-	-	-	-	2	5	-	-	-	1
Médio	3	-	-	-	-	-	-	-	-	-	-	-	-	-	-	-	-	3	-	-	-	-
Grande	2	-	-	-	-	-	-	-	-	-	-	-	-	-	-	-	-	1	-	-	-	1
Itaguari	11	-	-	-	-	-	-	1	-	-	-	-	-	-	-	-	7	3	-	-	-	-
Micro	8	-	-	-	-	-	-	1	-	-	-	-	-	-	-	-	6	1	-	-	-	-
Pequena	3	-	-	-	-	-	-	-	-	-	-	-	-	-	-	-	1	2	-	-	-	-
Médio	-	-	-	-	-	-	-	-	-	-	-	-	-	-	-	-	-	-	-	-	-	-
Grande	-	-	-	-	-	-	-	-	-	-	-	-	-	-	-	-	-	-	-	-	-	-
Itaguaru	25	-	-	-	-	-	5	2	-	-	-	-	-	-	-	-	8	8	-	2	-	-
Micro	17	-	-	-	-	-	5	2	-	-	-	-	-	-	-	-	5	4	-	1	-	-
Pequena	7	-	-	-	-	-	-	-	-	-	-	-	-	-	-	-	3	3	-	1	-	-
Médio	1	-	-	-	-	-	-	-	-	-	-	-	-	-	-	-	-	1	-	-	-	-
Grande	-	-	-	-	-	-	-	-	-	-	-	-	-	-	-	-	-	-	-	-	-	-
Itajá	13	-	2	-	-	-	2	-	-	-	-	1	-	-	-	-	-	7	-	1	-	-
Micro	10	-	2	-	-	-	2	-	-	-	-	1	-	-	-	-	-	4	-	1	-	-
Pequena	3	-	-	-	-	-	-	-	-	-	-	-	-	-	-	-	-	3	-	-	-	-
Médio	-	-	-	-	-	-	-	-	-	-	-	-	-	-	-	-	-	-	-	-	-	-
Grande	-	-	-	-	-	-	-	-	-	-	-	-	-	-	-	-	-	-	-	-	-	-
Itapaci	22	-	1	-	2	-	-	4	1	-	-	-	-	-	-	-	3	7	-	1	-	3
Micro	16	-	1	-	-	-	-	4	1	-	-	-	-	-	-	-	2	5	-	1	-	2
Pequena	4	-	-	-	2	-	-	-	-	-	-	-	-	-	-	-	1	-	-	-	-	1
Médio	-	-	-	-	-	-	-	-	-	-	-	-	-	-	-	-	-	-	-	-	-	-
Grande	2	-	-	-	-	-	-	-	-	-	-	-	-	-	-	-	-	2	-	-	-	-
Itapirapuã	10	3	-	-	-	-	-	1	-	-	-	-	-	-	-	-	-	6	-	-	-	-
Micro	8	2	-	-	-	-	-	1	-	-	-	-	-	-	-	-	-	5	-	-	-	-
Pequena	1	1	-	-	-	-	-	-	-	-	-	-	-	-	-	-	-	-	-	-	-	-
Médio	1	-	-	-	-	-	-	-	-	-	-	-	-	-	-	-	-	1	-	-	-	-
Grande	-	-	-	-	-	-	-	-	-	-	-	-	-	-	-	-	-	-	-	-	-	-
Itapuranga	84	6	2	-	2	-	-	10	-	1	1	-	-	-	-	1	32	26	-	2	-	1
Micro	71	4	2	-	2	-	-	9	-	1	1	-	-	-	-	1	32	17	-	2	-	-
Pequena	9	2	-	-	-	-	-	1	-	-	-	-	-	-	-	-	-	5	-	-	-	1
Médio	4	-	-	-	-	-	-	-	-	-	-	-	-	-	-	-	-	4	-	-	-	-
Grande	-	-	-	-	-	-	-	-	-	-	-	-	-	-	-	-	-	-	-	-	-	-
Itarumã	11	-	2	-	-	-	1	-	-	-	-	-	-	-	-	-	1	6	-	-	-	1
Micro	6	-	2	-	-	-	1	-	-	-	-	-	-	-	-	-	1	2	-	-	-	-
Pequena	3	-	-	-	-	-	-	-	-	-	-	-	-	-	-	-	-	2	-	-	-	1
Médio	1	-	-	-	-	-	-	-	-	-	-	-	-	-	-	-	-	1	-	-	-	-
Grande	1	-	-	-	-	-	-	-	-	-	-	-	-	-	-	-	-	1	-	-	-	-

Tabela 2 - Estabelecimentos industriais cadastrados na Secretaria da Fazenda por gênero e porte, segundo os municípios

(posição: 31/08/2003)

(continuação)

Municípios	Total	Prod. minerais não metálicos	Metalúrgica	Mecânica	Mat. elétrico e de comunicação	Mat. de transporte	Madeira	Mobiliário	Papel e papelão	Borracha	Couros, peles e similares	Química	Prod. farmacêuticos e veterinários	Perfumarias, sabões e velas	Prod. de matéria plástica	Têxtil	Vestuário, calçados e artefatos de tecido.	Prod. alimentícios	Bebidas, álcool etílico e vinagre.	Editorial e gráfica	Fumo	Diversas
Itauçu	14	2	-	-	-	-	1	-	-	-	-	-	-	-	-	-	2	8	-	1	-	-
Micro	7	1	-	-	-	-	1	-	-	-	-	-	-	-	-	-	1	3	-	1	-	-
Pequena	5	1	-	-	-	-	-	-	-	-	-	-	-	-	-	-	1	3	-	-	-	-
Médio	1	-	-	-	-	-	-	-	-	-	-	-	-	-	-	-	-	1	-	-	-	-
Grande	1	-	-	-	-	-	-	-	-	-	-	-	-	-	-	-	-	1	-	-	-	-
Itumbiara	174	11	20	6	3	-	8	3	-	1	2	11	2	2	-	10	18	56	2	7	-	12
Micro	97	8	10	4	1	-	6	2	-	1	1	1	1	2	-	2	16	34	-	4	-	4
Pequena	43	3	7	2	2	-	2	1	-	-	-	4	1	-	-	1	1	10	2	3	-	4
Médio	6	-	-	-	-	-	-	-	-	-	-	-	-	-	-	2	4	4	-	-	-	-
Grande	28	-	3	-	-	-	-	-	-	-	1	6	-	-	-	5	1	8	-	-	-	4
Ivolândia	4	-	-	-	-	-	-	-	-	-	-	-	-	-	-	-	-	4	-	-	-	-
Micro	3	-	-	-	-	-	-	-	-	-	-	-	-	-	-	-	-	3	-	-	-	-
Pequena	1	-	-	-	-	-	-	-	-	-	-	-	-	-	-	-	-	1	-	-	-	-
Médio	-	-	-	-	-	-	-	-	-	-	-	-	-	-	-	-	-	-	-	-	-	-
Grande	-	-	-	-	-	-	-	-	-	-	-	-	-	-	-	-	-	-	-	-	-	-
Jandaia	16	-	-	-	-	-	3	2	-	-	-	1	-	1	-	-	-	8	-	-	-	1
Micro	12	-	-	-	-	-	3	2	-	-	-	-	-	-	-	-	-	7	-	-	-	-
Pequena	3	-	-	-	-	-	-	-	-	-	-	-	-	1	-	-	-	1	-	-	-	1
Médio	-	-	-	-	-	-	-	-	-	-	-	-	-	-	-	-	-	-	-	-	-	-
Grande	1	-	-	-	-	-	-	-	-	-	-	1	-	-	-	-	-	-	-	-	-	-
Jaraguá	313	4	1	-	1	-	3	2	-	-	1	-	-	-	-	8	270	16	-	3	-	4
Micro	259	4	1	-	1	-	3	2	-	-	1	-	-	-	-	5	230	8	-	2	-	2
Pequena	44	-	-	-	-	-	-	-	-	-	-	-	-	-	-	2	34	6	-	1	-	1
Médio	4	-	-	-	-	-	-	-	-	-	-	-	-	-	1	3	3	-	-	-	-	-
Grande	6	-	-	-	-	-	-	-	-	-	-	-	-	-	-	3	2	-	-	-	-	1
Jataí	126	8	11	1	-	-	4	10	-	-	1	5	-	1	-	-	33	43	-	3	1	5
Micro	79	5	6	-	-	-	4	7	-	-	1	1	-	1	-	-	19	28	-	3	-	4
Pequena	26	3	3	1	-	-	-	3	-	-	-	2	-	-	-	-	8	4	-	1	-	1
Médio	7	-	1	-	-	-	-	-	-	-	-	-	-	-	-	-	3	3	-	-	-	-
Grande	14	-	1	-	-	-	-	-	-	-	-	2	-	-	-	-	3	8	-	-	-	-
Jaupaci	4	-	-	-	-	-	-	-	-	-	-	-	-	-	-	-	1	3	-	-	-	-
Micro	2	-	-	-	-	-	-	-	-	-	-	-	-	-	-	-	-	2	-	-	-	-
Pequena	2	-	-	-	-	-	-	-	-	-	-	-	-	-	-	-	1	1	-	-	-	-
Médio	-	-	-	-	-	-	-	-	-	-	-	-	-	-	-	-	-	-	-	-	-	-
Grande	-	-	-	-	-	-	-	-	-	-	-	-	-	-	-	-	-	-	-	-	-	-
Jesópolis	1	1	-	-	-	-	-	-	-	-	-	-	-	-	-	-	-	-	-	-	-	-
Micro	1	1	-	-	-	-	-	-	-	-	-	-	-	-	-	-	-	-	-	-	-	-
Pequena	-	-	-	-	-	-	-	-	-	-	-	-	-	-	-	-	-	-	-	-	-	-
Médio	-	-	-	-	-	-	-	-	-	-	-	-	-	-	-	-	-	-	-	-	-	-
Grande	-	-	-	-	-	-	-	-	-	-	-	-	-	-	-	-	-	-	-	-	-	-
Joviânia	7	-	-	-	-	-	-	-	-	-	-	-	-	-	-	-	2	5	-	-	-	-
Micro	3	-	-	-	-	-	-	-	-	-	-	-	-	-	-	-	2	1	-	-	-	-
Pequena	2	-	-	-	-	-	-	-	-	-	-	-	-	-	-	-	-	2	-	-	-	-
Médio	-	-	-	-	-	-	-	-	-	-	-	-	-	-	-	-	-	-	-	-	-	-
Grande	2	-	-	-	-	-	-	-	-	-	-	-	-	-	-	-	-	2	-	-	-	-
Jussara	43	5	3	-	-	-	1	1	-	2	1	-	-	-	-	-	5	18	-	3	-	4
Micro	33	4	3	-	-	-	-	1	-	2	1	-	-	-	-	-	4	12	-	3	-	3
Pequena	6	1	-	-	-	-	1	-	-	-	-	-	-	-	-	-	1	3	-	-	-	-
Médio	1	-	-	-	-	-	-	-	-	-	-	-	-	-	-	-	-	-	-	-	-	1
Grande	3	-	-	-	-	-	-	-	-	-	-	-	-	-	-	-	-	3	-	-	-	-

Tabela 2 - Estabelecimentos industriais cadastrados na Secretaria da Fazenda por gênero e porte, segundo os municípios

(posição: 31/08/2003)

(continuação)

Municípios	Total	Prod. minerais não metálicos	Metalúrgica	Mecânica	Mat. elétrico e de comunicação	Mat. de transporte	Madeira	Mobiliário	Papel e papelão	Borracha	Couros, peles e similares	Química	Prod. farmacêuticos e veterinários	Perfumarias, sabões e velas	Prod. de matéria plástica	Têxtil	Vestuário, calçados e artefatos de tecido.	Prod. alimentícios	Bebidas, álcool etílico e vinagre.	Editorial e gráfica	Fumo	Diversas
Leopoldo de Bulhões	7	3	-	-	-	-	-	-	-	-	-	1	-	-	-	-	-	3	-	-	-	-
Micro	3	1	-	-	-	-	-	-	-	-	-	-	-	-	-	-	-	2	-	-	-	-
Pequena	3	2	-	-	-	-	-	-	-	-	-	1	-	-	-	-	-	-	-	-	-	-
Médio	1	-	-	-	-	-	-	-	-	-	-	-	-	-	-	-	-	1	-	-	-	-
Grande	-	-	-	-	-	-	-	-	-	-	-	-	-	-	-	-	-	-	-	-	-	-
Luziânia	162	23	11	1	2	-	2	6	3	-	-	1	-	1	3	-	7	66	4	17	-	15
Micro	108	13	3	1	2	-	2	5	1	-	-	-	-	-	1	-	7	49	3	10	-	11
Pequena	36	8	6	-	-	-	-	-	1	-	-	-	-	-	1	-	-	11	1	6	-	2
Médio	9	2	-	-	-	-	-	-	1	-	-	1	-	-	1	-	-	1	-	1	-	2
Grande	9	-	2	-	-	-	-	1	-	-	-	-	1	-	-	-	-	5	-	-	-	-
Mairipotaba	10	2	-	-	-	-	-	-	-	-	-	-	-	-	-	-	1	6	-	-	-	1
Micro	4	2	-	-	-	-	-	-	-	-	-	-	-	-	-	-	-	2	-	-	-	-
Pequena	4	-	-	-	-	-	-	-	-	-	-	-	-	-	-	-	1	2	-	-	-	1
Médio	-	-	-	-	-	-	-	-	-	-	-	-	-	-	-	-	-	-	-	-	-	-
Grande	2	-	-	-	-	-	-	-	-	-	-	-	-	-	-	-	-	2	-	-	-	-
Mambaí	2	-	-	-	-	-	2	-	-	-	-	-	-	-	-	-	-	-	-	-	-	-
Micro	2	-	-	-	-	-	2	-	-	-	-	-	-	-	-	-	-	-	-	-	-	-
Pequena	-	-	-	-	-	-	-	-	-	-	-	-	-	-	-	-	-	-	-	-	-	-
Médio	-	-	-	-	-	-	-	-	-	-	-	-	-	-	-	-	-	-	-	-	-	-
Grande	-	-	-	-	-	-	-	-	-	-	-	-	-	-	-	-	-	-	-	-	-	-
Mara Rosa	22	2	1	-	-	-	5	-	-	-	-	-	-	-	-	-	3	11	-	-	-	-
Micro	17	-	1	-	-	-	5	-	-	-	-	-	-	-	-	-	3	8	-	-	-	-
Pequena	5	2	-	-	-	-	-	-	-	-	-	-	-	-	-	-	-	3	-	-	-	-
Médio	-	-	-	-	-	-	-	-	-	-	-	-	-	-	-	-	-	-	-	-	-	-
Grande	-	-	-	-	-	-	-	-	-	-	-	-	-	-	-	-	-	-	-	-	-	-
Marzagão	3	1	-	-	-	-	-	-	-	-	-	1	-	-	-	-	-	1	-	-	-	-
Micro	2	1	-	-	-	-	-	-	-	-	-	-	-	-	-	-	-	1	-	-	-	-
Pequena	1	-	-	-	-	-	-	-	-	-	-	1	-	-	-	-	-	-	-	-	-	-
Médio	-	-	-	-	-	-	-	-	-	-	-	-	-	-	-	-	-	-	-	-	-	-
Grande	-	-	-	-	-	-	-	-	-	-	-	-	-	-	-	-	-	-	-	-	-	-
Matrinchã	7	1	-	-	-	-	1	-	-	-	-	-	-	-	-	-	-	4	-	-	-	1
Micro	3	-	-	-	-	-	1	-	-	-	-	-	-	-	-	-	-	2	-	-	-	-
Pequena	4	1	-	-	-	-	-	-	-	-	-	-	-	-	-	-	-	2	-	-	-	1
Médio	-	-	-	-	-	-	-	-	-	-	-	-	-	-	-	-	-	-	-	-	-	-
Grande	-	-	-	-	-	-	-	-	-	-	-	-	-	-	-	-	-	-	-	-	-	-
Maurilândia	11	2	-	-	-	-	-	-	-	-	-	-	-	-	-	-	1	7	-	-	-	1
Micro	8	1	-	-	-	-	-	-	-	-	-	-	-	-	-	-	1	6	-	-	-	-
Pequena	2	1	-	-	-	-	-	-	-	-	-	-	-	-	-	-	-	1	-	-	-	-
Médio	-	-	-	-	-	-	-	-	-	-	-	-	-	-	-	-	-	-	-	-	-	-
Grande	1	-	-	-	-	-	-	-	-	-	-	-	-	-	-	-	-	-	-	-	-	1
Minaçu	34	4	8	-	-	-	2	1	-	-	-	1	-	-	-	-	2	9	1	4	-	2
Micro	18	2	1	-	-	-	2	1	-	-	-	-	-	-	-	-	2	7	1	1	-	1
Pequena	11	1	5	-	-	-	-	-	-	-	-	-	-	-	-	-	-	2	-	3	-	-
Médio	3	-	2	-	-	-	-	-	-	-	-	1	-	-	-	-	-	-	-	-	-	-
Grande	2	1	-	-	-	-	-	-	-	-	-	-	-	-	-	-	-	-	-	-	-	1
Mineiros	55	5	8	1	1	-	1	4	-	-	1	-	-	-	-	-	6	18	-	3	-	7
Micro	40	4	6	-	1	-	1	3	-	-	1	-	-	-	-	-	6	13	-	3	-	2
Pequena	8	1	2	1	-	-	-	1	-	-	-	-	-	-	-	-	-	1	-	-	-	2
Médio	1	-	-	-	-	-	-	-	-	-	-	-	-	-	-	-	-	-	-	-	-	1
Grande	6	-	-	-	-	-	-	-	-	-	-	-	-	-	-	-	-	4	-	-	-	2

Tabela 2 - Estabelecimentos industriais cadastrados na Secretaria da Fazenda por gênero e porte, segundo os municípios

(posição: 31/08/2003)

(continuação)

Municípios	Total	Prod. minerais não metálicos	Metalúrgica	Mecânica	Mat. elétrico e de comunicação	Mat. de transporte	Madeira	Mobiliário	Papele e papelão	Borracha	Couros, peles e similares	Química	Prod. farmacêuticos e veterinários	Perfumarias, sabões e velas	Prod. de matéria plástica	Têxtil	Vestuário, calçados e artefatos de tecido.	Prod. alimentícios	Bebidas, álcool etílico e vinagre.	Editorial e gráfica	Fumo	Diversas
Moiporá	3	1	-	-	-	-	-	-	-	-	-	-	-	-	-	-	-	1	-	-	-	1
Micro	1	-	-	-	-	-	-	-	-	-	-	-	-	-	-	-	-	-	-	-	-	1
Pequena	2	1	-	-	-	-	-	-	-	-	-	-	-	-	-	-	-	1	-	-	-	-
Médio	-	-	-	-	-	-	-	-	-	-	-	-	-	-	-	-	-	-	-	-	-	-
Grande	-	-	-	-	-	-	-	-	-	-	-	-	-	-	-	-	-	-	-	-	-	-
Monte Alegre de Goiás	4	-	-	-	-	-	1	-	-	-	1	-	-	-	-	-	-	2	-	-	-	-
Micro	3	-	-	-	-	-	-	-	-	-	1	-	-	-	-	-	-	2	-	-	-	-
Pequena	1	-	-	-	-	-	1	-	-	-	-	-	-	-	-	-	-	-	-	-	-	-
Médio	-	-	-	-	-	-	-	-	-	-	-	-	-	-	-	-	-	-	-	-	-	-
Grande	-	-	-	-	-	-	-	-	-	-	-	-	-	-	-	-	-	-	-	-	-	-
Montes Claros de Goiás	9	-	-	-	-	-	2	1	-	-	-	-	-	-	-	-	-	3	1	1	-	1
Micro	5	-	-	-	-	-	2	-	-	-	-	-	-	-	-	-	-	2	1	-	-	-
Pequena	3	-	-	-	-	-	-	1	-	-	-	-	-	-	-	-	-	-	-	1	-	1
Médio	-	-	-	-	-	-	-	-	-	-	-	-	-	-	-	-	-	-	-	-	-	-
Grande	1	-	-	-	-	-	-	-	-	-	-	-	-	-	-	-	-	1	-	-	-	-
Montividiu	17	6	-	1	-	-	-	-	-	-	-	-	-	-	-	-	2	5	1	1	-	1
Micro	8	2	-	1	-	-	-	-	-	-	-	-	-	-	-	-	2	2	-	1	-	-
Pequena	4	1	-	-	-	-	-	-	-	-	-	-	-	-	-	-	-	1	1	-	-	1
Médio	1	1	-	-	-	-	-	-	-	-	-	-	-	-	-	-	-	-	-	-	-	-
Grande	4	2	-	-	-	-	-	-	-	-	-	-	-	-	-	-	-	2	-	-	-	-
Morrinhos	71	9	10	-	-	1	-	1	-	-	1	1	-	-	-	-	8	30	1	1	-	7
Micro	47	7	7	-	-	1	-	1	-	-	-	-	-	-	-	-	7	18	-	1	-	4
Pequena	14	2	3	-	-	-	-	-	-	-	-	1	-	-	-	-	1	5	1	-	-	1
Médio	1	-	-	-	-	-	-	-	-	-	-	-	-	-	-	-	-	1	-	-	-	-
Grande	9	-	-	-	-	-	-	-	-	-	1	-	-	-	-	-	-	6	-	-	-	2
Morro Agudo de Goiás	4	-	-	-	-	-	-	-	-	-	-	-	-	-	-	-	1	3	-	-	-	-
Micro	3	-	-	-	-	-	-	-	-	-	-	-	-	-	-	-	1	2	-	-	-	-
Pequena	1	-	-	-	-	-	-	-	-	-	-	-	-	-	-	-	-	1	-	-	-	-
Médio	-	-	-	-	-	-	-	-	-	-	-	-	-	-	-	-	-	-	-	-	-	-
Grande	-	-	-	-	-	-	-	-	-	-	-	-	-	-	-	-	-	-	-	-	-	-
Mossâmedes	3	-	-	-	-	-	-	1	-	-	-	-	-	-	-	-	1	-	-	-	-	1
Micro	2	-	-	-	-	-	-	-	-	-	-	-	-	-	-	-	1	-	-	-	-	1
Pequena	1	-	-	-	-	-	-	1	-	-	-	-	-	-	-	-	-	-	-	-	-	-
Médio	-	-	-	-	-	-	-	-	-	-	-	-	-	-	-	-	-	-	-	-	-	-
Grande	-	-	-	-	-	-	-	-	-	-	-	-	-	-	-	-	-	-	-	-	-	-
Mozarlândia	14	-	1	-	-	-	-	1	-	-	1	-	-	-	-	-	-	10	-	1	-	-
Micro	10	-	-	-	-	-	-	1	-	-	1	-	-	-	-	-	-	7	-	1	-	-
Pequena	3	-	1	-	-	-	-	-	-	-	-	-	-	-	-	-	-	2	-	-	-	-
Médio	-	-	-	-	-	-	-	-	-	-	-	-	-	-	-	-	-	-	-	-	-	-
Grande	1	-	-	-	-	-	-	-	-	-	-	-	-	-	-	-	-	1	-	-	-	-
Mundo Novo	12	1	-	-	-	-	5	2	-	-	-	-	-	-	-	-	-	4	-	-	-	-
Micro	10	-	-	-	-	-	4	2	-	-	-	-	-	-	-	-	-	4	-	-	-	-
Pequena	2	1	-	-	-	-	1	-	-	-	-	-	-	-	-	-	-	-	-	-	-	-
Médio	-	-	-	-	-	-	-	-	-	-	-	-	-	-	-	-	-	-	-	-	-	-
Grande	-	-	-	-	-	-	-	-	-	-	-	-	-	-	-	-	-	-	-	-	-	-
Mutunópolis	3	1	-	-	-	-	-	1	-	-	-	-	-	-	-	-	-	1	-	-	-	-
Micro	2	-	-	-	-	-	-	1	-	-	-	-	-	-	-	-	-	1	-	-	-	-
Pequena	1	1	-	-	-	-	-	-	-	-	-	-	-	-	-	-	-	-	-	-	-	-
Médio	-	-	-	-	-	-	-	-	-	-	-	-	-	-	-	-	-	-	-	-	-	-
Grande	-	-	-	-	-	-	-	-	-	-	-	-	-	-	-	-	-	-	-	-	-	-

Tabela 2 - Estabelecimentos industriais cadastrados na Secretaria da Fazenda por gênero e porte, segundo os municípios

(posição: 31/08/2003)

(continuação)

Municípios	Total	Prod. minerais não metálicos	Metalúrgica	Mecânica	Mat. elétrico e de comunicação	Mat. de transporte	Madeira	Mobiliário	Papele e papelão	Borracha	Couros, peles e similares	Química	Prod. farmacêuticos e veterinários	Perfumarias, sabões e velas	Prod. de matéria plástica	Têxtil	Vestuário, calçados e artefatos de tecido.	Prod. alimentícios	Bebidas, álcool etílico e vinagre.	Editorial e gráfica	Fumo	Diversas
Nazário	19	3	1	-	-	-	-	-	-	-	6	-	-	-	-	-	2	7	-	-	-	-
Micro	7	-	1	-	-	-	-	-	-	-	-	-	-	-	-	-	2	4	-	-	-	-
Pequena	8	3	-	-	-	-	-	-	-	-	4	-	-	-	-	-	-	1	-	-	-	-
Médio	2	-	-	-	-	-	-	-	-	-	-	-	-	-	-	-	-	2	-	-	-	-
Grande	2	-	-	-	-	-	-	-	-	-	2	-	-	-	-	-	-	-	-	-	-	-
Nerópolis	42	4	5	1	-	-	-	3	-	-	-	1	-	1	-	-	1	17	-	1	-	8
Micro	25	2	4	1	-	-	-	3	-	-	-	-	-	-	-	-	1	8	-	1	-	5
Pequena	14	2	1	-	-	-	-	-	-	-	-	1	-	1	-	-	-	7	-	-	-	2
Médio	2	-	-	-	-	-	-	-	-	-	-	-	-	-	-	-	-	1	-	-	-	1
Grande	1	-	-	-	-	-	-	-	-	-	-	-	-	-	-	-	-	1	-	-	-	-
Niquelândia	31	5	6	1	-	-	3	2	-	-	-	-	-	-	-	-	-	10	-	2	-	2
Micro	22	3	3	1	-	-	1	2	-	-	-	-	-	-	-	-	-	9	-	2	-	1
Pequena	6	2	1	-	-	-	1	-	-	-	-	-	-	-	-	-	-	1	-	-	-	1
Médio	-	-	-	-	-	-	-	-	-	-	-	-	-	-	-	-	-	-	-	-	-	-
Grande	3	-	2	-	-	-	1	-	-	-	-	-	-	-	-	-	-	-	-	-	-	-
Nova América	4	-	-	-	-	-	-	-	-	-	-	-	-	-	-	-	3	1	-	-	-	-
Micro	2	-	-	-	-	-	-	-	-	-	-	-	-	-	-	-	2	-	-	-	-	-
Pequena	2	-	-	-	-	-	-	-	-	-	-	-	-	-	-	-	1	1	-	-	-	-
Médio	-	-	-	-	-	-	-	-	-	-	-	-	-	-	-	-	-	-	-	-	-	-
Grande	-	-	-	-	-	-	-	-	-	-	-	-	-	-	-	-	-	-	-	-	-	-
Nova Aurora	5	-	-	-	-	-	1	-	-	-	-	-	-	-	-	-	-	4	-	-	-	-
Micro	5	-	-	-	-	-	1	-	-	-	-	-	-	-	-	-	-	4	-	-	-	-
Pequena	-	-	-	-	-	-	-	-	-	-	-	-	-	-	-	-	-	-	-	-	-	-
Médio	-	-	-	-	-	-	-	-	-	-	-	-	-	-	-	-	-	-	-	-	-	-
Grande	-	-	-	-	-	-	-	-	-	-	-	-	-	-	-	-	-	-	-	-	-	-
Nova Crixás	9	2	-	-	-	-	1	-	-	-	-	1	-	-	-	-	-	2	-	1	-	2
Micro	7	2	-	-	-	-	1	-	-	-	-	-	-	-	-	-	-	2	-	1	-	1
Pequena	1	-	-	-	-	-	-	-	-	-	-	1	-	-	-	-	-	-	-	-	-	-
Médio	-	-	-	-	-	-	-	-	-	-	-	-	-	-	-	-	-	-	-	-	-	-
Grande	1	-	-	-	-	-	-	-	-	-	-	-	-	-	-	-	-	-	-	-	-	1
Nova Gloria	17	3	-	-	-	-	-	2	-	-	-	-	-	-	-	-	4	5	-	-	-	3
Micro	12	3	-	-	-	-	-	2	-	-	-	-	-	-	-	-	4	2	-	-	-	1
Pequena	4	-	-	-	-	-	-	-	-	-	-	-	-	-	-	-	-	2	-	-	-	2
Médio	-	-	-	-	-	-	-	-	-	-	-	-	-	-	-	-	-	-	-	-	-	-
Grande	1	-	-	-	-	-	-	-	-	-	-	-	-	-	-	-	-	1	-	-	-	-
Nova Iguaçu de Goiás	2	2	-	-	-	-	-	-	-	-	-	-	-	-	-	-	-	-	-	-	-	-
Micro	1	1	-	-	-	-	-	-	-	-	-	-	-	-	-	-	-	-	-	-	-	-
Pequena	1	1	-	-	-	-	-	-	-	-	-	-	-	-	-	-	-	-	-	-	-	-
Médio	-	-	-	-	-	-	-	-	-	-	-	-	-	-	-	-	-	-	-	-	-	-
Grande	-	-	-	-	-	-	-	-	-	-	-	-	-	-	-	-	-	-	-	-	-	-
Nova Roma	1	-	-	-	-	-	1	-	-	-	-	-	-	-	-	-	-	-	-	-	-	-
Micro	1	-	-	-	-	-	1	-	-	-	-	-	-	-	-	-	-	-	-	-	-	-
Pequena	-	-	-	-	-	-	-	-	-	-	-	-	-	-	-	-	-	-	-	-	-	-
Médio	-	-	-	-	-	-	-	-	-	-	-	-	-	-	-	-	-	-	-	-	-	-
Grande	-	-	-	-	-	-	-	-	-	-	-	-	-	-	-	-	-	-	-	-	-	-
Nova Veneza	20	2	-	-	-	-	1	-	-	-	-	1	1	-	-	-	3	10	-	-	-	2
Micro	13	2	-	-	-	-	1	-	-	-	-	1	1	-	-	-	1	6	-	-	-	1
Pequena	5	-	-	-	-	-	-	-	-	-	-	-	-	-	-	-	2	3	-	-	-	-
Médio	-	-	-	-	-	-	-	-	-	-	-	-	-	-	-	-	-	-	-	-	-	-
Grande	2	-	-	-	-	-	-	-	-	-	-	-	-	-	-	-	-	1	-	-	-	1

Tabela 2 - Estabelecimentos industriais cadastrados na Secretaria da Fazenda por gênero e porte, segundo os municípios

(posição: 31/08/2003)

(continuação)

Municípios	Total	Prod. minerais não metálicos	Metalúrgica	Mecânica	Mat. elétrico e de comunicação	Mat. de transporte	Madeira	Mobiliário	Papel e papelão	Borracha	Couros, peles e similares	Química	Prod. farmacêuticos e veterinários	Perfumarias, sabões e velas	Prod. de matéria plástica	Têxtil	Vestuário, calçados e artefatos de tecido.	Prod. alimentícios	Bebidas, álcool etílico e vinagre.	Editorial e gráfica	Fumo	Diversas
Novo Brasil	6	2	-	-	-	-	-	1	-	-	-	-	-	-	-	-	-	3	-	-	-	-
Micro	5	2	-	-	-	-	-	1	-	-	-	-	-	-	-	-	-	2	-	-	-	-
Pequena	1	-	-	-	-	-	-	-	-	-	-	-	-	-	-	-	-	1	-	-	-	-
Médio	-	-	-	-	-	-	-	-	-	-	-	-	-	-	-	-	-	-	-	-	-	-
Grande	-	-	-	-	-	-	-	-	-	-	-	-	-	-	-	-	-	-	-	-	-	-
Novo Gama	39	4	-	-	-	-	-	2	-	-	1	1	-	-	-	-	-	29	-	1	-	1
Micro	32	3	-	-	-	-	-	2	-	-	1	1	-	-	-	-	-	24	-	1	-	-
Pequena	5	1	-	-	-	-	-	-	-	-	-	-	-	-	-	-	-	3	-	-	-	1
Médio	-	-	-	-	-	-	-	-	-	-	-	-	-	-	-	-	-	-	-	-	-	-
Grande	2	-	-	-	-	-	-	-	-	-	-	-	-	-	-	-	-	2	-	-	-	-
Novo Planalto	1	-	-	-	-	-	-	-	-	-	-	-	-	-	-	-	-	1	-	-	-	-
Micro	1	-	-	-	-	-	-	-	-	-	-	-	-	-	-	-	-	1	-	-	-	-
Pequena	-	-	-	-	-	-	-	-	-	-	-	-	-	-	-	-	-	-	-	-	-	-
Médio	-	-	-	-	-	-	-	-	-	-	-	-	-	-	-	-	-	-	-	-	-	-
Grande	-	-	-	-	-	-	-	-	-	-	-	-	-	-	-	-	-	-	-	-	-	-
Orizona	21	-	-	1	-	-	-	1	-	-	-	1	-	-	-	-	1	9	3	1	-	4
Micro	12	-	-	1	-	-	-	1	-	-	-	-	-	-	-	-	1	5	2	1	-	1
Pequena	5	-	-	-	-	-	-	-	-	-	-	-	-	-	-	-	-	2	1	-	-	2
Médio	1	-	-	-	-	-	-	-	-	-	-	-	-	-	-	-	-	-	-	-	-	1
Grande	3	-	-	-	-	-	-	-	-	-	-	1	-	-	-	-	-	2	-	-	-	1
Ouro Verde de Goiás	11	3	-	-	-	-	3	-	-	-	-	-	-	-	-	-	1	4	-	-	-	-
Micro	6	-	-	-	-	-	2	-	-	-	-	-	-	-	-	-	-	4	-	-	-	-
Pequena	5	3	-	-	-	-	1	-	-	-	-	-	-	-	-	-	1	-	-	-	-	-
Médio	-	-	-	-	-	-	-	-	-	-	-	-	-	-	-	-	-	-	-	-	-	-
Grande	-	-	-	-	-	-	-	-	-	-	-	-	-	-	-	-	-	-	-	-	-	-
Ouvidor	11	1	1	-	-	-	-	-	-	-	-	1	1	-	-	-	2	5	-	-	-	-
Micro	3	-	-	-	-	-	-	-	-	-	-	-	-	-	-	-	1	2	-	-	-	-
Pequena	4	1	-	-	-	-	-	-	-	-	-	1	-	-	-	-	-	2	-	-	-	-
Médio	1	-	-	-	-	-	-	-	-	-	-	-	-	-	-	-	1	-	-	-	-	-
Grande	3	-	1	-	-	-	-	-	-	-	-	1	-	-	-	-	-	1	-	-	-	-
Padre Bernardo	19	4	1	-	-	-	-	2	-	-	-	-	1	-	-	-	4	6	-	1	-	-
Micro	13	3	1	-	-	-	-	1	-	-	-	-	-	-	-	-	4	4	-	-	-	-
Pequena	4	-	-	-	-	-	-	1	-	-	-	-	-	-	-	-	-	2	-	1	-	-
Médio	2	1	-	-	-	-	-	-	-	-	-	-	1	-	-	-	-	-	-	-	-	-
Grande	-	-	-	-	-	-	-	-	-	-	-	-	-	-	-	-	-	-	-	-	-	-
Palestina de Goiás	8	-	-	-	-	-	-	-	-	-	-	-	-	-	-	-	1	6	1	-	-	-
Micro	6	-	-	-	-	-	-	-	-	-	-	-	-	-	-	-	-	5	1	-	-	-
Pequena	1	-	-	-	-	-	-	-	-	-	-	-	-	-	-	-	1	-	-	-	-	-
Médio	1	-	-	-	-	-	-	-	-	-	-	-	-	-	-	-	-	1	-	-	-	-
Grande	-	-	-	-	-	-	-	-	-	-	-	-	-	-	-	-	-	-	-	-	-	-
Palmeiras de Goiás	32	4	3	1	-	-	1	3	-	-	-	-	-	-	-	3	3	10	-	-	-	4
Micro	20	3	2	1	-	-	1	3	-	-	-	-	-	-	-	2	1	5	-	-	-	2
Pequena	7	1	1	-	-	-	-	-	-	-	-	-	-	-	-	-	1	3	-	-	-	1
Médio	1	-	-	-	-	-	-	-	-	-	-	-	-	-	-	-	-	-	-	-	-	-
Grande	4	-	-	-	-	-	-	-	-	-	-	-	-	-	-	1	1	2	-	-	-	1
Palmeo	5	-	1	-	-	-	-	-	-	-	-	-	-	-	-	-	-	4	-	-	-	-
Micro	2	-	-	-	-	-	-	-	-	-	-	-	-	-	-	-	-	2	-	-	-	-
Pequena	2	-	1	-	-	-	-	-	-	-	-	-	-	-	-	-	-	1	-	-	-	-
Médio	1	-	-	-	-	-	-	-	-	-	-	-	-	-	-	-	-	1	-	-	-	-
Grande	-	-	-	-	-	-	-	-	-	-	-	-	-	-	-	-	-	-	-	-	-	-

Tabela 2 - Estabelecimentos industriais cadastrados na Secretaria da Fazenda por gênero e porte, segundo os municípios

(posição: 31/08/2003)

(continuação)

Municípios	Total	Prod. minerais não metálicos	Metalúrgica	Mecânica	Mat. elétrico e de comunicação	Mat. de transporte	Madeira	Mobiliário	Papel e papelão	Borracha	Couros, peles e similares	Química	Prod. farmacêuticos e veterinários	Perfumarias, sabões e velas	Prod. de matéria plástica	Têxtil	Vestuário, calçados e artefatos de tecido.	Prod. alimentícios	Bebidas, álcool etílico e vinagre.	Editorial e gráfica	Fumo	Diversas
Palminópolis	8	1	-	-	-	-	1	-	-	-	-	-	-	-	-	-	1	5	-	-	-	-
Micro	5	1	-	-	-	-	1	-	-	-	-	-	-	-	-	-	1	2	-	-	-	-
Pequena	2	-	-	-	-	-	-	-	-	-	-	-	-	-	-	-	-	2	-	-	-	-
Médio	1	-	-	-	-	-	-	-	-	-	-	-	-	-	-	-	-	1	-	-	-	-
Grande	-	-	-	-	-	-	-	-	-	-	-	-	-	-	-	-	-	-	-	-	-	-
Panamá	4	1	-	-	-	-	-	-	-	-	-	-	-	-	-	-	1	2	-	-	-	-
Micro	2	-	-	-	-	-	-	-	-	-	-	-	-	-	-	-	-	2	-	-	-	-
Pequena	1	-	-	-	-	-	-	-	-	-	-	-	-	-	-	-	1	-	-	-	-	-
Médio	1	1	-	-	-	-	-	-	-	-	-	-	-	-	-	-	-	-	-	-	-	-
Grande	-	-	-	-	-	-	-	-	-	-	-	-	-	-	-	-	-	-	-	-	-	-
Paranaiguara	21	4	2	-	-	-	-	3	-	-	-	-	-	-	-	-	5	5	-	1	-	1
Micro	15	1	2	-	-	-	-	3	-	-	-	-	-	-	-	-	4	4	-	1	-	-
Pequena	5	3	-	-	-	-	-	-	-	-	-	-	-	-	-	-	1	-	-	-	-	1
Médio	-	-	-	-	-	-	-	-	-	-	-	-	-	-	-	-	-	-	-	-	-	-
Grande	1	-	-	-	-	-	-	-	-	-	-	-	-	-	-	-	-	1	-	-	-	-
Paraúna	10	3	1	-	-	-	-	-	-	-	-	-	-	-	-	-	2	4	-	-	-	-
Micro	6	3	1	-	-	-	-	-	-	-	-	-	-	-	-	-	2	-	-	-	-	-
Pequena	1	-	-	-	-	-	-	-	-	-	-	-	-	-	-	-	-	1	-	-	-	-
Médio	1	-	-	-	-	-	-	-	-	-	-	-	-	-	-	-	-	1	-	-	-	-
Grande	2	-	-	-	-	-	-	-	-	-	-	-	-	-	-	-	-	2	-	-	-	-
Perolândia	3	-	-	-	-	-	-	-	-	-	-	1	-	-	-	-	-	2	-	-	-	-
Micro	-	-	-	-	-	-	-	-	-	-	-	-	-	-	-	-	-	-	-	-	-	-
Pequena	2	-	-	-	-	-	-	-	-	-	-	1	-	-	-	-	-	1	-	-	-	-
Médio	-	-	-	-	-	-	-	-	-	-	-	-	-	-	-	-	-	-	-	-	-	-
Grande	1	-	-	-	-	-	-	-	-	-	-	-	-	-	-	-	-	1	-	-	-	-
Petrolina de Goiás	19	3	-	-	-	-	-	1	-	-	-	-	-	-	-	-	3	12	-	-	-	-
Micro	11	-	-	-	-	-	-	1	-	-	-	-	-	-	-	-	1	9	-	-	-	-
Pequena	5	2	-	-	-	-	-	-	-	-	-	-	-	-	-	-	2	1	-	-	-	-
Médio	1	1	-	-	-	-	-	-	-	-	-	-	-	-	-	-	-	-	-	-	-	-
Grande	2	-	-	-	-	-	-	-	-	-	-	-	-	-	-	-	-	2	-	-	-	-
Pilar de Goiás	1	-	-	-	-	-	-	-	-	-	-	-	-	-	-	-	-	1	-	-	-	-
Micro	1	-	-	-	-	-	-	-	-	-	-	-	-	-	-	-	-	1	-	-	-	-
Pequena	-	-	-	-	-	-	-	-	-	-	-	-	-	-	-	-	-	-	-	-	-	-
Médio	-	-	-	-	-	-	-	-	-	-	-	-	-	-	-	-	-	-	-	-	-	-
Grande	-	-	-	-	-	-	-	-	-	-	-	-	-	-	-	-	-	-	-	-	-	-
Piracanjuba	41	3	1	-	-	2	2	5	-	-	1	-	-	-	-	-	4	18	-	-	1	4
Micro	23	1	1	-	-	1	2	3	-	-	1	-	-	-	-	-	3	8	-	-	1	2
Pequena	11	2	-	-	-	1	-	2	-	-	-	-	-	-	-	-	-	6	-	-	-	-
Médio	2	-	-	-	-	-	-	-	-	-	-	-	-	-	-	-	1	-	-	-	-	1
Grande	5	-	-	-	-	-	-	-	-	-	-	-	-	-	-	-	-	4	-	-	-	1
Piranhas	20	4	-	-	-	-	2	1	-	-	-	1	-	-	-	-	1	9	-	2	-	-
Micro	14	3	-	-	-	-	2	1	-	-	-	-	-	-	-	-	1	5	-	2	-	-
Pequena	3	1	-	-	-	-	-	-	-	-	-	-	-	-	-	-	-	2	-	-	-	-
Médio	1	-	-	-	-	-	-	-	-	-	-	-	-	-	-	-	-	1	-	-	-	-
Grande	2	-	-	-	-	-	-	-	-	-	-	1	-	-	-	-	-	1	-	-	-	-
Pirenópolis	35	13	-	-	-	-	1	3	-	-	-	-	-	-	-	1	2	11	1	1	-	2
Micro	26	9	-	-	-	-	1	2	-	-	-	-	-	-	-	1	2	7	1	1	-	2
Pequena	9	4	-	-	-	-	-	1	-	-	-	-	-	-	-	-	-	4	-	-	-	-
Médio	-	-	-	-	-	-	-	-	-	-	-	-	-	-	-	-	-	-	-	-	-	-
Grande	-	-	-	-	-	-	-	-	-	-	-	-	-	-	-	-	-	-	-	-	-	-

Tabela 2 - Estabelecimentos industriais cadastrados na Secretaria da Fazenda por gênero e porte, segundo os municípios

(posição: 31/08/2003)

(continuação)

Municípios	Total	Prod. minerais não metálicos	Metalúrgica	Mecânica	Mat. elétrico e de comunicação	Mat. de transporte	Madeira	Mobiliário	Papel e papelão	Borracha	Couros, peles e similares	Química	Prod. farmacêuticos e veterinários	Perfumarias, sabões e velas	Prod. de matéria plástica	Têxtil	Vestuário, calçados e artefatos de tecido.	Prod. alimentícios	Bebidas, álcool etílico e vinagre.	Editorial e gráfica	Fumo	Diversas
Pires do Rio	69	8	4	1	-	-	-	1	-	-	3	-	1	-	1	-	12	32	1	2	-	3
Micro	47	6	3	-	-	-	-	1	-	-	-	-	-	-	1	-	10	23	1	2	-	-
Pequena	15	2	1	1	-	-	-	-	-	-	1	-	1	-	-	-	2	5	-	-	-	2
Médio	1	-	-	-	-	-	-	-	-	-	-	-	-	-	-	-	-	-	-	-	-	1
Grande	6	-	-	-	-	-	-	-	-	-	2	-	-	-	-	-	-	4	-	-	-	-
Planaltina	38	9	2	-	-	-	1	1	-	-	-	-	1	-	-	-	1	20	1	1	-	1
Micro	30	6	2	-	-	-	1	1	-	-	-	-	1	-	-	-	-	16	1	1	-	1
Pequena	6	2	-	-	-	-	-	-	-	-	-	-	-	-	-	-	1	3	-	-	-	-
Médio	1	-	-	-	-	-	-	-	-	-	-	-	-	-	-	-	-	1	-	-	-	-
Grande	1	1	-	-	-	-	-	-	-	-	-	-	-	-	-	-	-	-	-	-	-	-
Pontalina	36	2	2	-	-	-	-	-	-	-	-	-	-	-	-	-	17	14	-	-	-	1
Micro	24	1	2	-	-	-	-	-	-	-	-	-	-	-	-	-	13	8	-	-	-	-
Pequena	10	1	-	-	-	-	-	-	-	-	-	-	-	-	-	-	4	4	-	-	-	1
Médio	-	-	-	-	-	-	-	-	-	-	-	-	-	-	-	-	-	-	-	-	-	-
Grande	2	-	-	-	-	-	-	-	-	-	-	-	-	-	-	-	-	2	-	-	-	-
Porangatu	63	10	5	-	-	1	2	4	-	-	1	-	2	-	1	-	7	24	-	3	-	3
Micro	44	8	3	-	-	-	2	1	-	-	-	-	-	-	1	-	6	18	-	3	-	2
Pequena	11	2	1	-	-	1	-	2	-	-	-	-	2	-	-	-	1	1	-	-	-	1
Médio	2	-	1	-	-	-	-	1	-	-	-	-	-	-	-	-	-	-	-	-	-	-
Grande	6	-	-	-	-	-	-	-	-	-	1	-	-	-	-	-	-	5	-	-	-	-
Porteirão	2	-	-	1	-	-	-	-	-	-	-	-	-	-	-	1	-	-	-	-	-	-
Micro	-	-	-	-	-	-	-	-	-	-	-	-	-	-	-	-	-	-	-	-	-	-
Pequena	1	-	-	1	-	-	-	-	-	-	-	-	-	-	-	-	-	-	-	-	-	-
Médio	-	-	-	-	-	-	-	-	-	-	-	-	-	-	-	-	-	-	-	-	-	-
Grande	1	-	-	-	-	-	-	-	-	-	-	-	-	-	-	1	-	-	-	-	-	-
Portelândia	6	1	-	-	-	-	-	-	-	-	-	-	-	-	-	-	-	5	-	-	-	-
Micro	3	1	-	-	-	-	-	-	-	-	-	-	-	-	-	-	-	2	-	-	-	-
Pequena	2	-	-	-	-	-	-	-	-	-	-	-	-	-	-	-	-	2	-	-	-	-
Médio	1	-	-	-	-	-	-	-	-	-	-	-	-	-	-	-	-	1	-	-	-	-
Grande	-	-	-	-	-	-	-	-	-	-	-	-	-	-	-	-	-	-	-	-	-	-
Posse	33	7	-	-	-	-	3	3	1	-	-	-	-	1	-	-	3	11	-	2	-	2
Micro	29	5	-	-	-	-	3	3	1	-	-	-	-	1	-	-	2	11	-	2	-	2
Pequena	3	1	-	-	-	-	-	-	1	-	-	-	-	-	-	-	1	-	-	-	-	-
Médio	-	-	-	-	-	-	-	-	-	-	-	-	-	-	-	-	-	-	-	-	-	-
Grande	1	1	-	-	-	-	-	-	-	-	-	-	-	-	-	-	-	-	-	-	-	-
Professor Jamil	2	-	-	-	-	-	-	-	-	-	-	-	-	-	-	-	-	2	-	-	-	-
Micro	-	-	-	-	-	-	-	-	-	-	-	-	-	-	-	-	-	-	-	-	-	-
Pequena	2	-	-	-	-	-	-	-	-	-	-	-	-	-	-	-	-	2	-	-	-	-
Médio	-	-	-	-	-	-	-	-	-	-	-	-	-	-	-	-	-	-	-	-	-	-
Grande	-	-	-	-	-	-	-	-	-	-	-	-	-	-	-	-	-	-	-	-	-	-
Quirinópolis	74	4	6	-	-	2	2	2	-	-	11	-	-	1	-	-	12	21	1	5	-	7
Micro	41	3	2	-	-	2	2	2	-	-	5	-	-	1	-	-	10	8	1	3	-	2
Pequena	22	1	3	-	-	-	-	-	-	-	5	-	-	-	-	-	2	7	-	2	-	2
Médio	4	-	-	-	-	-	-	-	-	-	1	-	-	-	-	-	-	2	-	-	-	1
Grande	7	-	1	-	-	-	-	-	-	-	-	-	-	-	-	-	-	4	-	-	-	2
Rialma	34	3	8	-	1	1	2	1	-	-	-	-	1	1	-	1	1	13	-	-	-	1
Micro	24	3	4	-	1	1	2	1	-	-	-	-	-	-	-	1	1	9	-	-	-	1
Pequena	6	-	3	-	-	-	-	-	-	-	-	-	1	1	-	-	-	1	-	-	-	-
Médio	2	-	1	-	-	-	-	-	-	-	-	-	-	-	-	-	-	1	-	-	-	-
Grande	2	-	-	-	-	-	-	-	-	-	-	-	-	-	-	-	-	2	-	-	-	-

Tabela 2 - Estabelecimentos industriais cadastrados na Secretaria da Fazenda por gênero e porte, segundo os municípios

(posição: 31/08/2003)

(continuação)

Municípios	Total	Prod. minerais não metálicos	Metalúrgica	Mecânica	Mat. elétrico e de comunicação	Mat. de transporte	Madeira	Mobiliário	Papel e papelão	Borracha	Couros, peles e similares	Química	Prod. farmacêuticos e veterinários	Perfumarias, sabões e velas	Prod. de matéria plástica	Têxtil	Vestuário, calçados e artefatos de tecido.	Prod. alimentícios	Bebidas, álcool etílico e vinagre.	Editorial e gráfica	Fumo	Diversas
Rianópolis	10	-	-	-	-	-	1	1	-	-	-	1	-	-	-	-	2	5	-	-	-	-
Micro	8	-	-	-	-	-	-	1	-	-	-	1	-	-	-	-	2	4	-	-	-	-
Pequena	1	-	-	-	-	-	1	-	-	-	-	-	-	-	-	-	-	-	-	-	-	-
Médio	-	-	-	-	-	-	-	-	-	-	-	-	-	-	-	-	-	-	-	-	-	-
Grande	1	-	-	-	-	-	-	-	-	-	-	-	-	-	-	-	-	1	-	-	-	-
Rio Quente	3	-	-	-	-	-	-	-	-	-	-	-	-	-	-	-	1	2	-	-	-	-
Micro	1	-	-	-	-	-	-	-	-	-	-	-	-	-	-	-	-	1	-	-	-	-
Pequena	1	-	-	-	-	-	-	-	-	-	-	-	-	-	-	-	1	-	-	-	-	-
Médio	-	-	-	-	-	-	-	-	-	-	-	-	-	-	-	-	-	-	-	-	-	-
Grande	1	-	-	-	-	-	-	-	-	-	-	-	-	-	-	-	-	1	-	-	-	-
Rio Verde	192	16	16	10	4	2	4	7	2	1	3	4	1	2	3	1	16	67	5	7	-	21
Micro	109	13	10	3	3	1	1	6	-	-	2	-	1	1	1	-	14	39	1	6	-	7
Pequena	42	2	3	5	1	-	3	1	1	1	1	-	-	1	-	-	2	14	1	1	-	5
Médio	11	1	1	2	-	1	-	-	-	-	-	1	-	-	-	-	-	2	1	-	-	2
Grande	31	-	2	-	-	-	-	-	1	-	-	3	-	-	2	1	-	12	2	-	-	8
Rubiataba	70	2	3	-	-	-	5	34	-	-	-	1	-	-	1	-	13	11	-	-	-	-
Micro	55	1	3	-	-	-	2	27	-	-	-	-	-	-	1	-	12	9	-	-	-	-
Pequena	13	1	-	-	-	-	3	6	-	-	-	-	-	-	-	-	1	2	-	-	-	-
Médio	1	-	-	-	-	-	-	1	-	-	-	-	-	-	-	-	-	-	-	-	-	-
Grande	1	-	-	-	-	-	-	-	-	-	-	1	-	-	-	-	-	-	-	-	-	-
Sanclerlândia	26	1	3	-	-	-	2	2	-	-	-	-	-	-	-	-	7	9	-	1	-	1
Micro	18	1	2	-	-	-	2	2	-	-	-	-	-	-	-	-	2	7	-	1	-	1
Pequena	6	-	-	-	-	-	-	-	-	-	-	-	-	-	-	-	5	1	-	-	-	-
Médio	1	-	1	-	-	-	-	-	-	-	-	-	-	-	-	-	-	-	-	-	-	-
Grande	1	-	-	-	-	-	-	-	-	-	-	-	-	-	-	-	-	1	-	-	-	-
Santa Bárbara de Goiás	16	4	2	-	-	1	-	-	-	-	-	-	-	-	-	-	3	4	-	-	-	2
Micro	7	2	1	-	-	-	-	-	-	-	-	-	-	-	-	-	1	3	-	-	-	-
Pequena	5	1	-	-	-	-	-	-	-	-	-	-	-	-	-	-	2	-	-	-	-	2
Médio	1	1	-	-	-	-	-	-	-	-	-	-	-	-	-	-	-	-	-	-	-	-
Grande	3	-	1	-	-	1	-	-	-	-	-	-	-	-	-	-	-	1	-	-	-	-
Santa Cruz de Goiás	4	-	-	-	-	-	-	-	-	-	-	-	-	-	-	-	1	3	-	-	-	-
Micro	2	-	-	-	-	-	-	-	-	-	-	-	-	-	-	-	-	2	-	-	-	-
Pequena	1	-	-	-	-	-	-	-	-	-	-	-	-	-	-	-	1	-	-	-	-	-
Médio	-	-	-	-	-	-	-	-	-	-	-	-	-	-	-	-	-	-	-	-	-	-
Grande	1	-	-	-	-	-	-	-	-	-	-	-	-	-	-	-	-	1	-	-	-	-
Santa Fé de Goiás	5	-	-	-	-	-	1	1	-	-	-	-	-	-	-	1	-	2	-	-	-	-
Micro	2	-	-	-	-	-	-	1	-	-	-	-	-	-	-	-	-	1	-	-	-	-
Pequena	1	-	-	-	-	-	1	-	-	-	-	-	-	-	-	-	-	-	-	-	-	-
Médio	-	-	-	-	-	-	-	-	-	-	-	-	-	-	-	-	-	-	-	-	-	-
Grande	2	-	-	-	-	-	-	-	-	-	-	-	-	-	1	-	-	1	-	-	-	-
Santa Helena de Goiás	50	1	1	-	-	-	1	1	-	-	-	1	-	-	-	6	5	26	1	3	-	4
Micro	35	1	1	-	-	-	1	1	-	-	-	-	-	-	3	5	19	1	3	-	-	
Pequena	7	-	-	-	-	-	-	-	-	-	-	-	-	-	2	-	5	-	-	-	-	
Médio	-	-	-	-	-	-	-	-	-	-	-	-	-	-	-	-	-	-	-	-	-	
Grande	8	-	-	-	-	-	-	-	-	-	-	1	-	-	1	-	-	2	-	-	-	
Santa Isabel	3	1	-	-	-	-	-	-	-	-	-	-	-	-	-	-	-	2	-	-	-	-
Micro	3	1	-	-	-	-	-	-	-	-	-	-	-	-	-	-	-	2	-	-	-	-
Pequena	-	-	-	-	-	-	-	-	-	-	-	-	-	-	-	-	-	-	-	-	-	-
Médio	-	-	-	-	-	-	-	-	-	-	-	-	-	-	-	-	-	-	-	-	-	-
Grande	-	-	-	-	-	-	-	-	-	-	-	-	-	-	-	-	-	-	-	-	-	-

Tabela 2 - Estabelecimentos industriais cadastrados na Secretaria da Fazenda por gênero e porte, segundo os municípios

(posição: 31/08/2003)

(continuação)

Municípios	Total	Prod. minerais não metálicos	Metalúrgica	Mecânica	Mat. elétrico e de comunicação	Mat. de transporte	Madeira	Mobiliário	Papele e papelão	Borracha	Couros, peles e similares	Química	Prod. farmacêuticos e veterinários	Perfumarias, sabões e velas	Prod. de matéria plástica	Têxtil	Vestuário, calçados e artefatos de tecido.	Prod. alimentícios	Bebidas, álcool etílico e vinagre.	Editorial e gráfica	Fumo	Diversas
Santa Rita do Araguaia	4	-	-	-	-	-	-	-	-	-	-	-	-	-	-	-	-	3	-	-	-	1
Micro	3	-	-	-	-	-	-	-	-	-	-	-	-	-	-	-	-	3	-	-	-	-
Pequena	1	-	-	-	-	-	-	-	-	-	-	-	-	-	-	-	-	-	-	-	-	1
Médio	-	-	-	-	-	-	-	-	-	-	-	-	-	-	-	-	-	-	-	-	-	-
Grande	-	-	-	-	-	-	-	-	-	-	-	-	-	-	-	-	-	-	-	-	-	-
S. a Rita do Novo Destino	2	-	-	-	-	-	-	-	-	-	-	-	-	-	-	-	-	2	-	-	-	-
Micro	-	-	-	-	-	-	-	-	-	-	-	-	-	-	-	-	-	-	-	-	-	-
Pequena	1	-	-	-	-	-	-	-	-	-	-	-	-	-	-	-	-	1	-	-	-	-
Médio	1	-	-	-	-	-	-	-	-	-	-	-	-	-	-	-	-	1	-	-	-	-
Grande	-	-	-	-	-	-	-	-	-	-	-	-	-	-	-	-	-	-	-	-	-	-
Santa Rosa de Goiás	2	-	-	-	-	-	-	-	-	-	-	-	-	-	-	-	-	2	-	-	-	-
Micro	1	-	-	-	-	-	-	-	-	-	-	-	-	-	-	-	-	1	-	-	-	-
Pequena	1	-	-	-	-	-	-	-	-	-	-	-	-	-	-	-	-	1	-	-	-	-
Médio	-	-	-	-	-	-	-	-	-	-	-	-	-	-	-	-	-	-	-	-	-	-
Grande	-	-	-	-	-	-	-	-	-	-	-	-	-	-	-	-	-	-	-	-	-	-
Santa Tereza de Goiás	3	-	-	-	-	-	-	-	-	-	-	-	-	-	-	-	-	3	-	-	-	-
Micro	2	-	-	-	-	-	-	-	-	-	-	-	-	-	-	-	-	2	-	-	-	-
Pequena	1	-	-	-	-	-	-	-	-	-	-	-	-	-	-	-	-	1	-	-	-	-
Médio	-	-	-	-	-	-	-	-	-	-	-	-	-	-	-	-	-	-	-	-	-	-
Grande	-	-	-	-	-	-	-	-	-	-	-	-	-	-	-	-	-	-	-	-	-	-
Santa Terezinha de Goiás	20	3	-	-	-	-	2	-	-	-	-	-	-	-	-	-	6	7	-	1	-	1
Micro	13	1	-	-	-	-	2	-	-	-	-	-	-	-	-	-	4	6	-	-	-	-
Pequena	6	2	-	-	-	-	-	-	-	-	-	-	-	-	-	-	2	-	-	1	-	1
Médio	-	-	-	-	-	-	-	-	-	-	-	-	-	-	-	-	-	-	-	-	-	-
Grande	1	-	-	-	-	-	-	-	-	-	-	-	-	-	-	-	-	1	-	-	-	-
Santo Antônio da Barra	5	-	-	-	-	-	-	-	-	-	-	-	-	-	-	1	-	4	-	-	-	-
Micro	3	-	-	-	-	-	-	-	-	-	-	-	-	-	-	-	-	3	-	-	-	-
Pequena	2	-	-	-	-	-	-	-	-	-	-	-	-	-	-	1	-	1	-	-	-	-
Médio	-	-	-	-	-	-	-	-	-	-	-	-	-	-	-	-	-	-	-	-	-	-
Grande	-	-	-	-	-	-	-	-	-	-	-	-	-	-	-	-	-	-	-	-	-	-
Santo Antônio de Goiás	9	1	-	-	-	-	-	1	-	-	-	-	-	2	-	-	1	4	-	-	-	-
Micro	7	1	-	-	-	-	-	1	-	-	-	-	-	1	-	-	-	4	-	-	-	-
Pequena	2	-	-	-	-	-	-	-	-	-	-	-	-	1	-	-	1	-	-	-	-	-
Médio	-	-	-	-	-	-	-	-	-	-	-	-	-	-	-	-	-	-	-	-	-	-
Grande	-	-	-	-	-	-	-	-	-	-	-	-	-	-	-	-	-	-	-	-	-	-
S. Antônio do Descoberto	28	2	-	-	-	-	-	4	1	-	-	1	-	-	-	-	-	17	1	1	-	1
Micro	22	1	-	-	-	-	-	2	1	-	-	1	-	-	-	-	-	15	1	1	-	-
Pequena	6	1	-	-	-	-	-	2	-	-	-	-	-	-	-	-	-	2	-	-	-	1
Médio	-	-	-	-	-	-	-	-	-	-	-	-	-	-	-	-	-	-	-	-	-	-
Grande	-	-	-	-	-	-	-	-	-	-	-	-	-	-	-	-	-	-	-	-	-	-
São Domingos	5	-	-	-	-	-	2	1	-	-	-	-	-	-	-	-	-	1	-	-	-	1
Micro	4	-	-	-	-	-	1	1	-	-	-	-	-	-	-	-	-	1	-	-	-	1
Pequena	1	-	-	-	-	-	1	-	-	-	-	-	-	-	-	-	-	-	-	-	-	-
Médio	-	-	-	-	-	-	-	-	-	-	-	-	-	-	-	-	-	-	-	-	-	-
Grande	-	-	-	-	-	-	-	-	-	-	-	-	-	-	-	-	-	-	-	-	-	-
São Francisco de Goiás	20	-	-	-	-	-	2	-	-	-	-	-	-	-	1	-	15	2	-	-	-	-
Micro	16	-	-	-	-	-	2	-	-	-	-	-	-	-	1	-	11	2	-	-	-	-
Pequena	4	-	-	-	-	-	-	-	-	-	-	-	-	-	-	-	4	-	-	-	-	-
Médio	-	-	-	-	-	-	-	-	-	-	-	-	-	-	-	-	-	-	-	-	-	-
Grande	-	-	-	-	-	-	-	-	-	-	-	-	-	-	-	-	-	-	-	-	-	-

Tabela 2 - Estabelecimentos industriais cadastrados na Secretaria da Fazenda por gênero e porte, segundo os municípios

(posição: 31/08/2003)

(continuação)

Municípios	Total	Prod. minerais não metálicos	Metalúrgica	Mecânica	Mat. elétrico e de comunicação	Mat. de transporte	Madeira	Mobiliário	Papele e papelão	Borracha	Couros, peles e similares	Química	Prod. farmacêuticos e veterinários	Perfumarias, sabões e velas	Prod. de matéria plástica	Têxtil	Vestuário, calçados e artefatos de tecido.	Prod. alimentícios	Bebidas, álcool etílico e vinagre.	Editorial e gráfica	Fumo	Diversas
São João D'Aliação	8	2	1	-	-	-	-	-	-	1	1	-	-	-	-	-	1	2	-	-	-	-
Micro	5	-	1	-	-	-	-	-	-	1	1	-	-	-	-	-	-	2	-	-	-	-
Pequena	3	2	-	-	-	-	-	-	-	-	-	-	-	-	-	-	1	-	-	-	-	-
Médio	-	-	-	-	-	-	-	-	-	-	-	-	-	-	-	-	-	-	-	-	-	-
Grande	-	-	-	-	-	-	-	-	-	-	-	-	-	-	-	-	-	-	-	-	-	-
São João da Paraúna	2	1	-	-	-	-	-	-	-	-	-	-	-	-	-	-	-	1	-	-	-	-
Micro	-	-	-	-	-	-	-	-	-	-	-	-	-	-	-	-	-	-	-	-	-	-
Pequena	2	1	-	-	-	-	-	-	-	-	-	-	-	-	-	-	-	1	-	-	-	-
Médio	-	-	-	-	-	-	-	-	-	-	-	-	-	-	-	-	-	-	-	-	-	-
Grande	-	-	-	-	-	-	-	-	-	-	-	-	-	-	-	-	-	-	-	-	-	-
São Luis de Montes Belos	60	10	2	1	-	1	-	1	-	-	2	-	-	-	-	-	9	23	1	5	-	5
Micro	38	7	2	1	-	1	-	-	-	-	-	-	-	-	-	-	8	12	1	4	-	2
Pequena	12	2	-	-	-	-	-	1	-	-	-	-	-	-	-	-	1	6	-	1	-	1
Médio	4	1	-	-	-	-	-	-	-	-	-	-	-	-	-	-	-	3	-	-	-	-
Grande	6	-	-	-	-	-	-	-	-	2	-	-	-	-	-	-	-	2	-	-	-	2
São Luiz do Norte	6	-	-	-	-	-	-	-	-	-	-	-	-	-	-	-	1	4	-	-	-	1
Micro	4	-	-	-	-	-	-	-	-	-	-	-	-	-	-	-	-	3	-	-	-	1
Pequena	2	-	-	-	-	-	-	-	-	-	-	-	-	-	-	-	1	1	-	-	-	-
Médio	-	-	-	-	-	-	-	-	-	-	-	-	-	-	-	-	-	-	-	-	-	-
Grande	-	-	-	-	-	-	-	-	-	-	-	-	-	-	-	-	-	-	-	-	-	-
São Miguel do Araguaia	27	5	-	-	-	-	1	1	-	-	-	-	-	-	1	-	2	14	-	1	-	2
Micro	24	5	-	-	-	-	1	1	-	-	-	-	-	-	1	-	2	12	-	1	-	1
Pequena	1	-	-	-	-	-	-	-	-	-	-	-	-	-	-	-	-	-	-	-	-	1
Médio	1	-	-	-	-	-	-	-	-	-	-	-	-	-	-	-	-	1	-	-	-	-
Grande	1	-	-	-	-	-	-	-	-	-	-	-	-	-	-	-	-	1	-	-	-	-
S. Miguel do Passa Quatro	1	1	-	-	-	-	-	-	-	-	-	-	-	-	-	-	-	-	-	-	-	-
Micro	1	1	-	-	-	-	-	-	-	-	-	-	-	-	-	-	-	-	-	-	-	-
Pequena	-	-	-	-	-	-	-	-	-	-	-	-	-	-	-	-	-	-	-	-	-	-
Médio	-	-	-	-	-	-	-	-	-	-	-	-	-	-	-	-	-	-	-	-	-	-
Grande	-	-	-	-	-	-	-	-	-	-	-	-	-	-	-	-	-	-	-	-	-	-
São Patrício	3	-	-	-	-	-	-	-	-	-	-	-	-	-	-	-	-	3	-	-	-	-
Micro	-	-	-	-	-	-	-	-	-	-	-	-	-	-	-	-	-	-	-	-	-	-
Pequena	3	-	-	-	-	-	-	-	-	-	-	-	-	-	-	-	-	3	-	-	-	-
Médio	-	-	-	-	-	-	-	-	-	-	-	-	-	-	-	-	-	-	-	-	-	-
Grande	-	-	-	-	-	-	-	-	-	-	-	-	-	-	-	-	-	-	-	-	-	-
São Simão	14	4	-	-	-	-	-	-	2	-	-	-	-	-	-	-	2	5	-	1	-	-
Micro	10	2	-	-	-	-	-	-	2	-	-	-	-	-	-	-	2	3	-	1	-	-
Pequena	2	2	-	-	-	-	-	-	-	-	-	-	-	-	-	-	-	-	-	-	-	-
Médio	-	-	-	-	-	-	-	-	-	-	-	-	-	-	-	-	-	-	-	-	-	-
Grande	2	-	-	-	-	-	-	-	-	-	-	-	-	-	-	-	-	2	-	-	-	-
Senador Canedo	51	5	4	1	-	1	-	3	1	-	1	3	1	-	-	1	5	21	2	-	-	2
Micro	39	4	2	-	-	-	-	3	1	-	-	1	1	-	-	-	5	19	1	-	-	2
Pequena	4	-	-	-	-	1	-	-	-	-	-	2	-	-	-	1	-	-	-	-	-	-
Médio	2	1	1	-	-	-	-	-	-	-	-	-	-	-	-	-	-	-	-	-	-	-
Grande	6	-	1	1	-	-	-	-	-	1	-	-	-	-	-	-	-	2	1	-	-	-
Serranópolis	3	-	-	-	-	-	-	-	-	-	-	-	-	-	-	-	-	3	-	-	-	-
Micro	2	-	-	-	-	-	-	-	-	-	-	-	-	-	-	-	-	2	-	-	-	-
Pequena	1	-	-	-	-	-	-	-	-	-	-	-	-	-	-	-	-	1	-	-	-	-
Médio	-	-	-	-	-	-	-	-	-	-	-	-	-	-	-	-	-	-	-	-	-	-
Grande	-	-	-	-	-	-	-	-	-	-	-	-	-	-	-	-	-	-	-	-	-	-

Tabela 2 - Estabelecimentos industriais cadastrados na Secretaria da Fazenda por gênero e porte, segundo os municípios

(posição: 31/08/2003)

(continuação)

Municípios	Total	Prod. minerais não metálicos	Metalúrgica	Mecânica	Mat. elétrico e de comunicação	Mat. de transporte	Madeira	Mobiliário	Papel e papelão	Borracha	Couros, peles e similares	Química	Prod. farmacêuticos e veterinários	Perfumarias, sabões e velas	Prod. de matéria plástica	Têxtil	Vestuário, calçados e artefatos de tecido.	Prod. alimentícios	Bebidas, álcool etílico e vinagre.	Editorial e gráfica	Fumo	Diversas
Silvânia	36	12	1	-	-	-	-	2	-	-	-	-	-	-	-	-	4	15	1	-	-	1
Micro	28	8	1	-	-	-	-	2	-	-	-	-	-	-	-	-	4	11	1	-	-	1
Pequena	6	4	-	-	-	-	-	-	-	-	-	-	-	-	-	-	-	2	-	-	-	-
Médio	1	-	-	-	-	-	-	-	-	-	-	-	-	-	-	-	-	1	-	-	-	-
Grande	1	-	-	-	-	-	-	-	-	-	-	-	-	-	-	-	-	1	-	-	-	-
Simolândia	6	3	1	-	-	-	-	-	-	-	-	-	-	-	-	-	-	2	-	-	-	-
Micro	5	2	1	-	-	-	-	-	-	-	-	-	-	-	-	-	-	2	-	-	-	-
Pequena	1	1	-	-	-	-	-	-	-	-	-	-	-	-	-	-	-	-	-	-	-	-
Médio	-	-	-	-	-	-	-	-	-	-	-	-	-	-	-	-	-	-	-	-	-	-
Grande	-	-	-	-	-	-	-	-	-	-	-	-	-	-	-	-	-	-	-	-	-	-
Taquaral de Goiás	15	-	-	-	-	-	1	-	-	-	-	1	-	-	-	-	6	6	-	-	-	1
Micro	12	-	-	-	-	-	1	-	-	-	-	1	-	-	-	-	4	5	-	-	-	1
Pequena	3	-	-	-	-	-	-	-	-	-	-	-	-	-	-	-	2	1	-	-	-	-
Médio	-	-	-	-	-	-	-	-	-	-	-	-	-	-	-	-	-	-	-	-	-	-
Grande	-	-	-	-	-	-	-	-	-	-	-	-	-	-	-	-	-	-	-	-	-	-
Terezópolis de Goiás	12	1	1	-	-	1	1	3	-	-	-	-	-	-	-	-	-	4	-	1	-	-
Micro	6	-	-	-	-	-	1	3	-	-	-	-	-	-	-	-	-	2	-	-	-	-
Pequena	5	-	1	-	-	1	-	-	-	-	-	-	-	-	-	-	-	2	-	1	-	-
Médio	1	1	-	-	-	-	-	-	-	-	-	-	-	-	-	-	-	-	-	-	-	-
Grande	-	-	-	-	-	-	-	-	-	-	-	-	-	-	-	-	-	-	-	-	-	-
Três Ranchos	2	1	-	-	-	-	-	-	-	-	-	-	-	-	-	-	-	1	-	-	-	-
Micro	1	-	-	-	-	-	-	-	-	-	-	-	-	-	-	-	-	1	-	-	-	-
Pequena	1	1	-	-	-	-	-	-	-	-	-	-	-	-	-	-	-	-	-	-	-	-
Médio	-	-	-	-	-	-	-	-	-	-	-	-	-	-	-	-	-	-	-	-	-	-
Grande	-	-	-	-	-	-	-	-	-	-	-	-	-	-	-	-	-	-	-	-	-	-
Trindade	182	20	12	3	-	2	-	7	1	-	5	2	2	-	2	-	78	37	3	3	-	5
Micro	114	9	5	1	-	2	-	5	1	-	5	1	2	-	1	-	52	30	-	3	-	4
Pequena	43	8	7	1	-	-	-	2	-	-	3	1	1	-	-	-	14	4	1	-	-	1
Médio	15	2	-	1	-	-	-	-	-	-	-	-	1	-	-	-	10	1	-	-	-	-
Grande	10	1	-	-	-	-	-	-	-	-	2	-	-	-	1	-	2	2	2	-	-	-
Trombas	3	1	-	-	-	-	-	-	-	-	-	-	-	-	-	-	-	2	-	-	-	-
Micro	-	-	-	-	-	-	-	-	-	-	-	-	-	-	-	-	-	-	-	-	-	-
Pequena	2	1	-	-	-	-	-	-	-	-	-	-	-	-	-	-	-	1	-	-	-	-
Médio	1	-	-	-	-	-	-	-	-	-	-	-	-	-	-	-	-	1	-	-	-	-
Grande	-	-	-	-	-	-	-	-	-	-	-	-	-	-	-	-	-	-	-	-	-	-
Turvânia	13	1	-	-	-	-	-	1	-	-	-	-	-	-	-	-	3	7	-	-	-	1
Micro	10	-	-	-	-	-	-	1	-	-	-	-	-	-	-	-	3	5	-	-	-	1
Pequena	2	1	-	-	-	-	-	-	-	-	-	-	-	-	-	-	-	1	-	-	-	-
Médio	-	-	-	-	-	-	-	-	-	-	-	-	-	-	-	-	-	-	-	-	-	-
Grande	1	-	-	-	-	-	-	-	-	-	-	-	-	-	-	-	-	1	-	-	-	-
Turvelândia	4	-	-	-	-	-	-	-	-	-	-	-	-	-	-	1	-	2	1	-	-	-
Micro	1	-	-	-	-	-	-	-	-	-	-	-	-	-	-	-	-	1	-	-	-	-
Pequena	1	-	-	-	-	-	-	-	-	-	-	-	-	-	-	-	-	1	-	-	-	-
Médio	1	-	-	-	-	-	-	-	-	-	-	-	-	-	-	1	-	-	-	-	-	-
Grande	1	-	-	-	-	-	-	-	-	-	-	-	-	-	-	-	-	-	1	-	-	-
Uirapuru	3	-	-	-	-	-	-	-	-	-	-	-	-	-	-	-	1	2	-	-	-	-
Micro	2	-	-	-	-	-	-	-	-	-	-	-	-	-	-	-	-	2	-	-	-	-
Pequena	1	-	-	-	-	-	-	-	-	-	-	-	-	-	-	-	1	-	-	-	-	-
Médio	-	-	-	-	-	-	-	-	-	-	-	-	-	-	-	-	-	-	-	-	-	-
Grande	-	-	-	-	-	-	-	-	-	-	-	-	-	-	-	-	-	-	-	-	-	-

Tabela 2 - Estabelecimentos industriais cadastrados na Secretaria da Fazenda por gênero e porte, segundo os municípios

(posição: 31/08/2003)

(conclusão)

Municípios	Total	Prod. minerais não metálicos	Metalúrgica	Mecânica	Mat. elétrico e de comunicação	Mat. de transporte	Madeira	Mobiliário	Papel e papelão	Borracha	Couros, peles e similares	Química	Prod. farmacêuticos e veterinários	Perfumarias, sabões e velas	Prod. de matéria plástica	Têxtil	Vestuário, calçados e artefatos de tecido.	Prod. alimentícios	Bebidas, álcool etílico e vinagre.	Editorial e gráfica	Fumo	Diversas
Uruaçu	44	2	1	-	-	2	8	3	-	-	-	-	-	1	1	1	6	10	1	2	-	6
Micro	32	1	1	-	-	1	5	3	-	-	-	-	1	-	-	-	5	8	1	2	-	4
Pequena	10	1	-	-	-	-	3	-	-	-	-	-	-	1	1	-	1	1	-	-	-	2
Médio	-	-	-	-	-	-	-	-	-	-	-	-	-	-	-	-	-	-	-	-	-	-
Grande	2	-	-	-	-	1	-	-	-	-	-	-	-	-	-	-	-	1	-	-	-	-
Uruana	26	-	1	-	-	-	-	1	-	-	-	-	-	-	-	-	8	15	-	1	-	-
Micro	14	-	1	-	-	-	-	-	-	-	-	-	-	-	-	-	3	9	-	1	-	-
Pequena	11	-	-	-	-	-	-	1	-	-	-	-	-	-	-	-	5	5	-	-	-	-
Médio	1	-	-	-	-	-	-	-	-	-	-	-	-	-	-	-	-	1	-	-	-	-
Grande	-	-	-	-	-	-	-	-	-	-	-	-	-	-	-	-	-	-	-	-	-	-
Urutaí	3	-	-	-	-	-	-	-	-	-	-	-	-	-	-	-	-	3	-	-	-	-
Micro	-	-	-	-	-	-	-	-	-	-	-	-	-	-	-	-	-	-	-	-	-	-
Pequena	1	-	-	-	-	-	-	-	-	-	-	-	-	-	-	-	-	1	-	-	-	-
Médio	-	-	-	-	-	-	-	-	-	-	-	-	-	-	-	-	-	-	-	-	-	-
Grande	2	-	-	-	-	-	-	-	-	-	-	-	-	-	-	-	-	2	-	-	-	-
Valparaíso de Goiás	103	17	6	-	-	-	-	15	-	-	1	-	-	-	3	-	2	46	1	7	-	5
Micro	71	10	5	-	-	-	-	8	-	-	1	-	-	-	1	-	-	36	1	5	-	4
Pequena	28	5	-	-	-	-	-	7	-	-	-	-	-	-	-	-	2	9	-	2	-	1
Médio	3	2	-	-	-	-	-	-	-	-	-	-	-	-	-	-	-	1	-	-	-	-
Grande	1	-	1	-	-	-	-	-	-	-	-	-	-	-	-	-	-	-	-	-	-	-
Varião	4	-	-	-	-	-	-	-	-	-	-	-	-	-	-	-	-	3	-	-	-	1
Micro	3	-	-	-	-	-	-	-	-	-	-	-	-	-	-	-	-	2	-	-	-	1
Pequena	1	-	-	-	-	-	-	-	-	-	-	-	-	-	-	-	-	1	-	-	-	-
Médio	-	-	-	-	-	-	-	-	-	-	-	-	-	-	-	-	-	-	-	-	-	-
Grande	-	-	-	-	-	-	-	-	-	-	-	-	-	-	-	-	-	-	-	-	-	-
Vianópolis	33	12	2	-	1	-	-	4	-	-	-	1	-	-	-	-	-	8	1	1	-	3
Micro	19	4	1	-	1	-	-	4	-	-	-	-	-	-	-	-	-	6	-	1	-	2
Pequena	11	7	1	-	-	-	-	-	-	-	-	-	-	-	-	-	-	1	1	-	-	1
Médio	2	1	-	-	-	-	-	-	-	-	-	-	-	-	-	-	-	1	-	-	-	-
Grande	1	-	-	-	-	-	-	-	-	-	-	1	-	-	-	-	-	-	-	-	-	-
Vicentinópolis	3	-	1	-	-	-	-	-	-	-	-	-	-	-	-	-	-	2	-	-	-	-
Micro	1	-	-	-	-	-	-	-	-	-	-	-	-	-	-	-	-	1	-	-	-	-
Pequena	2	-	1	-	-	-	-	-	-	-	-	-	-	-	-	-	-	1	-	-	-	-
Médio	-	-	-	-	-	-	-	-	-	-	-	-	-	-	-	-	-	-	-	-	-	-
Grande	-	-	-	-	-	-	-	-	-	-	-	-	-	-	-	-	-	-	-	-	-	-
Vila Boa	5	2	-	-	-	-	-	-	-	-	-	-	-	-	-	-	-	3	-	-	-	-
Micro	3	1	-	-	-	-	-	-	-	-	-	-	-	-	-	-	-	2	-	-	-	-
Pequena	2	1	-	-	-	-	-	-	-	-	-	-	-	-	-	-	-	1	-	-	-	-
Médio	-	-	-	-	-	-	-	-	-	-	-	-	-	-	-	-	-	-	-	-	-	-
Grande	-	-	-	-	-	-	-	-	-	-	-	-	-	-	-	-	-	-	-	-	-	-
Vila Propício	6	1	-	-	-	-	-	1	-	-	-	3	-	-	-	-	-	-	-	-	-	1
Micro	1	-	-	-	-	-	-	-	-	-	-	-	-	-	-	-	-	-	-	-	-	1
Pequena	2	1	-	-	-	-	-	1	-	-	-	-	-	-	-	-	-	-	-	-	-	-
Médio	1	-	-	-	-	-	-	-	-	-	-	1	-	-	-	-	-	-	-	-	-	-
Grande	2	-	-	-	-	-	-	-	-	-	-	2	-	-	-	-	-	-	-	-	-	-

Fonte: Secretaria da Fazenda do Estado de Goiás

Elaboração: SEPLAN-GO / SEPIN / Gerência de Estatísticas Socioeconômicas - 2003

Nota: Receita bruta anual:

Micro: igual ou inferior a R\$ 127 692,00

Pequena: superior a R\$ 127 692,00 e inferior a R\$ 1 000 000,00

Médio: superior a R\$ 1 000 000,00 e inferior a R\$ 3 500 000,00

Grande: igual ou superior a R\$ 3 500 000,00

Tabela 3 - Distritos e pólos industriais, segundo os municípios - 2001 - 2002

(continua)

Municípios	Distrito	Área (ha)	Empresas		Características
			2001	2002	
Abadiânia	- Distrito Agroindustrial - DAIAB	23,23	...	1	Pavimentação asfáltica
Anápolis	- Distrito Agroindustrial - DAIA (Pólo farmoquímico)	879,47	92	150	Pavimentação asfáltica, sistema de água e esgoto, rede de energia elétrica, rede telefônica, sede administrativa, registro em cartório, estação de tratamento de água e efluentes, plano de gestão ambiental, posto dos correios, posto bancário, posto da polícia rodoviária, AGENFA, urbanização
Aparecida de Goiânia	- Distrito Agroindustrial - DAIA (Pólo Tecnológico e Metalúrgico)	122,00	23	32	Pavimentação asfáltica, sistema de água, rede de energia elétrica, rede telefônica, sede administrativa, estação de tratamento de água, registro em cartório, relatório de impacto ambiental aprovado, galeria pluvial.
Bela Vista de Goiás	- Distrito Agroindustrial - DAIBV	32,67	1	1	Pavimentação asfáltica, rede de energia elétrica, sede administrativa e relatório de impacto ao meio ambiente aprovado.
Bom Jesus de Goiás	- Distrito Agroindustrial - DIAB	53,46	4	4	Pavimentação asfáltica, rede de energia elétrica.
Cabeceiras	- Distrito Agroindustrial - DIAC	73,17	...	-	Pavimentação asfáltica e rede de energia elétrica
Caldas Novas	- Distrito Agroindustrial	38,72	5	9	Pavimentação asfáltica, rede de energia elétrica.
Catalão	- Distrito Mineiro-Industrial - DIMIC	278,00	17	21	Pavimentação asfáltica, sistema de água, rede de energia elétrica, rede telefônica, sede administrativa, estação de tratamento de água e efluentes, relatório de impacto ambiental aprovado.
Ceres	- Distrito Agroindustrial - DAIC (1)	19,36	...	-	Pavimentação asfáltica
Formosa	- Distrito Agroindustrial - DIAF	156,40	1	-	Pavimentação asfáltica, rede de energia elétrica, rede telefônica, sede administrativa, reservatório elevado.
Goianésia	- Distrito Agroindustrial - DAIAGO	31,67	4	6	Pavimentação asfáltica, sistema de água, rede de energia elétrica, rede telefônica, sede administrativa, reservatório elevado e condomínio industrial e linha de ônibus.
Goianira	- Distrito Agroindustrial - DAG (Pólo calçadista)	41,43	5	20	Pavimentação asfáltica, rede de energia elétrica, sede administrativa, relatório de impacto ao meio ambiente aprovado, galeria pluvial.
Goiás	- Distrito Agroindustrial	44,04	...	2	Pavimentação asfáltica, sistema de água, rede de energia elétrica, rede telefônica, reservatório elevado.
Goiatuba	- Distrito Agroindustrial - DAIAGO	96,80	...	-	Pavimentação asfáltica, rede de energia elétrica, sede administrativa.
Inhumas	- Distrito Agroindustrial - DAI	45,67	1	2	Pavimentação asfáltica e relatório de impacto ao meio ambiente aprovado.
Ipameri	- Distrito Agroindustrial - DIAIPA	48,40	...	1	Pavimentação asfáltica, rede de energia elétrica, rede telefônica e sede administrativa
Iporá	- Distrito Agroindustrial - DAIPO	91,96	...	3	Pavimentação asfáltica, rede de energia elétrica, relatório de impacto ambiental aprovado
Itapuranga	- Distrito Agroindustrial - DIAI	14,52	...	-	Pavimentação asfáltica
Itumbiara	- Distrito Agroindustrial - DIAIRI	107,00	9	11	Pavimentação asfáltica, sistema de água e esgoto, rede de energia elétrica, rede telefônica, sede administrativa, registro em cartório, relatório de impacto ambiental aprovado
Jataí	- Distrito Agroindustrial - DAIA	122,35	2	3	Pavimentação asfáltica, sistema de água e esgoto, rede de energia elétrica, sede administrativa, estação de tratamento de efluentes e esgoto, relatório de impacto ao meio ambiente aprovado, condomínio industrial.

Tabela 3 - Distritos e pólos industriais, segundo os municípios - 2001 - 2002
(conclusão)

Municípios	Distrito	Área (ha)	Empresas		Características
			2001	2002	
Jussara	- Distrito Agroindustrial - DAIJU	34,54	...	-	Pavimentação asfáltica e rede de energia elétrica
Luziânia	- Distrito Agroindustrial - DIAL	150,00	9	14	Pavimentação asfáltica, sistema de água, rede de energia elétrica, rede telefônica, sede administrativa, registro em cartório, relatório de impacto ao meio ambiental aprovado.
Mineiros	- Distrito Agroindustrial - I e II - DAIM.	111,04	12	16	Pavimentação asfáltica, sistema de água, rede de energia elétrica, rede telefônica, sede administrativa, relatório de impacto ao meio ambiental aprovado, trevo de acesso.
Morrinhos	- Distrito Agroindustrial - DAIMO	146,66	5	5	Pavimentação asfáltica, rede de energia elétrica, sede administrativa, registro em cartório, relatório de impacto ao meio ambiental aprovado, rede telefônica.
Nazário	- Distrito Agroindustrial	25,52	...	-	Não possui infra-estrutura.
Orizona	- Distrito Agroindustrial - DAIO	40,06	4	4	Não possui infra-estrutura.
Piracanjuba	- Distrito Agroindustrial	16,69	1	1	Não possui infra-estrutura, condomínio industrial e galpão de 800 m².
Pires do Rio	- Distrito Agroindustrial - DAIPIR	65,34	...	-	Pavimentação asfáltica e sede administrativa
Pontalina	- Distrito Agroindustrial - DAP	25,17	...	4	Pavimentação asfáltica, sistema de água, rede de energia elétrica, rede telefônica, sede administrativa e condomínio industrial.
Porangatu	- Distrito Agroindustrial - DIAP	48,80	3	3	Pavimentação asfáltica, sistema de água, rede de energia elétrica, relatório de impacto ao meio ambiente aprovado.
Posse	- Distrito Agroindustrial - DAIP	96,80	...	-	Não possui infra-estrutura
Quirinópolis	- Distrito Agroindustrial - DAQ	38,10	4	4	Rede de energia elétrica, sede administrativa
Rio Verde	- Distrito Agroindustrial - DARV I	111,32	4	9	Pavimentação asfáltica, rede de energia elétrica, sede administrativa, relatório de impacto ambiental aprovado.
	- Distrito Agroindustrial - DARV II	252,15	6	8	Pavimentação asfáltica, sistema de água, rede de energia elétrica, rede telefônica, sede administrativa, estação de tratamento de água e efluentes, relatório de impacto ambiental aprovado, galeria pluvial.
	- Distrito Agroindustrial - DARV III	316,50	1	1	Pavimentação asfáltica e relatório de impacto ao meio ambiente aprovado, galeria pluvial.
Rubiataba	- Distrito Agroindustrial - DAIRU (Pólo moveleiro)	11,31	...	-	Rede de energia elétrica.
S. Bárbara de Goiás	- Distrito Agroindustrial - DASB	19,36	...	-	Pavimentação asfáltica
S. Luiz de Montes Belos	- Distrito Agroindustrial - DAISAL	48,40	...	-	Pavimentação asfáltica, rede de energia elétrica
São Miguel do Araguaia	- Distrito Agroindustrial - DAISMA	29,73	...	-	Pavimentação asfáltica
Uruaçu	- Distrito Agroindustrial - DAUR	25,90	3	3	Pavimentação asfáltica, sistema de água, rede de energia elétrica
Senador Canedo	- Pólo Coureiro	103,64	...	4	Pavimentação asfáltica, rede de energia elétrica, sistema de esgoto, estação de tratamento de efluentes.
	- Pólo Confeccionista	17,63	...	4	Pavimentação asfáltica, rede de energia elétrica, condomínio industrial.

Fonte: SIC-GO.

Elaboração: SEPLAN-GO / SEPIN / Gerência de Estatísticas Socioeconômicas - 2003

(1) - o distrito está sendo ocupado por uma unidade operacional da SANEAGO.

ESTADO DE GOIÁS Distritos e pólos industriais



Fonte: PRODUZIR
Elaboração: SEPLAN-GO / SEPIN / Gerência de Estatísticas Socioeconômicas - 2003

Tabela 4 - Empresas aprovadas pelo PRODUZIR, segundo os municípios - 2000

Municípios	Microproduzir				Produzir			
	Novas empresas (nº)	Empregos (nº)	Investimento fixo (R\$)	Crédito (R\$)	Novas empresas (nº)	Empregos (nº)	Investimento fixo (R\$)	Crédito (R\$)
TOTAL	4	122	860 304,00	3 033 352,70	7	523	41 987 853,00	144 143 018,59
Anápolis	-	-	-	-	1	34	264 798,00	883 030,49
Aparecida de Goiânia	1	14	208 683,00	555 210,43	1	17	1 156 018,00	2 550 599,04
Goiânia	2	58	380 501,00	1 612 054,71	2	221	2 281 285,00	14 340 246,06
Rio Verde	-	-	-	-	1	52	558 579,00	7 303 288,25
Sta. Helena de Goiás	-	-	-	-	2	199	37 727 173,00	119 065 854,75
Santa Rosa de Goiás	1	50	271 120,00	866 087,56	-	-	-	-

Fonte: Secretaria da Indústria e Comércio / PRODUZIR.

Elaboração: SEPLAN-GO / SEPIN / Gerência de Estatísticas Socioeconômicas - 2003

Tabela 5 - Empresas aprovadas pelo PRODUZIR, segundo os municípios - 2001

Municípios	Microproduzir				Produzir			
	Novas empresas (nº)	Empregos (nº)	Investimento fixo (R\$)	Crédito (R\$)	Novas empresas (nº)	Empregos (nº)	Investimento fixo (R\$)	Crédito (R\$)
TOTAL	9	2 072	16 763 205,00	18 114 988,27	53	5 407	413 584 357,00	2 416 352 724,03
Acreúna	-	-	-	-	1	-	12 490 858,00	33 737 654,32
Anápolis	1	28	221 998,00	874 253,32	14	1 809	123 112 392,00	750 976 967,74
Aparecida de Goiânia	1	5	65 734,00	155 907,40	8	345	13 679 196,00	159 102 354,03
Bom Jesus de Goiás	-	-	-	-	1	54	2 938 019,00	10 337 310,01
Ceres	-	-	-	-	1	-	4 535 232,00	10 271 631,79
Corumbaíba	-	-	-	-	1	74	7 936 140,00	16 641 448,36
Estrela do Norte	1	23	533 861,00	1 687 626,45	-	-	-	-
Goiânia	4	1 969	15 742 110,00	14 078 975,89	5	209	1 404 944,00	21 582 855,91
Goianira	-	-	-	-	1	6	955 103,00	1 910 205,43
Hidrolândia	-	-	-	-	1	41	292 506,00	1 061 801,25
Inhumas	-	-	-	-	1	600	21 418 420,00	664 557 510,47
Ipameri	-	-	-	-	1	39	363 830,00	956 995,41
Itumbiara	1	35	199 502,00	636 122,46	3	472	35 998 581,00	104 130 362,30
Jataí	-	-	-	-	1	206	1 837 682,00	6 146 807,83
Luziânia	-	-	-	-	3	99	1 839 775,00	5 440 598,24
Morrinhos	-	-	-	-	2	198	11 476 259,00	68 522 910,57
Piracanjuba	-	-	-	-	1	260	579 838,00	1 912 304,81
Piranhas	-	-	-	-	1	15	431 534,00	1 156 857,65
Porangatu	-	-	-	-	1	78	996 098,00	51 225 843,49
Rianópolis	-	-	-	-	1	-	2 352 968,00	9 396 429,53
Rio Verde	1	12	-	682 102,75	1	143	24 281 451,00	54 247 401,94
Trindade	-	-	-	-	2	159	177 315,00	43 465 387,69
Uruaçu	-	-	-	-	1	252	14 145 117,00	64 397 539,10
Indefinido	-	-	-	-	1	348	130 341 099,00	335 173 546,16

Fonte: Secretaria da Indústria e Comércio / PRODUZIR. Elaboração: SEPLAN-GO / SEPIN / Gerência de Estatísticas Socioeconômicas - 2003

Tabela 6 - Empresas aprovadas pelo PRODUZIR, segundo os municípios - 2002

Municípios	Microproduzir				Produzir			
	Novas empresas (nº)	Empregos (nº)	Investimento fixo (R\$)	Crédito (R\$)	Novas empresas (nº)	Empregos (nº)	Investimento fixo (R\$)	Crédito (R\$)
TOTAL	23	766	43 676 368,00	154 833 582,13	59	5 413	444 864 524,00	2 856 311 693,59
Acreúna	-	-	-	-	1	40	1 275 414,00	16 438 580,30
Alexânia	-	-	-	-	1	312	105 416 084,00	322 575 419,86
Amorinópolis	1	12	195 800,00	708 221,84	-	-	-	-
Anápolis	4	148	1 164 101,00	6 640 643,11	15	952	93 525 324,00	786 470 393,40
Aparecida de Goiânia	5	83	842 475,00	2 374 986,55	5	412	11 842 134,00	36 327 349,12
Bela Vista de Goiás	-	-	-	-	2	156	10 111 240,00	80 272 398,84
Bonfinópolis	1	20	255 236,00	721 956,66	-	-	-	-
Caldas Novas	-	-	-	-	1	67	1 563 744,00	45 860 308,87
Catalão	-	-	-	-	5	395	15 751 519,00	261 448 970,26
Firminópolis	-	-	-	-	1	415	37 423 662,00	115 544 059,71
Goianápolis	-	-	-	-	1	118	421 565,00	1 817 545,83
Goianésia	-	-	-	-	1	327	9 855 700,00	33 289 157,58
Goiânia	5	350	39 310 201,00	138 440 693,28	4	108	6 610 233,00	16 913 930,60
Goianira	1	60	724 329,00	2 216 946,35	1	60	515 597,00	5 025 077,14
Guapó	-	-	-	-	1	13	145 614,00	2 556 963,04
Hidrolândia	-	-	-	-	1	87	3 121 918,00	7 626 235,19
Itaberaí	-	-	-	-	1	44	2 197 484,00	6 365 658,11
Itapuranga	-	-	-	-	1	126	2 626 316,00	10 086 449,06
Itauçu	2	20	344 850,00	1 063 571,30	-	-	-	-
Itumbiara	-	-	-	-	5	899	36 212 078,00	362 132 470,81
Luziânia	-	-	-	-	2	43	2 231 042,00	9 117 883,84
Morrinhos	-	-	-	-	1	56	7 600 319,00	24 204 321,37
Nerópolis	1	17	66 361,00	145 803,94	-	-	-	-
Palminópolis	1	16	434 597,00	1 337 043,78	-	-	-	-
Piracanjuba	-	-	-	-	1	20	162 753,00	1 011 544,33
Porangatu	-	-	-	-	1	124	2 104 748,00	21 483 622,40
Quirinópolis	-	-	-	-	1	89	2 243 999,00	5 354 039,81
Rianópolis	-	-	-	-	1	169	1 167 484,00	56 790 011,05
Rio Verde	-	-	-	-	3	163	81 591 717,00	529 087 227,33
São João D'Aliança	-	-	-	-	1	12	262 714,00	26 939 088,16
Senador Canedo	-	-	-	-	1	206	8 884 122,00	71 572 987,58
Silvânia	1	30	250 680,00	817 042,70	-	-	-	-
Turvânia	1	10	87 738,00	366 672,62	-	-	-	-

Fonte: Secretaria da Indústria e Comércio / PRODUZIR.

Elaboração: SEPLAN-GO / SEPIN / Gerência de Estatísticas Socioeconômicas - 2003

Tabela 7 - Projetos aprovados pelo PRODUIR, segundo os municípios

(período: 2000 a 2002)

Municípios	Produzir				
	Projetos (nº)	Novas empresas (nº)	Empregos (nº)	Investimento fixo (R\$)	Crédito (R\$)
TOTAL	162	155	14 303	961 736 611,00	5 592 789 359,31
Acreúna	2	2	40	13 766 272,00	50 176 234,62
Alexânia	1	1	312	105 416 084,00	322 575 419,86
Amorinópolis	2	1	12	195 800,00	708 221,84
Anápolis	36	35	2 971	218 288 613,00	1 545 845 288,05
Aparecida de Goiânia	23	21	876	27 794 240,00	201 066 406,58
Bela Vista de Goiás	2	2	156	10 111 240,00	80 272 398,84
Bom Jesus de Goiás	1	1	54	2 938 019,00	10 337 310,01
Bonfinópolis	1	1	20	255 236,00	721 956,66
Caldas Novas	1	1	67	1 563 744,00	45 860 308,87
Catalão	5	5	395	15 751 519,00	261 448 970,26
Ceres	1	1	-	4 535 232,00	10 271 631,79
Corumbaíba	1	1	74	7 936 140,00	16 641 448,36
Estrela do Norte	1	1	23	533 861,00	1 687 626,45
Firminópolis	1	1	415	37 423 662,00	115 544 059,71
Goianápolis	1	1	118	421 565,00	1 817 545,83
Goianésia	1	1	327	9 855 700,00	33 289 157,58
Goiânia	25	22	2 915	65 729 274,00	206 968 756,46
Goianira	3	3	126	2 195 029,00	9 152 228,91
Guapó	1	1	13	145 614,00	2 556 963,04
Hidrolândia	2	2	128	3 414 424,00	8 688 036,44
Inhumas	1	1	600	21 418 420,00	664 557 510,47
Ipameri	1	1	39	363 830,00	956 995,41
Itaberaí	1	1	44	2 197 484,00	6 365 658,11
Itapuranga	1	1	126	2 626 316,00	10 086 449,06
Itauçu	2	2	20	344 850,00	1 063 571,30
Itumbiara	9	9	1 406	72 410 161,00	466 898 955,57
Jataí	1	1	206	1 837 682,00	6 146 807,83
Luziânia	5	5	142	4 070 817,00	14 558 482,07
Morrinhos	3	3	254	19 076 578,00	92 727 231,94
Nerópolis	1	1	17	66 361,00	145 803,94
Palminópolis	1	1	16	434 597,00	1 337 043,78
Piracanjuba	2	2	280	742 591,00	2 923 849,14
Piranhas	1	1	15	431 534,00	1 156 857,65
Porangatu	2	2	202	3 100 846,00	72 709 465,90
Quirinópolis	1	1	89	2 243 999,00	5 354 039,81
Rianápolis	2	2	169	3 520 452,00	66 186 440,58
Rio Verde	6	6	370	106 431 747,00	591 320 020,27
Santa Helena de Goiás	2	2	199	37 727 173,00	119 065 854,75
Santa Rosa de Goiás	1	1	50	271 120,00	866 087,56
São João D'Aliança	1	1	12	262 714,00	26 939 088,16
Senador Canedo	1	1	206	8 884 122,00	71 572 987,58
Silvânia	1	1	30	250 680,00	817 042,70
Trindade	2	2	159	177 315,00	43 465 387,69
Turvânia	1	1	10	87 738,00	366 672,62
Uruaçu	1	1	252	14 145 117,00	64 397 539,10
Indefinido	1	1	348	130 341 099,00	335 173 546,16

Fonte: Secretaria da Indústria e Comércio / PRODUIR.

Elaboração: SEPLAN-GO / SEPIN / Gerência de Estatísticas Socioeconômicas - 2003

**Tabela 8 - Destilarias e produção de açúcar,
segundo os municípios - 1999 - 02**

(sacos 50kg)

Municípios	Destilarias	1999	2000	2001	2002
ESTADO DE GOIÁS	6	7 477 660	7 946 443	10 102 482	10 075 749
Anicuns	Anicuns S/A Álcool e Derivados	359 536	536 120	916 571	1 309 130
Goianésia	Jalles Machado S/A Sociedade Açucareira Monteiro de Barros Ltda.	1 757 443 1 052 000	2 134 773 1 186 213	2 394 151 1 375 390	2 218 845 -
Goiatuba	GOIASA - Goiatuba Álcool Ltda.	1 077 406	1 027 141	1 191 589	1 232 702
Santa Helena de Goiás	Usina S. Helena de Açúcar e de Álcool S/A	1 509 375	1 353 856	2 115 081	2 369 857
Turvelândia	Destilaria Vale do Verdão S/A Açúcar e Álcool	1 721 900	1 708 340	2 109 700	2 945 215

Fonte: SIFAEG.

Elaboração: SEPLAN-GO / SEPIN / Gerência de Estatísticas Socioeconômicas - 2003

**Tabela 9 - Destilarias e produção de álcool,
segundo os municípios - 1998 - 02**

(m³)

Municípios	Destilarias	1998	1999	2000	2001	2002
ESTADO DE GOIÁS	15	435 606	321 994	318 344	381 795	472 401
Anicuns	Anicuns S/A Álcool e Derivados	55 239	24 803	30 553	33 097	32 195
Carmo do Rio Verde	COAVE - Coop. Agroálcool de Carmo do Rio Verde Carval CRV Industrial Ltda.	3 803 - -	- - -	- 7 943 -	- 8 789 -	- - 15 378
Goianésia	Jalles Machado S/A Sociedade Açucareira Monteiro de Barros Ltda.	51 667 7 709	29 225 8 463	38 394 11 220	39 034 14 151	48 360 14 995
Goiatuba	GOIASA - Goiatuba Álcool Ltda.	32 090	28 152	22 385	25 631	27 244
Inhumas	Centroálcool S/A - CENASA	30 999	34 310	32 345	35 645	50 732
Ipameri	Destilaria Lago Azul S/A	8 740	5 882	3 500	3 595	7 333
Itapaci	Destilaria Vale Verde	-	-	-	-	12 205
Itapuranga	PITE S/A	-	-	-	2 219	-
Jandaia	DENUSA - Destil. Nova União S/A	70 712	60 633	44 102	54 540	60 100
Rubiataba	COOPER-RUBI -Coop. . Agroind. de Rubiataba Ltda	34 440	28 734	20 020	25 868	30 665
Sta. Helena de Goiás	Usina S. Helena de Açúcar e de Álcool S/A	32 176	30 226	32 077	28 518	39 655
Turvelândia	Destilaria Vale do Verdão S/A - Açúcar e Álcool	108 031	71 566	75 805	110 708	133 539

Fonte: SIFAEG.

Elaboração: SEPLAN-GO / SEPIN / Gerência de Estatísticas Socioeconômicas - 2003

Tabela 10 - Estabelecimentos de produção dos derivados de leite, por classificação e capacidade industrial, sob inspeção federal, segundo os municípios

(posição: maio/2003)

(continua)

Municípios	Estabelecimentos	Classificação	Capacidade industrial
ESTADO DE GOIÁS	162		
Abadiânia	JERIVÁ - Com. Ind. e Agropecuária Ltda	FL	LT8
	Laticínios Vale do Capivari Ltda	UB	LT5
Adelândia	Neidimar da Silva Ltda	FL	COA1
Água Limpa	Coop. M. dos Prod. de Leite de Morrinhos Ltda.	PR	LT7
Americano do Brasil	Bonura e Bonura Ltda.	FL	LT7
Amorinópolis	Vida Indústria de Laticínios Ltda.	FL	LT5
Anápolis	Cia Leco de Produtos Alimentícios	FG1	-
Anicuns	LEE Laticínios Ltda	PR	LT7
	Laticínios Morrinhos Ind. e Com. Ltda.	FL	LT6
Aparecida de Goiânia	Indústria de Laticínios Claveaux Ltda	FL	LT8
	Lactolab - Ind. Com. Imp. e Exp. Ltda.	FC	EL1
Aparecida do Rio Doce	Agrolucas Laticínios Ltda.	FL	LT6
Aporé	Laticínios Aporé Ind. e Comércio Ltda.	FL	LT6
Arenópolis	Laticínios Morrinhos Ind. e Com. Ltda.	PR	LT6
Barro Alto	Laticínios Novolat Ind. e Com. Ltda	FL	LT8
Bela Vista de Goiás	Coop. Agropec. de Bela Vista de Goiás Ltda.	PR	LT5
	Laticínios Bela Vista Ltda.	UB	LT5
	Laticínios Bela Vista Ltda.	UB	LT2
	Laticínios Bela Vista Ltda.	FL	LT8
Bom Jardim de Goiás	Laticínios Morrinhos Ind. e Com. Ltda.	PR	LT6
Bom Jesus de Goiás	Brito e Queiroz Ltda.	PR	LT6
Cachoeira Alta	Laticínios Sabor Goiano Ltda	FL	-
	Agrolima Ind. e Com. de Latic Ltda.	FL	-
	Industria e Com. Lat. Estrela do Oriente Ltda.	FL	-
	Goiásminas Ind. de Laticínios Ltda.	FL	LT8
Cachoeira Dourada	Brito e Queiroz Ltda.	PR	LT5
Caçu	Coop. M. P. Rurais do Vale do Paranaíba Ltda.	PR	LT6
	Laticínios Itarumã e Comercio Ltda.	FL	LT7
Caiaopônia	Laticínios Morrinhos Ind. e Com. Ltda.	FL	LT5
Caldas Novas	Laticínios Serina Ltda.	FL	LT4
	Coop. M. dos Prod. de Leite de Morrinhos Ltda.	PR	LT6
Caldazinha	Laticínios Caldazinha Ltda.	FL	LT8
Campinorte	Coop. Agrop. Regional de Campinorte	PR	LT5
Carmo do Rio Verde	Laticínios Porfírio Ltda.	FL	LT8
	Rita de Cássia Ribeiro e Cia Ltda.	FL	LT8
Catalão	Coop. Agropecuária de Catalão Ltda.	UB	LT5
	Parmalat Brasil S/A - Ind. de Alimentos	UB	LT3
Ceres	Silvio Nunes Oliveira Laticínios	FL	LT7
Cezarina	Laticínios Almeida Reis Ltda	FL	LT6
Cocalzinho de Goiás	Sírio Miguel Bisolo	EL	LT7
Córrego do Ouro	Laticínios Farlat - Ind. e Comércio Ltda.	FL	LT7
Corumbá de Goiás	S. Teixeira Produtos Alimentícios Ltda.	FL	LT7
Corumbaíba	Goiásminas Indústria de Laticínios Ltda	UB	LT2
Cristalina	Laticínios Três Princesas Ltda.	FL	LT8
Crixás	Crilac Laticínios Ltda.	FL	LT8
	Laticínios Vanessa Dy Lara Ltda	UB	LT7
Damolândia	Lactomixx Ind. e Comércio de Laticínios Ltda.	FL	LT6
	Coop. Agrop. Regional do Rio das Almas Ltda.	PR	LT6
Davinópolis	Laticínios Davinópolis Ltda.	FL	LT8
Doverlândia	Laticínios Catupiry Ltda.	FL	LT5
Edealina	Coop. M. dos Prod. de Leite de Morrinhos Ltda.	PR	LT6
Estrela do Norte	Ind. e Com. de Laticínios Estrela Dalva Ltda.	FL	LT8
Fazenda Nova	Laticínios Morrinhos Ind. e Com. Ltda.	FL	LT6
Firminópolis	Manoel Pereira Peixoto	FL	LT8
Goandira	Laticínios Terra Branca Ind. e Com. Ltda.	FL	LT8
Goianésia	Coop. Agrop. de Goianésia	FL	LT5
	Laticínios Queijão Ltda.	FL	LT7

Tabela 10 - Estabelecimentos de produção dos derivados de leite, por classificação e capacidade industrial, sob inspeção federal, segundo os municípios

(posição: maio/2003)

(continuação)

Municípios	Estabelecimentos	Classificação	Capacidade industrial
Goiânia	Laticínios Veneza Ltda.	FL	LT6
	Coop. Central dos Prod. Rurais MG Ltda.	UB	LT2
Goiatuba	Dairy Partners Americas Manufacturing Brasil	FL	LT3
	Polenghi Indústrias Alimentícias Ltda.	FL	LT5
Hidrolândia	Coop. Mista dos Prod. de Soja de Goiatuba Ltda	PR	LT5
	Marajoara Ind. de Laticínios Ltda.	EL	LT8
Indiara	Coop. Mista dos Prod. de Leite e Indiara	FL	LT6
Inhumas	Laticínios Guerreiro Ltda	UB	LT4
Ipameri	Laticínios Carvalho Ltda.	UB	LT7
	Coop. Agrop. do Vale do Corumbá Ltda.	PR	LT5
Iporá	Lactocenter Ind. e Com. de Laticínios Ltda	FL	LT4
	Laticínios Morrinhos Ind. e Com. Ltda.	PR	LT8
Itaberaí	Citale Brasil Ltda.	FL	LT5
	Laticínios Cambbum Ltda	FL	LT7
Itaguari	Laticínios Ramos Ltda.	FL	LT8
Itaguaru	Loara Ind. e Com. de Laticínios Ltda	FL	LT7
	Divino César Ribeiro e Cia Ltda.	FL	EL1
Itajá	Barbosa e Chaves Ltda	FL	LT7
Itapaci	Goiásminas Indústria de Laticínios Ltda	UB	LT6
Itapirapuã	Coop. Mista Agrop. de Itapirapuã Ltda.	FL	LT8
Itapuranga	Goiaslat Indústria de Alimentos Ltda.	UB	LT5
	Duleite Indústria de Alimentos Ltda	UB	LT7
Itarumã	Laticínios ABC Ind. e Comércio Ltda	FL	LT8
	Parmalat Brasil S/A - Ind. de Alimentos	FL	LT5
Itumbiara	Coop. Central de Lat. do Est. de SP Ltda	UB	LT3
	Brito e Queiroz Ltda.	UB	LT6
Jaraguá	Marajoara Ind. de Laticínios Ltda.	PR	EL1
	Aparecida Regina Conrado Gazarra	FL	LT7
Jataí	Conceição Fleury de Bastos	FL	LT6
	Fleury e Pinto Ltda	FL	LT7
Jatá	Laticínios Dallas Ind. e Com. Ltda.	FL	LT4
	Agromilk Ind. e Comércio de Laticínios Ltda	FL	LT7
Jaupaci	Dairy Partners Americas Manufacturing Brasil	FL	LT2
	Jau - Indústria de Laticínios Ltda.	FL	LT7
Joviânia	Laticínios Terra Nova Ltda	FL	-
Jussara	Laticínios Morrinhos Ind. e Com. Ltda.	FL	LT6
Leopoldo de Bulhões	Agropecuária e Lat. Lebon Ind. e Com. Ltda	UB	LT8
Mairipotaba	Queijoleit - Indústrias Alimentícias Ltda	FL	-
Mara Rosa	Laticínios Mara Rosa Ltda	FL	LT6
Matrinchã	C.R. Ind. e Com. de Laticínios Ltda.	FL	LT7
Mineiros	Coop. Mista Agrop. do Vale do Araguaia Ltda	UB	LT5
Montes Claros de Goiás	Laticínios Morrinhos Ind. e Com. Ltda.	PR	LT4
Montividiu	Parmalat Ind. e Com. de Laticínios Ltda	PR	LT5
Morrinhos	Marajoara Ind. de Laticínios Ltda.	FL	LT5
	Coop. M. dos Prod. de Leite de Morrinhos Ltda.	PR	LT2
Orizona	Coop. M. dos Prod. de Leite de Morrinhos Ltda.	UB	LT3
	Coop. M. dos Prod. de Leite de Morrinhos Ltda.	PR	LT7
Ouvidor	Laticínios JL Ltda.	FL	LT5
	Coapro - Coop. Agrop. Prod. Rurais de Orizona Ltda	PR	LT5
Padre Bernardo	Joaquim Teodoro Neto de Souza	FL	LT7
Palestina de Goiás	Empresa de Laticínios Dorei Ltda.	FL	LT8
Palmeiras de Goiás	Sol Nascente Ind. Com. de Laticínios Ltda.	FL	LT7
Palmelo	Coop. Agropecuária Mista de Palmeiras Ltda	PR	LT5
Palminópolis	Ind. e Com. de Laticínios Palmelo Ltda	FL	LT6
Paranaiguara	Ind. e Comércio de Laticínios Saltador Ltda.	FL	LT6
Paraúna	Coop. M. P. Rurais do Vale do Paranaíba Ltda.	PR	LT6
Petrolina de Goiás	Paraúna Ind. e Comércio de Laticínios Ltda.	FL	LT8
Pilar de Goiás	Coop. Agropecuária Regional Rio das Almas Ltda	FL	LT8
	Laticínios Pilares Ltda	FL	LT7

Tabela 10 - Estabelecimentos de produção dos derivados de leite, por classificação e capacidade industrial, sob inspeção federal, segundo os municípios

(posição: maio/2003)

(conclusão)

Municípios	Estabelecimentos	Classificação	Capacidade industrial
Piracanjuba	Coop. Agrop. Mista de Piracanjuba Ltda	PR	LT6
	Laticínios Bela Vista Ltda.	FL	LT6
	Paralat Ind. de Alimentos Ltda.	FL	LT7
Piranhas	Marajoara Ind. de Laticínios Ltda.	PR	LT6
	Ouro e Prata Ind. e Com. de Prod. Lácteos Ltda	FL	LT8
	Centro Oeste Ind. e Com. de Laticínios Ltda	FL	LT7
Pires do Rio	Ind. e Com. de Laticínios Pires do Rio Ltda	FL	LT8
Pontalina	Parmalat Brasil S/A Indústria de Alimentos	PR	LT6
Porangatu	Lacel - Laticínios Ceres Ltda.	FL	LT4
	Agroindústria Camapum Ltda.	UB	LT7
Portelândia	Portelat Ind. e Com. de Laticínios Ltda	FL	LT7
Professor Jamil	Indústria de Laticínios Boa Nova Ltda	FL	LT7
Quirinópolis	Coop. M. P. Rurais do Vale do Paranaíba Ltda.	UB	LT5
	Nestlé Brasil Ltda	PR	LT4
	Coop. dos Prod. Rurais de Quirinópolis e Região	PR	LT3
Rialma	Dairy Partners Americas Manufacturing Brasil	FL	LT3
Rianópolis	LACEL - Laticínios Ceres Ltda	FL	LT3
Rio Verde	Ourolat Ind. e Com. de Laticínios Ltda	FL	LT7
	Coop. M. dos Prod. Rurais do Sudoeste Goiano Ltda	UB	LT4
	Laticínios San Marino Ltda.	FL	LT7
Sanclerlândia	Laticínios Morrinhos Ind. e Com. Ltda.	FL	LT4
Santa Bárbara de Goiás	Laticínios Oscar Salgado Ltda.	PR	LT6
Santa Cruz de Goiás	Parmalat Brasil S/A - Indústria de Alimentos	FL	LT5
Santa Helena de Goiás	Parmalat Brasil S/A - Indústria de Alimentos	FL	LT5
Santa Isabel	Laticínios Santa Isabel Ltda.	PR	LT8
Santa Tereza de Goiás	Laticínios Santa Tereza Ltda.	UB	LT8
Santa Terezinha de Goiás	Goiásminas Indústria de Laticínios Ltda	PR	LT7
São João da Paraúna	Laticínios MB Ltda	FL	LT8
São Luis de Montes Belos	Laticínios Morrinhos Ind. e Com. Ltda.	UB	EL1
	Ind. e Comércio de Lat. Magnata Ltda.	FL	LT6
	Laticínios Montes Belos Ltda.	FL	LT7
São Luiz do Norte	G.G. Teixeira e Cia Ltda.	FL	LT7
São Miguel do Passa Quatro	Ind. e Comércio de Laticínios Free Milk Ltda	PR	LT6
São Patrício	Salat - Ind. e Com. de Laticínios Ltda	FL	LT7
Silvânia	Granja Leiteira Sol Dourado Ltda.	GL	LT8
	Coop. Agrop. dos Prod. Rurais de Silvânia.	PR	LT4
Trindade	Laticínios Oscar Salgado Ltda.	FL	LT5
	Laticínios Santa Maria Ltda	FL	LT5
Turvânia	Laticínios Ebenezer Ltda	FL	LT7
	Coop. Agrop. Mista de Palmeiras Ltda.	PR	LT7
Uruaçu	Só-Leite Comércio Produtos Lácteos Ltda.	FL	LT8
	Laticínios Morrinhos Ind. e Com. Ltda.	FL	LT2
Uruana	Della Ind. e Com. de Alimentos Ltda.	FL	LT8
	Laticínios Uruceres Ltda.	FL	LT7
Urutaí	Laticínios J.L. Ltda.	FL	LT7
Vianópolis	Ind. e Com. de Laticínios Ponte Funda Ltda.	FL	LT6

Fonte: SIF / DFA/GO

Elaboração: SEPLAN-GO / SEPIN / Gerência de Estatísticas Socioeconômicas - 2003

Classificação:

EL - Entrepasto Laticínios

FL - Fábrica de Laticínios

PR - Posto de Refrigeração

GL - Granja Leiteira

UB - Usina de Beneficiamento

FG1 - Fábrica de Produtos Gordurosos

Capacidade industrial:

LT1 - acima de 500 000 litros/dia.

LT2 - de 300 000 a 500 000 litros/dia.

LT3 - de 100 000 a 300 000 litros/dia.

LT4 - de 50 000 a 100 000 litros/dia.

LT5 - de 20 000 a 50 000 litros/dia.

LT6 - de 10 000 a 20 000 litros/dia.

LT7 - de 5 000 a 10 000 litros/dia.

LT8 - até 5 000 litros/dia.

**Tabela 11 - Estabelecimentos de produção dos derivados de carne,
por classificação e classe, sob inspeção federal, segundo os municípios**

(posição: maio/2003)

Municípios	Estabelecimentos	Classifi- cação	Classe
ESTADO DE GOIÁS	36		
Americano do Brasil	Vitacharque Ind. e Com. de Alimentos Ltda.	FR	FC
Aparecida de Goiânia	Persa Ind. e Com. de Carnes e Derivados Ltda.	FC	FC
Bela Vista de Goiás	Avicultura Roselândia	FR	MA
Buriti Alegre	Buriti American Beef Ltda	MF	MB
Cachoeira Alta	Franco Fabril Alimentos Ltda.	MF	MB
Campo Limpo de Goiás	Frigorífico de Serviços Ltda.	FR	C01
Cezarina	Persa Ind. e Com. de Carnes e Derivados Ltda.	-	CA1
Cristalina	Cooperativa Agrícola Três Barras Ltda.	-	MA
Goianésia	FRIGOBEM - Ind. e Com. de Alimentos Ltda.	FR	MB
Goiânia	Friboi Ltda	MF	MB
	Velho Oeste Comércio de Carnes Ltda	FR	FC4
	Carrefour Comércio e Indústria Ltda.		EC3
Goianira	Frigorífico Centro-Oeste SP Ltda.	MF	MB
	Boa Vista Alimentos Ltda	MF	MB
Goiás	Frigorífico Margem Ltda.	MF	MB
Hidrolândia	Frigorífico Centro-Oeste SP Ltda.	FR	MB
Iaciara	Grancarne Ind. e Com. de Carnes Ltda.	FR	C01
Inhumas	Frinhumas Ind. e Com. de Alimentos Ltda.	FR	MB
	FRI-SOL - Frigorífico Sol Nascente	FR	C01
Itaberaí	Abatedouro São Salvador Ltda	MF	MA
	J. L. de Castro e Cia Ltda.	FR	MA
Jataí	Gale Indústria S/A	MF	MA
Mineiros	Frighostrela - Frigorífico Estrela D'Oeste Ltda	FR	C01
Mozarlândia	Frigorífico Bertin Ltda	FR	MB
Pires do Rio	Nutriza Agroindustrial de Alimentos S/A	FR	MA
Planaltina	Itapoan Produtos Agropecuários Ltda	-	MA
Porangatu	Charque Duty Ltda.	FR	C01
	Plena Alimentos do Brasil Ltda.	FR	C01
Quirinópolis	FRIGUI - Ind. e Comércio de Carnes Ltda.	MF	MB
Rio Verde	Frigorífico Margem Ltda.	MF	MB
	Perdigão Agroindustrial S/A	FR	MA
Santa Fé de Goiás	Frigorífico Modelo Ltda	MF	MB
São Luis de Montes Belos	Frigorífico Rio Turvo Ltda	MF	MB
São Miguel do Araguaia	Frigorífico São Miguel do Araguaia Ltda.	MF	MA
Senador Canedo	Coop. Ind. de Carnes e Derivados de Goiás	FR	MB
Trindade	Jerked Alimentos Ltda.	FR	FC

Fonte: SIF / DFA/GO

Elaboração: SEPLAN-GO / SEPIN / Gerência de Estatísticas Socioeconômicas - 2003

Classificação:

MF - Matadouro frigorífico

FR - Frigorífico

FC - Fábrica de conservas

Classe:

MA - Matadouro de aves

MB - Matadouro de bovino

C01 - Matadouro frigorífico

CA1 - Casa atacadista

EC3 - Entrepasto de carne

Tabela 12 - Estabelecimentos de entrepostos de ovos, sob inspeção federal, segundo os municípios. Posição: Maio / 2003

Municípios	Estabelecimentos
ESTADO DE GOIÁS	9
Abadiânia	Luiz Carlos Pavão e Outros
Alexânia	Granja Alexaves Ltda
Bela Vista de Goiás	Granja Saito S/A
Goiânia	Reisei Toguchi
Hidrolândia	Granja Loyola Ltda
Inhumas	Gransapa Ovos Ltda
Leopoldo de Bulhões	GAASA e Alimentos Ltda
	Carvalho e Pinheiro Ltda
	Josias Pereira de Azevedo

Fonte: SIF / DFA/GO.

Elaboração: SEPLAN-GO / SEPIN / Gerência de Estatísticas Socioeconômicas - 2003

Tabela 13 - Produção e consumo de cimento do Estado de Goiás, Centro-Oeste e Brasil: - 1995 - 03

(toneladas)

Ano	Produção					Consumo				
	Goiás	Centro-Oeste	Brasil	Particip. (%)		Goiás	Centro-Oeste	Brasil	Particip. (%)	
				Goiás/Centro-Oeste	Goiás/Brasil				Goiás/Centro-Oeste	Goiás/Brasil
1995	889 405	2 668 473	28 256 304	33,33	3,15	954 770	2 281 315	28 062 593	41,85	3,40
1996	1 124 885	3 415 842	34 597 049	32,93	3,25	1 187 552	2 716 118	34 504 734	43,72	3,44
1997	1 069 841	3 631 863	38 096 043	29,46	2,81	1 269 289	2 872 505	37 913 717	44,19	3,35
1998	824 640	...	39 941 916	...	2,06	1 192 786	2 885 062	39 704 964	41,34	3,00
1999	722 782	3 729 342	40 233 915	19,38	1,80	1 151 525	2 840 187	40 044 780	40,54	2,88
2000	602 195	...	39 558 727	...	1,52	1 321 206	3 064 617	39 208 213	43,11	3,37
2001	730 979	4 084 049	38 735 103	17,90	1,89	1 475 836	3 339 473	38 263 297	44,19	3,86
2002	730 194	4 068 862	38 086 187	17,95	1,92	1 485 650	3 438 095	37 620 287	43,21	3,95
2003 (1)	539 241	2 924 728	28 358 982	18,44	1,90	1 098 442	2 536 077	28 096 711	43,31	3,91

Fonte: SNIC

Elaboração: SEPLAN-GO / SEPIN / Gerência de Estatísticas Socioeconômicas - 2003

(1) Janeiro a outubro.

Tabela 14 - Média anual do desempenho da receita industrial por setor do Estado de Goiás - 1999 - 03

(%)

Setor	1999	2000	2001	2002	2003 (1)
Indústria	1,13	-0,55	0,29	0,08	1,77
Extrativa Mineral	2,28	6,33	-2,46	4,80	1,85
Transformação	1,24	-1,04	0,68	-0,24	1,85
Min. não Metal.	0,62	-0,59	0,66	0,03	-0,51
Metalurgia	3,92	1,96	1,06	1,08	-0,56
Alcool	3,08	15,68	6,50	1,78	22,37
Alimentação	2,51	-1,12	0,49	0,33	2,72
Outros	1,09	0,05	0,19	-1,46	2,56

Fonte: FIEG/DEC

Elaboração: SEPLAN-GO / SEPIN / Gerência de Estatísticas Socioeconômicas - 2003

(1) Janeiro a setembro.

**Tabela 15 - Média anual do emprego industrial por setor do
Estado de Goiás - 1999 - 03**

(%)

Setor	1999	2000	2001	2002	2003 (1)
Indústria	-0,14	-0,07	-0,74	-0,11	1,78
Extrativa Mineral	0,11	-0,36	-0,23	0,83	0,99
Transformação	-0,15	-0,06	-0,76	-0,15	1,82
Min. não Metal.	0,00	-1,43	-2,79	1,35	-0,18
Metalurgia	-0,21	-0,11	-0,30	0,16	0,58
Álcool	2,96	1,19	5,29	-1,57	13,61
Alimentação	-1,04	0,53	-0,39	-0,09	3,21
Outros	0,61	-0,21	-0,95	-0,36	1,44

Fonte: FIEG/DEC

Elaboração: SEPLAN-GO / SEPIN / Gerência de Estatísticas Socioeconômicas - 2003

(1) Janeiro a setembro.

**Tabela 16 - Média anual do desempenho do salário industrial por setor do
Estado de Goiás - 1999 - 03**

(%)

Setor	1999	2000	2001	2002	2003 (1)
Indústria	-0,96	0,50	-0,70	0,06	2,20
Extrativa Mineral	-0,61	1,30	-1,21	2,22	-2,06
Transformação	-0,79	0,44	-0,65	-0,15	2,66
Min. não Metal.	-0,74	-0,39	-1,89	0,36	-1,88
Metalurgia	-1,12	0,70	0,64	-0,19	0,80
Álcool	-1,55	2,71	8,42	7,15	11,80
Alimentação	-1,30	1,18	-0,86	0,69	3,39
Outros	0,43	-0,15	-1,12	-2,21	1,84

Fonte: FIEG/DEC

Elaboração: SEPLAN-GO / SEPIN / Gerência de Estatísticas Socioeconômicas - 2003

(1) Janeiro a setembro.

**Tabela 17 - As cinquenta maiores indústrias em arrecadação do imposto sobre
circulação de mercadorias e serviços - ICMS do Estado de Goiás - 2002**

(continua)

Indústria		Indústria	
1	Companhia Energética de Goiás	14	Pirelli Pneus Ltda
2	Petróleo Brasileiro S/A	15	Bunge Alimentos S/A
3	Companhia Brasileira de Bebidas	16	Fiat Automóveis S A
4	Mmc Automotores do Brasil Ltda	17	Companhia Níquel Tocantins
5	Unilever Brasil Ltda	18	Parmalat Brasil S/A Indústria de Alimentos
6	Volkswagen do Brasil Ltda	19	Refrescos Bandeirantes Indústria
7	Cia de Cimentos do Brasil	20	Laboratório Neo Química Com Indústria Ltda
8	General Motors do Brasil Ltda	21	Cooperativa M Prod Rur Sud Goiano Ltda
9	Nestlé Brasil Ltda	22	Coniexpress S/A Indústrias Alimentícias
10	Comércio e Indústrias Brasileiras Coimbra S/A	23	Coop Central dos Produtores Rurais MG Ltda
11	Unilever Brasil Ltda	24	Cervejarias Kaiser Brasil Ltda
12	Sama - Mineração de Amianto Ltda	25	Anicuns Sa Álcool Derivados
13	Caramuru Alimentos Ltda	26	Monsanto do Brasil Ltda

Tabela 17 - As cinquenta maiores indústrias em arrecadação do imposto sobre circulação de mercadorias e serviços - ICMS do Estado de Goiás - 2002

(conclusão)

Indústria		Indústria	
27	Cimento Tocantins S/A	39	Brasfrigo S/A
28	Olvego Óleos Vegetais Goiás Ltda	40	Bridgestone Firestone Brasil Ind Comércio Ltda
29	Granol Ind Comércio Export S/A	41	Goodyear do Brasil Produtos de Borracha Ltda
30	Bertin Ltda	42	Moto Honda da Amazônia Ltda
31	White Martins Gases Industriais Ltda	43	Sociedade Michelin de Part Ind e Comércio Ltda
32	Emege Produtos Alimentícios S/A	44	Basf S/A
33	Eterbras Tec Industrial Ltda	45	Franco Fabril Alimentos Ltda
34	Laboratório Teuto Brasileiro Ltda	46	Tintas Coral Ltda
35	Perdigão Agroindustrial S/A	47	Gillette do Brasil Ltda
36	Cipa Industrial de Prod Alimentares Ltda	48	Codemin S/A
37	Basal Refrigerantes S/A	49	Indústria e Comércio de Bebidas Taguatinga S/A
38	Ford Motor Company Brasil Ltda	50	Ciplan Cimento Planalto S.A

Fonte: Secretaria da Fazenda do Estado de Goiás

Elaboração: SEPLAN-GO / SEPIN / Gerência de Estatísticas Socioeconômicas - 2003

ESTADO DE GOIÁS
Estabelecimentos industriais cadastrados na
Secretaria da Fazenda - 31/08/2003

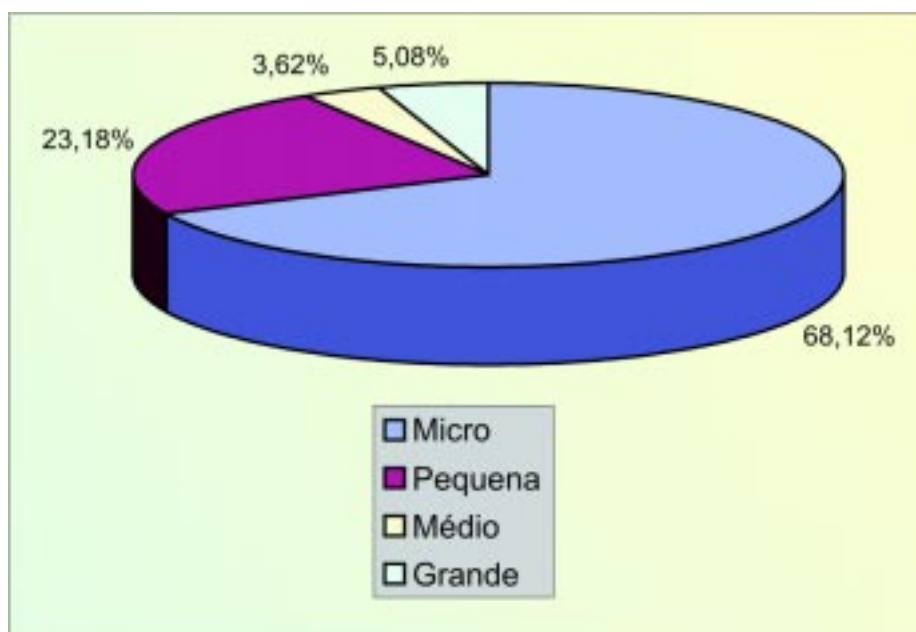

Elaboração: SEPLAN-GO / SEPIN / Gerência de Estatísticas Socioeconômicas - 2003

6 - Energia elétrica

Tabela 1 - Número de consumidores de energia elétrica por classe, segundo os municípios - 2001

(continua)

Municípios	Total	Resi- dencial	Indus- trial	Comer- cial	Rural	Poder Público	Ilumin. Pública	Serviço Público	Próprio
ESTADO DE GOIÁS	1 666 594	1 386 994	16 998	139 546	109 650	11 043	582	1 398	383
Abadia de Goiás	1 343	1 231	6	88	7	9	1	1	-
Abadiânia	3 451	2 337	87	262	706	47	5	6	1
Acreúna	6 467	5 177	81	620	537	41	2	7	2
Adelândia	840	623	18	68	116	11	1	1	2
Água Fria de Goiás	1 177	658	8	53	428	25	2	2	1
Água Limpa	791	564	7	51	149	16	1	2	1
Águas Lindas de Goiás	28 387	27 067	113	945	157	49	1	53	2
Alexânia	6 927	5 387	93	606	779	50	6	5	1
Aloândia	929	684	11	49	157	24	1	2	1
Alto Horizonte	768	530	18	39	161	15	1	3	1
Alto Paraíso de Goiás	1 996	1 439	22	355	130	43	3	3	1
Alvorada do Norte	2 279	1 830	32	227	149	36	1	2	2
Amaralina	614	411	7	43	128	19	2	4	-
Americano do Brasil	1 967	1 461	30	113	333	23	1	4	2
Amorinópolis	1 446	1 030	17	67	298	24	3	5	2
Anápolis	99 800	87 210	913	9 113	2 167	349	6	36	6
Anhanguera	397	321	5	18	30	18	1	3	1
Anicuns	6 068	4 583	97	507	808	57	6	9	1
Aparecida de Goiânia	108 816	101 276	1 231	5 936	154	165	1	52	1
Aparecida do Rio Doce	861	569	14	89	173	11	1	2	2
Aporé	1 164	769	10	76	284	20	1	3	1
Araçu	1 492	1 122	14	84	239	28	1	2	2
Aragarças	5 297	4 725	32	316	160	56	1	6	1
Aragoiânia	2 787	1 925	29	100	710	19	1	1	2
Araguapaz	2 195	1 615	34	207	304	27	1	5	2
Arenópolis	1 311	868	9	84	310	34	2	2	2
Aruanã	2 202	1 772	12	207	178	27	1	3	2
Aurilândia	1 490	1 111	15	84	257	19	1	1	2
Avelinópolis	918	582	11	41	263	16	1	3	1
Baliza	390	321	6	24	20	15	1	3	-
Barro Alto	2 154	1 473	18	148	474	34	3	3	1
Bela Vista de Goiás	7 336	4 871	80	540	1 781	49	4	9	2
Bom Jardim de Goiás	2 846	1 963	42	225	586	25	1	2	2
Bom Jesus de Goiás	5 739	4 611	38	542	502	39	2	4	1
Bonfinópolis	2 288	1 702	14	113	428	24	1	5	1
Bonópolis	677	459	4	49	141	18	3	2	1
Brazabrantes	912	718	15	74	79	20	2	3	1
Britânia	2 057	1 463	23	158	372	34	2	4	1
Buriti Alegre	3 660	2 852	42	255	464	41	2	3	1
Buriti de Goiás	1 022	743	26	64	157	21	2	8	1
Buritinópolis	769	696	4	11	32	21	2	3	-
Cabeceiras	2 086	1 506	19	227	286	34	6	6	2
Cachoeira Alta	3 078	2 014	24	257	749	30	1	2	1
Cachoeira de Goiás	551	388	4	24	117	17	1	-	-
Cachoeira Dourada	3 204	2 445	28	279	413	27	3	8	1
Caçu	3 698	2 648	43	423	538	42	1	2	1
Caiapônia	4 414	3 585	44	421	321	33	3	6	1
Caldas Novas	27 470	24 527	170	1 916	776	61	1	18	1
Caldazinha	830	416	1	43	360	8	1	1	-
Campestre de Goiás	846	602	9	45	167	19	1	2	1
Campinaçu	704	566	5	68	45	14	3	2	1
Campinorte	3 125	2 380	36	211	448	40	4	4	2
Campo Alegre de Goiás	1 637	1 023	13	139	422	34	2	2	2
Campo Limpo de Goiás	1 318	1 010	21	62	215	8	1	1	-
Campos Belos	4 959	4 238	50	439	168	54	3	6	1
Campos Verdes	2 728	2 318	66	231	72	31	1	7	2
Carmo do Rio Verde	2 446	1 775	25	174	428	39	1	3	1
Castelândia	1 283	1 023	13	121	110	14	1	-	1

Tabela 1 - Número de consumidores de energia elétrica por classe, segundo os municípios - 2001

(continuação)

Municípios	Total	Residencial	Industrial	Comercial	Rural	Poder Público	Ilumin. Pública	Serviço Público	Próprio
Catalão	23 079	19 033	175	2 021	1 687	135	6	20	2
Caturai	1 344	946	12	76	280	24	1	4	1
Cavalcante	1 169	994	8	101	36	25	2	2	1
Ceres	6 651	5 498	59	673	341	69	1	8	2
Cezarina	2 295	1 571	48	178	472	18	2	4	2
Chapadão do Céu	1 152	784	13	174	158	16	1	5	1
Cidade Ocidental	12 403	11 631	49	618	66	26	1	11	1
Cocalzinho de Goiás	4 467	3 011	42	367	1 011	22	5	6	3
Colinas do Sul	971	757	15	103	65	27	3	-	1
Córrego do Ouro	972	650	23	65	207	18	5	1	3
Corumbá de Goiás	2 618	1 701	23	215	639	33	3	3	1
Corumbaitaba	2 699	1 902	38	232	475	42	3	5	2
Cristalina	9 996	7 773	78	809	1 276	47	3	9	1
Cristianópolis	1 522	848	13	112	526	17	1	4	1
Crixás	4 054	3 122	58	347	455	55	3	11	3
Cromínia	1 434	940	24	97	347	21	2	2	1
Cumari	1 137	850	16	62	180	24	1	2	2
Damianópolis	758	616	3	35	78	22	2	2	-
Damolândia	1 121	649	10	59	379	21	1	2	-
Davinópolis	783	450	4	21	279	25	1	3	-
Diorama	758	495	12	29	194	24	1	2	1
Divinópolis de Goiás	1 277	1 085	20	63	77	25	3	3	1
Doverlândia	2 757	1 765	40	199	720	25	1	5	2
Edealina	1 420	935	22	96	347	16	1	2	1
Edéia	3 545	2 604	34	280	592	31	1	2	1
Estrela do Norte	1 207	927	15	102	137	20	1	3	2
Faina	1 979	1 208	21	153	551	39	5	1	1
Fazenda Nova	2 308	1 634	27	132	468	37	3	5	2
Firminópolis	3 573	2 699	36	223	559	48	3	3	2
Flores de Goiás	1 102	791	12	97	175	22	2	2	1
Formosa	24 502	20 507	226	2 391	1 256	105	4	11	2
Formoso	1 799	1 288	21	147	309	27	3	2	2
Gameleira de Goiás	621	249	5	31	322	9	2	3	-
Goianápolis	3 397	2 781	21	203	355	31	1	3	2
Goianãra	1 958	1 463	23	124	310	32	2	2	2
Goianésia	16 005	13 376	162	1 246	1 048	154	7	9	3
Goiania	402 799	347 190	4 770	48 433	890	1 410	1	74	31
Goianira	6 270	5 382	57	276	499	44	1	10	1
Goiás	9 250	6 952	75	656	1 433	111	6	11	6
Goiatuba	10 646	8 670	107	1 046	727	76	3	14	3
Gouvelândia	1 383	971	10	111	266	22	1	1	1
Guapó	3 919	3 232	41	234	380	24	2	5	1
Guaraíta	820	484	7	43	263	19	1	3	-
Guarani de Goiás	717	539	12	47	90	28	1	-	-
Guarinos	715	502	3	51	132	24	2	-	1
Heitorai	1 300	739	16	109	407	22	1	4	2
Hidrolândia	4 535	3 084	55	322	1 013	50	3	6	2
Hidrolina	1 328	1 039	16	88	145	34	3	1	2
Iaciara	3 090	2 511	39	238	224	60	4	12	2
Inaciolândia	1 791	1 356	17	124	270	19	1	3	1
Indiara	3 699	2 928	36	269	425	28	2	9	2
Inhumas	14 372	12 027	143	1 150	942	102	1	6	1
Ipameri	8 013	6 512	89	670	668	62	4	7	1
Ipiranga de Goiás	853	443	7	61	322	12	3	5	-
Iporá	11 679	9 334	133	884	1 217	98	1	10	2
Israelândia	1 062	789	5	60	178	24	2	2	2
Itaberaí	9 096	6 853	61	734	1 365	69	6	7	1
Itaguari	1 548	1 088	25	92	322	17	1	2	1
Itaguaru	2 013	1 337	41	165	439	25	1	3	2
Itajá	1 800	1 232	16	150	370	27	2	2	1
Itapaci	4 664	3 853	56	292	410	39	5	7	2
Itapirapuã	2 851	2 119	21	173	499	35	2	1	1
Itapuranga	8 845	6 584	61	752	1 360	74	5	7	2
Itarumã	1 648	1 058	28	114	422	21	2	2	1

Tabela 1 - Número de consumidores de energia elétrica por classe, segundo os municípios - 2001

(continuação)

Municípios	Total	Residencial	Industrial	Comercial	Rural	Poder Público	Ilumin. Pública	Serviço Público	Próprio
Itaçu	2 954	2 155	42	232	486	32	2	4	1
Itumbiara	28 860	24 892	195	2 437	1 159	154	3	18	2
Ivolândia	699	479	10	40	145	20	2	2	1
Jandaia	2 404	1 690	25	141	502	37	2	5	2
Jaraguá	10 372	7 716	343	735	1 481	75	10	10	2
Jataí	26 075	22 122	172	1 726	1 881	151	3	17	3
Jaupaci	1 095	831	20	74	145	20	1	2	2
Jesúpolis	660	451	9	30	155	12	1	2	-
Joviânia	2 695	1 968	33	273	387	27	2	4	1
Jussara	7 058	5 278	78	657	979	48	5	12	1
Lagoa Santa	289	235	1	39	-	11	1	2	-
Leopoldo de Bulhões	2 316	1 750	19	114	389	37	1	5	1
Luziânia	40 183	35 373	256	2 142	2 211	154	4	40	3
Mairipotaba	822	532	15	60	193	16	1	4	1
Mambai	1 489	1 246	13	63	136	23	5	2	1
Mara Rosa	3 372	2 568	33	254	463	40	4	8	2
Marzagão	801	594	25	56	97	26	1	1	1
Matrinchã	1 570	1 067	14	109	352	21	2	4	1
Maurilândia	2 888	2 532	21	175	138	18	1	2	1
Mimoso de Goiás	614	331	2	31	231	15	1	3	-
Minaci	9 809	8 199	101	741	674	76	5	11	2
Mineiros	12 381	10 284	108	1 080	853	50	1	4	1
Moiporá	688	461	12	33	152	24	3	2	1
Monte Alegre de Goiás	1 287	1 099	14	84	52	32	3	2	1
Montes Claros de Goiás	2 696	1 738	34	274	594	47	5	2	2
Montividiu	2 606	1 655	31	223	665	28	1	2	1
Montividiu do Norte	897	509	8	75	278	18	3	5	1
Morrinhos	13 940	10 943	124	912	1 825	120	3	10	3
Morro Agudo de Goiás	814	549	17	48	183	14	1	1	1
Mossamedes	1 632	1 194	28	109	259	36	3	2	1
Mozarlândia	3 275	2 545	24	310	354	37	1	2	2
Mundo Novo	1 790	1 362	16	158	211	35	1	5	2
Mutunópolis	1 281	932	16	97	192	36	4	3	1
Nazário	2 797	2 205	43	196	315	29	2	5	2
Nerópolis	6 359	5 108	51	543	599	45	1	11	1
Niquelândia	9 787	7 886	86	864	819	108	10	10	4
Nova América	828	512	12	32	247	18	2	4	1
Nova Aurora	806	581	9	32	157	21	1	3	2
Nova Crixás	3 472	2 543	36	256	586	37	2	9	3
Nova Glória	3 003	2 333	28	253	327	48	9	3	2
Nova Iguaçu de Goiás	721	502	15	53	133	13	1	2	2
Nova Roma	874	691	6	76	69	25	5	1	1
Nova Veneza	2 039	1 501	34	128	340	27	1	7	1
Novo Brasil	1 691	1 077	12	93	476	26	2	3	2
Novo Gama	19 965	18 701	77	825	294	42	4	20	2
Novo Planalto	1 174	877	13	87	171	19	2	3	2
Orizona	4 653	2 508	69	345	1 654	64	8	4	1
Ouro Verde de Goiás	1 112	755	18	67	255	12	1	2	2
Ouvidor	1 604	1 110	18	77	371	23	2	2	1
Padre Bernardo	6 531	5 311	53	456	642	44	4	18	3
Palestina de Goiás	1 018	631	14	38	314	16	1	3	1
Palmeiras de Goiás	5 896	4 366	68	453	937	60	2	8	2
Palmelo	997	768	16	74	112	25	1	1	-
Palminópolis	1 278	785	22	63	373	30	2	1	2
Panamá	930	685	11	53	154	25	1	-	1
Paranaiguara	3 124	2 556	13	292	222	31	1	8	1
Paraúna	3 392	2 384	44	374	539	40	2	7	2
Perolândia	671	503	9	44	93	16	1	4	1
Petrolina de Goiás	3 096	1 975	52	202	844	15	2	4	2
Pilar de Goiás	746	438	7	52	219	24	3	1	2
Piracanjuba	7 950	5 621	76	611	1 578	56	3	4	1
Piranhas	4 188	3 269	38	316	526	34	2	2	1
Pirenópolis	6 424	4 658	115	561	1 002	66	10	10	2
Pires do Rio	9 992	8 061	118	901	822	87	1	1	1

Tabela 1 - Número de consumidores de energia elétrica por classe, segundo os municípios - 2001

(conclusão)

Municípios	Total	Residencial	Industrial	Comercial	Rural	Poder Público	Ilumin. Pública	Serviço Público	Próprio
Planaltina	19 232	17 733	61	701	663	66	3	4	1
Pontalina	6 159	4 612	61	541	882	57	2	3	1
Porangatu	12 321	9 956	127	1 211	895	114	6	9	3
Porteirão	931	705	12	83	111	15	1	3	1
Portelândia	1 316	908	16	77	289	22	1	2	1
Posse	6 803	5 692	69	645	290	76	5	24	2
Professor Jamil	955	702	13	69	154	14	1	2	-
Quirinópolis	12 682	10 161	93	776	1 581	65	1	3	2
Rialma	3 284	2 731	41	260	203	44	3	2	-
Rianápolis	1 477	1 155	15	143	129	28	2	2	3
Rio Quente	1 094	746	15	136	172	19	1	2	3
Rio Verde	38 438	32 587	356	2 783	2 466	210	5	27	4
Rubiataba	6 196	4 866	122	446	684	60	5	11	2
Sanclerlândia	2 726	2 049	33	209	389	40	3	2	1
Santa Bárbara de Goiás	1 678	1 319	38	116	180	20	1	2	2
Santa Cruz de Goiás	972	471	6	46	418	22	2	6	1
Santa Fé de Goiás	1 449	992	13	121	308	8	1	5	1
Santa Helena de Goiás	11 220	9 447	103	957	637	67	1	6	2
Santa Isabel	1 047	734	15	50	218	25	2	3	-
Santa Rita do Araguaia	1 823	1 525	9	108	153	23	1	3	1
S. Rita do Novo Destino	539	429	10	38	42	17	3	-	-
Santa Rosa de Goiás	1 208	745	26	65	344	25	1	1	1
Santa Tereza de Goiás	1 587	1 270	16	140	124	31	2	2	2
S. Terezinha de Goiás	3 844	3 051	33	388	300	55	6	9	2
Santo Antônio da Barra	1 311	984	4	40	259	17	2	3	2
Santo Antônio de Goiás	904	714	14	61	100	11	1	2	1
S. Antônio do Descoberto	13 167	12 120	51	471	457	58	1	7	2
São Domingos	2 046	1 549	15	189	233	40	4	4	12
São Francisco de Goiás	1 871	1 211	24	123	484	24	1	2	2
São João D'Aliança	1 799	1 208	24	183	354	24	2	3	1
São João da Paraúna	707	481	13	28	166	14	1	3	1
S. Luis de Montes Belos	9 876	7 763	124	876	1 009	82	8	12	2
São Luiz do Norte	1 331	1 057	15	100	129	25	2	2	1
São Miguel do Araguaia	7 131	5 767	57	684	546	65	4	7	1
S. Miguel do Passa Quatro	1 094	513	16	74	459	26	1	4	1
São Patrício	444	264	5	18	147	8	1	1	-
São Simão	4 861	3 982	58	512	249	46	3	9	2
Senador Canedo	14 942	13 773	66	714	305	69	1	13	1
Serranópolis	1 953	1 343	12	166	403	25	1	2	1
Silvânia	4 939	3 215	56	351	1 255	54	3	4	1
Simolândia	1 683	1 493	14	96	37	41	2	-	-
Sítio D'Abadia	537	333	4	13	161	21	5	-	-
Taquaral de Goiás	1 208	814	24	63	282	21	1	2	1
Teresina de Goiás	551	463	8	60	10	8	1	1	-
Terezópolis de Goiás	1 605	1 277	25	180	97	23	1	1	1
Três Ranchos	1 337	993	9	93	214	24	1	2	1
Trindade	27 111	24 788	219	1 237	730	100	3	33	1
Trombas	1 017	772	8	61	152	21	1	2	-
Turvânia	1 949	1 388	25	113	393	25	1	3	1
Turvelândia	990	703	10	72	179	18	1	4	3
Uirapuru	849	599	10	54	161	20	2	2	1
Uruaçu	11 053	9 381	101	1 010	438	110	6	4	3
Uruana	4 693	3 646	78	367	531	60	3	7	1
Urutaí	1 145	815	13	44	243	26	1	2	1
Valparaíso de Goiás	29 060	27 068	208	1 695	16	42	2	27	2
Varjão	1 352	824	14	95	388	25	3	2	1
Vianópolis	4 055	2 594	73	375	961	44	4	3	1
Vicentinópolis	2 114	1 556	16	191	313	30	2	5	1
Vila Boa	815	674	8	72	51	6	1	3	-
Vila Propício	737	548	18	51	96	19	2	2	1

Fonte: CELG / CHESP.

Elaboração: SEPLAN-GO / SEPIN / Gerência de Estatísticas Socioeconômicas - 2003

Tabela 2 - Número de consumidores de energia elétrica por classe, segundo os municípios - 2002

(continua)

Municípios	Total	Residencial	Industrial	Comercial	Rural	Poder Público	Ilumin. Pública	Serviço Público	Próprio
ESTADO DE GOIÁS	1 746 886	1 457 830	17 118	140 480	117 407	11 629	581	1 475	366
Abadia de Goiás	1 805	1 513	7	87	184	11	1	2	-
Abadiânia	3 609	2 433	86	285	744	49	5	6	1
Acreúna	6 567	5 360	80	635	440	41	2	7	2
Adelândia	855	653	19	45	123	11	1	1	2
Água Fria de Goiás	1 250	695	9	55	456	30	2	2	1
Água Limpa	818	578	8	49	163	16	1	2	1
Águas Lindas de Goiás	30 351	29 052	104	900	153	70	1	70	1
Alexânia	7 200	5 661	93	570	815	49	6	5	1
Aloândia	954	699	11	50	164	26	1	2	1
Alto Horizonte	783	531	19	39	173	16	1	3	1
Alto Paraíso de Goiás	2 206	1 599	25	370	160	45	3	3	1
Alvorada do Norte	2 405	1 926	33	231	172	38	1	2	2
Amaralina	570	372	5	25	146	17	1	4	-
Americano do Brasil	1 892	1 514	32	108	204	25	2	5	2
Amorinópolis	1 492	1 045	17	68	326	25	3	6	2
Anápolis	104 610	91 877	909	9 284	2 133	356	6	39	6
Anhanguera	399	319	5	22	29	19	1	3	1
Anicuns	6 322	4 726	106	506	913	57	5	8	1
Aparecida de Goiânia	115 119	107 381	1 244	6 068	166	205	1	53	1
Aparecida do Rio Doce	865	575	13	88	173	11	1	2	2
Aporé	1 183	775	10	77	296	20	1	3	1
Araçu	1 543	1 153	14	90	252	29	1	2	2
Aragarças	5 488	4 896	38	306	181	59	1	6	1
Aragoiânia	2 739	1 900	27	105	685	19	1	1	1
Araguapaz	2 358	1 677	31	199	415	28	1	5	2
Arenópolis	1 367	894	8	85	342	32	2	2	2
Aruanã	2 312	1 881	13	200	183	29	1	3	2
Aurilândia	1 547	1 136	15	85	285	22	1	1	2
Avelinópolis	938	588	12	40	275	17	1	4	1
Baliza	410	325	5	23	36	17	1	3	-
Barro Alto	2 841	1 863	34	204	679	51	6	3	1
Bela Vista de Goiás	7 692	5 126	81	558	1 865	46	4	10	2
Bom Jardim de Goiás	2 975	2 012	44	238	651	25	1	2	2
Bom Jesus de Goiás	5 967	4 808	37	559	516	40	2	4	1
Bonfinópolis	2 470	1 843	14	128	454	24	1	5	1
Bonópolis	509	356	4	40	94	11	1	2	1
Brazabrantes	971	765	16	72	93	19	2	3	1
Britânia	2 087	1 546	23	153	323	35	2	4	1
Buriti Alegre	3 782	2 933	42	254	499	48	2	3	1
Buriti de Goiás	1 090	806	22	72	158	22	2	7	1
Buritinópolis	829	730	5	14	52	23	2	3	-
Cabeceiras	2 205	1 584	19	220	333	35	6	6	2
Cachoeira Alta	3 157	2 040	26	270	784	33	1	2	1
Cachoeira de Goiás	560	389	3	24	126	17	1	-	-
Cachoeira Dourada	3 238	2 485	25	276	405	35	3	8	1
Caçu	3 746	2 700	37	415	548	41	1	3	1
Caiapônia	4 873	3 992	43	429	361	38	3	6	1
Caldas Novas	29 570	26 537	180	1 977	791	64	1	19	1
Caldazinha	899	451	1	47	390	8	1	1	-
Campestre de Goiás	874	619	9	47	174	20	1	3	1
Campinaçu	756	596	5	71	60	17	3	3	1
Campinorte	3 266	2 468	37	222	488	41	4	4	2
Campo Alegre de Goiás	1 765	1 088	15	144	478	34	2	2	2
Campo Limpo de Goiás	1 457	1 108	29	73	236	8	1	2	-
Campos Belos	5 154	4 381	49	459	195	59	3	7	1
Campos Verdes	2 748	2 320	73	229	82	34	1	7	2
Carmo do Rio Verde	2 521	1 838	27	173	441	37	1	3	1
Castelândia	1 811	1 384	18	162	219	23	2	2	1
Catalão	24 056	19 869	172	2 071	1 773	141	6	22	2
Caturai	1 389	988	12	76	283	24	1	4	1
Cavalcante	1 251	1 065	11	107	38	25	2	2	1
Ceres	6 866	5 664	61	701	356	72	1	9	2

Tabela 2 - Número de consumidores de energia elétrica por classe, segundo os municípios - 2002

(continuação)

Municípios	Total	Residencial	Industrial	Comercial	Rural	Poder Público	Ilumin. Pública	Serviço Público	Próprio
Cezarina	2 393	1 636	51	188	491	19	2	5	1
Chapadão do Céu	1 217	846	14	164	168	18	1	5	1
Cidade Ocidental	13 090	12 297	50	628	71	28	1	14	1
Cocalzinho de Goiás	4 729	3 238	43	360	1 051	22	6	6	3
Colinas do Sul	1 050	785	17	111	104	29	3	-	1
Córrego do Ouro	1 114	673	25	65	324	18	5	1	3
Corumbá de Goiás	2 742	1 750	22	222	708	34	2	3	1
Corumbaíba	2 817	1 972	39	242	509	43	3	7	2
Cristalina	11 037	8 681	80	813	1 392	53	4	13	1
Cristianópolis	1 601	905	16	114	541	19	1	4	1
Crixás	4 396	3 361	62	342	551	61	4	12	3
Cromínia	1 399	966	25	97	283	22	2	2	2
Cumari	1 147	851	13	66	187	25	1	2	2
Damianópolis	775	623	3	41	82	22	2	2	-
Damolândia	1 152	674	11	57	384	22	1	2	1
Davinópolis	813	462	4	22	296	25	1	3	-
Diorama	778	499	13	35	203	24	1	2	1
Divinópolis de Goiás	1 352	1 140	20	70	90	25	3	3	1
Doverlândia	2 891	1 839	40	199	778	27	1	5	2
Edealina	1 472	972	23	101	355	16	1	3	1
Edéia	3 647	2 676	36	285	617	29	1	2	1
Estrela do Norte	1 263	975	16	90	154	22	1	3	2
Faina	2 120	1 281	25	151	615	41	5	1	1
Fazenda Nova	2 379	1 643	22	150	518	36	3	5	2
Firminópolis	3 699	2 761	39	243	600	48	3	3	2
Flores de Goiás	1 215	878	14	88	205	25	2	2	1
Formosa	25 823	21 619	222	2 303	1 545	115	4	13	2
Formoso	1 832	1 298	23	149	328	27	3	2	2
Gameleira de Goiás	419	214	4	34	158	5	1	3	-
Goianápolis	3 461	2 822	25	194	382	32	1	3	2
Goianápolis	1 994	1 469	23	124	339	33	2	2	2
Goianésia	16 497	13 850	160	1 206	1 105	158	7	8	3
Goiania	422 169	366 011	4 789	48 915	851	1 509	1	76	17
Goianira	6 659	5 751	61	294	496	43	1	12	1
Goiás	9 379	7 090	70	632	1 450	113	6	12	6
Goiatuba	10 546	8 650	103	1 060	644	70	2	14	3
Gouvelândia	1 413	992	12	115	266	25	1	1	1
Guapó	4 093	3 382	37	241	399	26	2	5	1
Guaraíta	887	510	8	43	301	20	1	4	-
Guarani de Goiás	766	556	12	52	112	33	1	-	-
Guarinos	749	512	2	51	158	23	2	-	1
Heitorai	1 336	758	14	105	432	20	1	4	2
Hidrolândia	4 733	3 228	51	333	1 055	55	3	6	2
Hidrolina	1 366	1 050	15	87	174	34	3	1	2
Iaciara	3 223	2 594	38	246	264	63	4	12	2
Inaciolândia	1 815	1 371	15	129	275	20	1	3	1
Indiara	3 841	3 033	40	288	439	28	2	9	2
Inhumas	14 854	12 459	145	1 169	972	101	1	6	1
Ipameri	7 777	6 288	85	626	709	60	3	5	1
Ipiranga de Goiás	872	461	7	58	324	14	3	5	-
Iporá	12 085	9 644	129	907	1 289	102	1	10	3
Israelândia	1 086	805	5	53	193	24	2	2	2
Itaberaí	9 536	7 064	64	771	1 553	71	6	6	1
Itaguari	1 612	1 111	25	93	362	17	1	2	1
Itaguaru	2 098	1 369	41	172	485	25	1	3	2
Itajá	1 865	1 277	20	150	383	30	2	2	1
Itapaci	4 851	4 038	52	316	392	39	5	7	2
Itapirapuã	2 967	2 178	20	179	551	35	2	1	1
Itapuranga	9 185	6 830	62	729	1 477	73	5	7	2
Itarumã	1 674	1 055	23	123	444	24	2	2	1
Itauçu	2 986	2 210	39	202	496	32	2	4	1
Itumbiara	29 525	25 528	197	2 416	1 210	151	3	18	2
Ivolândia	720	490	10	41	154	20	2	2	1
Jandaia	2 435	1 705	25	143	516	37	2	5	2

Tabela 2 - Número de consumidores de energia elétrica por classe, segundo os municípios - 2002

(continuação)

Municípios	Total	Resi- dencial	Indus- trial	Comer- cial	Rural	Poder Público	Ilumin. Pública	Serviço Público	Próprio
Jaraguá	11 007	8 217	348	762	1 576	82	10	10	2
Jataí	26 702	22 720	169	1 655	1 975	159	3	18	3
Jaupaci	1 125	853	19	78	151	19	1	2	2
Jesópolis	708	474	10	33	171	17	1	2	-
Joviânia	2 761	2 021	33	281	393	26	2	4	1
Jussara	6 986	5 270	76	642	938	45	3	11	1
Lagoa Santa	325	265	1	43	1	12	1	2	-
Leopoldo de Bulhões	2 424	1 829	18	120	413	37	1	5	1
Luziânia	44 461	39 318	266	2 192	2 464	169	5	43	4
Mairipotaba	1 026	585	19	65	333	17	1	5	1
Mambaí	1 568	1 298	13	66	160	23	5	2	1
Mara Rosa	3 498	2 632	41	267	502	42	4	8	2
Marzagão	823	610	26	61	97	26	1	1	1
Matrinchã	1 694	1 094	16	108	448	21	2	4	1
Maurilândia	2 970	2 611	23	175	140	17	1	2	1
Mimoso de Goiás	617	335	2	27	235	15	1	2	-
Minacu	10 154	8 311	97	716	929	79	5	15	2
Mineiros	12 852	10 702	103	1 065	918	57	1	5	1
Moiporá	736	473	13	35	184	25	3	2	1
Monte Alegre de Goiás	1 409	1 132	14	88	136	33	3	2	1
Montes Claros de Goiás	3 094	2 067	38	253	670	54	7	3	2
Montividiu	2 847	1 867	29	250	667	30	1	2	1
Montividiu do Norte	942	516	8	74	316	18	3	6	1
Morrinhos	14 304	11 225	127	933	1 884	119	3	10	3
Morro Agudo de Goiás	849	571	18	42	201	14	1	1	1
Mossâmedes	1 730	1 251	25	114	298	36	3	2	1
Mozarlândia	3 438	2 662	23	318	388	41	1	2	3
Mundo Novo	1 854	1 423	14	144	231	34	1	5	2
Mutunópolis	1 347	944	18	98	240	39	4	3	1
Nazário	2 857	2 273	45	196	303	31	2	5	2
Nerópolis	6 749	5 429	53	591	617	46	1	11	1
Niquelândia	10 502	8 254	84	850	1 180	111	10	9	4
Nova América	855	524	13	36	256	19	2	4	1
Nova Aurora	836	592	9	36	173	21	1	2	2
Nova Crixás	3 798	2 698	37	251	761	37	2	9	3
Nova Glória	3 114	2 356	37	263	395	49	9	3	2
Nova Iguacu de Goiás	749	519	16	56	140	13	1	2	2
Nova Roma	936	728	7	77	89	29	5	-	1
Nova Veneza	2 235	1 682	31	144	343	26	1	7	1
Novo Brasil	1 744	1 085	11	101	514	26	2	3	2
Novo Gama	21 291	20 076	72	752	315	46	4	24	2
Novo Planalto	1 202	892	12	90	179	21	2	4	2
Orizona	4 891	2 657	68	347	1 734	72	8	4	1
Ouro Verde de Goiás	1 142	780	19	69	256	13	1	2	2
Ouvidor	1 656	1 152	19	79	378	23	2	2	1
Padre Bernardo	5 335	4 269	53	429	521	43	3	15	2
Palestina de Goiás	1 049	637	13	38	339	17	1	3	1
Palmeiras de Goiás	6 215	4 644	68	453	973	64	2	9	2
Palmelo	1 007	769	15	70	124	27	1	1	-
Palminópolis	1 337	819	22	73	385	32	2	2	2
Panamá	953	697	12	59	159	25	1	-	-
Paranaiguara	3 150	2 601	13	266	228	32	1	8	1
Paraúna	3 704	2 514	45	337	757	40	2	7	2
Perolândia	712	533	8	49	99	17	1	4	1
Petrolina de Goiás	3 196	2 022	51	200	899	16	2	4	2
Pilar de Goiás	780	447	6	53	244	24	3	1	2
Piracanjuba	8 237	5 833	74	626	1 639	57	3	4	1
Piranhas	4 263	3 320	35	312	553	38	2	2	1
Pirenópolis	6 924	5 077	115	539	1 106	65	10	10	2
Pires do Rio	10 232	8 259	110	909	861	90	1	1	1
Planaltina	20 016	18 508	66	688	671	71	3	8	1
Pontalina	6 221	4 692	57	529	876	58	2	6	1
Porangatu	13 001	10 480	121	1 166	1 084	131	8	9	2
Porteirão	943	716	13	85	109	15	1	3	1

Tabela 2 - Número de consumidores de energia elétrica por classe, segundo os municípios - 2002

(conclusão)

Municípios	Total	Residencial	Industrial	Comercial	Rural	Poder Público	Ilumin. Pública	Serviço Público	Próprio
Portelândia	1 342	930	13	83	291	21	1	2	1
Posse	7 361	6 054	69	644	475	84	4	29	2
Professor Jamil	979	719	12	69	162	14	1	2	-
Quirinópolis	13 133	10 564	101	770	1 627	65	1	3	2
Rialma	3 348	2 783	41	268	205	46	3	2	-
Rianópolis	1 509	1 185	14	139	133	31	2	2	3
Rio Quente	1 131	805	16	97	188	17	1	4	3
Rio Verde	41 403	35 324	361	2 733	2 703	245	6	27	4
Rubiataba	6 352	4 965	120	464	724	61	5	11	2
Sanclerlândia	2 875	2 093	35	219	481	41	3	2	1
Santa Bárbara de Goiás	1 725	1 353	43	119	185	20	1	2	2
Santa Cruz de Goiás	1 011	484	6	48	441	23	2	6	1
Santa Fé de Goiás	1 515	1 035	14	131	320	8	1	5	1
Santa Helena de Goiás	11 525	9 663	109	1 003	673	68	1	6	2
Santa Isabel	1 076	753	17	45	226	30	2	3	-
Santa Rita do Araguaia	1 849	1 561	8	103	151	21	1	3	1
S. Rita do Novo Destino	372	321	3	19	16	12	1	-	-
Santa Rosa de Goiás	1 233	754	26	65	358	27	1	1	1
Santa Tereza de Goiás	1 533	1 223	14	137	126	28	1	2	2
S. Terezinha de Goiás	3 908	3 076	34	394	330	57	6	9	2
Santo Antônio da Barra	1 297	952	5	44	274	16	1	3	2
Santo Antônio de Goiás	1 006	796	13	79	102	13	1	2	-
S. Antônio do Descoberto	13 717	12 624	54	469	497	61	1	9	2
São Domingos	2 143	1 649	15	171	246	43	4	4	11
São Francisco de Goiás	1 983	1 283	29	123	519	24	1	2	2
São João D'Aliança	1 929	1 305	22	174	396	27	2	2	1
São João da Paraúna	730	510	11	29	160	14	1	4	1
S. Luis de Montes Belos	10 179	8 212	130	902	826	87	8	12	2
São Luiz do Norte	1 383	1 089	15	106	143	25	2	2	1
São Miguel do Araguaia	7 557	6 044	63	704	656	77	5	7	1
S. Miguel do Passa Quatro	1 157	543	18	81	483	26	1	4	1
São Patrício	496	294	3	18	171	8	1	1	-
São Simão	4 984	4 139	52	476	254	49	3	9	2
Senador Canedo	16 101	14 798	67	808	328	85	1	13	1
Serranópolis	2 024	1 398	11	165	421	25	1	2	1
Silvânia	5 433	3 415	54	364	1 528	63	4	4	1
Simolândia	1 739	1 541	14	100	41	41	2	-	-
Sítio D'Abadia	578	352	4	17	174	26	5	-	-
Taquaral de Goiás	1 236	832	22	63	295	21	1	1	1
Teresina de Goiás	602	494	8	60	28	10	1	1	-
Terezópolis de Goiás	1 658	1 318	25	183	104	25	1	1	1
Três Ranchos	1 336	998	7	84	219	24	1	2	1
Trindade	28 931	26 606	235	1 321	616	117	3	32	1
Trombas	1 039	783	9	66	158	20	1	2	-
Turvânia	2 000	1 416	27	115	412	25	1	3	1
Turvelândia	1 056	764	10	72	185	18	1	4	2
Uirapuru	674	480	8	36	130	17	1	1	1
Uruaçu	11 465	9 717	103	1 013	504	114	7	4	3
Uruana	4 762	3 701	74	378	539	59	3	7	1
Urutaí	1 174	824	13	46	258	29	1	2	1
Valparaíso de Goiás	31 231	29 429	208	1 495	17	49	2	29	2
Varjão	1 420	855	15	103	414	27	3	2	1
Vianópolis	4 264	2 753	74	371	1 010	47	4	3	2
Vicentinópolis	2 174	1 600	18	200	318	30	2	5	1
Vila Boa	883	720	9	70	73	7	1	3	-
Vila Propício	533	397	12	27	82	11	1	2	1

Fonte: CELG / CHESP.

Elaboração: SEPLAN-GO / SEPIN / Gerência de Estatísticas Socioeconômicas - 2003

**Tabela 3 - Consumo de energia elétrica por classe,
segundo os municípios - 2001**

(Mwh)

(continua)

Municípios	Total	Resi- dencial	Indus- trial	Comer- cial	Rural	Poder Público	Ilumin. Pública	Serviço Público	Próprio
ESTADO DE GOIÁS	6 015 413	2 039 438	642 453	956 575	639 088	148 091	373 041	212 097	4 630
Abadia de Goiás	2 414	1 604	65	231	54	180	279	1	-
Abadiânia	9 844	2 707	1 717	1 659	1 796	275	817	871	-
Acreúna	37 359	7 164	16 187	4 050	7 268	341	1 921	425	3
Adelândia	1 457	592	54	90	303	52	310	54	2
Água Fria de Goiás	8 454	561	21	206	7 227	105	266	68	-
Água Limpa	1 893	635	195	141	496	76	312	36	2
Águas Lindas de Goiás	49 774	32 987	749	8 155	581	332	6 504	460	6
Alexânia	14 521	5 937	787	2 166	3 535	198	1 272	624	2
Aloândia	1 671	721	61	167	331	73	241	76	1
Alto Horizonte	1 296	423	100	105	321	62	230	53	2
Alto Paraíso de Goiás	4 980	1 820	59	1 272	991	213	429	195	1
Alvorada do Norte	5 755	1 794	409	1 022	1 177	290	859	200	4
Amaralina	1 075	330	31	99	281	54	239	41	-
Americano do Brasil	3 373	1 369	227	211	865	110	482	107	2
Amorinópolis	2 925	904	183	166	700	79	737	155	1
Anápolis	343 582	127 539	101 366	49 883	11 830	9 208	21 822	21 862	72
Anhanguera	1 081	369	335	53	80	45	159	40	-
Anicuns	20 345	5 487	6 908	1 555	3 983	414	1 506	490	2
Aparecida de Goiânia	251 934	135 598	54 270	39 279	859	6 239	12 357	3 315	17
Aparecida do Rio Doce	2 460	602	195	277	936	44	279	126	1
Aporé	3 835	822	762	332	1 234	95	482	108	-
Araçu	2 850	1 142	74	115	782	188	441	107	1
Aragarças	10 525	6 197	182	1 016	593	628	1 320	587	2
Aragoiânia	7 155	2 377	764	305	2 844	180	518	166	1
Araguapaz	4 736	1 738	336	549	1 275	188	470	176	4
Arenópolis	2 529	758	283	205	814	144	231	92	2
Aruanã	5 918	2 662	84	1 133	1 006	165	650	210	8
Aurilândia	2 452	1 137	64	184	580	76	400	6	5
Avelinópolis	2 671	597	741	131	810	75	255	52	10
Baliza	751	307	17	74	84	52	154	63	-
Barro Alto	5 289	1 397	90	402	2 292	188	741	178	1
Bela Vista de Goiás	24 765	6 040	3 971	2 439	9 874	300	1 604	534	3
Bom Jardim de Goiás	4 983	1 780	405	658	1 197	111	649	180	3
Bom Jesus de Goiás	20 094	6 600	1 376	4 301	5 221	495	1 483	615	3
Bonfinópolis	4 664	1 747	281	258	1 328	111	662	276	1
Bonópolis	1 398	397	63	80	519	84	239	15	1
Brazabrantes	1 644	744	511	137	(211)	66	303	94	-
Britânia	9 083	1 830	136	582	5 294	197	883	159	2
Buriti Alegre	11 217	3 574	2 146	1 233	2 125	209	1 244	684	2
Buriti de Goiás	1 641	584	96	117	374	100	264	105	1
Buritinópolis	1 069	413	13	42	74	89	359	79	-
Cabeceiras	11 628	1 363	1 884	581	6 905	141	585	166	3
Cachoeira Alta	13 357	2 465	5 697	1 138	2 324	199	1 233	297	4
Cachoeira de Goiás	1 036	369	25	59	282	54	247	-	-
Cachoeira Dourada	12 931	3 025	750	1 598	5 612	207	1 525	208	6
Caçu	9 099	3 419	463	1 420	1 996	226	1 082	490	3
Caiapônia	9 734	3 601	582	1 668	1 569	211	1 574	528	1
Caldas Novas	73 604	33 509	2 779	24 454	3 278	718	5 961	2 879	26
Caldazinha	1 697	398	19	90	945	35	185	25	-
Campestre de Goiás	2 339	647	499	172	639	79	209	93	1
Campinaçu	1 152	504	31	127	58	61	327	44	-
Campinorte	7 074	2 314	1 053	926	926	175	1 538	140	2
Campo Alegre de Goiás	10 873	1 223	130	1 423	7 124	105	694	172	2
Campo Limpo de Goiás	3 079	1 128	1 398	145	238	43	127	-	-
Campos Belos	9 037	3 739	655	1 599	426	430	1 017	1 169	2
Campos Verdes	4 827	1 469	1 325	406	180	173	949	323	2
Carmo do Rio Verde	5 455	1 900	901	489	1 010	174	668	308	5
Castelândia	4 449	1 157	127	810	1 945	67	341	-	2
Catalão	192 041	27 923	127 452	10 878	9 021	1 681	8 480	6 591	15
Caturai	3 975	1 003	948	140	1 377	92	340	74	1
Cavalcante	1 672	798	23	308	72	126	312	33	-
Ceres	18 928	7 930	721	4 431	651	1 040	2 262	1 826	67

**Tabela 3 - Consumo de energia elétrica por classe,
segundo os municípios - 2001**

(Mwh)

(continuação)

Municípios	Total	Resi- dencial	Indus- trial	Comer- cial	Rural	Poder Público	Ilumin. Pública	Serviço Público	Próprio
Cezarina	89 954	1 703	85 416	608	1 183	115	652	268	9
Chapadão do Céu	11 293	1 391	3 294	4 753	1 137	201	483	33	1
Cidade Ocidental	26 829	17 136	203	2 837	290	358	2 171	3 832	2
Cocalzinho de Goiás	11 134	3 442	2 277	930	2 921	222	1 087	227	28
Colinas do Sul	1 471	561	81	231	200	102	296	-	-
Córrego do Ouro	1 773	627	142	151	444	54	317	36	2
Corumbá de Goiás	6 074	1 821	469	853	2 058	267	548	58	-
Corumbaíba	11 058	2 397	5 011	695	1 760	308	631	253	3
Cristalina	60 480	11 622	586	7 381	36 490	727	2 254	1 417	3
Cristianópolis	4 556	969	304	390	2 334	81	298	180	-
Crixás	53 340	3 634	45 736	1 320	954	362	993	340	1
Cromínia	3 572	1 112	157	152	1 587	117	382	65	-
Cumari	2 342	945	66	164	583	127	381	73	3
Damianópolis	939	472	5	77	34	69	254	28	-
Damolândia	3 136	688	711	137	1 212	69	261	58	-
Davinópolis	1 918	450	552	54	468	73	245	76	-
Diorama	1 507	439	125	54	371	149	336	32	1
Divinópolis de Goiás	3 810	791	2 290	176	162	163	162	65	1
Doverlândia	5 272	1 673	579	646	1 600	109	344	319	2
Edealina	4 796	1 012	588	850	1 909	77	256	103	1
Edéia	10 512	3 445	183	1 492	4 008	244	764	374	2
Estrela do Norte	3 198	851	1 061	271	276	98	474	165	2
Faina	3 521	1 084	250	430	1 113	173	372	98	1
Fazenda Nova	4 415	1 497	389	410	900	194	766	258	1
Firminópolis	7 116	2 933	486	834	1 353	290	916	288	16
Flores de Goiás	3 337	810	29	349	1 585	109	379	76	-
Formosa	57 970	27 670	4 070	10 213	6 041	1 221	7 039	1 700	16
Formoso	3 411	1 126	405	357	588	121	696	116	2
Gameleira de Goiás	1 401	224	41	53	956	12	82	33	-
Goianápolis	7 719	3 174	261	587	1 885	178	1 259	373	2
Goianória	4 370	1 829	311	436	858	113	684	137	2
Goianésia	44 900	16 576	10 047	5 133	6 231	1 223	3 731	1 946	13
Goiania	1 566 014	676 516	213 311	447 251	7 542	55 827	81 487	80 566	3 514
Goianira	18 273	6 852	4 606	1 002	2 667	340	2 314	491	1
Goiás	22 374	8 362	4 830	2 942	3 180	730	1 940	370	20
Goiatuba	36 503	13 123	4 027	8 024	5 618	1 016	3 329	1 360	6
Gouvelândia	4 199	1 089	35	502	1 853	181	476	63	-
Guapó	10 041	3 904	1 354	806	1 806	147	1 476	547	1
Guaraíta	1 276	393	33	64	479	55	200	52	-
Guarani de Goiás	982	371	22	103	144	181	161	-	-
Guarinos	848	352	5	96	219	53	122	-	1
Heitorai	2 348	702	69	160	886	97	342	90	2
Hidrolândia	22 051	4 372	9 799	1 769	4 825	342	709	231	4
Hidrolina	2 018	967	61	161	280	110	394	44	1
Iaciara	5 461	2 046	374	478	1 138	272	699	449	5
Inaciolândia	6 435	1 557	261	908	2 883	152	639	33	2
Indiara	15 929	3 242	6 486	1 326	3 316	164	653	739	3
Inhumas	41 005	17 498	5 595	4 947	6 863	777	3 970	1 337	18
Ipameri	24 013	8 516	1 487	3 026	5 890	525	3 793	775	1
Ipiranga de Goiás	1 446	400	150	88	590	31	120	67	-
Iporá	24 700	11 292	1 775	3 809	3 135	822	2 934	915	18
Israelândia	2 086	752	53	221	412	146	403	97	2
Itaberaí	31 784	8 541	4 545	3 098	11 607	539	2 747	703	4
Itaguari	3 346	1 193	176	234	983	84	543	132	1
Itaguaru	4 659	1 515	278	531	1 314	119	574	327	1
Itajá	5 178	1 779	227	603	1 793	186	439	150	1
Itapaci	17 703	3 838	6 996	1 049	3 971	273	1 178	395	3
Itapirapuã	6 493	1 945	311	594	2 002	261	1 299	80	1
Itapuranga	18 628	7 606	2 287	2 232	3 298	623	1 780	799	3
Itarumã	4 493	1 181	234	441	2 072	164	337	63	1
Itauçu	7 044	2 473	1 365	667	1 470	194	704	170	1
Itumbiara	163 126	42 406	79 355	18 172	7 219	3 243	8 926	3 754	51
Ivolândia	1 500	467	40	91	395	49	321	136	1
Jandaia	7 197	1 832	2 024	568	1 743	150	725	154	1

**Tabela 3 - Consumo de energia elétrica por classe,
segundo os municípios - 2001**

(Mwh)

(continuação)

Municípios	Total	Resi- dencial	Indus- trial	Comer- cial	Rural	Poder Público	Ilumin. Pública	Serviço Público	Próprio
Jaraguá	24 918	10 279	2 336	4 586	3 630	459	2 395	1 213	20
Jataí	101 736	34 361	26 357	18 048	8 405	2 362	6 545	5 641	17
Jaupaci	1 844	739	122	148	458	78	233	65	1
Jesúpolis	1 137	371	25	105	334	45	203	54	-
Joviânia	8 971	2 588	276	1 251	3 658	145	590	461	2
Jussara	35 845	6 638	2 400	2 837	21 735	1 410	277	539	9
Lagoa Santa	839	291	12	352	-	26	140	18	-
Leopoldo de Bulhões	7 016	1 937	569	540	3 235	116	478	139	2
Luziânia	177 968	52 241	49 225	13 703	48 763	2 025	8 437	3 550	24
Mairipotaba	2 030	579	259	181	494	44	405	68	-
Mambaí	1 868	906	50	125	132	179	463	12	1
Mara Rosa	6 892	2 634	648	920	1 098	269	1 119	202	2
Marzagão	1 504	605	66	125	284	71	274	79	-
Matrinchã	6 051	1 092	198	383	3 627	119	450	180	2
Maurilândia	7 954	3 295	1 044	985	1 301	179	1 141	7	2
Mimoso de Goiás	1 274	328	7	85	569	82	151	52	-
Minacu	79 157	10 174	60 603	2 659	594	1 297	2 644	1 180	6
Mineiros	31 843	15 503	1 676	7 305	3 841	469	2 413	633	3
Moiporá	1 511	428	303	77	364	47	248	44	-
Monte Alegre de Goiás	1 667	836	21	236	115	112	322	24	1
Montes Claros de Goiás	8 562	1 834	357	769	4 352	270	725	249	6
Montividiu	18 512	2 311	2 654	5 375	6 847	279	910	135	1
Montividiu do Norte	1 487	399	43	139	629	61	155	61	-
Morrinhos	51 682	14 311	6 605	5 423	18 138	1 582	3 952	1 630	41
Morro Agudo de Goiás	1 133	476	61	96	273	28	175	24	-
Mossâmedes	2 844	1 126	274	222	468	181	552	20	1
Mozarlândia	20 100	3 218	12 723	1 405	1 696	326	517	212	3
Mundo Novo	3 396	1 295	54	396	978	143	408	120	2
Mutunópolis	2 201	814	53	200	657	105	315	56	1
Nazário	9 136	2 296	4 257	627	991	113	667	178	7
Nerópolis	29 291	6 605	15 592	1 853	3 388	362	806	682	3
Niquelândia	278 042	8 967	257 893	2 942	3 773	693	2 130	1 637	7
Nova América	1 359	443	47	72	433	46	236	82	-
Nova Aurora	1 649	651	125	90	376	87	192	127	1
Nova Crixás	8 518	2 797	313	905	3 382	214	738	167	2
Nova Glória	4 964	2 129	101	660	1 083	197	733	56	5
Nova Iguacu de Goiás	1 196	358	85	88	350	63	184	66	2
Nova Roma	1 222	485	14	112	204	74	331	1	1
Nova Veneza	6 276	2 030	1 725	357	1 251	147	488	276	2
Novo Brasil	2 890	923	308	231	882	103	371	70	2
Novo Gama	36 759	26 398	542	3 155	988	445	3 663	1 565	3
Novo Planalto	2 363	853	116	213	600	136	400	43	2
Orizona	11 712	3 158	1 242	942	4 582	257	1 403	126	2
Ouro Verde de Goiás	3 753	818	1 083	169	1 279	36	204	163	1
Ouvidor	85 733	1 381	82 338	196	801	123	835	58	1
Padre Bernardo	16 621	6 169	1 949	2 386	2 825	783	1 873	630	6
Palestina de Goiás	1 947	508	135	104	754	42	298	105	1
Palmeiras de Goiás	19 506	5 801	2 502	2 975	6 008	373	1 506	336	5
Palmelo	2 102	796	319	228	304	77	318	60	-
Palminópolis	4 338	859	586	189	2 251	90	252	110	1
Panamá	1 600	(167)	420	104	474	302	467	-	-
Paranaiguara	7 128	2 780	646	881	1 011	904	773	131	2
Paraúna	16 289	3 044	1 317	1 872	8 941	243	789	81	2
Perolândia	3 479	589	1 674	537	368	63	178	69	1
Petrolina de Goiás	8 466	2 249	2 518	717	2 161	107	510	202	2
Pilar de Goiás	1 096	349	43	71	364	84	163	21	1
Piracanjuba	23 197	7 449	2 101	2 478	8 546	453	1 695	472	3
Piranhas	8 465	3 474	1 134	1 154	1 409	270	736	285	3
Pirenópolis	14 282	5 900	781	2 601	2 026	456	2 254	257	7
Pires do Rio	40 805	10 665	16 854	3 715	3 797	587	4 100	1 086	1
Planaltina	38 423	21 686	1 685	3 798	3 491	517	4 142	3 101	3
Pontalina	17 218	5 997	1 224	2 139	6 294	329	878	353	4
Porangatu	30 827	12 689	3 949	6 322	2 381	1 111	3 057	1 292	26
Porteirão	3 718	1 087	596	619	853	144	335	82	2

**Tabela 3 - Consumo de energia elétrica por classe,
segundo os municípios - 2001**

(Mwh) (conclusão)

Municípios	Total	Resi- dencial	Indus- trial	Comer- cial	Rural	Poder Público	Ilumin. Pública	Serviço Público	Próprio
Portelândia	5 177	1 007	641	1 537	1 425	123	365	79	-
Posse	17 148	5 802	4 900	3 031	502	601	1 268	1 041	3
Professor Jamil	2 057	757	102	236	493	62	216	191	-
Quirinópolis	41 029	15 137	3 127	6 405	9 225	1 081	4 555	1 490	9
Rialma	9 038	3 728	2 091	1 042	946	351	837	43	-
Rianópolis	4 964	1 193	2 093	630	317	157	448	123	3
Rio Quente	10 706	1 155	59	8 324	534	278	317	37	2
Rio Verde	214 840	56 066	89 225	33 161	20 761	3 774	7 206	4 603	44
Rubiataba	12 037	5 439	1 224	1 246	1 366	395	1 702	662	3
Sancierlândia	6 811	2 071	2 177	753	819	155	665	170	1
Santa Bárbara de Goiás	5 779	1 489	2 576	378	812	122	320	81	1
Santa Cruz de Goiás	3 375	466	189	128	2 024	38	407	123	-
Santa Fé de Goiás	9 073	1 103	2 869	355	4 358	46	242	99	1
Santa Helena de Goiás	54 280	13 935	22 545	5 647	6 095	1 575	2 446	2 025	12
Santa Isabel	2 270	672	133	97	896	138	301	33	-
Santa Rita do Araguaia	3 707	1 654	68	487	593	182	463	259	1
S. Rita do Novo Destino	1 050	405	60	72	71	219	223	-	-
Santa Rosa de Goiás	3 007	816	141	125	1 290	211	379	45	-
Santa Tereza de Goiás	2 730	1 049	92	430	356	148	513	138	4
S. Terezinha de Goiás	6 399	2 699	128	971	608	261	1 493	233	6
Santo Antônio da Barra	6 988	1 073	47	222	5 259	96	168	112	11
Santo Antônio de Goiás	3 816	1 010	110	151	2 196	66	194	89	-
S. Antônio do Descoberto	24 142	15 564	1 073	2 531	1 486	503	1 781	1 200	4
São Domingos	3 483	1 258	40	447	591	286	710	127	24
São Francisco de Goiás	3 525	1 171	179	333	1 223	136	275	204	4
São João D'Aliança	3 735	1 182	148	575	1 095	100	320	315	-
São João da Paraúna	2 159	482	84	73	1 106	53	296	64	1
S. Luis de Montes Belos	32 521	9 603	11 886	4 977	2 974	800	1 381	876	24
São Luiz do Norte	2 660	846	92	372	745	94	466	45	-
São Miguel do Araguaia	18 366	7 417	2 056	3 112	3 029	583	1 305	861	3
S. Miguel do Passa Quatro	2 826	608	135	148	1 562	74	211	87	1
São Patrício	873	224	76	35	314	46	157	21	-
São Simão	12 924	4 348	860	1 966	1 553	1 690	1 912	592	3
Senador Canedo	41 887	16 877	14 019	5 587	1 520	1 296	2 145	436	7
Serranópolis	4 725	1 503	60	850	1 514	147	591	59	1
Silvânia	17 025	4 221	2 855	1 610	6 856	284	843	353	3
Simolândia	2 595	1 279	103	392	61	281	479	-	-
Sítio D'Abadia	807	281	11	13	180	77	245	-	-
Taquaral de Goiás	2 716	892	767	125	544	73	221	93	1
Teresina de Goiás	949	360	14	215	26	38	294	2	-
Terezópolis de Goiás	3 694	1 379	344	582	877	96	336	80	-
Três Ranchos	3 594	1 700	104	506	398	110	687	89	-
Trindade	81 398	33 207	28 158	5 164	4 232	1 725	6 201	2 703	8
Trombas	1 919	563	293	129	433	89	346	66	-
Turvânia	4 959	1 449	250	331	2 283	116	398	131	1
Turvelândia	4 174	773	310	328	2 197	78	384	102	2
Uirapuru	1 527	442	74	98	397	111	396	8	1
Uruaçu	21 760	10 300	652	4 255	1 384	846	2 885	1 365	73
Uruana	9 849	4 243	706	1 115	2 044	245	939	553	4
Urutaí	2 702	878	38	155	661	343	413	214	-
Valparaíso de Goiás	61 045	43 532	1 323	9 991	100	617	4 204	1 271	7
Varjão	3 839	900	220	235	2 157	104	174	48	1
Vianópolis	14 492	3 308	2 788	1 474	5 410	157	851	502	2
Vicentinópolis	15 187	1 961	112	1 806	10 089	424	702	91	2
Vila Boa	1 871	621	186	346	353	25	302	38	-
Vila Propício	1 645	459	590	164	126	78	208	20	-

Fonte: CELG / CHESP.

Elaboração: SEPLAN-GO / SEPIN / Gerência de Estatísticas Socioeconômicas - 2003

**Tabela 4 - Consumo de energia elétrica por classe,
segundo os municípios - 2002**

(Mwh)

(continua)

Municípios	Total	Resi- dencial	Indus- trial	Comer- cial	Rural	Poder Público	Ilumin. Pública	Serviço Público	Próprio
ESTADO DE GOIÁS	6 435 778	2 051 095	1 810 720	1 016 249	725 906	161 928	429 925	235 235	4 720
Abadia de Goiás	3 641	1 808	357	338	492	189	385	70	-
Abadiânia	9 920	2 725	1 582	1 675	1 922	246	858	909	1
Acreúna	37 448	7 222	16 018	4 146	6 957	363	2 321	418	3
Adelândia	1 673	629	184	94	308	56	317	83	1
Água Fria de Goiás	12 931	623	44	268	11 560	99	279	58	-
Água Limpa	2 063	684	194	146	492	71	425	49	2
Águas Lindas de Goiás	53 707	34 057	584	7 921	501	425	7 429	2 782	7
Alexânia	15 307	6 114	871	2 472	3 569	210	1 300	769	2
Aloândia	1 799	725	57	188	370	69	307	82	-
Alto Horizonte	1 402	413	104	108	369	77	259	71	2
Alto Paraíso de Goiás	5 306	1 748	54	1 414	1 105	228	532	224	1
Alvorada do Norte	5 557	1 774	221	1 142	756	260	1 201	200	4
Amaralina	1 022	296	6	53	333	61	217	56	-
Americano do Brasil	3 313	1 428	160	229	608	124	609	152	3
Amorinópolis	2 995	937	224	176	721	85	669	181	2
Anápolis	365 308	129 004	113 692	51 423	11 705	9 600	26 502	23 310	72
Anhanguera	1 091	364	332	60	72	37	160	66	-
Anicuns	20 960	5 565	6 676	1 665	4 104	450	1 969	530	2
Aparecida de Goiânia	267 535	138 990	56 585	45 019	902	6 988	15 146	3 889	16
Aparecida do Rio Doce	3 351	626	201	290	1 712	53	356	110	2
Aporé	3 029	798	71	330	1 186	83	457	104	-
Araçu	3 145	1 156	56	216	823	176	573	144	2
Aragarças	10 849	6 132	154	1 146	609	709	1 512	586	1
Aragoiânia	6 894	2 422	935	312	2 519	22	494	190	1
Araguapaz	5 101	1 761	281	587	1 339	212	567	351	3
Arenópolis	2 642	797	250	228	838	114	314	101	1
Aruanã	6 083	2 821	131	1 170	932	180	624	224	1
Aurilândia	2 569	1 139	48	182	630	81	479	6	4
Avelinópolis	3 096	599	966	141	973	74	290	54	-
Baliza	697	296	20	68	77	67	136	34	-
Barro Alto	6 445	1 654	167	554	2 776	240	838	214	2
Bela Vista de Goiás	26 866	6 193	5 373	2 900	9 684	240	1 943	530	3
Bom Jardim de Goiás	5 240	1 784	310	695	1 405	124	764	155	4
Bom Jesus de Goiás	22 213	6 945	1 624	4 792	6 333	585	1 283	648	2
Bonfinópolis	4 833	1 839	206	335	1 265	88	736	364	1
Bonópolis	896	323	40	99	246	54	126	6	1
Brazabrantes	2 674	772	464	171	743	61	354	108	1
Britânia	10 066	1 915	149	626	5 893	231	1 093	157	2
Buriti Alegre	12 038	3 660	2 371	885	2 750	279	1 398	693	2
Buriti de Goiás	1 685	624	42	123	352	94	355	93	1
Buritinópolis	1 444	472	13	126	90	135	516	92	-
Cabeceiras	12 715	1 367	1 857	668	7 714	173	734	199	2
Cachoeira Alta	14 461	2 417	6 239	1 243	2 407	199	1 626	326	3
Cachoeira de Goiás	1 093	378	15	57	311	64	270	-	-
Cachoeira Dourada	13 904	3 043	699	1 272	6 446	323	1 834	280	6
Caçu	9 411	3 341	439	1 631	1 974	224	1 214	586	3
Caiapônia	10 368	3 627	448	1 702	1 885	236	1 938	531	1
Caldas Novas	78 337	32 847	2 812	27 507	3 584	930	7 278	3 344	36
Caldazinha	2 008	457	29	111	1 042	42	222	105	-
Campestre de Goiás	2 549	689	554	186	663	78	296	83	-
Campinaçu	1 313	526	31	153	59	81	401	61	-
Campinorte	7 593	2 351	1 223	1 020	967	166	1 670	194	2
Campo Alegre de Goiás	12 847	1 285	121	1 614	8 830	116	697	183	2
Campo Limpo de Goiás	7 439	1 231	4 597	193	1 002	42	266	109	-
Campos Belos	9 666	3 745	896	1 692	458	500	1 211	1 164	2
Campos Verdes	4 776	1 385	1 194	407	179	159	1 101	351	2
Carmo do Rio Verde	6 116	2 049	1 036	554	1 174	212	754	331	6
Castelândia	6 121	1 520	120	1 369	2 330	92	655	34	2
Catalão	201 418	28 741	131 841	12 023	10 118	2 405	9 785	6 487	18
Caturai	4 501	1 088	996	153	1 650	83	401	129	1
Cavalcante	1 968	918	48	360	75	128	399	40	-
Ceres	19 328	7 994	474	5 003	701	1 014	2 129	1 936	77

**Tabela 4 - Consumo de energia elétrica por classe,
segundo os municípios - 2002**

(Mwh)

(continuação)

Municípios	Total	Resi- dencial	Indus- trial	Comer- cial	Rural	Poder Público	Ilumin. Pública	Serviço Público	Próprio
Cezarina	101 846	1 804	96 435	649	1 704	114	869	269	1
Chapadão do Céu	9 961	1 530	2 068	4 234	1 286	201	570	71	2
Cidade Ocidental	26 846	16 686	283	2 717	278	379	2 194	4 308	1
Cocalzinho de Goiás	11 342	3 609	2 347	965	2 790	242	1 114	265	10
Colinas do Sul	1 583	602	64	273	206	116	322	-	1
Córrego do Ouro	2 115	625	109	190	712	63	377	36	2
Corumbá de Goiás	6 192	1 781	517	881	2 185	326	494	6	1
Corumbáiba	12 179	2 567	6 169	807	1 531	301	619	182	4
Cristalina	76 023	12 019	676	8 061	50 001	877	2 845	1 542	3
Cristianópolis	4 768	1 013	316	407	2 442	85	276	229	-
Crixás	59 742	3 823	51 064	1 525	1 233	414	1 243	439	1
Cromínia	3 825	1 071	166	283	1 666	109	463	68	-
Cumari	2 394	960	27	173	524	136	466	106	3
Damianópolis	982	464	5	77	69	64	271	32	-
Damolândia	3 899	703	1 254	134	1 397	70	278	62	-
Davinópolis	2 096	477	611	52	509	78	277	91	-
Diorama	1 623	456	79	79	432	139	399	39	1
Divinópolis de Goiás	5 166	843	3 489	192	213	142	216	69	-
Doverlândia	5 817	1 713	573	649	1 774	134	587	387	2
Edealina	5 327	1 015	463	670	2 729	71	268	110	1
Edéia	11 149	3 474	155	1 679	4 283	254	873	429	2
Estrela do Norte	3 261	871	1 093	247	258	111	495	183	3
Faina	3 861	1 141	231	408	1 243	216	530	90	2
Fazenda Nova	4 764	1 557	387	448	976	183	911	301	1
Firminópolis	7 439	2 994	418	854	1 454	307	1 110	283	19
Flores de Goiás	3 785	900	30	385	1 820	127	445	78	-
Formosa	61 293	27 632	4 269	10 929	6 532	1 448	8 668	1 788	29
Formoso	3 736	1 129	488	335	612	154	886	130	2
Gameleira de Goiás	821	197	49	56	400	12	77	30	-
Goianápolis	7 857	2 998	454	604	1 948	152	1 277	423	1
Goianápolis	4 494	1 822	274	441	831	117	806	202	2
Goianésia	42 212	16 921	7 343	5 182	6 309	1 297	2 939	2 207	15
Goiania	1 627 708	675 755	226 488	478 366	7 094	68 736	82 265	85 539	3 465
Goianira	19 909	7 162	5 954	1 395	2 648	319	1 858	573	1
Goiás	24 731	8 552	5 935	3 210	3 525	799	2 256	420	35
Goiatuba	37 540	12 662	4 334	7 856	5 999	846	4 399	1 440	6
Gouvelândia	4 164	1 157	40	551	1 570	215	565	66	1
Guapó	11 035	4 030	1 466	978	1 684	174	1 590	1 113	-
Guaraíta	1 363	408	24	55	527	57	227	64	-
Guarani de Goiás	1 107	412	16	120	178	190	190	-	-
Guarinos	910	370	3	96	222	90	130	-	-
Heitorai	2 546	714	51	175	992	93	410	109	2
Hidrolândia	23 782	4 481	10 983	1 744	5 101	395	816	259	3
Hidrolina	2 160	1 006	67	193	244	107	464	76	2
Iaciara	6 704	2 149	320	727	1 401	360	841	899	7
Inaciolândia	6 880	1 598	225	858	3 191	215	758	35	1
Indiara	18 385	3 375	8 523	1 337	3 534	201	639	772	3
Inhumas	42 715	17 394	5 735	5 157	7 332	716	4 843	1 517	22
Ipameri	23 234	7 994	2 344	2 888	6 977	522	1 754	753	2
Ipiranga de Goiás	1 703	436	192	100	715	41	149	70	-
Iporá	24 881	11 399	1 355	3 996	3 129	847	3 134	999	21
Israelândia	2 246	752	4	259	475	144	508	95	8
Itaberaí	37 351	8 716	6 315	3 269	14 441	549	3 271	785	5
Itaguari	3 520	1 194	178	237	1 180	76	548	106	1
Itaguaru	4 768	1 491	259	535	1 428	118	557	378	1
Itajá	5 180	1 807	134	644	1 828	163	405	199	1
Itapaci	16 125	4 021	4 225	1 097	4 399	301	1 606	472	2
Itapirapuã	6 966	1 954	322	599	2 068	220	1 665	137	2
Itapuranga	19 186	7 407	2 318	2 253	3 766	608	2 045	785	3
Itarumã	4 481	1 249	365	545	1 749	190	304	77	2
Itauçu	8 031	2 494	1 803	700	1 717	189	826	301	3
Itumbiara	179 617	41 060	92 862	19 709	8 952	3 188	9 571	4 215	59
Ivolândia	1 578	489	33	101	391	59	363	142	-
Jandaia	8 513	1 862	2 910	566	1 846	185	943	199	2

**Tabela 4 - Consumo de energia elétrica por classe,
segundo os municípios - 2002**

(Mwh)

(continuação)

Municípios	Total	Resi- dencial	Indus- trial	Comer- cial	Rural	Poder Público	Ilumin. Pública	Serviço Público	Próprio
Jaraguá	26 202	10 381	2 547	4 828	3 723	527	2 986	1 198	12
Jataí	101 542	33 569	25 507	19 140	7 915	2 600	6 591	6 199	21
Jaupaci	2 023	780	124	162	497	100	284	75	1
Jesúpolis	1 593	398	132	141	392	112	371	48	-
Joviânia	9 592	2 594	255	1 239	4 086	149	796	470	1
Jussara	34 104	6 674	2 077	3 014	19 714	507	1 503	606	11
Lagoa Santa	907	313	11	379	-	44	139	22	-
Leopoldo de Bulhões	7 394	1 908	550	599	3 468	116	562	190	1
Luziânia	199 948	53 046	58 249	15 028	57 877	2 272	9 382	4 046	49
Mairipotaba	2 408	578	292	185	815	53	385	102	-
Mambaí	1 863	951	53	135	115	144	441	22	-
Mara Rosa	6 866	2 602	743	830	1 127	241	1 031	290	3
Marzagão	1 624	613	74	155	292	70	331	89	-
Matrinchã	6 654	1 075	186	388	4 133	139	587	146	2
Maurilândia	12 063	3 399	1 501	1 028	3 866	140	2 122	6	2
Mimoso de Goiás	1 291	322	5	86	618	83	117	60	-
Minacu	74 703	9 684	55 385	2 879	918	1 452	3 027	1 349	9
Mineiros	32 890	15 245	1 592	8 077	3 907	645	2 985	436	4
Moiporá	1 498	433	248	76	390	44	252	55	-
Monte Alegre de Goiás	2 100	855	24	241	412	125	417	24	1
Montes Claros de Goiás	10 653	2 107	334	732	5 897	336	944	301	2
Montividiu	21 148	2 497	3 185	6 585	7 314	196	1 219	150	1
Montividiu do Norte	1 630	409	44	133	711	79	176	77	-
Morrinhos	58 756	14 344	7 354	6 070	23 682	1 427	3 924	1 915	39
Morro Agudo de Goiás	1 212	476	69	101	293	28	211	35	-
Mossâmedes	3 115	1 110	302	241	601	207	634	20	1
Mozarlândia	20 056	3 290	12 367	1 467	1 714	445	542	228	3
Mundo Novo	3 681	1 347	44	447	1 087	213	410	132	1
Mutunópolis	2 722	829	49	214	1 033	116	411	68	1
Nazário	9 581	2 380	4 156	737	1 188	125	795	192	7
Nerópolis	31 703	6 792	16 898	2 068	3 794	423	994	732	3
Niquelândia	294 537	8 996	273 773	3 166	3 859	787	2 237	1 712	6
Nova América	1 471	460	48	75	454	51	305	79	-
Nova Aurora	1 677	678	37	94	407	90	235	135	1
Nova Crixás	9 803	3 100	281	889	4 089	210	1 016	216	3
Nova Glória	11 315	2 159	5 610	650	1 750	225	851	66	4
Nova Iguaçu de Goiás	1 321	374	116	87	392	62	215	73	1
Nova Roma	1 601	539	13	172	285	104	485	2	1
Nova Veneza	6 697	2 096	1 789	416	1 457	141	557	239	1
Novo Brasil	3 066	954	213	246	1 006	102	476	69	1
Novo Gama	35 440	25 219	548	3 266	1 004	429	3 524	1 444	6
Novo Planalto	2 482	865	65	216	643	146	491	55	2
Orizona	12 888	3 253	1 523	942	4 983	326	1 635	224	3
Ouro Verde de Goiás	3 262	839	827	166	1 010	42	206	172	1
Ouvidor	103 063	1 427	99 319	215	864	122	992	123	1
Padre Bernardo	12 792	4 594	1 601	2 193	2 514	207	1 072	606	4
Palestina de Goiás	2 059	523	133	107	832	51	316	96	1
Palmeiras de Goiás	21 647	6 083	2 421	3 045	7 436	450	1 805	404	3
Palmelo	1 975	774	166	222	381	78	293	61	-
Palminópolis	4 623	878	454	189	2 603	104	294	100	1
Panamá	3 102	738	931	124	472	294	543	-	-
Paranaiguara	7 468	2 789	584	890	1 094	664	1 118	327	2
Paraúna	19 757	3 057	1 325	1 772	12 500	257	748	96	2
Perolândia	2 977	593	1 057	520	414	62	257	73	1
Petrolina de Goiás	8 918	2 271	2 736	706	2 297	121	584	200	4
Pilar de Goiás	1 077	370	30	68	287	85	210	26	1
Piracanjuba	24 616	7 661	1 497	2 819	9 699	499	1 940	497	3
Piranhas	8 578	3 492	1 048	1 152	1 457	264	888	272	5
Pirenópolis	15 460	5 996	857	3 196	2 276	482	2 369	266	17
Pires do Rio	45 599	10 793	20 173	3 997	4 416	586	4 364	1 263	6
Planaltina	39 443	20 884	2 074	4 023	3 534	758	5 043	3 124	3
Pontalina	17 876	5 897	863	2 196	7 029	368	1 047	472	3
Porangatu	31 992	12 917	4 378	6 557	2 597	1 269	2 764	1 472	38
Porteirão	3 584	805	501	650	874	117	540	95	2

**Tabela 4 - Consumo de energia elétrica por classe,
segundo os municípios - 2002**

(Mwh)

(conclusão)

Municípios	Total	Resi- dencial	Indus- trial	Comer- cial	Rural	Poder Público	Ilumin. Pública	Serviço Público	Próprio
Portelândia	5 390	1 001	709	1 687	1 336	118	452	87	-
Posse	16 968	6 152	3 664	3 181	557	630	1 729	1 052	4
Professor Jamil	2 085	751	91	230	492	57	268	196	-
Quirinópolis	40 686	14 961	2 951	6 720	9 812	1 070	3 572	1 591	8
Rialma	9 291	3 693	2 042	1 216	960	359	966	55	-
Rianópolis	5 561	1 208	2 536	646	340	156	521	151	3
Rio Quente	12 415	1 310	84	9 749	583	168	357	162	3
Rio Verde	249 919	57 219	120 274	30 248	25 816	3 424	8 140	4 748	49
Rubiataba	13 700	5 467	2 647	1 337	1 397	383	1 690	776	3
Sanclelândia	7 548	2 107	2 111	689	1 190	179	1 037	234	1
Santa Bárbara de Goiás	5 609	1 510	2 435	340	744	125	358	96	1
Santa Cruz de Goiás	3 662	461	173	147	2 184	51	513	133	-
Santa Fé de Goiás	9 611	1 136	3 065	385	4 546	68	302	106	1
Santa Helena de Goiás	60 569	13 973	26 383	6 032	7 309	983	3 695	2 185	8
Santa Isabel	2 234	712	108	87	787	149	349	42	-
Santa Rita do Araguaia	3 930	1 697	75	559	566	184	578	271	1
S. Rita do Novo Destino	617	299	15	47	9	178	69	-	-
Santa Rosa de Goiás	2 750	813	81	131	1 351	3	324	46	-
Santa Tereza de Goiás	2 556	1 033	68	433	345	128	410	137	3
S. Terezinha de Goiás	6 329	2 655	248	951	652	281	1 275	261	6
Santo Antônio da Barra	7 883	1 032	55	262	6 138	85	174	121	16
Santo Antônio de Goiás	4 185	1 139	137	170	2 389	81	184	85	-
S. Antônio do Descoberto	24 634	15 147	1 034	2 455	1 537	621	2 728	1 111	2
São Domingos	3 549	1 298	36	515	659	93	786	116	45
São Francisco de Goiás	3 970	1 248	176	479	1 358	152	335	220	3
São João D'Aliança	4 150	1 232	187	652	1 240	115	426	298	-
São João da Paraúna	2 424	489	90	83	1 318	65	312	67	1
São Luis de Montes Belos	33 326	9 989	12 601	4 785	2 403	853	1 611	1 065	19
São Luiz do Norte	2 895	867	87	327	872	94	573	75	1
São Miguel do Araguaia	19 578	7 458	1 936	3 353	3 638	635	1 634	917	7
S. Miguel do Passa Quatro	3 084	669	160	166	1 646	80	259	104	1
São Patrício	988	262	62	47	367	49	169	32	-
São Simão	17 145	4 283	4 787	2 155	1 625	395	2 040	1 856	3
Senador Canedo	45 411	17 565	17 584	3 007	1 410	1 181	3 455	1 201	7
Serranópolis	5 001	1 518	42	818	1 592	154	759	115	2
Silvânia	19 748	4 502	3 303	1 978	8 126	366	1 069	401	3
Simolândia	2 595	1 236	98	415	78	86	682	-	-
Sítio D'Abadia	948	295	8	25	218	125	277	-	-
Taquaral de Goiás	2 273	874	291	144	564	77	219	104	1
Teresina de Goiás	967	388	14	149	27	45	342	2	-
Terezópolis de Goiás	4 101	1 414	457	673	758	91	616	92	-
Três Ranchos	3 850	1 710	94	510	401	97	940	97	-
Trindade	91 516	33 323	31 543	6 145	4 216	1 615	10 565	4 099	10
Trombas	1 780	600	284	138	266	80	322	91	-
Turvânia	5 560	1 502	179	315	2 689	133	582	158	1
Turvelândia	4 733	801	335	389	2 644	78	372	112	2
Uirapuru	1 166	383	34	87	208	68	351	34	2
Uruaçu	24 464	10 226	2 211	4 718	1 404	907	3 384	1 511	102
Uruana	10 038	4 243	646	1 194	2 080	300	1 017	554	4
Urutaí	2 911	889	73	164	635	457	470	223	-
Valparaíso de Goiás	63 845	44 050	1 413	10 172	81	614	6 064	1 445	6
Varjão	3 575	916	118	219	1 941	92	238	50	1
Vianópolis	17 433	3 543	3 097	1 662	7 261	190	1 170	506	3
Vicentinópolis	16 086	2 002	144	1 892	10 793	217	773	263	1
Vila Boa	3 087	651	268	324	1 532	34	243	35	-
Vila Propício	1 577	342	855	80	86	40	150	25	-

Fonte: CELG / CHESP.

Elaboração: SEPLAN-GO / SEPIN / Gerência de Estatísticas Socioeconômicas - 2003

Nota.: O total do Estado de Goiás não corresponde à soma exata, devido aos arredondamentos

Tabela 5 - Consumo médio por consumidor de energia elétrica por classe,
segundo os municípios - 2001 - 2002

(continua)

Municípios	Consumo médio (consumo (Mwh) / consumidores)											
	Total		Residencial		Industrial		Comercial		Rural		Outros	
	2001	2002	2001	2002	2001	2002	2001	2002	2001	2002	2001	2002
ESTADO DE GOIÁS	3,61	3,68	1,47	1,41	96,63	105,78	6,85	7,23	5,83	6,18	55,04	56,35
Abadia de Goiás	3,37	2,02	1,30	1,19	10,83	51,00	2,63	3,89	7,71	2,67	55,04	46,00
Abadiânia	2,85	2,75	1,16	1,12	19,74	18,40	6,33	5,88	2,54	2,58	33,31	33,02
Acreúna	5,78	5,70	1,38	1,35	199,84	200,23	6,53	6,53	13,53	15,81	51,73	59,71
Adelândia	1,73	1,96	0,95	0,96	3,00	9,68	1,32	2,09	2,61	2,50	27,87	30,47
Água Fria de Goiás	7,18	10,34	0,85	0,90	2,63	4,89	3,89	4,87	16,89	25,35	14,63	12,46
Água Limpa	2,39	2,52	1,13	1,18	27,86	24,25	2,76	2,98	3,33	3,02	21,30	27,35
Águas Lindas de Goiás	1,75	1,77	1,22	1,17	6,63	5,62	8,63	8,80	3,70	3,27	69,54	74,95
Alexânia	2,10	2,13	1,10	1,08	8,46	9,37	3,57	4,34	4,54	4,38	33,81	37,39
Aloândia	1,80	1,89	1,05	1,04	5,55	5,18	3,41	3,76	2,11	2,26	13,96	15,27
Alto Horizonte	1,69	1,79	0,80	0,78	5,56	5,47	2,69	2,77	1,99	2,13	17,35	19,48
Alto Paraíso de Goiás	2,49	2,41	1,26	1,09	2,68	2,16	3,58	3,82	7,62	6,91	16,76	18,94
Alvorada do Norte	2,53	2,31	0,98	0,92	12,78	6,70	4,50	4,94	7,90	4,40	33,00	38,72
Amaralina	1,75	1,79	0,80	0,80	4,43	1,20	2,30	2,12	2,20	2,28	13,36	15,18
Americano do Brasil	1,71	1,75	0,94	0,94	7,57	5,00	1,87	2,12	2,60	2,98	23,37	26,12
Amorinópolis	2,02	2,01	0,88	0,90	10,76	13,18	2,48	2,59	2,35	2,21	28,59	26,03
Anápolis	3,44	3,49	1,46	1,40	111,03	125,07	5,47	5,54	5,46	5,49	133,41	146,15
Anhanguera	2,72	2,73	1,15	1,14	67,00	66,40	2,94	2,73	2,67	2,48	10,61	10,96
Anicuns	3,35	3,32	1,20	1,18	71,22	62,98	3,07	3,29	4,93	4,50	33,04	41,56
Aparecida de Goiânia	2,32	2,32	1,34	1,29	44,09	45,49	6,62	7,42	5,58	5,43	100,13	100,15
Aparecida do Rio Doce	2,86	3,87	1,06	1,09	13,93	15,46	3,11	3,30	5,41	9,90	28,13	32,56
Aporé	3,29	2,56	1,07	1,03	76,20	7,10	4,37	4,29	4,35	4,01	27,40	25,76
Araçu	1,91	2,04	1,02	1,00	5,29	4,00	1,37	2,40	3,27	3,27	22,33	26,32
Aragarças	1,99	1,98	1,31	1,25	5,69	4,05	3,22	3,75	3,71	3,36	39,64	41,91
Aragoiânia	2,57	2,52	1,23	1,27	26,34	34,63	3,05	2,97	4,01	3,68	37,61	32,14
Araguapaz	2,16	2,16	1,08	1,05	9,88	9,06	2,65	2,95	4,19	3,23	23,94	31,47
Arenópolis	1,93	1,93	0,87	0,89	31,44	31,25	2,44	2,68	2,63	2,45	11,73	13,95
Aruanã	2,69	2,63	1,50	1,50	7,00	10,08	5,47	5,85	5,65	5,09	31,30	29,40
Aurilândia	1,65	1,66	1,02	1,00	4,27	3,20	2,19	2,14	2,26	2,21	21,17	21,92
Avelinópolis	2,91	3,30	1,03	1,02	67,36	80,50	3,20	3,53	3,08	3,54	18,67	18,17
Baliza	1,93	1,70	0,96	0,91	2,83	4,00	3,08	2,96	4,20	2,14	14,16	11,29
Barro Alto	2,46	2,27	0,95	0,89	5,00	4,91	2,72	2,72	4,84	4,09	27,02	21,21
Bela Vista de Goiás	3,38	3,49	1,24	1,21	49,64	66,33	4,52	5,20	5,54	5,19	38,14	43,81
Bom Jardim de Goiás	1,75	1,76	0,91	0,89	9,64	7,05	2,92	2,92	2,04	2,16	31,43	34,90
Bom Jesus de Goiás	3,50	3,72	1,43	1,44	36,21	43,89	7,94	8,57	10,40	12,27	56,43	53,57
Bonfinópolis	2,04	1,96	1,03	1,00	20,07	14,71	2,28	2,62	3,10	2,79	33,87	38,35
Bonópolis	2,06	1,76	0,86	0,91	15,75	10,00	1,63	2,48	3,68	2,62	14,13	12,47
Brazabrantas	1,80	2,75	1,04	1,01	34,07	29,00	1,85	2,38	-2,67	7,99	17,81	20,96
Britânia	4,42	4,82	1,25	1,24	5,91	6,48	3,68	4,09	14,23	18,24	30,27	35,31
Buriti Alegre	3,06	3,18	1,25	1,25	51,10	56,45	4,84	3,48	4,58	5,51	45,51	43,93
Buriti de Goiás	1,61	1,55	0,79	0,77	3,69	1,91	1,83	1,71	2,38	2,23	14,69	16,97
Buritinópolis	1,39	1,74	0,59	0,65	3,25	2,60	3,82	9,00	2,31	1,73	20,27	26,54
Cabeceiras	5,57	5,77	0,91	0,86	99,16	97,74	2,56	3,04	24,14	23,17	18,65	22,61
Cachoeira Alta	4,34	4,58	1,22	1,18	237,38	239,96	4,43	4,60	3,10	3,07	50,97	58,22
Cachoeira de Goiás	1,88	1,95	0,95	0,97	6,25	5,00	2,46	2,38	2,41	2,47	16,72	18,56
Cachoeira Dourada	4,04	4,29	1,24	1,22	26,79	27,96	5,73	4,61	13,59	15,92	49,90	51,98
Caçu	2,46	2,51	1,29	1,24	10,77	11,86	3,36	3,93	3,71	3,60	39,15	44,07
Caiapônia	2,21	2,13	1,00	0,91	13,23	10,42	3,96	3,97	4,89	5,22	53,81	56,38
Caldas Novas	2,68	2,65	1,37	1,24	16,35	15,62	12,76	13,91	4,22	4,53	118,32	136,33
Caldazinha	2,04	2,23	0,96	1,01	19,00	29,00	2,09	2,36	2,63	2,67	24,50	36,90
Campestre de Goiás	2,76	2,92	1,07	1,11	55,44	61,56	3,82	3,96	3,83	3,81	16,61	18,28
Campinaçu	1,64	1,74	0,89	0,88	6,20	6,20	1,87	2,15	1,29	0,98	21,60	22,63
Campinorte	2,26	2,32	0,97	0,95	29,25	33,05	4,39	4,59	2,07	1,98	37,10	39,84
Campo Alegre de Goiás	6,64	7,28	1,20	1,18	10,00	8,07	10,24	11,21	16,88	18,47	24,33	24,95
Campo Limpo de Goiás	2,34	5,11	1,12	1,11	66,57	158,52	2,34	2,64	1,11	4,25	17,00	37,91
Campos Belos	1,82	1,88	0,88	0,85	13,10	18,29	3,64	3,69	2,54	2,35	40,91	41,10
Campos Verdes	1,77	1,74	0,63	0,60	20,08	16,36	1,76	1,78	2,50	2,18	35,29	36,66
Carmo do Rio Verde	2,23	2,43	1,07	1,11	36,04	38,37	2,81	3,20	2,36	2,66	26,25	31,02
Castelândia	3,47	3,38	1,13	1,10	9,77	6,67	6,69	8,45	17,68	10,64	25,63	27,96
Catalão	8,32	8,37	1,47	1,45	728,30	766,52	5,38	5,81	5,35	5,71	102,87	109,33
Caturai	2,96	3,24	1,06	1,10	79,00	83,00	1,84	2,01	4,92	5,83	16,90	20,47

**Tabela 5 - Consumo médio por consumidor de energia elétrica por classe,
segundo os municípios - 2001 - 2002**

(continuação)

Municípios	Consumo médio (consumo (Mwh) / consumidores)											
	Total		Residencial		Industrial		Comercial		Rural		Outros	
	2001	2002	2001	2002	2001	2002	2001	2002	2001	2002	2001	2002
Cavalcante	1,43	1,57	0,80	0,86	2,88	4,36	3,05	3,36	2,00	1,97	15,70	18,90
Ceres	2,85	2,82	1,44	1,41	12,22	7,77	6,58	7,14	1,91	1,97	64,94	61,38
Cezarina	39,20	42,56	1,08	1,10	1 779,50	1 890,88	3,42	3,45	2,51	3,47	40,15	46,41
Chapadão do Céu	9,80	8,18	1,77	1,81	253,38	147,71	27,32	25,82	7,20	7,65	31,22	33,76
Cidade Ocidental	2,16	2,05	1,47	1,36	4,14	5,66	4,59	4,33	4,39	3,92	163,15	156,41
Cocalzinho de Goiás	2,49	2,40	1,14	1,11	54,21	54,58	2,53	2,68	2,89	2,65	43,44	44,08
Colinas do Sul	1,51	1,51	0,74	0,77	5,40	3,76	2,24	2,46	3,08	1,98	12,84	13,30
Córrego do Ouro	1,82	1,90	0,96	0,93	6,17	4,36	2,32	2,92	2,14	2,20	15,15	17,70
Corumbá de Goiás	2,32	2,26	1,07	1,02	20,39	23,50	3,97	3,97	3,22	3,09	21,83	20,68
Corumbaíba	4,10	4,32	1,26	1,30	131,87	158,18	3,00	3,33	3,71	3,01	22,98	20,11
Cristalina	6,05	6,89	1,50	1,38	7,51	8,45	9,12	9,92	28,60	35,92	73,35	74,18
Cristianópolis	2,99	2,98	1,14	1,12	23,38	19,75	3,48	3,57	4,44	4,51	24,30	23,60
Crixás	13,16	13,59	1,16	1,14	788,55	823,61	3,80	4,46	2,10	2,24	23,56	26,21
Cromínia	2,49	2,73	1,18	1,11	6,54	6,64	1,57	2,92	4,57	5,89	21,69	22,86
Cumari	2,06	2,09	1,11	1,13	4,13	2,08	2,65	2,62	3,24	2,80	20,14	23,70
Damianópolis	1,24	1,27	0,77	0,74	1,67	1,67	2,20	1,88	0,44	0,84	13,50	14,12
Damolândia	2,80	3,38	1,06	1,04	71,10	114,00	2,32	2,35	3,20	3,64	16,17	15,77
Davinópolis	2,45	2,58	1,00	1,03	138,00	152,75	2,57	2,36	1,68	1,72	13,59	15,38
Diorama	1,99	2,09	0,89	0,91	10,42	6,08	1,86	2,26	1,91	2,13	18,50	20,64
Divinópolis de Goiás	2,98	3,82	0,73	0,74	114,50	174,45	2,79	2,74	2,10	2,37	12,22	13,34
Doverlândia	1,91	2,01	0,95	0,93	14,48	14,33	3,25	3,26	2,22	2,28	23,45	31,71
Edealina	3,38	3,62	1,08	1,04	26,73	20,13	8,85	6,63	5,50	7,69	21,85	21,43
Edéia	2,97	3,06	1,32	1,30	5,38	4,31	5,33	5,89	6,77	6,94	39,54	47,21
Estrela do Norte	2,65	2,58	0,92	0,89	70,73	68,31	2,66	2,74	2,01	1,68	28,42	28,29
Faina	1,78	1,82	0,90	0,89	11,90	9,24	2,81	2,70	2,02	2,02	14,00	17,46
Fazenda Nova	1,91	2,00	0,92	0,95	14,41	17,59	3,11	2,99	1,92	1,88	25,94	30,35
Firminópolis	1,99	2,01	1,09	1,08	13,50	10,72	3,74	3,51	2,42	2,42	26,96	30,70
Flores de Goiás	3,03	3,12	1,02	1,03	2,42	2,14	3,60	4,38	9,06	8,88	20,89	21,67
Formosa	2,37	2,37	1,35	1,28	18,01	19,23	4,27	4,75	4,81	4,23	81,77	89,05
Formoso	1,90	2,04	0,87	0,87	19,29	21,22	2,43	2,25	1,90	1,87	27,50	34,47
Gameleira de Goiás	2,26	1,96	0,90	0,92	8,20	12,25	1,71	1,65	2,97	2,53	9,07	13,22
Goianápolis	2,27	2,27	1,14	1,06	12,43	18,16	2,89	3,11	5,31	5,10	48,97	48,76
Goianápolis	2,23	2,25	1,25	1,24	13,52	11,91	3,52	3,56	2,77	2,45	24,63	28,90
Goianésia	2,81	2,56	1,24	1,22	62,02	45,89	4,12	4,30	5,95	5,71	39,96	36,69
Goiania	3,89	3,86	1,95	1,85	44,72	47,29	9,23	9,78	8,47	8,34	146,04	149,72
Goianira	2,91	2,99	1,27	1,25	80,81	97,61	3,63	4,74	5,34	5,34	56,18	48,26
Goiás	2,42	2,64	1,20	1,21	64,40	84,79	4,48	5,08	2,22	2,43	22,84	25,62
Goiatuba	3,43	3,56	1,51	1,46	37,64	42,08	7,67	7,41	7,73	9,32	59,49	75,18
Gouvelândia	3,04	2,95	1,12	1,17	3,50	3,33	4,52	4,79	6,97	5,90	28,80	30,25
Guapó	2,56	2,70	1,21	1,19	33,02	39,62	3,44	4,06	4,75	4,22	67,84	84,62
Guaraíta	1,56	1,54	0,81	0,80	4,71	3,00	1,49	1,28	1,82	1,75	13,35	13,92
Guarani de Goiás	1,37	1,45	0,69	0,74	1,83	1,33	2,19	2,31	1,60	1,59	11,79	11,18
Guarinos	1,19	1,21	0,70	0,72	1,67	1,50	1,88	1,88	1,66	1,41	6,52	8,46
Heitorai	1,81	1,91	0,95	0,94	4,31	3,64	1,47	1,67	2,18	2,30	18,31	22,74
Hidrolândia	4,86	5,02	1,42	1,39	178,16	215,35	5,49	5,24	4,76	4,84	21,08	22,32
Hidrolina	1,52	1,58	0,93	0,96	3,81	4,47	1,83	2,22	1,93	1,40	13,73	16,23
Iaciara	1,77	2,08	0,81	0,83	9,59	8,42	2,01	2,96	5,08	5,31	18,27	26,01
Inaciolândia	3,59	3,79	1,15	1,17	15,35	15,00	7,32	6,65	10,68	11,60	34,42	40,36
Indiara	4,31	4,79	1,11	1,11	180,17	213,08	4,93	4,64	7,80	8,05	38,02	39,39
Inhumas	2,85	2,88	1,45	1,40	39,13	39,55	4,30	4,41	7,29	7,54	55,47	65,12
Ipameri	3,00	2,99	1,31	1,27	16,71	27,58	4,52	4,61	8,82	9,84	68,84	43,93
Ipiranga de Goiás	1,70	1,95	0,90	0,95	21,43	27,43	1,44	1,72	1,83	2,21	10,90	11,82
Iporá	2,11	2,06	1,21	1,18	13,35	10,50	4,31	4,41	2,58	2,43	42,24	43,11
Israelândia	1,96	2,07	0,95	0,93	10,60	0,80	3,68	4,89	2,31	2,46	21,60	25,17
Itaberaí	3,49	3,92	1,25	1,23	74,51	98,67	4,22	4,24	8,50	9,30	48,11	54,88
Itaguari	2,16	2,18	1,10	1,07	7,04	7,12	2,54	2,55	3,05	3,26	36,19	34,81
Itaguaro	2,31	2,27	1,13	1,09	6,78	6,32	3,22	3,11	2,99	2,94	32,94	34,00
Itajá	2,88	2,78	1,44	1,42	14,19	6,70	4,02	4,29	4,85	4,77	24,25	21,94
Itapaci	3,80	3,32	1,00	1,00	124,93	81,25	3,59	3,47	9,69	11,22	34,89	44,92
Itapirapuã	2,28	2,35	0,92	0,90	14,81	16,10	3,43	3,35	4,01	3,75	42,08	51,90
Itapuranga	2,11	2,09	1,16	1,08	37,49	37,39	2,97	3,09	2,43	2,55	36,42	39,55
Itarumã	2,73	2,68	1,12	1,18	8,36	15,87	3,87	4,43	4,91	3,94	21,73	19,76

Tabela 5 - Consumo médio por consumidor de energia elétrica por classe, segundo os municípios - 2001 - 2002

(continuação)

Municípios	Consumo médio (consumo (Mwh) / consumidores)											
	Total		Residencial		Industrial		Comercial		Rural		Outros	
	2001	2002	2001	2002	2001	2002	2001	2002	2001	2002	2001	2002
Itauçu	2,38	2,69	1,15	1,13	32,50	46,23	2,88	3,47	3,02	3,46	27,41	33,82
Itumbiara	5,65	6,08	1,70	1,61	406,95	471,38	7,46	8,16	6,23	7,40	90,25	97,89
Ivolândia	2,15	2,19	0,97	1,00	4,00	3,30	2,28	2,46	2,72	2,54	20,28	22,56
Jandaia	2,99	3,50	1,08	1,09	80,96	116,40	4,03	3,96	3,47	3,58	22,39	28,89
Jaraguá	2,40	2,38	1,33	1,26	6,81	7,32	6,24	6,34	2,45	2,36	42,13	45,41
Jataí	3,90	3,80	1,55	1,48	153,24	150,93	10,46	11,56	4,47	4,01	83,71	84,21
Jaupaci	1,68	1,80	0,89	0,91	6,10	6,53	2,00	2,08	3,16	3,29	15,08	19,17
Jesúpolis	1,72	2,25	0,82	0,84	2,78	13,20	3,50	4,27	2,15	2,29	20,13	26,55
Joviânia	3,33	3,47	1,32	1,28	8,36	7,73	4,58	4,41	9,45	10,40	35,24	42,91
Jussara	5,08	4,88	1,26	1,27	30,77	27,33	4,32	4,69	22,20	21,02	33,86	43,78
Lagoa Santa	2,90	2,79	1,24	1,18	12,00	11,00	9,03	8,81	-	-	13,14	13,67
Leopoldo de Bulhões	3,03	3,05	1,11	1,04	29,95	30,56	4,74	4,99	8,32	8,40	16,70	19,75
Luziânia	4,43	4,50	1,48	1,35	192,29	218,98	6,40	6,86	22,05	23,49	69,83	71,26
Mairipotaba	2,47	2,35	1,09	0,99	17,27	15,37	3,02	2,85	2,56	2,45	23,50	22,50
Mambaí	1,25	1,19	0,73	0,73	3,85	4,08	1,98	2,05	0,97	0,72	21,13	19,58
Mara Rosa	2,04	1,96	1,03	0,99	19,64	18,12	3,62	3,11	2,37	2,25	29,48	27,95
Marzagão	1,88	1,97	1,02	1,00	2,64	2,85	2,23	2,54	2,93	3,01	14,62	16,90
Matrinchã	3,85	3,93	1,02	0,98	14,14	11,63	3,51	3,59	10,30	9,23	26,82	31,21
Maurilândia	2,75	4,06	1,30	1,30	49,71	65,26	5,63	5,87	9,43	27,61	60,41	108,10
Mimoso de Goiás	2,07	2,09	0,99	0,96	3,50	2,50	2,74	3,19	2,46	2,63	15,00	14,44
Minaçu	8,07	7,36	1,24	1,17	600,03	570,98	3,59	4,02	0,88	0,99	54,54	57,79
Mineiros	2,57	2,56	1,51	1,42	15,52	15,46	6,76	7,58	4,50	4,26	62,82	63,59
Moiporá	2,20	2,04	0,93	0,92	25,25	19,08	2,33	2,17	2,39	2,12	11,30	11,32
Monte Alegre de Goiás	1,30	1,49	0,76	0,76	1,50	1,71	2,81	2,74	2,21	3,03	12,08	14,54
Montes Claros de Goiás	3,18	3,44	1,06	1,02	10,50	8,79	2,81	2,89	7,33	8,80	22,32	23,98
Montividiu	7,10	7,43	1,40	1,34	85,61	109,83	24,10	26,34	10,30	10,97	41,41	46,06
Montividiu do Norte	1,66	1,73	0,78	0,79	5,38	5,50	1,85	1,80	2,26	2,25	10,26	11,86
Morrinhos	3,71	4,11	1,31	1,28	53,27	57,91	5,95	6,51	9,94	12,57	52,98	54,11
Morro Agudo de Goiás	1,39	1,43	0,87	0,83	3,59	3,83	2,00	2,40	1,49	1,46	13,35	16,12
Mossamedes	1,74	1,80	0,94	0,89	9,79	12,08	2,04	2,11	1,81	2,02	17,95	20,52
Mozarlândia	6,14	5,83	1,26	1,24	530,13	537,70	4,53	4,61	4,79	4,42	25,19	25,91
Mundo Novo	1,90	1,99	0,95	0,95	3,38	3,14	2,51	3,10	4,64	4,71	15,65	18,00
Mutunópolis	1,72	2,02	0,87	0,88	3,31	2,72	2,06	2,18	3,42	4,30	10,84	12,68
Nazário	3,27	3,35	1,04	1,05	99,00	92,36	3,20	3,76	3,15	3,92	25,39	27,98
Nerópolis	4,61	4,70	1,29	1,25	305,73	318,83	3,41	3,50	5,66	6,15	31,95	36,47
Niquelândia	28,41	28,05	1,14	1,09	2 998,76	3 259,20	3,41	3,72	4,61	3,27	33,84	35,39
Nova América	1,64	1,72	0,87	0,88	3,92	3,69	2,25	2,08	1,75	1,77	14,56	16,73
Nova Aurora	2,05	2,01	1,12	1,15	13,89	4,11	2,81	2,61	2,39	2,35	15,07	17,73
Nova Crixás	2,45	2,58	1,10	1,15	8,69	7,59	3,54	3,54	5,77	5,37	21,98	28,33
Nova Glória	1,65	3,63	0,91	0,92	3,61	151,62	2,61	2,47	3,31	4,43	15,98	18,19
Nova Iguaçu de Goiás	1,66	1,76	0,71	0,72	5,67	7,25	1,66	1,55	2,63	2,80	17,50	19,50
Nova Roma	1,40	1,71	0,70	0,74	2,33	1,86	1,47	2,23	2,96	3,20	12,72	16,91
Nova Veneza	3,08	3,00	1,35	1,25	50,74	57,71	2,79	2,89	3,68	4,25	25,36	26,80
Novo Brasil	1,71	1,76	0,86	0,88	25,67	19,36	2,48	2,44	1,85	1,96	16,55	19,64
Novo Gama	1,84	1,66	1,41	1,26	7,04	7,61	3,82	4,34	3,36	3,19	83,47	71,09
Novo Planalto	2,01	2,06	0,97	0,97	8,92	5,42	2,45	2,40	3,51	3,59	22,35	23,93
Orizona	2,52	2,64	1,26	1,22	18,00	22,40	2,73	2,71	2,77	2,87	23,22	25,74
Ouro Verde de Goiás	3,38	2,86	1,08	1,08	60,17	43,53	2,52	2,41	5,02	3,95	23,76	23,39
Ouvidor	53,45	62,24	1,24	1,24	4 574,33	5 227,32	2,55	2,72	2,16	2,29	36,32	44,21
Padre Bernardo	2,54	2,40	1,16	1,08	36,77	30,21	5,23	5,11	4,40	4,83	47,71	29,98
Palestina de Goiás	1,91	1,96	0,81	0,82	9,64	10,23	2,74	2,82	2,40	2,45	21,24	21,09
Palmeiras de Goiás	3,31	3,48	1,33	1,31	36,79	35,60	6,57	6,72	6,41	7,64	30,83	34,57
Palmelo	2,11	1,96	1,04	1,01	19,94	11,07	3,08	3,17	2,71	3,07	16,85	14,90
Palminópolis	3,39	3,46	1,09	1,07	26,64	20,64	3,00	2,59	6,03	6,76	12,94	13,13
Panamá	1,72	3,25	-0,24	1,06	38,18	77,58	1,96	2,10	3,08	2,97	28,48	32,19
Paranaiguara	2,28	2,37	1,09	1,07	49,69	44,92	3,02	3,35	4,55	4,80	44,15	50,26
Paraúna	4,80	5,33	1,28	1,22	29,93	29,44	5,01	5,26	16,59	16,51	21,86	21,63
Perolândia	5,18	4,18	1,17	1,11	186,00	132,13	12,20	10,61	3,96	4,18	14,14	17,09
Petrolina de Goiás	2,73	2,79	1,14	1,12	48,42	53,65	3,55	3,53	2,56	2,56	35,70	37,88
Pilar de Goiás	1,47	1,38	0,80	0,83	6,14	5,00	1,37	1,28	1,66	1,18	8,97	10,73
Piracanjuba	2,92	2,99	1,33	1,31	27,64	20,23	4,06	4,50	5,42	5,92	40,98	45,22
Piranhas	2,02	2,01	1,06	1,05	29,84	29,94	3,65	3,69	2,68	2,63	33,18	33,23

Tabela 5 - Consumo médio por consumidor de energia elétrica por classe, segundo os municípios - 2001 - 2002

(conclusão)

Municípios	Consumo médio (consumo (Mwh) / consumidores)											
	Total		Residencial		Industrial		Comercial		Rural		Outros	
	2001	2002	2001	2002	2001	2002	2001	2002	2001	2002	2001	2002
Pirenópolis	2,22	2,23	1,27	1,18	6,79	7,45	4,64	5,93	2,02	2,06	33,80	36,02
Pires do Rio	4,08	4,46	1,32	1,31	142,83	183,39	4,12	4,40	4,62	5,13	64,16	66,87
Planaltina	2,00	1,97	1,22	1,13	27,62	31,42	5,42	5,85	5,27	5,27	104,91	107,57
Pontalina	2,80	2,87	1,30	1,26	20,07	15,14	3,95	4,15	7,14	8,02	24,83	28,21
Porangatu	2,50	2,46	1,27	1,23	31,09	36,18	5,22	5,62	2,66	2,40	41,56	36,95
Porteirão	3,99	3,80	1,54	1,12	49,67	38,54	7,46	7,65	7,68	8,02	28,15	37,70
Portelândia	3,93	4,02	1,11	1,08	40,06	54,54	19,96	20,33	4,93	4,59	21,81	26,28
Posse	2,52	2,31	1,02	1,02	71,01	53,10	4,70	4,94	1,73	1,17	27,22	28,70
Professor Jamil	2,15	2,13	1,08	1,04	7,85	7,58	3,42	3,33	3,20	3,04	27,59	30,65
Quirinópolis	3,24	3,10	1,49	1,42	33,62	29,22	8,25	8,73	5,83	6,03	100,49	87,90
Rialma	2,75	2,78	1,37	1,33	51,00	49,80	4,01	4,54	4,66	4,68	25,12	27,06
Rianópolis	3,36	3,69	1,03	1,02	139,53	181,14	4,41	4,65	2,46	2,56	20,89	21,87
Rio Quente	9,79	10,98	1,55	1,63	3,93	5,25	61,21	100,51	3,10	3,10	25,36	27,60
Rio Verde	5,59	6,04	1,72	1,62	250,63	333,17	11,92	11,07	8,42	9,55	63,52	58,02
Rubiataba	1,94	2,16	1,12	1,10	10,03	22,06	2,79	2,88	2,00	1,93	35,41	36,10
Sanclerlândia	2,50	2,63	1,01	1,01	65,97	60,31	3,60	3,15	2,11	2,47	21,54	30,87
Santa Bárbara de Goiás	3,44	3,25	1,13	1,12	67,79	56,63	3,26	2,86	4,51	4,02	20,96	23,20
Santa Cruz de Goiás	3,47	3,62	0,99	0,95	31,50	28,83	2,78	3,06	4,84	4,95	18,32	21,78
Santa Fé de Goiás	6,26	6,34	1,11	1,10	220,69	218,93	2,93	2,94	14,15	14,21	25,87	31,80
Santa Helena de Goiás	4,84	5,26	1,48	1,45	218,88	242,05	5,90	6,01	9,57	10,86	79,71	89,23
Santa Isabel	2,17	2,08	0,92	0,95	8,87	6,35	1,94	1,93	4,11	3,48	15,73	15,43
Santa Rita do Araguaia	2,03	2,13	1,08	1,09	7,56	9,38	4,51	5,43	3,88	3,75	32,32	39,77
S. Rita do Novo Destino	1,95	1,66	0,94	0,93	6,00	5,00	1,89	2,47	1,69	0,56	22,10	19,00
Santa Rosa de Goiás	2,49	2,23	1,10	1,08	5,42	3,12	1,92	2,02	3,75	3,77	22,68	12,43
Santa Tereza de Goiás	1,72	1,67	0,83	0,84	5,75	4,86	3,07	3,16	2,87	2,74	21,70	20,55
S. Terezinha de Goiás	1,66	1,62	0,88	0,86	3,88	7,29	2,50	2,41	2,03	1,98	27,68	24,64
Santo Antônio da Barra	5,33	6,08	1,09	1,08	11,75	11,00	5,55	5,95	20,31	22,40	16,13	18,00
Santo Antônio de Goiás	4,22	4,16	1,41	1,43	7,86	10,54	2,48	2,15	21,96	23,42	23,27	21,88
S. Antônio do Descoberto	1,83	1,80	1,28	1,20	21,04	19,15	5,37	5,23	3,25	3,09	51,29	61,12
São Domingos	1,70	1,66	0,81	0,79	2,67	2,40	2,37	3,01	2,54	2,68	19,12	16,77
São Francisco de Goiás	1,88	2,00	0,97	0,97	7,46	6,07	2,71	3,89	2,53	2,62	21,34	24,48
São João D'Aliança	2,08	2,15	0,98	0,94	6,17	8,50	3,14	3,75	3,09	3,13	24,50	26,22
São João da Paraúna	3,05	3,32	1,00	0,96	6,46	8,18	2,61	2,86	6,66	8,24	21,79	22,25
S. Luis de Montes Belos	3,29	3,27	1,24	1,22	95,85	96,93	5,68	5,30	2,95	2,91	29,63	32,55
São Luiz do Norte	2,00	2,09	0,80	0,80	6,13	5,80	3,72	3,08	5,78	6,10	20,17	24,77
São Miguel do Araguaia	2,58	2,59	1,29	1,23	36,07	30,73	4,55	4,76	5,55	5,55	35,74	35,48
S. Miguel do Passa Quatro	2,58	2,67	1,19	1,23	8,44	8,89	2,00	2,05	3,40	3,41	11,66	13,88
São Patrício	1,97	1,99	0,85	0,89	15,20	20,67	1,94	2,61	2,14	2,15	22,40	25,00
São Simão	2,66	3,44	1,09	1,03	14,83	92,06	3,84	4,53	6,24	6,40	69,95	68,16
Senador Canedo	2,80	2,82	1,23	1,19	212,41	262,45	7,82	3,72	4,98	4,30	46,24	58,44
Serranópolis	2,42	2,47	1,12	1,09	5,00	3,82	5,12	4,96	3,76	3,78	27,52	35,52
Silvânia	3,45	3,63	1,31	1,32	50,98	61,17	4,59	5,43	5,46	5,32	23,92	25,54
Simolândia	1,54	1,49	0,86	0,80	7,36	7,00	4,08	4,15	1,65	1,90	17,67	17,86
Sítio D'Abadia	1,50	1,64	0,84	0,84	2,75	2,00	1,00	1,47	1,12	1,25	12,38	12,97
Taquaral de Goiás	2,25	1,84	1,10	1,05	31,96	13,23	1,98	2,29	1,93	1,91	15,52	16,71
Teresina de Goiás	1,72	1,61	0,78	0,79	1,75	1,75	3,58	2,48	2,60	0,96	33,40	32,42
Terezópolis de Goiás	2,30	2,47	1,08	1,07	13,76	18,28	3,23	3,68	9,04	7,29	19,69	28,54
Três Ranchos	2,69	2,88	1,71	1,71	11,56	13,43	5,44	6,07	1,86	1,83	31,64	40,50
Trindade	3,00	3,16	1,34	1,25	128,58	134,23	4,17	4,65	5,80	6,84	77,64	106,46
Trombas	1,89	1,71	0,73	0,77	36,63	31,56	2,11	2,09	2,85	1,68	20,88	21,43
Turvânia	2,54	2,78	1,04	1,06	10,00	6,63	2,93	2,74	5,81	6,53	21,53	29,13
Turvelândia	4,22	4,48	1,10	1,05	31,00	33,50	4,56	5,40	12,27	14,29	21,77	22,56
Uirapuru	1,80	1,73	0,74	0,80	7,40	4,25	1,81	2,42	2,47	1,60	20,64	22,75
Uruaçu	1,97	2,13	1,10	1,05	6,46	21,47	4,21	4,66	3,16	2,79	42,02	46,13
Uruana	2,10	2,11	1,16	1,15	9,05	8,73	3,04	3,16	3,85	3,86	24,52	26,79
Urutaí	2,36	2,48	1,08	1,08	2,92	5,62	3,52	3,57	2,72	2,46	32,33	34,85
Valparaíso de Goiás	2,10	2,04	1,61	1,50	6,36	6,79	5,89	6,80	6,25	4,76	83,55	99,13
Varjão	2,84	2,52	1,09	1,07	15,71	7,87	2,47	2,13	5,56	4,69	10,55	11,55
Vianópolis	3,57	4,09	1,28	1,29	38,19	41,85	3,93	4,48	5,63	7,19	29,08	33,38
Vicentinópolis	7,18	7,40	1,26	1,25	7,00	8,00	9,46	9,46	32,23	33,94	32,08	33,00
Vila Boa	2,30	3,50	0,92	0,90	23,25	29,78	4,81	4,63	6,92	20,99	36,50	28,36
Vila Propício	2,23	2,96	0,84	0,86	32,78	71,25	3,22	2,96	1,31	1,05	12,75	14,33

Elaboração: SEPLAN-GO / SEPIN / Gerência de Estatísticas Socioeconômicas - 2003

Tabela 6 - Número de consumidores e consumo de energia elétrica rural - irrigação, segundo os municípios - 1999 - 02

(continua)

Municípios	Nº consumidores				Consumo - Mwh			
	1999	2000	2001	2002	1999	2000	2001	2002
ESTADO DE GOIÁS	955	1 008	1 047	1 128	250 884	248 909	248 878	317 485
Acreúna	25	25	22	20	7 121	5 414	4 150	4 422
Água Fria de Goiás	11	11	17	17	2 225	3 131	5 550	10 092
Alexânia	4	2	4	3	228	172	443	555
Alto Paraíso de Goiás	1	2	1	1	2	368	358	487
Alvorada do Norte	3	2	2	1	352	380	317	3
Americano do Brasil	1	-	1	1	140	119	145	118
Anápolis	12	10	9	10	2 007	1 363	1 529	2 141
Anicuns	2	3	3	3	2 061	2 596	1 170	1 003
Aragoiânia	-	-	-	-	-	42	35	10
Aruanã	-	-	-	1	202	9	213	146
Barro Alto	5	5	5	5	987	1 188	1 074	1 305
Bela Vista de Goiás	9	9	7	8	969	1 102	1 053	1 233
Bom Jardim de Goiás	-	-	-	1	-	-	-	53
Bom Jesus de Goiás	12	12	14	14	3 431	2 730	2 833	4 022
Brazabrantes	1	2	2	2	140	308	370	423
Britânia	5	9	12	12	1 317	1 915	2 577	3 346
Buriti Alegre	2	2	2	3	794	650	584	1 098
Cabeceiras	8	8	12	13	4 696	4 489	6 208	6 386
Cachoeira Dourada	15	17	17	16	4 841	4 433	4 110	4 811
Caiaapônia	1	2	2	2	364	292	636	806
Caldas Novas	3	2	3	3	720	638	593	879
Campinaçu	-	-	-	1	-	-	9	6
Campinorte	-	-	-	-	156	-	-	-
Campo Alegre de Goiás	31	32	32	28	7 845	7 030	5 655	7 371
Castelândia	3	2	2	2	1 903	1 436	1 472	1 125
Catalão	24	23	23	25	4 147	3 916	3 473	4 649
Caturai	-	-	-	1	-	-	-	43
Cezarina	-	-	1	2	-	-	20	259
Chapadão do Céu	1	-	-	-	204	-	-	-
Cocalzinho de Goiás	-	1	-	1	-	-	45	41
Corumbá de Goiás	3	3	3	4	411	397	407	572
Cristalina	89	90	98	124	24 795	26 193	30 871	43 726
Cristianópolis	2	2	1	2	415	387	348	362
Cromínia	2	2	2	2	586	432	517	689
Doverlândia	1	2	2	2	134	429	423	427
Edealina	4	5	4	7	676	871	746	1 460
Edéia	5	9	9	9	882	2 092	1 566	1 999
Flores de Goiás	4	4	3	3	210	1 036	1 025	1 239
Formosa	8	9	11	11	1 418	1 904	1 993	1 906
Gameleira de Goiás	-	-	-	1	-	-	-	3
Goianápolis	1	-	1	-	67	93	94	67
Goandira	1	1	1	1	126	126	153	144
Goianésia	21	18	17	17	3 360	3 403	2 783	3 114
Goiania	8	8	7	5	1 103	1 267	951	1 244
Goianira	2	3	3	5	64	66	124	112
Goiás	3	3	3	3	510	443	302	423
Goiatuba	14	16	18	18	2 992	3 397	2 665	3 823
Gouvelândia	-	2	1	3	-	132	441	178
Guapó	-	-	-	1	-	-	-	16
Hidrolândia	2	3	3	4	193	311	233	383
Iaciara	-	1	2	2	-	254	367	508
Inaciolândia	9	10	9	9	1 818	1 673	1 350	1 610
Indiara	4	4	7	6	1 002	958	1 337	1 571
Inhumas	6	4	4	4	2 819	2 629	1 055	865

Tabela 6 - Número de consumidores e consumo de energia elétrica rural - irrigação, segundo os municípios - 1999 - 02

(continuação)

Municípios	Nº consumidores				Consumo - Mwh			
	1999	2000	2001	2002	1999	2000	2001	2002
Ipameri	11	13	11	14	1 838	2 655	2 930	3 979
Itaberaí	33	35	39	42	5 598	6 132	6 575	8 119
Itaguari	2	2	2	2	292	349	299	399
Itaguaru	2	2	2	2	280	229	304	385
Itapaci	21	23	19	17	4 289	3 817	2 842	3 368
Itapirapuã	3	4	4	2	538	765	609	746
Itarumã	1	1	2	1	94	461	199	2
Itauçu	-	-	-	1	-	151	90	293
Itumbiara	11	11	11	14	3 365	2 848	2 479	4 003
Ivolândia	1	1	1	1	56	51	36	37
Jandaia	1	1	1	2	107	155	143	342
Jaraguá	-	-	-	-	-	-	-	26
Jataí	4	3	1	2	436	407	262	83
Jaupaci	-	-	-	-	-	-	-	-
Joviânia	14	14	14	15	2 460	2 536	2 285	2 734
Jussara	6	55	57	44	836	14 681	18 376	16 685
Leopoldo de Bulhões	5	5	5	5	1 366	1 035	961	1 181
Luziânia	108	106	105	109	44 757	41 076	39 659	48 241
Matrinchã	14	10	14	14	1 762	2 707	2 592	3 034
Maurilândia	2	2	4	5	479	642	596	3 083
Mineiros	3	3	2	2	628	292	160	210
Monte Alegre de Goiás	-	-	-	1	-	-	-	130
Montes Claros de Goiás	2	4	8	8	694	926	2 059	3 264
Montividiu	10	13	9	13	2 646	1 998	1 878	2 617
Montividiu do Norte	1	1	1	1	172	216	222	229
Morrinhos	45	48	54	62	14 567	12 933	11 537	16 997
Mozarlândia	-	1	1	1	18	15	136	190
Mundo Novo	-	1	1	1	-	3	14	12
Mutunópolis	-	-	-	2	-	-	-	396
Nazário	1	-	1	1	100	46	63	135
Nerópolis	2	3	2	2	174	246	208	157
Niquelândia	5	3	3	4	1 630	1 544	1 842	1 735
Nova Crixás	-	1	-	2	155	132	79	509
Nova Glória	-	-	-	5	-	-	-	406
Nova Veneza	1	1	1	-	107	99	144	186
Orizona	-	1	1	2	-	2	182	247
Padre Bernardo	4	3	4	4	771	243	210	242
Palmeiras de Goiás	20	17	22	18	3 483	3 615	3 157	4 260
Palminópolis	3	3	3	4	317	484	731	1 028
Paranaiguara	-	-	-	1	-	-	-	44
Paraúna	17	29	36	40	4 737	5 733	6 362	9 513
Piracanjuba	14	13	12	13	2 745	2 593	2 403	2 936
Pirenópolis	1	1	1	1	46	22	25	31
Pires do Rio	3	3	2	3	140	165	148	326
Planaltina	13	7	5	6	928	777	1 055	1 162
Pontalina	17	17	18	17	3 185	3 733	3 221	3 895
Porangatu	3	2	2	2	170	185	189	250
Porteirão	2	1	2	2	234	238	223	306
Portelândia	2	2	2	2	243	141	233	156
Quirinópolis	10	11	11	11	2 044	2 717	2 639	3 499
Rio Verde	16	19	17	16	4 255	4 266	2 937	3 712
Rubiataba	-	-	-	-	-	-	-	-
Santa Bárbara de Goiás	-	-	-	-	9	-	-	-
Santa Cruz de Goiás	1	1	3	3	201	362	536	957
Santa Fé de Goiás	36	11	10	13	20 973	5 551	2 998	3 106
Santa Helena de Goiás	15	13	12	9	3 779	3 765	3 075	3 940

Tabela 6 - Número de consumidores e consumo de energia elétrica rural - irrigação, segundo os municípios - 1999 - 02

(conclusão)

Municípios	Nº consumidores				Consumo - Mwh			
	1999	2000	2001	2002	1999	2000	2001	2002
Santa Rosa de Goiás	3	3	3	3	333	546	441	386
Santo Antônio da Barra	-	1	1	1	-	567	3 260	3 643
Santo Antônio de Goiás	4	4	5	5	1 907	1 831	1 668	1 835
Santo Antônio Descoberto	-	-	1	1	-	-	-	9
São Domingos	-	1	1	1	-	3	78	96
São João D'Aliança	1	1	1	1	59	375	354	400
São João da Paraúna	1	1	3	3	275	425	479	786
São Luiz do Norte	3	3	3	3	323	432	386	435
São Miguel Araguaia	1	1	1	1	8	91	442	1 024
São Miguel Passa Quatro	2	2	2	2	351	339	329	353
Senador Canedo	4	3	2	2	374	159	126	151
Silvânia	19	19	17	19	4 404	3 511	3 313	3 977
Terezópolis de Goiás	2	2	2	2	594	479	393	260
Trindade	5	6	6	8	565	528	530	908
Trombas	-	1	-	-	-	143	183	-
Turvânia	3	3	4	5	628	620	654	1 110
Turvelândia	4	3	4	4	563	989	1 061	1 655
Uruaçu	-	1	1	2	261	140	323	250
Urutaí	2	2	-	-	172	177	30	-
Varjão	2	2	2	2	276	254	144	234
Vianópolis	10	10	14	16	2 105	1 902	2 255	3 836
Vicentinópolis	35	38	34	39	9 549	9 445	8 153	8 903
Vila Boa	-	-	-	5	-	-	-	437

Fonte: CELG.

Elaboração: SEPLAN-GO / SEPIN / Gerência de Estatísticas Socioeconômicas - 2003

Nota: Nos casos em que houver consumo sem constar o nº de consumidor correspondente, trata-se de consumo efetuado durante o ano, porém com o consumidor fora do cadastro no mês de dezembro.

Tabela 7 - Usinas de energia elétrica pertencentes à CELG, segundo os municípios - 2001 - 2002

Municípios	Tipo	Potência kW	Geração - MWh	
			2001	2002
ESTADO DE GOIÁS		20 462	52 941	52 033
	I - Hidrelétricas	16 712	52 264	51 654
Campos Belos	- Mosquito	360	833	1 672
Piracanjuba	- Rochedo	4 000	-	-
São Domingos	- São Domingos	12 000	50 884	49 179
Sítio D'Abadia	- Mambá	352	547	803
	II - Diesel	3 750	677	379
Campos Belos	- Campos Belos	2 500	483	213
Santa Terezinha de Goiás	- Santa Terezinha de Goiás	1 250	194	166

Fonte: CELG

Elaboração: SEPLAN-GO / SEPIN / Gerência de Estatísticas Socioeconômicas - 2003

Tabela 8 - Capacidade de geração de energia elétrica das usinas hidroelétricas, segundo os municípios

(posição: julho/2003)

Municípios	USINAS do tipo UHE em Operação				
	Usina	Potência (kW)	Destino da Energia	Proprietário	Rio
TOTAL	8	7 834 336			
Cachoeira Dourada - MG Itumbiara - GO	Cachoeira Dourada	658 000	Serviço Público	100% para Centrais Elétricas Cachoeira Dourada	Paranaíba
Cavalcante - GO Minaçu - GO	Cana Brava	468 000	Produção Independente de Energia	100% para Companhia Energética Meridional	Tocantins
Caldas Novas - GO Corumbaíba - GO	Corumbá I	375 000	Serviço Público	100% para Furnas Centrais Elétricas S/A.	Corumbá
Itumbiara - GO Tupaciguara - MG	Itumbiara	2 124 000	Serviço Público	100% para Furnas Centrais Elétricas S/A.	Paranaíba
Santa Vitória - MG São Simão - GO	São Simão	1 710 000	Serviço Público	100% para Companhia Energética de Minas Gerais	Paranaíba
Cavalcante - GO Minaçu - GO	Serra da Mesa	1 293 000	Serviço Público	100% para Furnas Centrais Elétricas S/A.	Tocantins
Cascalho Rico - MG Catalão - GO	Emborcação	1 192 000	Serviço Público	100% para Companhia Energética de Minas Gerais	Paranaíba
São Domingos - GO	São Domingos	14 336	Serviço Público	100% para Companhia Energética de Goiás	São Domingos

Fonte: ANEEL

Elaboração: SEPLAN-GO / SEPIN / Gerência de Estatísticas Socioeconômicas - 2003

Tabela 9 - Número de consumidores de energia elétrica por classe do Estado de Goiás - 1996 - 03

Ano	Total	Residencial	Industrial	Comercial	Rural	Poder Público	Ilumin. Pública	Serviço Público	Próprio
1996	1 246 616	1 040 013	12 305	104 743	78 735	9 217	525	736	342
1997	1 327 214	1 108 920	13 432	110 386	83 271	9 472	556	814	363
1998	1 407 651	1 176 679	14 293	115 489	89 397	9 946	552	929	366
1999	1 490 336	1 243 676	15 070	120 961	98 208	10 445	572	1 030	374
2000	1 565 428	1 307 912	15 539	125 406	103 581	10 819	577	1 203	391
2001	1 666 594	1 386 994	16 998	139 546	109 650	11 043	582	1 398	383
2002	1 746 886	1 457 830	17 118	140 480	117 407	11 629	581	1 475	366
2003 (1)	1 758 670	1 470 102	16 485	139 756	118 457	11 483	556	1 491	333

Fonte: CELG/ CHESP.

Elaboração: SEPLAN-GO / SEPIN / Gerência de Estatísticas Socioeconômicas - 2003

(1) Posição: Junho. No total incluso suprimento.

Tabela 10 - Consumo de energia elétrica por classe no Estado de Goiás - 1996 - 03

(Mwh)

Ano	Total	Residencial	Industrial	Comercial	Rural	Poder Público	Ilumin. Pública	Serviço Público	Próprio
1996 (1)	5 263 061	1 843 728	1 559 983	759 140	408 222	129 162	382 109	173 743	6 975
1997 (1)	5 620 864	2 000 743	1 627 125	836 378	460 334	139 153	372 502	178 704	5 924
1998	5 893 936	2 152 835	1 515 197	917 380	563 576	149 483	399 519	189 709	6 237
1999	6 238 150	2 255 417	1 572 461	972 175	632 238	162 962	434 204	202 515	6 178
2000	6 578 528	2 334 466	1 680 606	1 051 133	654 638	175 067	463 541	212 894	6 183
2001	6 015 413	2 039 438	1 642 453	956 575	639 088	148 091	373 041	212 097	4 630
2002	6 435 778	2 051 095	1 810 720	1 016 249	725 906	161 928	429 925	235 235	4 720
2003 (2)	3 379 452	1 076 060	982 256	544 840	303 300	85 431	234 078	117 864	2 510

Fonte: CELG / CHESP

Elaboração: SEPLAN-GO / SEPIN / Gerência de Estatísticas Socioeconômicas - 2003

(1) O total não corresponde à soma exata, devido aos arredondamentos.

(2) Janeiro a junho. No total incluso suprimento.

ESTADO DE GOIÁS
Consumo de energia elétrica por classe
1996 - 02

(Mwh)

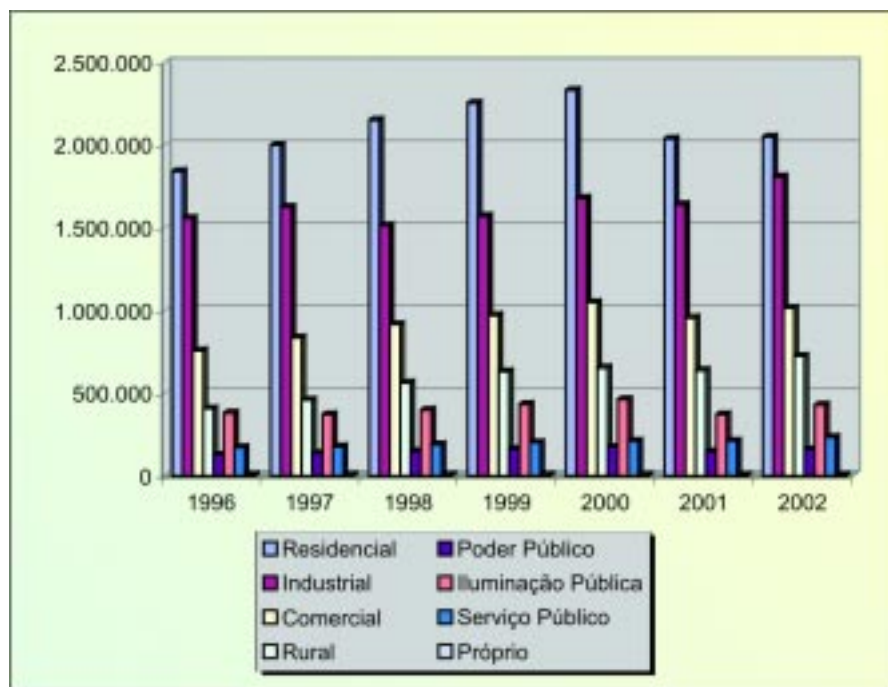

Elaboração: SEPLAN-GO / SEPIN / Gerência de Estatísticas Socioeconômicas - 2003

Tabela 11 - Balanço energético do Estado de Goiás - 1996 - 02

(10³ Mwh)

Ano	Energia Gerada		Total	Energia Exportada	Perdas	Consumo Total (1)
	Hidráulica	Térmica				
1996	10 462	-	10 462	4 349	850	5 263
1997	13 637	-	13 637	7 191	825	5 621
1998	16 375	-	16 375	9 669	812	5 894
1999	19 162	88	19 250	12 175	837	6 238
2000	21 650	88	21 738	14 310	850	6 578
2001	16 588	138	16 726	9 923	788	6 015
2002	16 857	353	17 210	9 809	965	6 436

Fonte: Secretaria da Infra-Estrutura do Estado de Goiás / Superintendência de Energia e Telecomunicações

Elaboração: SEPLAN-GO / SEPIN / Gerência de Estatísticas Socioeconômicas - 2003

(1) CELG / CHESP.

Nota: As usinas do Estado de Goiás: Serra da Mesa (FURNAS), Cana Brava (TRACTBEL), Rochedo (CELG), São Domingos (CELG), Mambaiá (CELG), Mosquito (CELG). Considerando 50% da energia produzida nas usinas localizadas em rios fronteiriços: Emborcação (CEMIG), Itumbiara (FURNAS), Cachoeira Dourada (CDSA), São Simão (CEMIG).

Tabela 12 - Capacidade instalada de energia por unidades da federação - 2002

Unidade da federação	Capacidade Instalada (kw)	%	Ranking
BRASIL	83 422 464,78	100,00	-
São Paulo	20 429 924,10	24,48	1º
Paraná	16 312 853,50	19,55	2º
Minas Gerais	16 194 845,70	19,41	3º
Bahia	8 076 045,50	9,68	4º
Goiás	8 011 855,40	9,60	5º
Alagoas	7 751 480,50	9,29	6º
Mato Grosso do Sul	6 701 910,00	8,03	7º
Rio de Janeiro	5 558 983,40	6,66	8º
Rio Grande do Sul	5 505 038,60	6,60	9º
Pará	4 616 018,80	5,53	10º
Santa Catarina	3 639 866,20	4,36	11º
Sergipe	3 269 454,40	3,92	12º
Pernambuco	1 816 883,00	2,18	13º
Amazonas	1 345 713,00	1,61	14º
Mato Grosso	1 290 569,00	1,55	15º
Tocantins	968 800,00	1,16	16º
Espírito Santo	869 675,00	1,04	17º
Rondônia	736 187,48	0,88	18º
Ceará	645 384,00	0,77	19º
Piauí	289 780,00	0,35	20º
Maranhão	246 172,00	0,30	21º
Amapá	206 698,00	0,25	22º
Roraima	197 298,20	0,24	23º
Acre	189 564,00	0,23	24º
Rio Grande do Norte	184 140,00	0,22	25º
Paraíba	55 900,00	0,07	26º
Distrito Federal	36 000,00	0,04	27º

Fonte: ANEEL

Elaboração: SEPLAN-GO / SEPIN / Gerência de Estatísticas Socioeconômicas - 2003

7 - Comércio e Serviços

Tabela 1 - Estabelecimentos comerciais cadastrados na Secretaria da Fazenda, segundo os municípios - 2000 - 02

(continua)

Municípios	Estabelecimentos comerciais (qtde)			Municípios	Estabelecimentos comerciais (qtde)		
	2000	2001	2002		2000	2001	2002
ESTADO DE GOIÁS	49 542	53 239	53 695	Caturai	22	22	22
Abadia de Goiás	36	34	38	Cavalcante	36	41	47
Abadiânia	61	66	68	Ceres	297	290	308
Acreúna	205	209	201	Cezarina	60	69	72
Adelândia	21	20	21	Chapadão do Céu	76	76	74
Água Fria de Goiás	20	22	23	Cidade Ocidental	247	239	250
Água Limpa	20	23	17	Cocalzinho de Goiás	86	89	94
Águas Lindas de Goiás	313	368	403	Colinas do Sul	22	25	26
Alexânia	154	169	170	Córrego do Ouro	26	27	24
Aloândia	19	19	20	Corumbá de Goiás	53	55	55
Alto Horizonte	18	16	16	Corumbaíba	64	65	58
Alto Paraíso de Goiás	102	123	116	Cristalina	340	370	399
Alvorada do Norte	79	86	78	Cristianópolis	37	36	34
Amaralina	8	8	8	Crixás	118	134	129
Americano do Brasil	47	47	52	Cromínia	23	27	28
Amorinópolis	22	25	21	Cumari	25	24	26
Anápolis	2 643	2 709	2 756	Damianópolis	27	31	27
Anhanguera	5	5	5	Damolândia	15	18	17
Anicuns	167	174	174	Davinópolis	15	14	15
Aparecida de Goiânia	1 814	2 090	2 243	Diorama	15	16	14
Aparecida do Rio Doce	40	42	37	Divinópolis de Goiás	26	33	35
Aporé	22	22	19	Doverlândia	108	120	122
Araçu	29	28	27	Edealina	36	40	34
Aragarças	93	129	118	Edéia	90	99	96
Aragoiânia	41	44	46	Estrela do Norte	41	38	35
Araguapaz	83	80	77	Faina	53	53	54
Arenópolis	29	28	27	Fazenda Nova	77	72	70
Aruanã	60	68	62	Firminópolis	96	95	92
Aurilândia	29	27	28	Flores de Goiás	27	35	43
Avelinópolis	14	16	17	Formosa	883	1 021	990
Baliza	6	8	8	Formoso	69	67	67
Barro Alto	43	39	38	Gameleira de Goiás	8	12	11
Bela Vista de Goiás	190	204	215	Goianópolis	55	52	55
Bom Jardim de Goiás	66	75	83	Goianira	47	48	50
Bom Jesus de Goiás	237	241	232	Goianésia	478	497	500
Bonfinópolis	40	39	44	Goiania	16 210	17 804	18 357
Bonópolis	16	17	17	Goianira	112	111	114
Brazabrantes	24	18	20	Goiás	256	275	269
Britânia	69	69	66	Goiatuba	384	432	403
Buriti Alegre	96	91	90	Gouvelândia	33	36	36
Buriti de Goiás	33	37	37	Guapo	77	88	92
Buritinópolis	13	12	8	Guaraíta	14	17	13
Cabeceiras	68	75	63	Guarani de Goiás	18	19	12
Cachoeira Alta	105	108	107	Guarinos	14	15	15
Cachoeira de Goiás	9	12	11	Heitorai	20	22	19
Cachoeira Dourada	80	79	81	Hidrolândia	86	102	103
Caçu	133	139	115	Hidrolina	35	37	37
Caiapônia	131	144	140	Iaciara	72	92	87
Caldas Novas	882	937	881	Inaciolândia	59	55	58
Caldazinha	13	14	15	Indiara	91	102	109
Campestre de Goiás	14	14	14	Inhumas	454	460	492
Campinaçu	19	22	25	Ipameri	269	256	247
Campinorte	93	99	100	Ipiranga de Goiás	12	12	17
Campo Alegre de Goiás	75	74	78	Iporá	406	417	411
Campo Limpo de Goiás	13	21	25	Israelândia	22	22	19
Campos Belos	174	195	194	Itaberai	262	273	282
Campos Verdes	61	56	46	Itaguari	38	34	36
Carmo do Rio Verde	69	65	66	Itaguaru	57	54	55
Castelândia	31	34	37	Itajá	63	58	50
Catalão	936	1 013	1 064	Itapaci	136	138	143
				Itapirapuã	81	87	80

Tabela 1 - Estabelecimentos comerciais cadastrados na Secretaria da Fazenda, segundo os municípios - 2000 - 02

(conclusão)

Municípios	Estabelecimentos comerciais (qtde)			Municípios	Estabelecimentos comerciais (qtde)		
	2000	2001	2002		2000	2001	2002
Itapuranga	212	229	234	Piracanjuba	206	226	210
Itarumã	46	45	46	Piranhas	114	125	112
Itaçu	61	64	69	Pirenópolis	110	125	122
Itumbiara	1 108	1 158	1 119	Pires do Rio	409	419	398
Ivolândia	23	27	23	Planaltina	362	431	393
Jandaia	55	59	55	Pontalina	167	162	149
Jaraguá	238	252	253	Porangatu	382	404	416
Jataí	909	984	880	Porteirão	27	29	28
Jaupaci	30	32	34	Portelândia	24	30	29
Jesúpolis	12	12	12	Posse	221	257	256
Joviânia	99	94	76	Professor Jamil	27	27	20
Jussara	222	244	254	Quirinópolis	376	409	396
Lagoa Santa	11	13	14	Rialma	140	147	137
Leopoldo de Bulhões	30	34	32	Rianópolis	46	50	52
Luziânia	887	869	880	Rio Quente	36	35	38
Mairipotaba	14	13	10	Rio Verde	1 335	1 442	1 430
Mambai	33	37	37	Rubiataba	199	196	196
Mara Rosa	121	121	114	Sanclerlândia	99	102	101
Marzagão	17	17	19	Santa Bárbara de Goiás	34	33	33
Matrinchã	44	49	49	Santa Cruz de Goiás	16	14	13
Maurilândia	72	76	85	Santa Fé de Goiás	27	26	24
Mimoso de Goiás	8	7	9	Santa Helena de Goiás	356	359	357
Minacu	238	245	250	Santa Izabel	19	17	16
Mineiros	560	625	549	Santa Rita do Araguaia	68	69	69
Moiporá	20	19	17	Santa Rita do Novo Destino	13	16	14
Monte Alegre de Goiás	31	36	42	Santa Rosa de Goiás	25	24	25
Montes Claros de Goiás	84	85	78	Santa Tereza de Goiás	60	67	69
Montividiu	79	90	88	Santa Terezinha de Goiás	91	89	95
Montividiu do Norte	25	26	28	Santo Antonio da Barra	27	30	30
Morrinhos	364	371	366	Santo Antonio de Goiás	20	26	25
Morro Agudo de Goiás	16	15	15	Sto Antonio do Descoberto	181	182	185
Mossâmedes	35	40	37	São Domingos	59	67	70
Mozarlândia	105	113	120	São Francisco de Goiás	34	33	35
Mundo Novo	63	71	69	São João D'Aliança	70	88	76
Mutunópolis	25	24	25	São João da Paraúna	19	20	19
Nazário	54	54	57	São Luís de Montes Belos	352	375	363
Nerópolis	177	206	203	São Luiz do Norte	37	35	36
Niquelândia	244	266	278	São Miguel do Araguaia	229	239	229
Nova América	11	13	14	S. Miguel do Passa Quatro	33	32	38
Nova Aurora	20	23	24	São Patrício	9	9	11
Nova Crixás	91	97	89	São Simão	167	171	163
Nova Glória	69	81	81	Senador Canedo	244	270	296
Nova Iguaçu de Goiás	13	12	12	Serranópolis	51	57	50
Nova Roma	19	23	23	Silvânia	163	177	176
Nova Veneza	45	41	47	Simolândia	34	43	44
Novo Brasil	52	51	46	Sítio D'Abadia	4	7	7
Novo Gama	254	252	277	Taquaral de Goiás	31	32	33
Novo Planalto	25	25	25	Teresina de Goiás	25	24	26
Orizona	124	128	124	Terezópolis de Goiás	33	35	35
Ouro Verde de Goiás	27	22	20	Três Ranchos	35	35	34
Ouvidor	42	40	42	Trindade	462	542	548
Padre Bernardo	136	134	136	Turvelândia	22	24	25
Palestina de Goiás	17	19	17	Uirapuru	20	17	21
Palmeiras de Goiás	158	170	172	Uruaçu	325	326	339
Palmelo	19	18	17	Uruana	116	112	110
Palminópolis	33	37	40	Urutai	27	28	24
Panamá	22	22	19	Valparaíso de Goiás	607	620	660
Paranaiguara	93	97	89	Varjão	32	34	36
Paraúna	72	84	84	Vianópolis	132	138	141
Perolândia	37	35	29	Vicentinópolis	84	97	97
Petrolina de Goiás	77	83	85	Vila Boa	27	29	25
Pilar de Goiás	14	13	12	Vila Propício	11	12	19

Fonte: Secretaria da Fazenda do Estado de Goiás

Elaboração: SEPLAN-GO / SEPIN / Gerência de Estatísticas Socioeconômicas - 2003.

Tabela 2 - Agências bancárias, segundo os municípios

(posição: 01/07/2003)

(continua)

Municípios	Qtde	Bancos
ESTADO DE GOIÁS	543	-
Abadiânia	1	Banco ITAÚ S.A.
Acreúna	3	Banco BRADESCO S.A., Banco do BRASIL S.A., Banco ITAÚ S.A.
Águas Lindas de Goiás	2	Banco ITAÚ S.A. (2)
Alexânia	2	Banco BRADESCO S.A., Banco do BRASIL S.A.
Aloândia	1	Banco BRADESCO S.A.
Alvorada do Norte	3	Banco BEG S.A., Banco BRADESCO S.A., Banco do BRASIL S.A.
Anápolis	24	Banco ITAÚ S.A. (5), Banco BRADESCO S.A. (4), Banco do BRASIL S.A. (3), CAIXA ECONÔMICA FEDERAL (3), HSBC BANK BRASIL S.A. - Banco MÚLTIPLO (2), Banco ABN AMRO REAL S.A., Banco BCN S.A., Banco MERCANTIL do BRASIL S.A., Banco SANTANDER MERIDIONAL S.A., Banco SUDAMERIS BRASIL S.A., BRB - Banco de BRASÍLIA S.A., UNIBANCO-UNIÃO de Bancos BRASILEIROS S.A.
Anicuns	3	Banco BRADESCO S.A., Banco do BRASIL S.A., Banco ITAÚ S.A.
Aparecida de Goiânia	10	Banco ITAÚ S.A. (5), Banco BRADESCO S.A. (2), Banco do BRASIL S.A. (2), CAIXA ECONÔMICA FEDERAL.
Aporé	1	Banco do BRASIL S.A.
Aragarças	1	Banco ITAÚ S.A.
Araguapaz	1	Banco BRADESCO S.A.
Arenópolis	1	Banco BEG S.A.
Aruanã	1	Banco BEG S.A.
Aurilândia	1	Banco BEG S.A.
Barro Alto	1	Banco BEG S.A.
Bela Vista de Goiás	2	Banco do BRASIL S.A., Banco ITAÚ S.A.
Bom Jardim de Goiás	2	Banco BRADESCO S.A., Banco do BRASIL S.A.
Bom Jesus de Goiás	4	Banco BRADESCO S.A., Banco do BRASIL S.A., Banco ITAÚ S.A., CAIXA Econômica FEDERAL.
Britânia	1	Banco BRADESCO S.A.
Buriti Alegre	2	Banco BEG S.A., Banco do BRASIL S.A.
Cabeceiras	1	Banco BEG S.A.
Cachoeira Alta	2	Banco BEG S.A., Banco do BRASIL S.A.
Cachoeira Dourada	1	HSBC BANK BRASIL S.A. - Banco múltiplo.
Caçu	3	Banco BEG S.A., Banco BRADESCO S.A., Banco do BRASIL S.A.
Caiapônia	2	Banco do BRASIL S.A., Banco ITAÚ S.A.
Caldas Novas	5	Banco BRADESCO S.A., Banco do BRASIL S.A., Banco ITAÚ S.A., CAIXA Econômica FEDERAL, HSBC BANK BRASIL S.A. - Banco múltiplo.
Campestre de Goiás	1	Banco BEG S.A.
Campinorte	2	Banco BEG S.A., Banco do BRASIL S.A.
Campo Alegre de Goiás	1	Banco BEG S.A.
Campos Belos	3	Banco BRADESCO S.A., Banco do BRASIL S.A., Banco ITAÚ S.A.
Campos Verdes	1	Banco BRADESCO S.A.
Carmo do Rio Verde	2	Banco BRADESCO S.A., Banco do BRASIL S.A.
Castelândia	1	Banco BRADESCO S.A.
Catalão	7	Banco ITAÚ S.A. (2), Banco BRADESCO S.A., Banco do BRASIL S.A., Banco MERCANTIL do BRASIL S.A., CAIXA Econômica FEDERAL, HSBC BANK BRASIL S.A. - Banco múltiplo.
Ceres	4	Banco BRADESCO S.A., Banco do BRASIL S.A., Banco ITAÚ S.A., CAIXA Econômica FEDERAL.
Cezarina	1	Banco BEG S.A.
Chapadão do Céu	1	Banco do BRASIL S.A.
Cidade Ocidental	1	Banco ITAÚ S.A.
Cocalzinho de Goiás	1	Banco BEG S.A.

Tabela 2 - Agências bancárias, segundo os municípios

(posição: 01/07/2003)

(continuação)

Municípios	Qtde	Bancos
Córrego do Ouro	1	Banco BEG S.A.
Corumbá de Goiás	2	Banco BEG S.A., Banco do BRASIL S.A.
Corumbaíba	1	Banco BEG S.A.
Cristalina	3	Banco BRADESCO S.A., Banco do BRASIL S.A., Banco ITAÚ S.A.
Cristinópolis	1	Banco BEG S.A.
Crixás	3	Banco BRADESCO S.A., Banco do BRASIL S.A., Banco ITAÚ S.A.
Cumari	1	Banco BEG S.A.
Damolândia	1	Banco BEG S.A.
Doverlândia	1	Banco do BRASIL S.A.
Edéia	2	Banco do BRASIL S.A., Banco ITAÚ S.A.
Estrela do Norte	1	Banco BEG S.A.
Fazenda Nova	1	Banco do BRASIL S.A.
Firminópolis	2	Banco BEG S.A., Banco do BRASIL S.A.
Formosa	6	Banco BRADESCO S.A., Banco do BRASIL S.A., Banco ITAÚ S.A., Banco MERCANTIL do BRASIL S.A., CAIXA ECONÔMICA FEDERAL, HSBC BANK BRASIL S.A. - Banco MÚLTIPLO.
Formoso	1	Banco BEG S.A.
Goianápolis	1	Banco BRADESCO S.A.
Goianãra	1	Banco do BRASIL S.A.
Goianésia	4	Banco BRADESCO S.A., Banco do BRASIL S.A., Banco ITAÚ S.A., CAIXA Econômica FEDERAL.
Goiânia	155	Banco ITAÚ S.A. (45), Banco do BRASIL S.A. (25), Banco BRADESCO S.A. (23), CAIXA ECONÔMICA FEDERAL (18), HSBC BANK BRASIL S.A. - Banco MÚLTIPLO (10), UNIBANCO-UNIÃO de Bancos BRASILEIROS S.A. (8), Banco ABN AMRO REAL S.A. (6), Banco BCN S.A. (4), Banco MERCANTIL do BRASIL S.A. (4), Banco BEG S.A. (2), Banco SANTANDER BRASIL S.A. (2), Banco do ESTADO de SÃO PAULO S.A. - BANESPA, Banco INDUSTRIAL E COMERCIAL S.A., Banco RURAL S.A., Banco SAFRA S.A., Banco SANTANDER MERIDIONAL S.A., Banco SUDAMERIS BRASIL S.A., BANKBOSTON Banco MÚLTIPLO S.A., BRB - Banco de BRASÍLIA S.A.
Goianira	1	Banco ITAÚ S.A.
Goiás	4	Banco BRADESCO S.A., Banco do BRASIL S.A., Banco ITAÚ S.A., CAIXA Econômica FEDERAL.
Goiatuba	6	Banco ABN AMRO REAL S.A., Banco BRADESCO S.A., Banco do BRASIL S.A., Banco ITAÚ S.A., CAIXA Econômica FEDERAL, HSBC BANK BRASIL S.A. - Banco múltiplo.
Gouvelândia	1	Banco do BRASIL S.A.
Guapó	1	Banco ITAÚ S.A.
Hidrolândia	2	Banco BEG S.A., Banco BRADESCO S.A.
Hidrolina	1	Banco BEG S.A.
Iaciara	1	Banco BRADESCO S.A.
Indiara	1	Banco do BRASIL S.A.
Inhumas	5	Banco BRADESCO S.A., Banco do BRASIL S.A., Banco ITAÚ S.A., CAIXA Econômica FEDERAL, HSBC BANK BRASIL S.A. - Banco múltiplo.
Ipameri	3	Banco do BRASIL S.A., Banco ITAÚ S.A., CAIXA Econômica FEDERAL.
Iporá	4	Banco BRADESCO S.A., Banco do BRASIL S.A., Banco ITAÚ S.A., CAIXA Econômica FEDERAL.
Itaberaí	5	Banco BRADESCO S.A., Banco do BRASIL S.A., Banco ITAÚ S.A., CAIXA Econômica FEDERAL, HSBC BANK BRASIL S.A. - Banco múltiplo.
Itaguaru	2	Banco BEG S.A., Banco do BRASIL S.A.
Itajá	2	Banco BEG S.A., Banco do BRASIL S.A.
Itapaci	2	Banco BEG S.A., Banco do BRASIL S.A.
Itapirapuã	2	Banco BEG S.A., Banco do BRASIL S.A.

Tabela 2 - Agências bancárias, segundo os municípios

(posição: 01/07/2003)

(continuação)

Municípios	Qtde	Bancos
Itapuranga	4	Banco BRADESCO S.A., Banco do BRASIL S.A., Banco ITAÚ S.A., CAIXA Econômica FEDERAL.
Itauçu	1	Banco ITAÚ S.A.
Itumbiara	9	Banco ITAÚ S.A. (3), Banco ABN AMRO REAL S.A., Banco BRADESCO S.A., Banco do BRASIL S.A., CAIXA ECONÔMICA FEDERAL, HSBC BANK BRASIL S.A. - Banco MÚLTIPLO, UNIBANCO-UNIÃO de Bancos BRASILEIROS S.A.
Jandaia	2	Banco BRADESCO S.A., Banco do BRASIL S.A.
Jaraguá	5	Banco BRADESCO S.A., Banco do BRASIL S.A., Banco ITAÚ S.A., CAIXA Econômica FEDERAL, HSBC BANK BRASIL S.A. - Banco múltiplo.
Jataí	8	Banco ITAÚ S.A. (2), Banco ABN AMRO REAL S.A., Banco BRADESCO S.A. (2), Banco do BRASIL S.A., CAIXA Econômica FEDERAL, HSBC BANK BRASIL S.A. - Banco múltiplo.
Joviânia	2	Banco BEG S.A., Banco do BRASIL S.A.
Jussara	4	Banco BRADESCO S.A., Banco do BRASIL S.A., Banco ITAÚ S.A., CAIXA Econômica FEDERAL.
Leopoldo de Bulhões	1	Banco BEG S.A.
Luziânia	7	Banco ITAÚ S.A. (2), CAIXA Econômica FEDERAL (2), Banco BRADESCO S.A., Banco do BRASIL S.A., HSBC BANK BRASIL S.A. - Banco múltiplo.
Mara Rosa	2	Banco BEG S.A., Banco do BRASIL S.A.
Maurilândia	2	Banco BEG S.A., Banco do BRASIL S.A.
Minaçu	3	Banco BRADESCO S.A., Banco do BRASIL S.A., Banco ITAÚ S.A.
Mineiros	6	Banco BRADESCO S.A., Banco do BRASIL S.A., Banco ITAÚ S.A., Banco MERCANTIL do BRASIL S.A., CAIXA Econômica FEDERAL, HSBC BANK BRASIL S.A. - Banco múltiplo.
Monte Alegre de Goiás	1	Banco BEG S.A.
Montes Claros de Goiás	2	Banco BRADESCO S.A., Banco do BRASIL S.A.
Montividiu	2	Banco BEG S.A., Banco do BRASIL S.A.
Morrinhos	5	Banco ABN AMRO REAL S.A., Banco BRADESCO S.A., Banco do BRASIL S.A., Banco ITAÚ S.A., CAIXA Econômica FEDERAL.
Mossâmedes	1	Banco BEG S.A.
Mozarlândia	3	Banco BEG S.A., Banco BRADESCO S.A., Banco do BRASIL S.A.
Mundo Novo	1	Banco BRADESCO S.A.
Nazário	1	Banco BEG S.A.
Nerópolis	2	Banco do BRASIL S.A., Banco ITAÚ S.A.
Niquelândia	3	Banco do BRASIL S.A., Banco ITAÚ S.A., CAIXA Econômica FEDERAL.
Nova Crixás	1	Banco BEG S.A.
Nova Glória	1	Banco BRADESCO S.A.
Nova Veneza	1	Banco ITAÚ S.A.
Novo Brasil	1	Banco BEG S.A.
Novo Gama	1	Banco ITAÚ S.A.
Novo Planalto	1	Banco BEG S.A.
Orizona	2	Banco BEG S.A., Banco do BRASIL S.A.
Ouro Verde de Goiás	1	Banco BEG S.A.
Ouvidor	1	Banco BEG S.A.
Padre Bernardo	2	Banco BRADESCO S.A., Banco do BRASIL S.A.
Palmeiras de Goiás	3	Banco do BRASIL S.A., Banco ITAÚ S.A., CAIXA Econômica FEDERAL.
Paranaiguara	1	Banco BEG S.A.
Paraúna	3	Banco BRADESCO S.A., Banco do BRASIL S.A., Banco ITAÚ S.A.
Petrolina de Goiás	2	Banco BEG S.A., Banco do BRASIL S.A.
Piracanjuba	4	Banco BRADESCO S.A., Banco do BRASIL S.A., Banco ITAÚ S.A., CAIXA Econômica FEDERAL.
Piranhas	3	Banco BEG S.A., Banco BRADESCO S.A., Banco do BRASIL S.A.
Pirenópolis	3	Banco BRADESCO S.A., Banco do BRASIL S.A., Banco ITAÚ S.A.

Tabela 2 - Agências bancárias, segundo os municípios

(posição: 01/07/2003)

(conclusão)

Municípios	Qtde	Bancos
Pires do Rio	4	Banco BRADESCO S.A., Banco do BRASIL S.A., Banco ITAÚ S.A., CAIXA Econômica FEDERAL.
Planaltina	2	Banco do BRASIL S.A., Banco ITAÚ S.A.
Pontalina	3	Banco BRADESCO S.A., Banco do BRASIL S.A., Banco ITAÚ S.A.
Porangatu	4	Banco BRADESCO S.A., Banco do BRASIL S.A., Banco ITAÚ S.A., CAIXA Econômica FEDERAL.
Portelândia	1	Banco do BRASIL S.A.
Posse	3	Banco BRADESCO S.A., Banco do BRASIL S.A., Banco ITAÚ S.A.
Quirinópolis	5	Banco BRADESCO S.A., Banco do BRASIL S.A., Banco ITAÚ S.A., CAIXA Econômica FEDERAL, HSBC BANK BRASIL S.A. - Banco múltiplo.
Rialma	1	CAIXA Econômica FEDERAL
Rianópolis	1	Banco BEG S.A.
Rio Quente	1	Banco BEG S.A.
Rio Verde	12	Banco do BRASIL S.A. (3), Banco ITAÚ S.A. (2), Banco ABN AMRO REAL S.A., Banco BRADESCO S.A. (3), CAIXA ECONÔMICA FEDERAL, HSBC BANK BRASIL S.A. - Banco MÚLTIPLO, UNIBANCO-UNIÃO de Bancos BRASILEIROS S.A.
Rubiataba	3	Banco BRADESCO S.A., Banco do BRASIL S.A., Banco ITAÚ S.A.
Sanclerlândia	3	Banco BEG S.A., Banco BRADESCO S.A., Banco do BRASIL S.A.
Santa Bárbara de Goiás	1	Banco BEG S.A.
Santa Fé de Goiás	1	Banco BEG S.A.
Santa Helena de Goiás	5	Banco BRADESCO S.A., Banco do BRASIL S.A., Banco ITAÚ S.A., CAIXA Econômica FEDERAL, HSBC BANK BRASIL S.A. - Banco múltiplo.
Santa Rita do Araguaia	1	Banco BRADESCO S.A.
Santa Rosa de Goiás	1	Banco BEG S.A.
Santa Terezinha de Goiás	2	Banco BRADESCO S.A., Banco do BRASIL S.A.
Santo Antônio do Descoberto	1	Banco ITAÚ S.A.
São Domingos	1	Banco do BRASIL S.A.
São Francisco de Goiás	1	Banco BEG S.A.
São João D'Aliança	1	Banco ITAÚ S.A.
São Luis de Montes Belos	4	Banco BRADESCO S.A., Banco do BRASIL S.A., Banco ITAÚ S.A., CAIXA Econômica FEDERAL.
São Miguel do Araguaia	5	Banco BRADESCO S.A., Banco do BRASIL S.A., Banco ITAÚ S.A., CAIXA Econômica FEDERAL, HSBC BANK BRASIL S.A. - Banco múltiplo.
São Simão	3	Banco BEG S.A., Banco BRADESCO S.A., Banco do BRASIL S.A.
Senador Canedo	1	Banco ITAÚ S.A.
Serranópolis	1	Banco BRADESCO S.A.
Silvânia	3	Banco do BRASIL S.A., Banco ITAÚ S.A., CAIXA Econômica FEDERAL.
Trindade	4	Banco BRADESCO S.A., Banco do BRASIL S.A., Banco ITAÚ S.A., CAIXA Econômica FEDERAL.
Turvânia	1	Banco BEG S.A.
Turvelândia	1	Banco BEG S.A.
Uruaçu	4	Banco BRADESCO S.A., Banco do BRASIL S.A., Banco ITAÚ S.A., CAIXA Econômica FEDERAL.
Uruana	2	Banco BEG S.A., Banco do BRASIL S.A.
Urutaí	1	Banco BEG S.A.
Valparaíso de Goiás	4	Banco BRADESCO S.A., Banco do BRASIL S.A., Banco ITAÚ S.A., BRB - Banco de BRASÍLIA S.A.
Vianópolis	3	Banco BEG S.A., Banco BRADESCO S.A., Banco do BRASIL S.A.
Vicentinópolis	2	Banco BEG S.A., Banco do BRASIL S.A.

Fonte: Banco Central do Brasil / ASBAN-GO.

Elaboração: SEPLAN-GO / SEPIN / Gerência de Estatísticas Socioeconômicas - 2003.

Tabela 3 - Agências bancárias do Estado de Goiás - 2002 - 2003

Agência Bancária	Maio / 2002	31 / dez / 2002	01/ jul / 2003
ESTADO DE GOIÁS	528	540	543
Banco ABN AMRO REAL S.A	13	12	12
Banco do BRASIL S.A	119	120	122
Banco BILBAO VIZCAYA ARGENTARIA BRASIL S.A	4	5	-
Banco BRADESCO S.A	88	91	99
Banco CIDADE S.A	1	-	-
Banco de CRÉDITO NACIONAL S.A	4	5	5
Banco do ESTADO de GOIÁS - BEG	112	63	63
Banco do ESTADO de SÃO PAULO S.A - BANESPA	1	1	1
Banco INDUSTRIAL E COMERCIAL S.A	1	1	1
Banco ITAÚ S.A	64	122	124
Banco MERCANTIL de SÃO PAULO S.A	5	5	-
Banco MERCANTIL do BRASIL S.A	9	8	8
Banco RURAL S.A	1	1	1
Banco SAFRA S.A	1	1	1
Banco SANTANDER BRASIL S.A	2	2	2
Banco SANTANDER MERIDIONAL S.A	2	2	2
Banco SUDAMERIS BRASIL S.A	2	2	2
BANKBOSTON Banco MÚLTIPLO S.A	1	1	1
BRB - Banco de BRASÍLIA S.A	3	3	3
CAIXA ECONÔMICA FEDERAL - CEF	56	56	57
HSBC BANK BRASIL S.A - Banco MÚLTIPLO	28	28	28
UNIBANCO - União dos Bancos Brasileiros S.A	11	11	11

Fonte: Banco Central do Brasil / ASBAN-GO.

Elaboração: SEPLAN-GO / SEPIN / Gerência de Estatísticas Socioeconômicas - 2003.

Tabela 4 - Documentos transitados no Estado de Goiás - 1997 - 03

Ano	Cheques (qtde mil)			Cheques (R\$ milhões)		
	Trocados	Devolvidos	Sem fundos	Trocados	Devolvidos	Sem fundos
1997	79 186,9	1 895,6	1 800,0	32 401,9	1 016,3	932,0
1998	79 958,0	2 354,3	2 237,8	33 928,2	1 220,7	1 140,7
1999	82 565,0	2 950,9	2 818,8	36 184,7	1 428,4	1 335,4
2000	82 604,6	3 503,8	3 346,9	38 661,5	1 792,2	1 668,8
2001	83 042,5	4 898,6	4 680,5	41 233,9	2 651,0	2 465,3
2002	78 903,0	4 635,6	4 391,1	42 210,2	2 773,5	2 554,0
2003 (1)	56 715,2	3 787,0	3 578,2	28 479,2	2 360,6	2 162,4

Fonte: Banco Central do Brasil.

Elaboração: SEPLAN-GO / SEPIN / Gerência de Estatísticas Socioeconômicas - 2003

(1) Janeiro a setembro.

Tabela 5 - Constituição de empresas por tipo jurídico do Estado de Goiás - 1995 - 03

Ano	Constituições de Empresas por Tipo Jurídico					
	Total	Firma Individual	Sociedade Anônima	Sociedade Limitada	Cooperativas	Outras
1995	14 790	6 940	15	7 819	15	01
1996	14 625	7 049	22	7 525	29	-
1997	16 871	7 525	14	9 303	29	-
1998	15 306	6 767	06	8 512	21	-
1999	16 519	6 653	33	9 805	22	06
2000	12 966	4 543	13	8 345	62	03
2001	18 292	7 283	22	10 857	115	15
2002	15 419	6 356	06	10 028	27	02
2003 (1)	12 031	4 803	03	7 209	12	04

Fonte: JUCEG.

Elaboração: SEPLAN-GO / SEPIN / Gerência de Estatísticas Socioeconômicas - 2003

(1) Janeiro a setembro

Tabela 6 - Extinção de empresas por tipo jurídico do Estado de Goiás - 1995 - 03

Ano	Extinções de Empresas por Tipo Jurídico					
	Total	Firma Individual	Sociedade Anônima	Sociedade Limitada	Cooperativas	Outras
1995	801	440	-	360	-	01
1996	764	410	-	353	01	-
1997	703	349	02	352	-	-
1998	1 000	508	04	485	03	-
1999	1 667	818	09	836	03	01
2000	2 225	1 028	06	1 189	02	-
2001	2 356	1 247	04	1 105	-	-
2002	4 058	2 170	01	1 886	01	-
2003 (1)	2 802	1 475	04	1 322	01	-

Fonte: JUCEG.

Elaboração: SEPLAN-GO / SEPIN / Gerência de Estatísticas Socioeconômicas - 2003

(1) Janeiro a setembro

Tabela 7 - Informações, registros, cancelamentos e inadimplentes do SPC em Goiânia - 1995 - 03

Ano	Informações	Registros	Cancelamentos	Inadimplentes
1995	2 819 016	327 964	147 095	180 869
1996	3 181 126	260 272	158 839	101 433
1997	3 560 487	372 333	224 732	147 601
1998	4 360 572	443 749	250 946	193 003
1999	4 700 189	426 423	239 816	186 607
2000	5 177 946	364 142	237 124	127 018
2001	4 632 239	363 986	197 883	166 103
2002	4 966 834	328 492	217 502	110 990
2003 (1)	5 238 366	329 424	211 106	118 318

Fonte: Câmara dos Dirigentes Lojistas de Goiânia - CDL

Elaboração: SEPLAN-GO / SEPIN / Gerência de Estatísticas Socioeconômicas - 2003

(1) Janeiro a outubro

Tabela 8 - Balança comercial do Estado de Goiás e Brasil - 1995 - 03

(US\$ 1 000 FOB)

Ano	Exportação		Importação		Saldo	
	Goiás	Brasil	Goiás	Brasil	Goiás	Brasil
1995	248 655	46 506 281	205 153	49 971 895	43 502	-3 465 614
1996	387 007	47 746 726	235 029	53 301 014	151 978	-5 554 288
1997	475 659	52 990 115	275 336	61 352 028	200 323	-8 361 913
1998	381 669	51 139 862	312 017	57 714 365	69 652	-6 574 504
1999	325 885	48 011 444	318 345	49 210 314	7 540	-1 198 870
2000	544 767	55 085 595	374 111	55 783 343	170 656	-697 748
2001	595 070	58 222 642	390 139	55 572 176	204 931	2 650 466
2002	649 081	60 361 786	326 841	47 231 932	322 240	13 129 854
2003 (1)	946 798	60 355 989	296 422	40 010 289	650 376	20 345 700

Fonte: MDIC/SECEX.

Elaboração: SEPLAN-GO / SEPIN / Gerência de Estatísticas Socioeconômicas - 2003

(1) Janeiro a outubro.

Tabela 9 - Exportações do Estado de Goiás - 1995 - 03

(US\$ 1 000 FOB)

Ano	Total	Básicos	Industrializados (A+B)	Semimanufaturados (A)	Manufaturados (B)	Operações Especiais
1995	248 655	128 685	119 969	92 901	27 068	1
1996	387 007	240 309	146 698	116 715	29 983	-
1997	475 659	318 756	156 885	125 899	30 986	18
1998	381 669	254 928	126 722	97 978	28 744	19
1999	325 885	205 170	120 693	94 816	25 877	22
2000	544 767	404 060	140 707	114 875	25 832	-
2001	595 070	425 456	169 614	136 565	33 049	-
2002	649 081	471 378	177 673	149 804	27 869	30
2003 (1)	946 798	776 217	170 581	137 304	33 277	-

Fonte: MDIC/SECEX

Elaboração: SEPLAN-GO / SEPIN / Gerência de Estatísticas Socioeconômicas - 2003

(1) Janeiro a outubro.

Tabela 10 - Importações do Estado de Goiás - 1995 - 03

(US\$ 1 000 FOB)

Ano	Total	Básicos	Industrializados (A+B)	Semimanufaturados (A)	Manufaturados (B)	Operações Especiais
1995	205 153	35 284	169 869	13 711	156 158	-
1996	235 029	37 798	196 518	26 805	169 713	713
1997	275 336	45 193	230 143	13 835	216 308	-
1998	312 017	70 089	241 928	16 388	225 540	-
1999	318 345	33 291	285 054	18 343	266 711	-
2000	374 111	32 199	341 912	26 866	315 046	-
2001	390 139	24 136	366 003	29 625	336 378	-
2002	326 841	17 455	309 386	29 861	279 525	-
2003 (1)	296 422	21 274	275 148	23 411	251 737	-

Fonte: MDIC/SECEX

(Elaboração: SEPLAN-GO / SEPIN / Gerência de Estatísticas Socioeconômicas - 2003

1) Janeiro a outubro.

Tabela 11 - Principais produtos exportados e importados do Estado de Goiás - 2001 - 2002

(continua)

Especificação	2001			2002		
	US\$ FOB	Part. %	Kg	US\$ FOB	Part. %	Kg
Exportação	595 069 642	100,00	1 844 142 495	649 081 483	100,00	2 064 173 076
Total dos principais produtos	543 583 987	91,35	1 776 446 134	612 508 449	94,37	1 988 643 764
Outros grãos de soja, mesmo triturados	142 184 910	23,89	794 238 961	175 965 567	27,11	916 123 256
Bagaços e outs.resíduos sólidos, da extração do óleo	144 811 075	24,34	776 358 621	137 295 832	21,15	773 106 714
Ouro em barras, fios, perfis de sec.maciça, bulhão dourado	54 005 047	9,08	6 214	59 163 670	9,11	5 968
Ferronióbio	44 686 345	7,51	5 039 838	41 484 754	6,39	4 689 174
Carnes desossadas de bovino,congeladas	62 186 314	10,45	36 266 522	37 542 853	5,78	24 140 477
Carnes desossadas de bovino,frescas ou refrigeradas	18 647 888	3,13	7 519 419	28 993 665	4,47	14 687 151
Amianto (arbesto) em fibras,não trabalhado	21 214 652	3,57	53 917 600	28 848 579	4,44	99 341 000

**Tabela 11 - Principais produtos exportados e importados do
Estado de Goiás - 2001 - 2002**

(conclusão)

Especificação	2001			2002		
	US\$ FOB	Part. %	Kg	US\$ FOB	Part. %	Kg
Pedaços e miudezas,comest.de galos/ galinhas,congeladas	5 387 488	0,91	4 836 015	20 205 289	3,11	32 121 064
Outs.couros bovinos,divid.umid.pena flor	-	-	-	15 045 071	2,32	4 484 590
Carcaças e meias-carcaças de suíno, congeladas	4 265 989	0,72	3 667 413	13 487 434	2,08	17 044 806
Outras carnes de suíno,congeladas	5 335 430	0,90	3 183 837	8 684 979	1,34	6 611 116
Ferroníquel	4 710 505	0,79	2 518 073	6 646 463	1,02	3 401 250
Óleo de soja,em bruto,mesmo degomado	603 930	0,10	2 000 000	6 234 777	0,96	14 000 000
Óleo de girassol,em bruto	364 561	0,06	1 012 670	5 947 968	0,92	15 121 830
Açúcar de cana,em bruto	12 822 737	2,15	60 167 420	5 801 571	0,89	37 642 029
Algodão simplesmente debulhado, não cardado nem penteado	1 836 715	0,31	1 668 513	5 407 468	0,83	5 981 038
Outs,tomates preparas.conservs.exc.em vinagre,	7 112 734	1,20	16 808 288	5 398 001	0,83	12 416 079
Outs.couros bovinos,n/div.umid.pena flor	-	-	-	4 934 434	0,76	2 089 916
Ketchup e outros molhos de tomate,embal. imediatas	3 132 439	0,53	4 088 795	2 963 444	0,46	4 774 003
Couro/pele,inteiro/meio,de bovino,"wet blue",	10 275 228	1,73	3 147 935	2 456 630	0,38	862 303
Demais produtos	51 485 655	8,65	67 696 361	36 573 034	5,63	75 529 312
Importação	390 138 681	100,00	785 580 264	326 841 401	100,00	638 222 267
Total dos principais produtos	188 532 722	48,32	568 163 817	187 602 236	57,40	504 180 964
Outros cloretos de potássio	27 651 205	7,09	217 189 459	27 656 421	8,46	228 582 181
Automóveis c/motor diesel,cm3>2500, ate 6 passageiros	33 334 052	8,54	4 978 250	23 504 089	7,19	3 627 145
Outras partes e acess.p/tratores e veículos automóveis	1 863 644	0,48	154 976	17 931 453	5,49	3 355 984
Outros motores de explosão,p/ veículos cap. 87,sup. 6 passageiros	68 990	0,02	4 325	15 797 586	4,83	1 606 628
Diidrogeno-ortofosfato de amônio,incl. mistura hidrogenada	18 549 400	4,75	111 930 464	14 282 935	4,37	88 155 017
Automóveis c/motor diesel,cm3>2500,sup. 6 passageiros	14 910 537	3,82	1 858 850	13 173 686	4,03	1 580 390
Automóveis c/motor explosão,1500<cm3<= 3000,até 6 passageiros	23 470 972	6,02	3 302 130	11 568 335	3,54	1 698 805
Outros azeites de oliva	6 802 504	1,74	1 649 575	10 341 459	3,16	2 525 682
Azeite de oliva,refinado	12 780 211	3,28	4 551 617	9 484 417	2,90	3 374 095
Malte não torrado,inteiro ou partido	5 786 175	1,48	22 333 112	6 601 631	2,02	25 526 359
Trigo (exc.trigo duro ou p/semadura),e trigo	11 129 184	2,85	87 966 402	5 524 092	1,69	39 315 484
Ferramentas de embutir/estampar/puncionar	38 627	0,01	1 273	4 821 782	1,48	393 890
Outras partes e acessórios de carroçarias p/ veículos automóveis	1 490 667	0,38	203 527	4 485 622	1,37	1 369 998
Sulfato de amônio	4 938 789	1,27	61 347 732	4 352 693	1,33	58 928 505
Amoxicilina e seus sais	1 190 236	0,31	34 200	3 542 743	1,08	98 400
Sulfato de cromo	3 384 480	0,87	5 600 000	3 128 977	0,96	6 237 500
Outras ervilhas (pisum sativum),secas,em grão	2 859 876	0,73	9 318 329	3 019 750	0,92	9 707 303
Azeitonas preparadas/conserv.n/cong.exc. em vinagre	11 437 886	2,93	4 081 445	2 825 628	0,86	1 435 953
Uréia com teor de nitrogênio>45% em peso	3 651 986	0,94	31 276 671	2 819 446	0,86	26 327 085
Automóveis c/motor explosão,cm3>3000, sup.6 passageiros	3 193 301	0,82	381 480	2 739 491	0,84	334 560
Demais produtos	201 605 959	51,68	217 416 447	139 239 165	42,60	134 041 303

Fonte: MDIC/SECEX

Elaboração: SEPLAN-GO / SEPIN / Gerência de Estatísticas Socioeconômicas - 2003

Tabela 12 - Principais produtos exportados do Estado de Goiás - 1997 - 02

(US\$ 1 000 FOB)

Especificação	1997	1998	1999	2000	2001	2002
EXPORTAÇÃO	475 659	381 669	325 885	544 767	595 070	649 081
Outros grãos de soja,mesmo triturados	120 015	99 464	76 080	177 403	142 185	175 966
Bagaços e outs.resíduos sólidos,da extr.do óleo de soja	126 955	91 739	65 652	154 546	144 811	137 296
Ouro em barras,fios,perfis de sec.maciça,bulhão dourado	3 681	5 494	-	35 974	54 005	59 164
Ferroniobio	32 024	33 599	32 278	37 570	44 686	41 485
Carnes desossadas de bovino,congeladas	13 070	22 354	19 347	19 114	62 186	37 543
Carnes desossadas de bovino,frescas ou refrigeradas	2 685	5 221	11 230	15 922	18 648	28 994
Amianto (arbesto) em fibras,não trabalhado	30 395	27 055	24 320	27 478	21 215	28 849
Pedaços e miudezas, comest. de galos/galinhas cong.	-	-	-	-	5 387	20 205
Outs. couros bovinos, divid. umid.pena flor	-	-	-	-	-	15 045
Carcaças e meias-carcaças de suínos congeladas.	-	-	-	-	4 266	13 487
Outras carnes de suínos, congeladas	-	-	-	-	5 335	8 685
Ferroníquel	20 065	7 187	6 506	16 672	4 711	6 646
Óleo de soja, em bruto mesmo degomado	-	-	-	-	604	6 235
Óleo de girassol em bruto	-	-	-	-	365	5 948
Açúcar de cana,em bruto	11 619	2 790	5 494	1 131	12 823	5 802
Algodão simplesmente debulhado,não cardado nem pent.	-	-	-	-	1 837	5 407
Outs. tomates prepar. cons. exc. em vinagre. ac. acético	1 064	3 508	7 129	5 773	7 113	5 398
Outs. couros bovinos, não divid. umid.pena flor	-	-	-	-	-	4 934
Ketchup e outros molhos de tomate, embal. imed.s p<=1kg	1 577	1 496	1 261	1 234	3 132	2 963
Couro/pele,inteiro/meio,de bovino,"wet blue",div.c/flor	-	-	-	2 276	10 275	2 457
Outros tipos de algodão não cardado nem penteado	-	-	-	1 305	8 837	1 221
Outs. couros e peles de bov./equídeos, curtidos, recurtidos	17 743	3 396	4 975	5 625	5 815	1 088
Demais produtos	94 766	78 366	71 613	42 744	36 834	34 263

Fonte: MDIC/SECEX

Elaboração: SEPLAN-GO / SEPIN / Gerência de Estatísticas Socioeconômicas - 2003

Tabela 13 - Exportação por países de destino do Estado de Goiás - 1997 - 02

(US\$ 1 000 FOB)

Especificação	1997	1998	1999	2000	2001	2002
TOTAL	475 659	381 669	325 885	544 767	595 070	649 081
Países Baixos (Holanda)	199 504	155 621	107 040	168 529	158 931	225 813
Estados Unidos	53 242	51 708	55 689	61 914	52 632	73 563
Alemanha	19 585	19 979	17 707	38 244	55 143	37 396
Federação da Rússia	-	-	-	167	9 511	35 602
Itália	5 909	7 053	3 384	15 164	15 305	22 205
Japão	27 771	23 420	23 989	12 771	18 312	19 537
Chile	-	-	3 341	6 086	9 520	17 961
Ilhas Cayman	-	-	-	-	-	17 138
China	-	-	1 145	13 045	23 595	16 005
Bélgica	21 612	2 658	9 875	8 277	17 396	15 336
França	7 082	9 348	2 213	54 604	20 751	12 940
Hong Kong	8 124	6 817	4 527	4 409	9 069	12 471
Reino Unido	5 980	4 239	11 900	6 377	32 464	11 730
Portugal	6 369	2 572	1 797	4 711	14 241	9 886
Tailândia	7 941	15 388	2 319	7 422	2 736	9 128
Índia	10 411	14 840	10 570	10 003	7 630	8 786
Republica Islâmica do Ira	1 916	2 740	-	609	26 392	8 536
Argentina	14 631	9 495	9 648	7 694	13 187	8 849
Espanha	19 134	15 524	3 255	4 722	6 071	6 919
Arábia Saudita	-	1 499	-	629	4 656	6 132
Uruguai	6 235	3 235	3 274	3 877	7 299	5 890
Egito	-	-	-	124	8 277	5 534
Paraguai	6 404	5 365	6 983	5 479	4 732	5 286
México	712	1 536	2 153	3 322	2 629	4 261
Republica da Coreia do Sul	2 157	1 801	-	607	4 896	4 230
Turquia	-	-	-	-	369	3 650
Canadá	1 949	2 412	-	372	3 476	3 613
Libano	-	-	2 657	4 464	2 145	3 516
Emirados Árabes Unidos	-	-	1 723	1 862	2 972	3 056
Angola	-	-	1 247	2 984	1 717	2 901
Noruega	-	-	1 989	61 019	13 953	-
Demais Países	48 991	24 419	37 460	35 280	45 063	31 611

Fonte: MDIC/SECEX

Elaboração: SEPLAN-GO / SEPIN / Gerência de Estatísticas Socioeconômicas - 2003

Tabelas 14 - Principais produtos importados do Estado de Goiás - 1997 - 02

(US\$ 1 000 FOB)

Especificação	1997	1998	1999	2000	2001	2002
IMPORTAÇÃO	275 336	312 017	318 345	374 111	390 139	326 841
Outros cloretos de potássio	9 683	14 493	16 847	20 029	27 651	27 656
Automóveis c/motor diesel, cm3>2500, ate 6 passageiros.	-	-	-	31 081	33 334	23 504
Outras partes e acess. p/ tratores e veiculos automoveis	-	-	1 004	2 054	1 864	17 931
Outros mot. de expl. p/ veiculos cap. 87 sup. 6 passag.	-	-	-	-	69	15 798
Diidrogeno-ortofosfato de amônio, incl. mist. hidrog., etc.	9 086	12 870	10 397	18 917	18 549	14 283
Automóveis c/motor diesel, cm3>2500,sup.6 passageiros	-	-	8 680	3 718	14 911	13 174
Automóveis c/motor expl.,1500<cm3<=3000,ate 6 passag.	-	-	33 661	18 662	23 471	11 568
Outros azeites de oliva	15 222	20 906	17 866	16 545	6 802	10 341
Azeite de oliva, refinado	-	-	6 742	15 946	12 780	9 484
Malte não torrado, inteiro ou partido	5 844	5 383	3 732	4 152	5 786	6 602
Trigo (exc.trigo duro ou p/semeadura),e trigo c/ centeio	1 401	11 681	8 006	16 949	11 129	5 524
Ferramentas de embutir/estampar/puncionar	-	-	-	-	39	4 822
Outras partes e acess. de carrocerias p/ veic. automoveis	-	-	1 098	1 424	1 491	4 486
Sulfato de amônio	2 154	1 802	2 052	3 805	4 939	4 353
Amoxicilina e seus sais	-	-	841	605	1 190	3 543
Sulfato de cromo	-	-	-	-	3 384	3 129
Outras ervilhas (pisum sativum) secas em grão	4 141	3 673	3 225	4 221	2 860	3 020
Azeitonas preparadas /conserv.n/cong.exc.em vinagre,etc.	12 092	18 074	13 062	15 252	11 438	2 826
Uréia com teor de nitrogênio>45% em peso	-	-	288	2 470	3 652	2 819
Automóveis c/ motor explosão, cm3>3000 sup 6 passage.	-	-	1 533	1 891	3 193	2 739
Outras colheitadeiras de algodão	-	-	-	-	12 603	1 897
Outras máquinas e aparelhos mecânicos c/ função própria	-	-	186	3 160	6 241	1 365
Outs.chassis c/motor p/automoveis de passag.s/mercad.	-	5 466	16 359	36 300	43 679	1 129
Terminais fixos de telefonia celular, s/ fonte	-	-	-	428	3 868	863
Outs.medicam.cont.prods.mist., p/fins terapêuticos.etc.	-	-	-	-	3 712	862
Outs. alhos frescos ou refrigerados	19 529	39 334	11 595	2 071	1 724	773
Demais produtos	196 184	178 335	161 171	154 431	129 780	132 350

Fonte: MDIC/SECEX

Elaboração: SEPLAN-GO / SEPIN / Gerência de Estatísticas Socioeconômicas - 2003

Tabela 15 - Ranking da exportação por unidades da federação - 1998 - 02

(US\$ 1 000 FOB)

Unidade da federação	2002	Ran-king	2001	Ran-king	2000	Ran-king	1999	Ran-king	1998	Ran-king
BRASIL	60 361 786		58 222 642		55 085 595		48 011 444		51 139 862	
São Paulo	20 105 998	1º	20 623 858	1º	19 787 863	1º	17 541 838	1º	18 226 059	1º
Rio Grande do Sul	6 375 446	2º	6 345 359	2º	5 779 942	3º	4 998 720	3º	5 628 516	3º
Minas Gerais	6 348 898	3º	6 055 288	3º	6 710 829	2º	6 382 001	2º	7 590 667	2º
Paraná	5 700 199	4º	5 317 509	4º	4 392 091	4º	3 932 564	4º	4 227 995	4º
Rio de Janeiro	3 655 835	5º	2 403 626	7º	1 839 494	9º	1 640 815	8º	1 782 305	9º
Santa Catarina	3 157 065	6º	3 028 399	5º	2 711 703	6º	2 567 364	5º	2 605 306	5º
Espírito Santo	2 596 759	7º	2 429 076	6º	2 791 275	5º	2 447 098	6º	2 408 534	6º
Bahia	2 410 037	8º	2 119 651	9º	1 942 968	8º	1 581 146	9º	1 829 457	8º
Pará	2 266 833	9º	2 289 061	8º	2 441 181	7º	2 135 947	7º	2 209 014	7º
Mato Grosso	1 795 792	10º	1 395 758	10º	1 033 354	10º	741 095	10º	652 661	10º
Amazonas	1 064 503	11º	851 220	11º	772 678	11º	429 451	12º	266 131	16º
Maranhão	652 375	12º	544 329	13º	758 245	12º	662 962	11º	635 918	11º
Goiás	649 081	13º	595 070	12º	544 767	13º	325 885	14º	381 669	12º
Ceará	543 902	14º	527 051	14º	495 098	14º	371 206	13º	355 246	14º
Mato Grosso do Sul	384 159	15º	473 679	15º	253 145	16º	218 323	17º	175 388	17º
Pernambuco	319 826	16º	334 964	16º	283 947	15º	265 878	15º	362 257	13º
Alagoas	298 647	17º	304 418	17º	224 351	17º	224 948	16º	291 756	15º
Rio Grande do Norte	223 602	18º	187 585	18º	149 392	18º	115 473	18º	101 748	18º
Paraíba	117 642	19º	105 315	19º	77 577	19º	62 685	19º	54 084	21º
Rondônia	73 294	20º	56 760	20º	59 535	21º	55 652	20º	37 630	22º
Piauí	48 063	21º	40 087	21º	63 355	20º	49 138	21º	58 809	20º
Sergipe	37 604	22º	20 771	23º	29 761	23º	21 958	23º	31 210	23º
Distrito Federal	27 156	23º	6 681	24º	1 610	26º	9 012	24º	4 890	25º
Amapá	16 367	24º	30 466	22º	35 999	22º	45 028	22º	62 352	19º
Tocantins	16 208	25º	3 919	27º	8 311	24º	8 024	25º	13 419	24º
Roraima	6 022	26º	4 378	26º	2 586	25º	1 713	26º	2 482	26º
Acre	3 818	27º	5 830	25º	1 546	27º	1 294	27º	834	27º

Fonte: MDIC/SECEX

Elaboração: SEPLAN-GO / SEPIN / Gerência de Estatísticas Socioeconômicas - 2003

Tabela 16 - As cinquenta maiores empresas do comércio atacadista em arrecadação de ICMS do Estado de Goiás - 2002

Empresas	Empresas
1 Petróleo Brasileiro S/A	26 Agip Distribuidora S/A
2 Petrobrás Distribuidora S/A	27 Rio Vermelho Distribuidor Ltda
3 Souza Cruz S/A	28 Natura Cosméticos Ltda
4 Distribuidora Farmacêutica Panarello Ltda.	29 Furnas Centrais Elétricas S/A
5 Cargill Agrícola S/A	30 Martins Com e Serv de Distribuição S/A.
6 Reydrogas Comercial Ltda	31 Esso Brasileira de Petróleo Ltda
7 Cia Brasileira Petróleo Ipiranga	32 Tecidos Tita Ltda.
8 Texaco Brasil S/A	33 Braspelco Industria e Comercio Ltda
9 Companhia Nacional de Abastecimento	34 Comercial Automotiva Ltda
10 Arcom S/A	35 Papelaria Tributaria Ltda
11 Shell Brasil S/A	36 Companhia Hidroelétrica São Patrício
12 Adm Exportadora e Importadora S/A	37 Renault do Brasil S/A
13 Peixoto Comércio Ind. Serviços e Transportes Ltda.	38 Danone Ltda
14 Sagra Produtos Farmacêuticos Ltda	39 Polipeças Com Import Representações Ltda
15 Primo Schincariol Ind de Cerv e Refrigerantes	40 Servimed Comercial Ltda
16 Novo Mundo Móveis e Utilidades Ltda	41 Abc Industria e Comercio S A Abc Inco
17 Distribuidora Ferreira Medicamentos Ltda	42 Companhia Muller de Bebidas
18 Santa Marta Distribuidora de Drogas Ltda	43 Ppl Distribuidora de Pecas Ltda
19 Cimento Tocantins S/A	44 Cobra Rolamentos e Autopeças Ltda
20 Armazém Goiás Ltda	45 Martins Comércio e Serviços de Distribuição S/A
21 Expansion Transmissão de Energia Elétrica Ltda	46 Manancial Distribuidora de Petróleo Ltda
22 3JC do Brasil Dist e Logística Ltda	47 A S e Distribuição Ltda
23 Fujioka Cine Foto Som Ltda	48 Distribuidora de Auto Peças Roles Ltda
24 Tsn Transmissora Sudeste Nordeste S/A	49 Nestlé Brasil Ltda
25 Unilever Brasil Ltda	50 Aster Petróleo Ltda

Fonte: Secretaria da Fazenda do Estado de Goiás.

Elaboração: SEPLAN-GO / SEPIN / Gerência de Estatísticas Socioeconômicas - 2003

Tabela 17 - As cinquenta maiores empresas do comércio varejista em arrecadação de ICMS do Estado de Goiás - 2002

Empresas	Empresas
1 Carrefour Comércio e Indústria Ltda	26 Casa do Marceneiro Ltda
2 Casa Bahia Comercial Ltda	27 Shell Brasil S/A
3 Revendedoras Comerc Varejistas Prod Avon	28 Legri Computadores Ltda
4 Fujioka Cine Foto Som Ltda	29 Govesa Goiânia Veículos S/A
5 C & A Modas Ltda	30 Lojas Riachuelo S/A
6 Globex Utilidades S/A	31 Navesa Nacional de Veículos Ltda
7 Carlos Saraiva Importação e Comércio Ltda	32 Companhia Brasileira de Distribuição
8 Madeireira São Jorge Ltda	33 Saga Soc Anon Goiás de Automóveis
9 Franco e Almeida Ltda	34 Lojas Renner S A
10 Irmãos Bretas Filhos & Cia Ltda	35 Eletroenge Materiais de Construção Ltda
11 Santa Cruz Importação e Comércio de Alimentos Ltda	36 Supermercado Moreira Ltda
12 Seara Alimentos S/A	37 Flavio's Calçados & Esportes Ltda
13 Sotreq S/A	38 Supermaia Supermercado Atacadista Ltda
14 Petrobrás Distribuidora S/A	39 Tocantins Comércio de Calçados Ltda
15 Maqnelson Ltda	40 Drogafarma Comércio e Participações Ltda
16 Tendtudo Materiais Para Construção Ltda	41 Royal Diesel Ltda
17 Lojas Americanas S/A	42 Arigato Comercial de Veículos Ltda
18 Marisa Lojas Varejistas Ltda	43 Rede Eletrosom Ltda
19 Novo Mundo Móveis e Utilidades Ltda	44 Suécia Veículos Ltda
20 Natureza Comércio e Representações Ltda	45 Belcar Veículos Ltda
21 Itaotec Com Serviços S/A Grupo Itaotec Philco	46 Cotril Máquinas e Equipamentos Ltda
22 Lojas Riachuelo S/A	47 Comercial de Alimentos Montemar Ltda
23 Cabral e Maia Ltda	48 Jorlan S/A Veículos Automotores Import e Comércio
24 Planalto Máquinas Agrícolas Ltda	49 Estok Comércio e Representações Ltda
25 Lojas Americanas S/A	50 Irmãos Bretas Filhos e Cia Ltda

Fonte: Secretaria da Fazenda do Estado de Goiás.

Elaboração: SEPLAN-GO / SEPIN / Gerência de Estatísticas Socioeconômicas - 2003

Tabela 18 - As cinquenta maiores empresas de prestação de serviços em arrecadação de ICMS do Estado de Goiás - 2002

Empresas		Empresas	
1	Brasil Telecom S/A	26	Expresso União Ltda
2	Telegoiás Celular S/A	27	Expresso Araguari Ltda
3	Empresa Brasileira Telecomunicações S/A	28	Carlos Saraiva Importação e Comercio Ltda
4	Americel S/A	29	Expresso Maia Ltda
5	Cia de Telecomunicações do Brasil Central	30	Transbrasiliiana Transporte e Turismo Ltda
6	Global Village Telecom Ltda	31	Cesa S.A.
7	Ferrovias Centro Atlântica S/A	32	Viação Novo Horizonte Ltda
8	Intelig Telecomunicações Ltda	33	Real Expresso Ltda
9	Telebrasil Celular S/A	34	Transbandeirante Transp e Serv Bandeirante Ltda
10	Tele Centro Oeste Celular Participações S/A	35	Juarez Mendes Melo
11	Net Goiânia S/A	36	Global Transportes Com. e Representações Ltda
12	Bunge Alimentos S/A	37	Quick Operadora Logística Ltda
13	Ctbc Celular S/A	38	Petrobrás Transporte S A Transpetro
14	Transzero Transportadora de Veículos Ltda	39	Transportes Cassiano Ltda
15	Seara Alimentos S/A	40	Auto Viação Goianésia Ltda
16	Carlos Saraiva Importação e Comercio Ltda	41	Cooperativa Dos Transportadores do Vale Ltda
17	Viação Aragarina Ltda	42	Expresso Araçatuba Ltda
18	Ic Transportes Ltda	43	D. Albieri e Cia Ltda
19	Transportadora Mahnic Ltda	44	L.T Logística Transportes & Comercio Ltda
20	Rápido 900 de Transporte Rodoviário Ltda	45	Telemont Engenharia de Telecomunicações S/A
21	Tv Filme Goiânia Serviços de Telecomunicações Ltda	46	Transportadora Brasil Central Ltda
22	Brasil Transportes Intermodal Ltda	47	Companhia de Armazéns e Silos do Estado de Goiás
23	Ferticentro Transporte Gerais Ltda	48	Martinelli & Muffa Ltda
24	Televisão Anhanguera S/A	49	Empresa Gontijo de Transportes Ltda
25	Expresso Marly Ltda	50	Real Encomendas e Cargas Ltda

Fonte: Secretaria da Fazenda do Estado de Goiás.

Elaboração: SEPLAN-GO / SEPIN / Gerência de Estatísticas Socioeconômicas - 2003

8 - Transporte

8.1 - Transporte Rodoviário

Tabela 1 - Distância rodoviária à Goiânia, segundo os municípios

(posição: junho/2003)

(continua)

Municípios	Km	Trajeto (rodovias asfaltadas)
Abadia de Goiás	27	BR-060
Abadiânia	88	BR-153 / Anápolis / BR-060
Acreúna	153	BR-060 / Guapó / Indiara
Adelândia	107	GO-060 / Trindade / GO-326 / Anicuns / GO-222
Água Fria de Goiás	342	BR-153 / Anápolis / BR-060 / Alexânia / Planaltina / GO-430 / BR-010/GO-118 / São Gabriel / GO-230
Água Limpa	195	BR-153 / Aparecida de Goiânia / Morrinhos / GO-147
Águas Lindas de Goiás	193	BR-153 / Anápolis / BR-414 / Cocalzinho de Goiás / BR-070
Alexânia	118	BR-153 / Anápolis / BR-060 / Abadiânia
Aloândia	150	BR-153 / Aparecida de Goiânia / Professor Jamil / Pontalina / GO-217 / GO -040
Alto Horizonte	341	GO-080 / Nerópolis / BR-153 / Jaraguá / GO-080 / Goianésia / Barro Alto / GO-342 / Uruaçu / Campinorte / GO-428 / GO-556
Alto Paraíso de Goiás	423	BR-153 / Anápolis / BR-060 / Alexânia / Planaltina / GO-118 / BR-010 / São João D'Aliança.
Alvorada do Norte	457	BR-153 / Anápolis / BR-060 / Alexânia / Planaltina / Formosa / BR-020
Amaralina	373	GO-080 / Nerópolis / BR-153 / Jaraguá / GO-080 / Goianésia / Barro Alto / GO-342 / Uruaçu / Campinorte / GO-329
Americano do Brasil	113	GO-060 / Trindade / GO-326 / Anicuns / GO-156
Amorinópolis	244	GO-060 / Trindade / Nazário / São Luiz dos Montes Belos / Israelândia / Iporá / GO-174
Anápolis	55	BR-153 / Terezópolis de Goiás.
Anhanguera	316	BR-153 / Bela Vista de Goiás / Piracanjuba / GO-217 / GO-139 / Caldas Novas / Corumbá / GO-210 / Goiandira / GO-305 / Cumari.
Anicuns	86	GO-060 / Trindade / Claudinápolis de Goiás / GO-326
Aparecida de Goiânia	21	BR-153
Aparecida do Rio Doce	301	BR-060 / Guapó / Indiara / Rio Verde / GO-174/ GO-422 / BR-364
Aporé	456	BR-060 / Guapó / Indiara / Rio Verde / GO-174 / GO-422 / GO-206 / Caçu / GO-178 / Itajá / GO-302
Araçu	75	GO-070 / Goianira / GO-523 / Caturaí / GO-222
Aragarças	410	GO-060 / Trindade / Turvânia / Israelândia / Iporá / Piranhas / BR-158 / Bom Jardim de Goiás.
Aragoiânia	42	GO-040
Araguapaz	268	GO-070 / Goianira / Itaberaí / Goiás / GO-164 / Faina.
Arenópolis	285	GO-060 / Trindade / Turvânia / Israelândia.
Aruanã	324	GO-070 / Goianira / Itaberaí / Goiás / GO-164 / Faina / Araguapaz / GO-530 / BR-251
Aurilândia	150	GO-060 / Trindade / Turvelândia / São Luiz dos Montes Belos / GO-417
Avelinópolis	79	GO-060 / Trindade / Claudinápolis / GO-512
Baliza	415	GO-060 / Trindade / Turvânia / Israelândia / Iporá / Piranhas / BR-158 / Bom Jardim de Goiás / GO-421 / GO-194
Barro Alto	228	GO-080 / Nerópolis / São Francisco de Goiás / BR-153 / Jaraguá / GO-080 / Goianésia.
Bela Vista de Goiás	50	BR-352
Bom Jardim de Goiás	371	GO-060 / Trindade / Turvânia / Israelândia / Iporá / Piranhas / BR-158
Bom Jesus de Goiás	223	GO-040 / Aragoiânia / Cromínia / GO-215 / Pontalina / GO-040 / Aloândia
Bonfinópolis	33	BR-457 / GO-010
Bonópolis	463	GO-080 / Nerópolis / BR-153 / Jaraguá / GO-080 / Goianésia / Barro Alto / GO-342 / Uruaçu / Campinorte / GO-329 / GO-080 / Nerópolis / BR-153 / Jaraguá / GO-080 / Goianésia / Barro Alto / GO-342 / BR-153 / Uruaçu / Campinorte / Estrela do Norte / GO-241/ Mutunópolis / GO-241 / (70 Km sem asfalto).

Tabela 1 - Distância rodoviária à Goiânia, segundo os municípios

(posição: junho/2003)

(continuação)

Municípios	Km	Trajeto (rodovias asfaltadas)
Brazabranes	47	GO-070 / Goianira / GO-420
Britânia	318	GO-060 / Trindade / Claudinápolis / GO-326 / Anicuns / Sanclerlândia / Novo Brasil / GO-324 / Jussara / BR-070 / Nova Trindade / GO-173
Buriti Alegre	181	BR-153 / Aparecida de Goiânia / Professor Jamil / GO-419
Buriti de Goiás	150	GO-060 / Trindade / Claudinápolis / GO-326 / Anicuns / Sanclerlândia.
Buritinópolis	466	BR-153 / Anápolis / Alexânia / BR-060 / Planaltina / Formosa / BR-020 / Simolândia / GO-236
Cabeceiras	344	BR-153 / Anápolis / Alexânia / BR-060 / Planaltina / Formosa / BR-020 / BR-030 / GO-346
Cachoeira Alta	356	BR-060 / Guapó / Indiará / Acreúna / Rio Verde / BR-060 / Guapó / Indiará / Acreúna / Rio Verde / GO-174 / GO-422 / Aparecida do Rio Doce / BR-364
Cachoeira de Goiás	172	GO-060 / Trindade / Nazário / São Luiz do Montes Belos / GO-417 / Aurilândia.
Cachoeira Dourada	228	BR-153 / Aparecida de Goiânia / Professor Jamil / Serrinha / Itumbiara / BR-452 / GO-206 / BR-483
Caçu	330	BR-060 / Guapó / Indiará / Acreúna / Rio Verde / GO-174/GO-422/Aparecida do Rio Doce/ BR-364/GO-206
Caipônia	334	GO-060 / Trindade / Nazário / Firminópolis / Israelândia / Iporá / GO-221 / Palestina de Goiás.
Caldas Novas	170	BR-352 / Bela Vista / GO-147 / Piracanjuba / GO-217 / GO-139 / GO-213
Caldazinha	27	GO-403 / Senador Canedo.
Campestre de Goiás	56	GO-060 / Trindade / GO-050
Campinaçu	450	GO-080 / Nerópolis / São Francisco de Goiás / BR-153 / Jaraguá / GO-080 / Goianésia / Barro Alto / GO-342 / BR-080 / BR-153 / Uruaçu / Santa Teresa de Goiás / GO-241 / Formoso.
Campinorte	311	GO-080 / Nerópolis / São Francisco de Goiás / BR-153 / Jaraguá / GO-080 / Goianésia / Barro Alto / GO-342 / BR-080 / BR-153 / Uruaçu.
Campo Alegre de Goiás	326	BR-352 / Bela Vista de Goiás / Cristianópolis / GO-020 / Pires do Rio / GO-330 / Ipameri / Catalão / BR-050
Campo Limpo de Goiás	75	BR-153 / Anápolis / GO-330
Campos Belos	601	BR-153 / Anápolis / Alexânia / BR-060 / Planaltina / GO-430 / GO-118 / BR-010 / São João da Aliança / Alto Paraíso de Goiás / Teresina de Goiás / Monte Alegre de Goiás.
Campos Verdes	321	GO-080 / Nerópolis / Petrolina de Goiás / BR-153 / Jaraguá / Rialma / GO-336 / Itapaci / GO-154 / Pilar de Goiás / Santa Terezinha de Goiás.
Carmo do Rio Verde	176	GO-070 / Goianira / Inhumas / Itauçu / GO-154 / Taquaral de Goiás / Itaguaru / Uruana.
Castelândia	282	GO-040 / Aragoiânia / Cromínia / Pontalina / Bom Jesus de Goiás / BR-452 / GO-319 / Aloândia.
Catalão	253	BR-352 / Bela Vista de Goiás / Cristianópolis / GO-020 / BR-352 / Pires do Rio / GO-330 / Ipameri.
Caturai	51	GO-070 / Goianira.
Cavalcante	510	BR-153 / Anápolis / Alexânia / BR-060 / Planaltina / GO-430 / GO-118 / BR-010 / São João da Aliança / Alto Paraíso de Goiás / Teresina de Goiás / GO-241
Ceres	187	GO-080 / Nerópolis / Petrolina de Goiás / BR-153 / Jaraguá / Rianópolis / Rialma.
Cezarina	73	BR-060 / Guapó.
Chapadão do Céu	503	BR-060 / Guapó / Cezarina / Indiará / Acreúna / Rio Verde / Jataí / GO-050 (40 km sem asfalto)
Cidade Ocidental	204	BR-153 / Anápolis / BR-060/Alexania / Gama / Valparaíso de Goiás / BR-040 / GO-521
Cocalzinho de Goiás	132	BR-153 / Anápolis / BR-414 / Corumbá de Goiás.
Colinas do Sul	458	GO-080 / Nerópolis / Petrolina de Goiás / BR-153 / Jaraguá / GO-080 / Goianésia / Barro Alto / BR-080 / GO-342 / Uruaçu / GO-237 / Niquelândia / GO-132 / (54 km em execução).
Córrego do Ouro	171	GO-060 / Trindade / Claudinápolis / GO-326 / Anicuns / GO-222 / GO-326 / Sanclerlândia / Buriti de Goiás / GO-518

Tabela 1 - Distância rodoviária à Goiânia, segundo os municípios

(posição: junho/2003)

(continuação)

Municípios	Km	Trajeto (rodovias asfaltadas)
Corumbá de Goiás	112	BR-153 / Anápolis / BR-414 / Planalmira.
Corumbaíba	222	BR-352 / Bela Vista / GO-147 / Piracanjuba / GO-217 / GO-139 / Caldas Novas / Marzagão.
Cristalina	274	BR-352 / Bela Vista de Goiás / GO-020 / Cristianópolis / Pires do Rio / Cavaleiros / BR-050
Cristianópolis	93	BR-352 / Bela Vista de Goiás.
Crixás	334	GO-080 / Nerópolis / São Francisco de Goiás / BR-153 / Jaraguá / Rialma / GO-336 / Itapaci / GO-154 / Pilar de Goiás / Santa Terezinha de Goiás / GO-347
Cromínia	87	BR-153 / Ap / Goiânia / Professor Jamil / GO-217
Cumari	304	BR-153 / Aparecida de Goiás / GO-217 / Piracanjuba / GO-139 / Calcas Novas / GO-139 / Corumbaíba / GO-210 / Nova Aurora / Goiandira / GO-305
Damianópolis	528	BR-153 / Anápolis / GO-060 / Alexânia / Planaltina / Formosa / GO-020 / BR-030 / Vila Boa / Alvorada do Norte / GO-236 / Buritinópolis / Mambai / GO-108
Damolândia	79	GO-462 / Santo Antônio de Goiás / GO-222 / Nova Veneza / GO-416
Davinópolis	304	BR-352 / Bela Vista de Goiás / Cristianópolis / GO-020 BR-352 / Bela Vista de Goiás / Cristianópolis / GO-020 / BR-352 / Pires do Rio / GO-330 / Ipameri / Catalão / BR-050
Diorama	254	GO-060 / Trindade / Nazário / São Luis M. Belos / Israelândia / Iporá / GO-174
Divinópolis de Goiás	642	BR-153 / Anápolis / Alexânia / BR-060 / Planaltina / GO-430 / GO-118 / BR-010 / São João da Aliança / Alto Paraíso de Goiás / Teresina de Goiás / Monte Alegre de Goiás / GO-447 / Vazante. (64 Km sem Asfalto).
Doverlândia	401	GO-060 / Trindade / Nazário / Firminópolis / Israelândia / Iporá / GO-221 / Palestina de Goiás / Caiapônia.
Edealina	155	BR-060 / Guapó / Cezarina / Indiara / GO-320 / Edéia / GO-215
Edéia	125	BR-060 / Guapó / Cezarina / Indiara / GO-320
Estrela do Norte	365	GO-080 / Nerópolis / São Francisco de Goiás / BR-153 / Jaraguá / GO-080 / Goianésia / Barro Alto / BR-080 / GO-342 / Uruaçu / Campinorte / GO-241
Faina	218	GO-070 / Goianira / GO-070 / Itaberaí / Goiás / GO-164
Fazenda Nova	206	GO-060 / Trindade / Nazário / São Luiz dos Montes Belos / GO-418
Firminópolis	118	GO-060 / Trindade / Nazário / Turvânia.
Flores de Goiás	438	BR-153 / Anápolis / GO-060 / Alexânia / Planaltina / Formosa / GO-020 / BR-030 / Vila Boa / GO-114
Formosa	284	BR-153 / Anápolis / GO-060 / Alexânia / Planaltina
Formoso	399	GO-080 / Nerópolis / São Francisco de Goiás / BR-153 / Jaraguá / GO-080 / Goianésia / Barro Alto / GO-342 / BR-080 / BR-153 / Uruaçu / Santa Teresa de Goiás / GO-241
Gameleira de Goiás	99	BR-457 / GO-010 / Bonfinópolis / Leopoldo de Bulhões / Silvânia / GO-437 (18 km sem asfalto).
Goianópolis	33	BR-457 / GO-415
Goiandira	288	BR-153 / Aparecida de Goiânia / GO-217 / Caldas Novas / GO-139 / Corumbaíba / GO-210 / Nova Aurora.
Goianésia	182	GO-080 / Nerópolis / São Francisco de Goiás / BR-153 / Jaraguá / GO-080
Goianira	37	GO-070
Goiás	149	GO-070 / Goianira / Inhumas / Itaberaí / BR-070
Goiatuba	176	BR-153 / Aparecida de Goiânia / Professor Jamil / Serrinha / GO-320
Gouvelândia	299	GO-040 / Aragoiânia / Cromínia / GO-215 / Pontalina / GO-040 / Aloândia / Bom Jesus de GOIÁS / BR-452 / Itumbiara / GO-206 / BR-483 / Cachoeira Dourada / Inaciolândia.
Guapó	41	BR-060 / Abadia de Goiás.
Guaraíta	184	GO-070 / Goianira / Itaberaí / GO-156 / Itapuranga / GO-525
Guarani de Goiás	550	BR-153 / Anápolis / GO-060 / Alexânia / Planaltina / Formosa / GO-020 / BR-030 / Vila Boa / Alvorada do Norte / GO-108 / Posse.
Guarinos	270	GO-080 / Nerópolis / São Francisco de Goiás / BR-153 / Jaraguá / Rianópolis / Rialma / GO-336 / Itapaci / GO-154 / Pilar de Goiás / GO-439 (18 Km sem asfalto)
Heitorai	145	GO-070 / Goianira / Inhumas / Itaberaí / GO-156

Tabela 1 - Distância rodoviária à Goiânia, segundo os municípios

(posição: junho/2003)

(continuação)

Municípios	Km	Trajetos (rodovias asfaltadas)
Hidrolândia	36	BR-153 / Aparecida de Goiânia.
Hidrolina	267	GO-080 / Nerópolis / São Francisco de Goiás / BR-153 / Jaraguá / Rialma / São Luiz do Norte / GO-338
Iaciara	548	BR-153 / Anápolis / GO-060 / Alexânia / Formosa / BR-020 / Alvorada do Norte / GO-112
Inaciolândia	282	GO-040 / Aragoiânia / Cromínia / GO-215 / Pontalina / GO-040 / Aloândia / Bom Jesus de Goiás / BR-452 / Itumbiara / GO-206 / BR-483 / Cachoeira Dourada.
Indiara	102	BR-060 / Guapó / Cezarina.
Inhumas	54	GO-070 / Goianira
Ipameri	193	BR-352 / Bela Vista / Cristianópolis / GO-020 / Pires do Rio / GO-330
Ipiranga de Goiás	219	GO-080 / Nerópolis / São Francisco de Goiás / BR-153 / Jaraguá / Rialma / GO-434
Iporá	225	GO-060 / Trindade / Turvânia / Firminópolis / Israelândia.
Israelândia	199	GO-060 / Trindade / Turvânia / Firminópolis / São Luiz dos Montes Belos.
Itaberaí	111	GO-070 / Goianira / Inhumas / Itauçu.
Itaguari	109	GO-070 / Goianira / Inhumas / Itauçu / GO-154 / Taquaral de Goiás.
Itaguaru	127	GO-070 / Goianira / Inhumas / Itauçu / GO-154 / Taquaral de Goiás / Itaguari.
Itajá	408	BR-060 / Abadia de Goiás / Guapó / Indiara / Acreúna / Rio Verde / GO-174 / GO-422 / Caçu / GO-206 / Itarumã / GO-178
Itapaci	230	GO-080 / Nerópolis / São Francisco de Goiás / BR-153 / Jaraguá / Rialma / GO-336
Itapirapuã	207	GO-070 / Goianira / Inhumas / Itaberaí / BR-070 / Goiás / Uva.
Itapuranga	171	GO-070 / Goianira / Inhumas / Itaberaí / GO-156 / Heitorai.
Itarumã	366	BR-060 / Abadia de Goiás / Guapó / Indiara / Acreúna / Rio Verde / GO-174 / GO-422 / Caçu / GO-206
Itauçu	76	GO-070 / Goianira / Inhumas.
Itumbiara	197	BR-153 / Aparecida de Goiânia / Professor Jamil / Serrinha.
Ivolândia	175	GO-060 / Trindade / Nazário / São Luiz dos Montes Belos / GO-444 / Moiporá /
Jandaia	125	BR-060 / Abadia de Goiás / Guapó / Indiara / GO-320
Jaraguá	124	GO-080 / Nerópolis / São Francisco de Goiás / BR-153 / .
Jataí	316	BR-060 / Abadia de Goiás / Guapó / Indiara / Acreúna / Rio Verde.
Jaupaci	215	GO-060 / Trindade / Nazário / Turvânia / São Luiz dos Montes Belos / Israelândia / GO-173
Jesúpolis	115	GO-080 / Nerópolis / São Francisco de Goiás / GO-529
Joviânia	180	GO-040 / Aragoiânia / Cromínia / Pontalina / Aloândia / GO-320
Jussara	222	GO-060 / Trindade / Claudinápolis / GO-326 / Anicuns / Sanclerlândia / Novo Brasil / GO-324
Lagoa Santa	429	BR-060 / Abadia de Goiás / Guapó / Indiara / Acreúna / Rio Verde / GO-174 / GO-422 / Caçu / GO-206 / Itarumã / GO-178 / Itajá / GO-302
Leopoldo de Bulhões	56	BR-457 / GO-010 / Bonfinópolis / GO-330
Luziânia	187	BR-457 / GO-010 / Bonfinópolis / GO-330 / GO-010 / Vianópolis.
Mairipotaba	100	GO-040 / Aragoiânia / Cromínia / GO-217
Mambáí	512	BR-153 / Anápolis / Alexânia / BR-060 / Planaltina / Formosa / BR-020 / Simolândia / GO-236
Mara Rosa	356	GO-080 / Nerópolis / São Francisco de Goiás / BR-153 / Jaraguá / GO-080 / Goianésia / Barro Alto / GO-342 / BR-153 / Uruaçu / Campinorte / GO-239
Marzagão	200	BR-153 / Hidrolândia / GO-217 / Piracanjuba / GO-147 / Água Limpa / GO-210
Matrinchã	261	GO-070 / Goianira / Inhumas / Itaberaí / BR-070 / Goiás / Itapirapuã / GO-070 / Aguas de São João.
Maurilândia	251	BR-060 / Abadia de Goiás / Indiara / Acreúna / GO-164 / BR-452 / GO-409
Mimoso de Goiás	307	BR-153 / Anápolis / BR-060 / Alexânia / BR-080 / Taguatinga / GO-424 / Padre Bernardo / GO-230
Minaçu	513	GO-080 / Nerópolis / São Francisco de Goiás / BR-153 / Jaraguá / GO-080 / Goianésia / Barro Alto / GO-342 / BR-153 / Uruaçu / Campinorte / Santa Teresa de Goiás / GO-241 / Formoso / BR-414 / Campinaçu / GO-241 / GO-548
Mineiros	430	BR-060 / Abadia de GOIÁS / Guapó / Indiara / Acreúna / Rio Verde / Jataí / GO-050 / BR-364
Moiporá	169	GO-060 / Trindade / Firminópolis / São Luiz dos Montes Belos / GO-444

Tabela 1 - Distância rodoviária à Goiânia, segundo os municípios

(posição: junho/2003)

(continuação)

Municípios	Km	Trajeto (rodovias asfaltadas)
Monte Alegre de Goiás	568	BR-153 / Anápolis / BR-060 / Alexânia / Planaltina / GO-118 / BR-010 / São João D'Aliança / Alto Paraíso de Goiás / BR-010 / GO-118 / Teresina de Goiás.
Montividiu	280	BR-060 / Abadia de Goiás / Guapó / Indiara / Acreúna / Rio Verde / GO-174
Montividiu do Norte	443	GO-080 / Nerópolis / São Francisco de Goiás / BR-153 / Jaraguá / GO-080 / Goianésia / Barro Alto / BR-080 / GO-342 / BR-153 / Uruaçu / Santa Teresa de Goiás / GO-241 / Formoso / GO-142 / Trombas.
Morrinhos	132	BR-153 / Aparecida de Goiânia / Professor Jamil / BR-490
Morro Agudo de Goiás	212	GO-070 / Goianira / Inhumas / Itaberaí / GO-156 / Itapuranga / Diolândia.
Mossâmedes	149	GO-060 / Trindade / GO-326 / Anicuns / GO-222 / Chopana / GO-326 / Sanclerlândia / GO-164
Mozarlândia	313	GO-070 / Goianira / Inhumas / Itaberaí / BR-070 / Goiás / GO-164 / Araguapaz / GO-347
Mundo Novo	429	GO-070 / Goianira / Inhumas / Itaberaí / BR-070 / Goiás / GO-164 / Faina / Araguapaz / Nova Crixás / GO-156
Mutunópolis	393	GO-080 / Nerópolis / São Francisco de Goiás / BR-153 / Jaraguá / GO-080 / Goianésia / GO-342 / Barro Alto / BR-153 / Uruaçu / Estrela do Norte / GO-241
Nazário	75	GO-060 / Trindade.
Nerópolis	42	GO-080
Niquelândia	370	GO-080 / Nerópolis / São Francisco de Goiás / BR-153 / Jaraguá / GO-080 / Goianésia / Barro Alto / GO-342 / BR-080 / BR-153 / Uruaçu / GO-237
Nova América	256	GO-080 / Nerópolis / São Francisco de Goiás / BR-153 / Rialma / GO-434 / Rubiataba.
Nova Aurora	267	BR-352 / Bela Vista de Goiás / Cristianópolis / GO-139 / Calda Novas / Corumbáiba / GO-210 / .
Nova Crixás	388	GO-070 / Goianira / Inhumas / Itaberaí / BR-070 / Goiás / GO-164 / Araguapaz.
Nova Glória	206	GO-080 / Nerópolis / São Francisco de Goiás / BR-153 / Jaraguá / Rialma / GO-434
Nova Iguaçu de Goiás	338	GO-080 / Nerópolis / São Francisco de Goiás / BR-153 / Jaraguá / GO-080 / Goianésia / Barro Alto / GO-342 / BR-080 / BR-153 / Uruaçu / Campinorte / GO-428
Nova Roma	616	BR-153 / Anápolis / GO-060 / Alexânia / Formosa / BR-020 / Alvorada do Norte / GO-112 / Iaciara.
Nova Veneza	51	GO-462 / Santo Antônio de Goiás.
Novo Brasil	191	GO-060 / Trindade / GO-326 / Anicuns / GO-222 / Choupana / GO-326 / Sanclerlândia / Buriti de Goiás.
Novo Gama	191	BR-153 / Anápolis / BR-060 / Alexânia / Gama / GO-520
Novo Planalto	478	GO-080 / Nerópolis / São Francisco de Goiás / BR-153 / Jaraguá / GO-080 / Goianésia / Barro Alto / BR-080 / GO-342 / Uruaçu / Campinorte / GO-241 GO-080 / Nerópolis / São Francisco de Goiás / BR-153 / Jaraguá / GO-080 / Goianésia / Barro Alto / BR-080 / GO-342 / BR-153 / Uruaçu / Campinorte / Santa Teresa de Goiás / BR-414 / BR-153 / Porangatu / GO-244 / .
Orizona	132	BR-357 / GO-010 / Bonfinópolis / Vianópolis / GO-330
Ouro Verde de Goiás	63	GO-080 / Nerópolis / GO-433
Ouvidor	267	BR-352 / Bela Vista de Goiás / Cristianópolis / GO-020 / Pires Do Rio / BR-352 / GO-330 / Ipameri / Catalão / GO-330 / BR-352
Padre Bernardo	287	BR-153 / Anápolis / BR-060 / Abadiânia / Alexânia / BR-080 / GO-424 / .
Palestina de Goiás	293	GO-060 / Trindade / Nazário / Turvânia / Firminópolis / São Luiz dos Montes Belos / Israelândia / Iporá / GO-221
Palmeiras de Goiás	88	GO-060 / Trindade / GO-050 / Campestre de Goiás / GO-156
Palmelo	128	BR-352 / Bela Vista de Goiás / Cristianópolis / BR-352 / GO-020 / Santa Cruz de Goiás.
Palminópolis	119	GO-060 / Trindade / Nazário / Turvânia / GO-162
Panamá	188	BR-153 / Aparecida de Goiânia / Hidrolândia / Serrinha / GO-210
Paranaiguara	351	BR-060 / Abadia de Goiás / Guapó / Indiara / Acreúna / GO-164 / Quirinópolis / BR-483 / GO-164
Paraúna	160	BR-060 / Abadia de Goiás / Guapó / Indiara / GO-320 / Jandaia.

Tabela 1 - Distância rodoviária à Goiânia, segundo os municípios

(posição: junho/2003)

(continuação)

Municípios	Km	Trajetos (rodovias asfaltadas)
Perolândia	413	BR-060 / Abadia de Goiás / Guapó / Indiara / Rio Verde / Jataí / GO-050 / BR-364 / GO-516
Petrolina de Goiás	80	GO-080 / Nerópolis.
Pilar de Goiás	252	GO-080 / Nerópolis / São Francisco de Goiás / BR-153 / Jaraguá / Rialma / GO-336 / Itapaci / GO-154
Piracanjuba	87	BR-153 / Aparecida de Goiânia / Hidrolândia / GO-217
Piranhas	321	GO-060 / Trindade / Nazário / São Luiz dos Montes Belos / Israelândia / Iporá / Arenópolis.
Pirenópolis	124	BR-153 / Anápolis / GO-431
Pires do Rio	144	BR-352 / Bela Vista de Goiás / Cristianópolis / BR-352 / G-020 / Santa Cruz de Goiás / Palmelo.
Planaltina	261	BR-153 / Anápolis / BR-060 / Abadiânia / Alexânia / Sobradinho / Planaltina (DF).
Pontalina	122	BR-153 / Ap. de Goiânia / Professor Jamil / GO-217 / Cromínia / GO-040
Porangatu	420	GO-080 / Nerópolis / São Francisco de Goiás / BR-153 / Jaraguá / GO-080 / Goianésia / Barro Alto / GO-342 / BR-080 / BR-153 / Uruaçu / Campinorte / Santa Teresa de Goiás / BR-414 / BR-153
Porteirão	301	GO-040 / Aragoiânia / Cromínia / GO-319 / Pontalina / GO-040 / Aloândia / BR-452 / Bom Jesus de Goiás / GO-410
Portelândia	458	BR-060 / Abadia de Goiás / Guapó / Indiara / Acreúna / Rio Verde / Jataí / GO-050 / BR-364 / Mineiros / GO-194
Posse	513	BR-153 / Anápolis / BR-060 / Abadiânia / Alexânia / Sobradinho / Planaltina (DF) / Formosa / BR-020 / BR-030 / Bezerra / BR-020 / Vila Boa / Alvorada do Norte / GO-108
Professor Jamil	70	BR-153 / Aparecida de Goiânia / Hidrolândia.
Quirinópolis	290	BR-060 / Abadia de Goiás / Guapó / Indiara / Acreúna / GO-164 / Santa Helena de Goiás.
Rialma	182	GO-080 / Nerópolis / São Francisco de Goiás / BR-153 / Jaraguá / Rianópolis.
Rianópolis	156	GO-080 / Nerópolis / São Francisco de Goiás / BR-153 / Jaraguá.
Rio Quente	178	BR-352 / Bela Vista / GO-147 / Piracanjuba / GO-217 / GO-139 / GO-213 / GO-507
Rio Verde	229	BR-060 / Abadia de Goiás / Guapó / Indiara / Acreúna / Santo Antônio da Barra.
Rubiataba	235	GO-080 / Nerópolis / São Francisco de Goiás / BR-153 / Jaraguá / Rianópolis / Rialma / GO-434 / Nova Glória.
Sanclerlândia	134	GO-060 / Trindade / GO-326 / Anicuns / GO-222 / GO-326 / Choupana.
Santa Bárbara de Goiás	54	GO-060 / Trindade.
Santa Cruz de Goiás	121	BR-352 / Bela Vista de Goiás / Cristianópolis / GO-020
Santa Fé de Goiás	259	GO-060 / Trindade / GO-326 / Anicuns / Sanclerlândia / Novo Brasil / Jussara / BR-070 / Nova Trindade / GO-173
Santa Helena de Goiás	210	BR-060 / Abadia de Goiás / Guapó / Indiara / Acreúna / GO-164
Santa Isabel	200	GO-080 / Nerópolis / São Francisco de Goiás / BR-153 / Jaraguá / Rianópolis / Rialma / GO-480
Santa Rita do Araguaia	516	BR-060 / Abadia de Goiás / Guapó / Indiara / Acreúna / Rio Verde / Jataí / GO-050 / BR-364 / Mineiros / BR-384
Santa Rita do Novo Destino	203	GO-080 / Nerópolis / São Francisco de Goiás / BR-153 / Jaraguá / GO-080 / Goianésia / GO-438
Santa Rosa de Goiás	88	GO-070 / Goianira / Inhumas / GO-426
Santa Teresa de Goiás	381	GO-080 / Nerópolis / São Francisco de Goiás / BR-153 / Jaraguá / GO-080 / Goianésia / Barro Alto / GO-342 / BR-080 / BR-153 / Uruaçu / Campinorte.
Santa Terezinha de Goiás	300	GO-080 / Nerópolis / São Francisco de Goiás / BR-153 / Jaraguá / Rianópolis / Rialma / GO-336 / Itapaci / GO-154 / Pilar de Goiás.
Santo Antônio da Barra	190	BR-060 / Abadia de Goiás / Guapó / Indiara / Acreúna.
Santo Antônio de Goiás	38	GO-462
Santo Antônio do Descoberto	179	BR-153 / Anápolis / BR-060 / Alexânia / GO-225
São Domingos	658	BR-153 / Anápolis / BR-060 / Alexânia / Planaltina / GO-118 / BR-010 / São João D'Aliança / Alto Paraíso de Goiás / BR-010 / GO-118 / Teresina de Goiás / Monte Alegre de Goiás / GO-447 / Vazante / Divinópolis de Goiás / GO-463 (64 Km sem asfalto)
São Francisco de Goiás	102	GO-080 / Nerópolis / Petrolina de Goiás.

Tabela 1 - Distância rodoviária à Goiânia, segundo os municípios

(posição: junho/2003)

(conclusão)

Municípios	Km	Trajeto (rodovias asfaltadas)
São João D'Aliança	357	BR-153 / Anápolis / BR-060 / Alexânia / Planaltina (DF) / GO-430 / Planaltina (GO) / GO-118 / BR-010 / .
São João da Paraúna	150	GO-060 / Trindade / Nazário / Turvânia / Firminópolis / GO-164
São Luís de Montes Belos	129	GO-060 / Trindade / Nazário / Turvânia / Firminópolis.
São Luiz do Norte	245	GO-080 / Nerópolis / São Francisco de Goiás / BR-153 / Jaraguá / Rialma / .
São Miguel do Araguaia	486	GO-070 / Goianira / Inhumas / Itaberaí / BR-070 / Goiás / GO-164 / Araguapaz / Nova Crixás.
São Miguel do Passa Quatro	112	BR-352 / Bela Vista de Goiás / Cristianópolis / GO-139
São Patrício	189	GO-070 / Goianira / Inhumas / GO-154 / Itaguaru / Uruana / Carmo do Rio Verde / GO-460
São Simão	365	BR-060 / Abadia de Goiás / Guapó / Indiara / Acreúna / GO-164 / Santa Helena de Goiás / Quirinópolis / BR-483 / GO-164 / Paranaiguara / BR-364
Senador Canedo	16	GO-403
Serranópolis	381	BR-060 / Abadia de Goiás / Guapó / Indiara / Acreúna / Rio Verde / Jataí / GO-184 / BR-060 / Estreito.
Silvânia	81	BR-457 / GO-010 / Bonfinópolis / Leopoldo de Bulhões / GO-437 / GO-139
Simolândia	457	BR-153 / Anápolis / BR-060 / Alexânia / Sobradinho / Planaltina / Formosa / BR-020 / BR-030 / BR-020 / Vila Boa / Alvorada do Norte.
Sítio D'Abadia	561	BR-153 / Anápolis / GO-060 / Alexânia / Planaltina / Formosa / GO-020 / BR-030 / Vila Boa / Alvorada do Norte / GO-236 / Buritinópolis / Mambai / GO-108 / Damianópolis.
Taquaral de Goiás	95	GO-070 / Goianira / Inhumas / Itauçu / GO-154
Teresina de Goiás	488	BR-153 / Anápolis / BR-060 / Alexânia / Planaltina / GO-118 / BR-010 / São João D'Aliança / Alto Paraíso de Goiás / BR-010 / GO-118
Terezópolis de Goiás	28	BR-153
Três Ranchos	383	BR-352 / Bela Vista de Goiás / Cristianópolis / GO-020 / Pires Do Rio / BR-352 / GO-330 / Ipameri / Catalão / GO-330 / BR-352
Trindade	30	GO-060
Trombas	424	GO-080 / Nerópolis / São Francisco de Goiás / BR-153 / Jaraguá / GO-080 / Goianésia / Barro Alto / GO-342 / BR-080 / BR-153 / Uruaçu / Santa Teresa de Goiás / GO-241 / Formoso / GO-142
Turvânia	99	GO-060 / Trindade / Nazário.
Turvelândia	271	BR-060 / Abadia de Goiás / Guapó / Indiara / Acreúna / GO-164 / Santa Helena de Goiás / BR-452 / GO-409 / Maurilândia.
Uirapuru	367	GO-080 / Nerópolis / São Francisco de Goiás / BR-153 / Jaraguá / Rianópolis / Rialma / GO-336 / Itapaci / GO-154 / Pilar de Goiás / Santa Terezinha de Goiás / GO-347 / Crixás / GO-156
Uruaçu	287	GO-080 / Nerópolis / São Francisco de Goiás / BR-153 / Jaraguá / GO-080 / Goianésia / GO-342 / Barro Alto / BR-153
Uruana	159	GO-070 / Goianira / Inhumas / Itauçu / GO-154 / Itaguaru / Uruíta.
Urutaí	163	BR-352 / Bela Vista de Goiás / Cristianópolis / BR-352 / G-020 / Santa Cruz de Goiás / Palmelo.
Valparaíso de Goiás	191	BR-153 / Anápolis / BR-060 / Alexânia / Gama.
Varjão	74	BR-060 / Abadia de Goiás / Guapó / GO-413
Vianópolis	90	BR-457 / GO-010 / GO-330 / Bonfinópolis.
Vicentinópolis	176	BR-060 / Abadia de Goiás / Guapó / Indiara / GO-320 / Edéia.
Vila Boa	365	BR-153 / Anápolis / GO-060 / Alexânia / Sobradinho / BR-020 / BR-030 / Formosa / BR-020 / Bezerra
Vila Propício	215	GO-080 / Nerópolis / São Francisco de Goiás / BR-153 / Jaraguá / GO-080 / Goianésia / BR-251 / GO-230
Goiânia à Brasília	179	BR-153 / Anápolis / BR-060 / Alexânia / GO-225

Fonte: AGETOP / Geoprocessamento e Sensoriamento Remoto

Elaboração: SEPLAN-GO / SEPIN / Gerência de Estatísticas Socioeconômicas - 2003

Tabela 2 - Extensão das rodovias pavimentadas e não pavimentadas do Estado de Goiás - 1990, 1995- 97, 1999-00 e 2002

Especificação	Pavimentadas e Não Pavimentadas (km)						
	1990	1995	1996	1997	1999	2000	2002
Total	83 713,0	85 712,4	85 716,4	84 956,0	87 660,0	86 114,6	85 835,3
Federais	3 171,0	3 764,6	3 731,6	3 668,4	3 439,0	3 579,7	3 195,3
Estaduais Transitórias	1 921,0	1 796,9	1 760,9	1 686,9	2 128,0	1 721,9	2 009,0
Estaduais	13 492,0	15 459,9	15 532,9	14 909,7	17 402,0	16 122,0	15 940,0
Municipais	65 129,0	64 691,0	64 691,0	64 691,0	64 691,0	64 691,0	64 691,0

Fonte: Ministério dos Transportes / AGETOP.

Elaboração: SEPLAN-GO / SEPIN / Gerência de Estatísticas Socioeconômicas - 2003

Tabela 3 - Extensão das rodovias pavimentadas do Estado de Goiás 1990, 1995- 97, 1999-00 e 2002

Especificação	Pavimentadas (km)						
	1990	1995	1996	1997	1999	2000	2002
Total	7 313	8 931,7	9 022,7	9 235,2	10 295	10 781,8	11 161,3
Federais	2 663	2 844,6	2 873,6	2 949,6	2 946	3 068,9	2 960,3
Estaduais Transitórias	991	1 286,9	1 286,9	1 366,9	1 451	1 441,9	1 636,0
Estaduais	3 599	4 740,2	4 802,2	4 858,7	5 838	6 211,0	6 505,0
Municipais	60	60,0	60,0	60,0	60	60,0	60,0

Fonte: Ministério dos Transportes / AGETOP.

Elaboração: SEPLAN-GO / SEPIN / Gerência de Estatísticas Socioeconômicas - 2003

Tabela 4 - Extensão das rodovias não pavimentadas do Estado de Goiás 1990, 1995- 97, 1999-00 e 2002

Especificação	Não Pavimentadas (km)						
	1990	1995	1996	1997	1999	2000	2002
Total	76 400	76 780,7	76 693,7	75 720,8	77 365	75 332,8	74 674,0
Federais	508	920,0	858,0	718,8	493	510,8	235,0
Estaduais Transitórias	930	510,0	474,0	320,0	677	280,0	373,0
Estaduais	9 893	10 719,7	10 730,7	10 051,0	11 564	9 911,0	9 435,0
Municipais	65 069	64 631,0	64 631,0	64 631,0	64 631	64 631,0	64 631,0

Fonte: Ministério dos Transportes / AGETOP.

Elaboração: SEPLAN-GO / SEPIN / Gerência de Estatísticas Socioeconômicas - 2003

Tabela 5 - Frota de veículos cadastrados, por categoria, segundo os municípios

(posição: julho/2003)

(continua)

Municípios	Total	Automóvel	Caminhão	Caminhão trator	Camioneta	Camioneta	Ciclomotor	Microônibus	Motocicleta	Motoneta	Ônibus	Reboque	Semi-reboque	Trator de roda	Triciclo	Outros
ESTADODEGOIÁS	1182687	631268	59663	8297	39813	107938	1143	2814	231774	49556	10231	23024	16346	20	47	753
Abadia de Goiás	364	200	15	-	12	35	-	1	80	9	2	9	1	-	-	-
Abadiânia	1 206	682	114	-	27	129	-	6	194	35	10	8	1	-	-	-
Acreúna	3 100	1 231	284	61	139	412	-	2	559	180	34	53	141	-	-	4
Adelândia	247	103	9	-	3	26	-	-	100	3	-	2	1	-	-	-
Água Fria de Goiás	128	73	18	-	5	16	-	1	9	2	1	1	-	-	-	2
Água Limpa	273	145	13	-	8	45	-	-	57	-	1	4	-	-	-	-
Águas Lindas de Goiás	2 269	1 108	151	3	38	229	-	14	471	29	182	22	8	-	-	14
Alexânia	2 983	1 850	262	4	46	286	-	5	401	87	14	21	7	-	-	-
Aloândia	451	188	20	1	4	29	-	3	174	20	1	10	1	-	-	-
Alto Horizonte	236	89	9	-	5	29	-	-	97	3	2	2	-	-	-	-
Alto Paraíso de Goiás	663	387	34	-	30	128	-	6	62	6	3	6	-	-	-	1
Alvorada do Norte	682	356	65	1	20	113	-	2	93	14	2	12	3	-	-	1
Amaralina	125	46	3	-	4	25	-	-	38	2	5	-	-	-	-	-
Americano do Brasil	493	221	17	-	13	84	-	-	143	3	5	6	1	-	-	-
Amorinópolis	452	184	14	1	12	85	2	-	138	5	6	3	2	-	-	-
Anápolis	91 089	49 972	6 531	718	2 440	6 774	73	132	16 509	4 430	1 022	951	1 458	-	1	78
Anhangüera	114	82	5	-	2	11	-	-	9	1	1	2	1	-	-	-
Anicuns	2 995	1 452	176	1	62	346	-	10	686	146	28	62	26	-	-	-
Aparecida de Goiânia	51 183	25 943	2 060	231	778	2 596	74	95	14 918	2 250	423	1 353	397	-	2	63
Aparecida do Rio Doce	332	163	38	1	13	43	1	-	54	7	5	5	2	-	-	-
Aporé	393	170	38	-	29	82	-	4	49	9	6	5	-	-	-	1
Araçu	455	209	10	-	8	72	-	-	137	11	1	7	-	-	-	-
Aragarças	6 462	2 101	265	26	267	352	7	5	2 455	910	18	40	12	-	-	4
Aragoiânia	904	463	31	-	13	81	-	1	280	15	1	17	2	-	-	-
Araguapaz	693	243	44	-	5	93	1	2	234	45	3	21	2	-	-	-
Arenópolis	214	77	8	-	9	49	-	-	64	1	2	4	-	-	-	-
Aruanã	316	139	18	-	6	36	-	1	81	21	5	5	4	-	-	-
Aurilândia	541	274	20	3	12	76	-	3	137	5	1	8	2	-	-	-
Avelinópolis	347	188	19	-	3	39	-	1	86	-	1	8	2	-	-	-
Baliza	172	51	2	-	4	13	-	1	78	18	1	2	2	-	-	-
Barro Alto	568	301	43	6	10	71	-	3	100	5	8	9	12	-	-	-
Bela Vista de Goiás	3 361	1 404	169	3	43	472	1	5	1 000	175	25	40	24	-	-	-
Bom Jardim de Goiás	814	230	55	-	22	149	1	4	268	76	6	2	1	-	-	-
Bom Jesus de Goiás	4 026	1 848	316	158	194	398	10	5	471	208	13	60	343	-	-	2
Bonfinópolis	557	248	20	-	12	78	-	1	167	15	9	7	-	-	-	-
Bonópolis	95	28	5	-	3	14	-	1	34	6	2	1	1	-	-	-
Brazabrantas	283	152	16	-	6	29	1	3	53	15	2	4	2	-	-	-
Britânia	583	260	47	1	26	73	-	1	124	32	1	16	2	-	-	-
Buriti Alegre	1 620	945	120	3	43	235	1	5	197	23	1	41	5	-	-	1
Buriti de Goiás	402	171	8	-	2	48	-	4	159	5	-	4	1	-	-	-
Buritinópolis	94	45	9	-	1	7	-	-	25	2	3	2	-	-	-	-
Cabeceiras	537	346	33	1	10	58	-	2	44	28	11	3	1	-	-	-
Cachoeira Alta	1 264	638	94	5	52	216	1	7	199	29	8	8	7	-	-	-
Cachoeira de Goiás	164	100	4	-	3	19	-	1	37	-	-	-	-	-	-	-
Cachoeira Dourada	1 056	610	56	13	31	101	4	4	161	36	13	16	10	-	-	1
Caçu	2 113	1 090	161	2	75	375	1	3	316	46	15	21	6	-	-	2
Caiaapônia	1 490	604	76	3	108	311	1	1	260	83	4	29	10	-	-	-
Caldas Novas	13 757	6 675	391	12	307	1 006	9	27	3 530	1 335	52	361	47	-	-	5
Caldazinha	567	201	19	-	14	80	-	1	246	2	2	2	-	-	-	-
Campestre de Goiás	272	100	16	-	9	32	-	1	103	3	2	5	1	-	-	-
Campinaçu	138	44	1	-	1	33	-	-	54	2	1	2	-	-	-	-
Campinorte	1 188	469	69	6	33	155	-	1	368	48	8	25	6	-	-	-
Campo Alegre de Goiás	866	500	63	2	30	157	1	1	88	8	10	3	3	-	-	-
Campo Limpo de Goiás	289	107	31	1	5	44	-	-	81	15	2	2	1	-	-	-
Campos Belos	1 827	825	108	1	63	345	-	1	390	58	14	20	2	-	-	-
Campos Verdes	360	135	15	-	8	43	-	2	135	18	1	3	-	-	-	-
Carmo do Rio Verde	1 109	439	46	1	25	123	-	3	376	64	20	12	-	-	-	-
Castelândia	376	163	48	8	12	54	-	2	61	4	3	9	12	-	-	-
Catalão	23 969	12 307	1 116	289	940	2 189	33	32	4 989	966	160	257	585	-	1	105
Caturai	655	324	21	-	18	120	-	-	140	12	3	13	4	-	-	-
Cavalcante	208	67	9	-	12	58	-	1	47	7	2	5	-	-	-	-

Tabela 5 - Frota de veículos cadastrados, por categoria, segundo os municípios

(posição: julho/2003)

(continuação)

Municípios	Total	Automóvel	Caminhão	Caminhão trator	Camioneta	Camioneta	Ciclomotor	Microônibus	Motocicleta	Motoneta	Ônibus	Reboque	Semi-reboque	Trator de roda	Triciclo	Outros
Ceres	8 272	3 830	403	22	213	632	-	7	2 366	620	20	115	44	-	-	-
Cezarina	930	495	64	3	14	96	-	2	158	40	5	15	38	-	-	-
Chapadão do Céu	620	209	80	20	53	77	-	1	92	15	9	17	45	-	-	2
Cidade Ocidental	1 528	931	63	3	19	133	1	2	278	34	33	27	4	-	-	-
Cocalzinho de Goiás	1 107	575	104	1	29	157	-	12	182	13	15	10	9	-	-	-
Colinas do Sul	96	37	3	1	3	27	-	1	15	1	2	5	1	-	-	-
Córrego do Ouro	326	155	8	-	11	37	-	2	104	2	1	5	1	-	-	-
Corumbá de Goiás	1 050	537	52	-	20	135	-	3	243	38	8	10	4	-	-	-
Corumbaíba	1 231	670	75	4	54	158	-	2	198	36	6	18	9	-	-	1
Cristalina	5 873	3 036	443	110	353	752	-	8	606	219	71	86	188	-	-	1
Cristianópolis	572	313	21	1	9	94	-	3	115	11	1	3	1	-	-	-
Crixás	1 759	877	48	1	44	316	-	3	354	89	16	11	-	-	-	-
Cromínia	641	312	16	-	10	98	-	1	179	18	1	5	1	-	-	-
Cumari	294	178	9	-	11	35	-	1	57	2	-	1	-	-	-	-
Damianópolis	69	32	4	-	2	16	1	-	11	1	2	-	-	-	-	-
Damolândia	455	183	15	-	13	62	1	1	150	20	3	5	2	-	-	-
Davinópolis	304	163	21	-	10	59	-	3	43	1	3	-	-	-	-	1
Diorama	258	79	7	-	4	38	-	1	121	1	3	4	-	-	-	-
Divinópolis de Goiás	59	28	6	-	3	16	-	-	1	3	1	1	-	-	-	-
Doverlândia	937	269	68	5	30	194	1	2	302	40	16	3	7	-	-	-
Edealina	685	290	46	2	15	82	-	2	177	56	4	2	9	-	-	-
Edéia	1 669	764	118	4	82	209	3	-	317	123	6	31	12	-	-	-
Estrela do Norte	329	131	13	-	6	40	-	4	120	10	1	3	1	-	-	-
Faina	441	179	20	1	11	75	-	-	136	6	4	6	3	-	-	-
Fazenda Nova	993	291	17	-	20	95	5	2	498	32	6	27	-	-	-	-
Firminópolis	1 536	868	52	1	35	145	-	1	334	65	4	26	5	-	-	-
Flores de Goiás	226	127	15	-	8	31	-	2	28	5	4	6	-	-	-	-
Formosa	18 324	10 353	1 413	104	719	1 987	3	39	2 036	951	201	336	160	-	1	21
Formoso	770	297	23	1	11	106	-	-	291	28	3	8	2	-	-	-
Gameleira de Goiás	175	62	7	2	14	38	-	4	40	-	6	-	2	-	-	-
Goianápolis	1 182	532	120	-	31	188	-	1	238	48	5	16	3	-	-	-
Goianãra	783	466	28	1	18	126	-	2	121	9	2	5	5	-	-	-
Goianésia	9 823	4 829	621	69	210	1 017	3	14	2 064	570	88	180	156	-	-	2
Goiania	520 856	309 953	20 442	3 470	19 350	39 280	494	1 490	85 959	14 527	4 540	13 270	7 702	14	33	332
Goianira	1 630	837	110	14	36	167	2	1	306	55	54	25	23	-	-	-
Goiás	3 885	1 942	164	1	65	612	6	3	894	88	20	71	19	-	-	-
Goiatuba	8 286	4 085	488	89	334	760	7	7	1 593	610	37	117	155	-	-	4
Gouvelândia	370	176	40	-	26	69	-	2	46	2	5	3	1	-	-	-
Guapó	1 071	506	77	6	16	91	1	2	273	67	2	22	8	-	-	-
Guaraíta	165	59	11	-	3	24	-	-	65	3	-	-	-	-	-	-
Guarani de Goiás	127	53	4	-	4	24	-	1	34	2	5	-	-	-	-	-
Guarinos	77	18	3	-	1	18	-	2	34	-	1	-	-	-	-	-
Heitorá	372	153	10	1	7	43	-	-	148	4	2	4	-	-	-	-
Hidrolândia	1 622	738	119	4	44	158	-	9	478	42	6	16	8	-	-	-
Hidrolina	450	230	9	-	13	35	-	1	146	7	2	6	1	-	-	-
Iaciara	782	338	81	7	48	133	-	3	107	40	3	11	11	-	-	-
Inaciolândia	504	186	45	7	30	58	-	4	146	15	2	3	7	-	-	1
Indiara	1 267	647	100	9	34	118	1	5	252	53	16	18	14	-	-	-
Inhumas	9 840	4 791	661	11	245	1 065	7	10	1 764	918	79	213	74	-	-	2
Ipameri	4 078	2 323	164	13	113	673	4	4	556	130	27	39	32	-	-	-
Ipiranga de Goiás	188	49	11	-	4	13	-	1	101	6	3	-	-	-	-	-
Iporá	8 973	3 377	275	16	230	1 159	4	4	3 106	553	21	197	26	-	-	5
Israelândia	163	75	3	2	4	18	-	1	50	3	5	2	-	-	-	-
Itaberá	4 823	2 180	340	24	132	622	12	10	990	276	24	149	63	-	-	1
Itaguari	589	266	28	1	7	101	-	3	159	4	8	11	1	-	-	-
Itaguaru	1 051	464	38	-	26	142	-	5	336	25	6	8	1	-	-	-
Itajá	665	325	57	2	37	135	-	1	74	14	8	11	1	-	-	-
Itapaci	1 833	806	121	2	35	225	-	3	528	69	18	16	10	-	-	-
Itapirapuã	1 088	365	32	-	15	144	2	-	446	45	8	24	6	-	-	1
Itapuranga	5 477	1 960	211	8	112	592	-	6	2 127	343	27	48	43	-	-	-
Itarumã	612	273	51	1	35	149	-	3	82	4	4	5	5	-	-	-
Itauçu	909	547	47	3	15	120	-	1	133	26	5	9	3	-	-	-
Itumbiara	26 539	13 213	1 444	597	1 045	2 251	48	67	5 532	1 095	116	369	749	1	-	12

Tabela 5 - Frota de veículos cadastrados, por categoria, segundo os municípios

(posição: julho/2003)

(continuação)

Municípios	Total	Automóvel	Caminhão	Caminhão trator	Camioneta	Camioneta	Ciclomotor	Microônibus	Motocicleta	Motoneta	Ônibus	Reboque	Semi-reboque	Trator de roda	Triciclo	Outros
Ivolândia	231	98	6	-	4	43	-	2	72	1	3	2	-	-	-	-
Jandaia	709	319	44	1	20	96	-	5	191	6	9	14	4	-	-	-
Jaraguá	4 879	2 384	167	11	102	710	2	4	946	395	19	106	31	1	-	1
Jataí	21 683	9 585	1 245	369	1 195	2 623	52	21	4 196	1 534	96	175	580	-	3	9
Jaupaci	355	125	11	-	8	49	-	1	142	10	2	5	2	-	-	-
Jesúpolis	130	60	10	-	-	24	-	1	28	1	5	1	-	-	-	-
Joviânia	1 538	695	115	18	83	210	1	5	282	79	5	20	25	-	-	-
Jussara	4 293	1 540	182	8	108	476	4	4	1 438	440	13	68	12	-	-	-
Lagoa Santa	29	13	2	1	3	7	-	1	1	-	-	1	-	-	-	-
Leopoldo de Bulhões	835	322	53	12	15	137	-	2	260	8	5	5	16	-	-	-
Luziânia	16 791	9 303	1 642	122	447	1 689	6	38	2 186	643	327	244	138	1	-	5
Mairipotaba	366	179	11	-	4	56	-	-	108	4	2	2	-	-	-	-
Mambaí	243	96	25	7	14	52	-	1	27	6	1	6	8	-	-	-
Mara Rosa	1 135	425	65	3	20	265	1	-	321	12	5	14	4	-	-	-
Marzagão	324	188	20	1	7	33	-	1	53	9	1	10	1	-	-	-
Matrinchã	392	115	25	1	8	59	-	3	140	28	6	5	2	-	-	-
Maurilândia	1 326	508	199	39	37	113	-	2	173	46	33	28	148	-	-	-
Mimoso de Goiás	30	15	1	-	4	6	-	-	4	-	-	-	-	-	-	-
Mináçu	6 041	2 320	228	14	148	666	1	14	2 053	504	23	54	16	-	-	-
Mineiros	10 871	4 191	907	199	746	1 554	45	12	2 176	642	42	86	270	-	-	1
Moiporá	213	115	2	1	10	29	-	2	49	1	2	1	1	-	-	-
Monte Alegre de Goiás	189	79	8	-	6	46	1	-	38	6	3	2	-	-	-	-
Montes Claros de Goiás	991	311	37	-	14	171	-	1	398	41	8	7	3	-	-	-
Montividiu	1 527	624	173	46	80	213	1	1	246	32	21	17	73	-	-	-
Montividiu do Norte	208	58	7	-	4	48	-	1	83	5	2	-	-	-	-	-
Morrinhos	9 661	4 925	483	33	301	896	14	24	1 808	848	36	212	79	-	-	2
Morro Agudo de Goiás	311	90	5	-	1	24	-	2	183	3	1	2	-	-	-	-
Mossâmedes	488	271	15	-	5	70	-	-	117	3	1	6	-	-	-	-
Mozarlândia	1 620	582	90	3	45	196	1	-	532	115	13	32	10	-	-	1
Mundo Novo	470	156	20	-	12	81	-	3	133	44	4	17	-	-	-	-
Mutunópolis	471	154	14	1	17	59	-	1	214	5	3	3	-	-	-	-
Nazário	849	437	66	1	8	93	-	-	183	37	4	13	6	-	1	-
Nerópolis	3 123	1 518	250	6	78	444	1	13	604	133	14	49	13	-	-	-
Niquelândia	4 587	2 302	332	13	134	810	4	15	525	328	64	44	14	1	-	1
Nova América	462	213	10	-	10	70	-	2	147	5	2	3	-	-	-	-
Nova Aurora	358	169	13	-	13	68	-	1	86	6	1	1	-	-	-	-
Nova Crixás	820	258	40	1	29	141	1	1	252	59	10	24	4	-	-	-
Nova Glória	918	374	53	2	11	101	-	2	313	36	10	14	1	-	-	1
Nova Iguaçu de Goiás	126	39	6	-	3	20	-	2	51	1	3	1	-	-	-	-
Nova Roma	69	37	-	-	3	12	-	-	12	2	1	2	-	-	-	-
Nova Veneza	1 211	475	174	1	65	168	1	2	224	61	10	19	11	-	-	-
Novo Brasil	521	171	8	-	7	61	-	2	242	26	-	3	1	-	-	-
Novo Gama	1 257	684	130	2	16	120	-	15	202	15	40	28	2	-	-	3
Novo Planalto	297	97	19	-	18	46	-	2	97	17	1	-	-	-	-	-
Orizona	2 193	932	97	-	44	439	-	3	576	64	21	8	9	-	-	-
Ouro Verde de Goiás	719	393	53	-	8	137	-	-	110	7	5	5	1	-	-	-
Ouvidor	798	456	65	1	19	115	-	4	109	19	7	2	1	-	-	-
Padre Bernardo	1 234	602	136	13	41	231	-	2	126	22	26	10	25	-	-	-
Palestina de Goiás	381	109	15	-	9	91	-	1	149	2	3	2	-	-	-	-
Palmeiras de Goiás	2 991	1 433	164	9	66	316	4	1	680	250	22	30	16	-	-	-
Palmelo	278	140	11	-	7	51	-	3	54	5	1	5	1	-	-	-
Palminópolis	628	229	19	-	8	76	-	-	275	7	2	8	4	-	-	-
Panamá	223	117	16	3	8	26	1	-	41	4	5	1	-	-	-	1
Paranaiguara	1 175	664	79	5	47	186	-	2	127	36	4	17	8	-	-	-
Paraúna	1 528	615	113	4	72	218	2	5	386	63	12	30	8	-	-	-
Perolândia	179	84	18	4	14	33	-	-	13	1	4	3	5	-	-	-
Petrolina de Goiás	1 430	711	77	2	24	159	-	2	384	40	13	15	3	-	-	-
Pilar de Goiás	206	99	5	-	4	33	-	2	59	1	1	2	-	-	-	-
Piracanjuba	4 975	2 319	221	11	130	625	18	7	1 242	291	19	62	29	-	1	-
Piranhas	2 031	694	159	38	69	300	-	1	619	57	10	41	43	-	-	-
Pirenópolis	2 976	1 774	171	-	52	313	3	3	530	95	15	15	3	1	-	1
Pires do Rio	6 289	3 342	315	19	185	797	6	8	1 202	297	22	50	43	-	-	3
Planaltina	3 102	1 703	190	10	39	278	1	10	359	139	313	41	17	-	-	2

Tabela 5 - Frota de veículos cadastrados, por categoria, segundo os municípios

(posição: julho/2003)

(conclusão)

Municípios	Total	Automóvel	Caminhão	Caminhão trator	Camioneta	Camioneta	Ciclomotor	Microônibus	Motocicleta	Motoneta	Ônibus	Reboque	Semi-reboque	Trator de roda	Triciclo	Outros
Pontalina	3 439	1 600	174	13	76	375	1	2	814	298	20	44	21	-	-	1
Porangatu	8 155	3 287	393	61	271	874	8	3	2 149	911	29	53	114	-	-	2
Porteirão	291	120	48	7	16	37	-	1	24	4	3	6	25	-	-	-
Portelândia	394	166	32	1	16	88	3	8	65	8	1	3	3	-	-	-
Posse	3 112	1 574	266	36	131	478	1	5	401	84	29	38	69	-	-	-
Professor Jamil	284	149	15	-	2	38	1	-	75	-	2	2	-	-	-	-
Quirinópolis	9 363	4 141	548	67	473	1 049	23	3	1 937	879	18	125	99	-	-	1
Rialma	2 362	1 032	205	39	43	195	-	4	555	184	18	31	56	-	-	-
Rianápolis	1 049	477	87	2	17	114	-	1	282	58	4	6	1	-	-	-
Rio Quente	478	266	24	-	22	53	1	10	61	23	5	11	2	-	-	-
Rio Verde	35 178	16 132	1 986	500	1 706	3 010	60	68	7 902	2 437	239	325	799	-	2	12
Rubiataba	3 784	1 750	179	20	84	389	-	3	1 038	186	20	89	26	-	-	-
Sanclerlândia	1 481	691	43	3	22	204	1	3	404	65	4	31	10	-	-	-
Santa Bárbara de Goiás	565	295	57	3	11	68	-	1	103	11	5	7	4	-	-	-
Santa Cruz de Goiás	196	108	3	-	4	43	-	-	33	1	2	2	-	-	-	-
Santa Fé de Goiás	420	114	19	-	14	42	1	-	187	38	2	1	2	-	-	-
Santa Helena de Goiás	6 914	3 632	565	66	308	864	2	14	951	233	103	69	105	-	-	2
Santa Isabel	227	77	4	1	6	17	-	-	105	14	1	1	1	-	-	-
Santa Rita do Araguaia	1 303	414	83	7	78	160	-	5	426	107	4	6	13	-	-	-
S. Rita do Novo Destino	183	82	9	2	6	26	-	-	33	13	11	-	1	-	-	-
Santa Rosa de Goiás	384	164	10	-	8	70	-	1	119	4	-	7	1	-	-	-
Santa Tereza de Goiás	457	214	26	2	12	56	-	1	123	15	2	4	2	-	-	-
Santa Terezinha de Goiás	1 352	394	46	1	21	127	1	4	641	95	15	7	-	-	-	-
Santo Antônio da Barra	279	154	11	-	5	46	-	-	51	5	6	1	-	-	-	-
Santo Antônio de Goiás	511	291	25	3	15	51	-	1	71	17	7	25	5	-	-	-
S. Antônio do Descoberto	1 920	986	152	7	37	204	-	13	296	70	123	18	3	-	-	11
São Domingos	266	121	15	-	10	54	-	3	46	13	2	2	-	-	-	-
São Francisco de Goiás	614	278	24	-	13	94	-	3	177	10	5	8	2	-	-	-
São João D'Aliança	668	364	86	7	14	104	-	2	51	19	5	11	5	-	-	-
São João da Paraúna	272	119	9	-	7	30	-	-	91	8	3	4	1	-	-	-
São Luis de Montes Belos	6 878	3 448	286	18	205	619	5	6	1 770	305	29	147	40	-	-	-
São Luiz do Norte	324	133	13	1	8	53	-	2	99	8	2	5	-	-	-	-
São Miguel do Araguaia	2 947	1 016	201	4	120	552	4	2	671	296	20	50	11	-	-	-
S. Miguel do Passa Quatro	431	151	16	-	3	72	-	-	176	6	3	3	1	-	-	-
São Patrício	185	61	5	-	2	36	-	-	70	8	3	-	-	-	-	-
São Simão	1 735	894	96	14	34	182	2	8	311	94	15	42	43	-	-	-
Senador Canedo	5 273	2 761	290	61	61	425	4	3	1 353	136	12	77	89	-	-	1
Serranópolis	753	335	62	2	34	211	-	-	88	8	6	4	3	-	-	-
Silvânia	3 090	1 486	187	14	116	476	3	-	666	58	24	20	39	-	-	1
Simolândia	472	215	56	2	16	60	-	-	93	15	5	8	2	-	-	-
Sítio D'Abadia	63	23	6	-	7	15	-	-	9	-	2	1	-	-	-	-
Taquaral de Goiás	295	168	15	-	2	50	-	1	53	2	3	1	-	-	-	-
Teresina de Goiás	59	36	5	-	-	9	-	-	5	-	1	2	-	-	-	-
Terezópolis de Goiás	405	218	29	1	9	42	-	1	75	15	5	6	4	-	-	-
Três Ranchos	396	241	27	-	9	41	-	2	54	5	3	13	1	-	-	-
Trindade	10 004	5 103	498	35	154	714	15	21	2 632	440	100	200	77	-	1	14
Trombas	315	84	20	-	8	47	-	3	143	6	3	1	-	-	-	-
Turvânia	803	401	32	1	15	108	-	2	206	17	2	15	4	-	-	-
Turvelândia	335	128	35	3	9	32	-	1	57	6	13	25	26	-	-	-
Uirapuru	187	78	5	-	4	39	-	2	55	1	2	1	-	-	-	-
Uruaçu	6 541	2 981	262	11	198	656	1	7	1 634	542	39	195	13	-	-	2
Uruana	2 605	1 017	202	2	55	323	-	-	743	203	5	36	19	-	-	-
Urutaí	377	193	9	-	6	60	1	1	88	9	4	4	2	-	-	-
Valparaíso de Goiás	5 570	3 030	277	6	152	611	4	127	983	106	61	192	16	1	1	3
Varjão	546	229	21	-	5	59	-	-	201	20	6	2	3	-	-	-
Vianópolis	2 435	1 221	239	18	77	349	1	3	404	39	7	46	29	-	-	2
Vicentinópolis	1 185	493	110	11	50	131	1	1	267	75	12	9	25	-	-	-
Vila Boa	71	36	7	-	1	12	-	2	7	2	1	2	1	-	-	-
Vila Propício	123	61	4	-	10	18	-	2	17	1	8	2	-	-	-	-

Fonte: DETRAN-GO

Elaboração: SEPLAN-GO / SEPIN / Gerência de Estatísticas Socioeconômicas - 2003

Tabela 6 - Frota de veículos por categoria do Estado de Goiás e Goiânia

(posição: maio/2003)

Categoria	Estado de Goiás	Goiânia
Total	1 286 446	627 958
Particular	1 169 379	578 865
Aluguel	99 227	37 918
Oficial	15 855	10 345
Experiência	11	5
Aprendizagem	1 970	821
Outros	4	4

Fonte: DETRAN-GO

Elaboração: SEPLAN-GO / SEPIN / Gerência de Estatísticas Socioeconômicas - 2003

Tabela 7 - Frota de veículos por idade do Estado de Goiás

(posição: maio/2003)

Especi-ficação	Total	Acima de 20 anos		De 10 a 20 anos		De 5 a 9 anos		4 anos		3 anos		2 anos		1 ano		Menor de 1 ano	
		Qtd.	(%)	Qtd.	(%)	Qtd.	(%)	Qtd.	(%)	Qtd.	(%)	Qtd.	(%)	Qtd.	(%)	Qtd.	(%)
Total	1286446	288301	22,41	367829	28,59	308181	23,96	56650	4,40	76839	5,97	81522	6,34	82583	6,42	24541	1,91
Automóvel	696 916	185 381	26,60	207 640	29,79	171 772	24,66	25 451	3,65	31 321	4,49	34 290	4,92	31 788	4,56	9 273	1,33
Caminhão	63 709	31 501	49,45	16 527	25,94	5 765	9,05	1 715	2,69	2 314	3,63	2 923	4,59	2 340	3,67	624	0,98
Caminhão trator	9 687	1 270	13,11	3 123	32,24	2 287	23,61	422	4,35	545	5,63	841	8,68	885	9,14	314	3,24
Camioneta	29 393	8 991	30,59	10 330	35,14	6 193	21,07	813	2,77	1 129	3,84	944	3,21	718	2,44	275	0,94
Camionete	132 624	30 447	22,96	46 296	34,91	30 182	22,75	4 100	3,09	6 763	5,10	7 147	5,39	5 834	4,40	1 855	1,40
Ciclomotor	1 159	42	3,62	129	11,13	129	11,13	125	10,79	206	17,77	312	26,92	175	15,10	41	3,54
Microônibus	3 045	168	5,52	181	5,94	1 281	42,06	277	9,10	440	14,45	465	15,27	203	6,67	30	0,99
Motocicleta	245 395	22 947	9,35	65 331	26,62	64 729	26,38	15 122	6,16	20 802	8,48	22 424	9,14	26 062	10,62	7 978	3,25
Motoneta	49 369	2 061	4,17	1 533	3,11	13 041	26,42	5 492	11,12	8 651	17,52	7 429	15,05	8 604	17,43	2 558	5,18
Ônibus	11 030	2 888	26,18	4 332	39,28	2 235	20,26	241	2,18	639	5,79	337	3,06	293	2,66	65	0,59
Reboque	29 375	896	3,05	8 250	28,09	7 743	26,36	2 167	7,38	2 936	9,99	2 781	9,47	3 743	12,74	859	2,92
Semi-reboque	14 276	1 646	11,53	4 135	28,96	2 702	18,93	706	4,95	1 069	7,49	1 511	10,58	1 858	13,01	649	4,55
Trator de rodas	14	10	71,43	4	28,57	-	-	-	-	-	-	-	-	-	-	-	-
Triciclo	83	36	43,38	7	8,43	-	-	4	7,23	4	4,82	7	8,43	11	13,25	12	14,46
Outros veículos	371	17	4,58	11	2,96	122	32,89	13	3,50	20	5,39	111	29,92	69	18,60	8	2,16

Fonte: DETRAN-GO.

Elaboração: SEPLAN-GO / SEPIN / Gerência de Estatísticas Socioeconômicas - 2003

Tabela 8 - Frota de veículos por idade do município de Goiânia

(posição: maio/2003)

Especi-ficação	Total	Acima de 20 anos		De 10 a 20 anos		De 5 a 9 anos		4 anos		3 anos		2 anos		1 ano		Menor de 1 ano	
		Qtd.	(%)	Qtd.	(%)	Qtd.	(%)	Qtd.	(%)	Qtd.	(%)	Qtd.	(%)	Qtd.	(%)	Qtd.	(%)
Total	627958	132360	21,08	179541	28,59	162718	25,91	28955	4,61	38069	6,06	39043	6,22	36479	5,81	10793	1,72
Automóvel	375 316	87 762	23,38	104 657	27,89	102 613	27,34	15 838	4,22	19 414	5,17	20 934	5,58	18 733	4,99	5 365	1,43
Caminhão	24 824	10 748	43,30	6 497	26,17	2 788	11,23	947	3,81	1 198	4,83	1 309	5,27	1 020	4,11	317	1,28
Caminhão trator	4 289	617	14,39	1 333	31,08	1 055	24,60	212	4,93	261	6,09	316	7,37	366	8,53	129	3,01
Camioneta	18 878	6 101	32,32	7 299	38,66	3 225	17,08	503	2,66	711	3,77	532	2,82	351	1,86	156	0,83
Camionete	53 797	7 000	13,01	17 290	32,13	15 514	28,84	2 433	4,52	3 903	7,26	3 887	7,23	2 877	5,35	893	1,66
Ciclomotor	516	34	6,59	43	8,34	63	12,21	67	12,98	94	18,22	129	25,00	67	12,98	19	3,68
Microônibus	1 631	36	2,21	74	4,54	712	43,65	196	12,02	250	15,32	245	15,02	96	5,89	22	1,35
Motocicleta	101 358	14 948	14,75	31 066	30,65	24 912	24,58	5 413	5,34	7 224	7,13	7 488	7,39	7 953	7,84	2 354	2,32
Motoneta	16 104	1 991	12,36	946	5,87	4 444	27,60	1 650	10,25	2 422	15,04	1 845	11,46	2 020	12,54	786	4,88
Ônibus	5 306	1 366	25,74	1 766	33,28	1 151	21,69	160	3,02	485	9,14	209	3,94	134	2,53	35	0,66
Reboque	18 988	622	3,28	6 510	34,28	5 000	26,33	1 212	6,38	1 641	8,64	1 498	7,89	2 040	10,74	465	2,46
Semi-reboque	6 603	1 091	16,52	2 046	30,99	1 142	17,30	310	4,69	451	6,83	556	8,42	771	11,68	236	3,57
Trator de rodas	9	6	66,67	3	33,33	-	-	-	-	-	-	-	-	-	-	-	-
Triciclo	59	29	49,16	4	6,78	-	-	5	8,47	1	1,69	4	6,78	6	10,17	10	16,95
Outros veículos	280	9	3,22	7	2,50	99	35,36	9	3,21	14	5,00	91	32,50	45	16,07	6	2,14

Fonte: DETRAN-GO.

Elaboração: SEPLAN-GO / SEPIN / Gerência de Estatísticas Socioeconômicas - 2003

Tabela 9 - Veículos nacionais e importados por tipo de combustível do Estado de Goiás e Goiânia

(posição: agosto/2003)

Especificação	Total		Álcool		Gasolina		Diesel		Outros	
	Estado de Goiás	Goiânia	Estado de Goiás	Goiânia	Estado de Goiás	Goiânia	Estado de Goiás	Goiânia	Estado de Goiás	Goiânia
Total	1 310 497	633 189	167 561	80 884	952 264	463 487	145 008	62 279	45 664	26 539
Automóvel	706 394	377 632	144 548	71 221	560 687	305 744	912	531	247	136
Caminhão	64 243	24 674	121	40	743	387	63 373	24 243	6	4
Caminhão trator	9 903	4 342	-	-	1	-	9 901	4 342	1	-
Camioneta	29 868	19 117	4 318	3 257	19 478	11 239	6 047	4 603	25	18
Camionete	133 974	53 739	18 417	6 268	65 008	25 975	50 468	21 445	81	51
Ciclomotor	1 215	527	-	-	1 215	527	-	-	-	-
Microônibus	3 080	1 632	1	-	220	46	2 859	1 586	-	-
Motocicleta	253 119	102 928	151	95	252 960	102 825	1	1	7	7
Motoneta	51 763	16 605	1	-	51 760	16 603	1	1	1	1
Ônibus	11 114	5 266	2	1	10	8	11 102	5 257	-	-
Quadríciclo	-	-	-	-	-	-	-	-	-	-
Reboque	30 564	19 559	-	-	6	6	2	2	30 556	19 551
Semi-reboque	14 721	6 774	-	-	7	7	3	3	14 711	6 764
Trator de rodas	15	9	-	-	1	1	12	6	2	2
Triciclo	97	70	2	2	95	68	-	-	-	-
Outros veículos	427	315	-	-	73	51	327	259	27	5

Fonte: DETRAN-GO

Elaboração: SEPLAN-GO / SEPIN / Gerência de Estatísticas Socioeconômicas - 2003

Tabela 10 - Carteira nacional de habilitação expedida, quanto à faixa etária e sexo do Estado de Goiás e Goiânia - 2002 - 2003

Faixa etária	Estado de Goiás						Goiânia					
	Total		Masculino		Feminino		Total		Masculino		Feminino	
	2002	2003 (1)	2002	2003 (1)	2002	2003 (1)	2002	2003 (1)	2002	2003 (1)	2002	2003 (1)
Total	311 074	218 792	235 659	165 706	75 415	53 086	146 001	95 283	106 358	69 895	39 643	25 388
18 a 24	87 648	54 729	67 620	42 143	20 028	12 586	42 865	25 936	31 809	19 374	11 056	6 562
25 a 34	98 825	69 951	72 707	51 590	26 118	18 361	46 212	30 222	33 024	21 934	13 188	8 288
35 a 44	61 833	45 846	45 054	33 559	16 779	12 287	27 665	18 496	19 353	13 091	8 312	5 405
45 a 54	40 509	29 430	31 601	22 760	8 908	6 670	19 417	12 687	14 344	9 259	5 073	3 428
55 a 64	15 550	13 174	12 687	10 588	2 863	2 586	7 020	5 652	5 404	4 280	1 616	1 372
65 a 74	5 397	4 547	4 770	4 010	627	537	2 360	1 856	2 016	1 554	344	302
75 a mais	1 312	1 115	1 220	1 056	92	59	462	434	408	403	54	31

Fonte: DETRAN-GO

Elaboração: SEPLAN-GO / SEPIN / Gerência de Estatísticas Socioeconômicas - 2003

(1) Janeiro a agosto.

Tabela 11 - Acidentes de trânsito, acidentes com vítimas e nº de mortos no município de Goiânia - 2002 - 2003

Mês	Acidente de trânsito		Acidente com vítima		Número de mortos em acidente de trânsito	
	2002	2003	2002	2003	2002	2003
Janeiro	1 649	1 687	550	581	24	23
Fevereiro	1 632	1 835	506	653	14	27
Março	1 832	1 756	644	681	21	17
Abril	1 804	1 976	600	792	20	19
Maio	2 048	2 124	683	938	17	23
Junho	1 888	2 066	661	931	20	21
Julho	1 650	2 139	600	905	17	21
Agosto	2 106	-	707	-	29	-
Setembro	2 040	-	682	-	22	-
Outubro	1 974	-	693	-	15	-
Novembro	1 922	-	643	-	16	-
Dezembro	1 979	-	703	-	27	-

Fonte: DETRAN-GO

Elaboração: SEPLAN-GO / SEPIN / Gerência de Estatísticas Socioeconômicas - 2003

**Tabela 12 - Acidentes envolvendo veículo automotor e motocicletas
no município de Goiânia**

(posição: janeiro a julho / 2003)

Especificação	Acidente envolvendo veículo automotor	Acidente envolvendo motocicletas
Total de acidentes	10 228	2 658
Acidente sem vítima	7 528	475
Acidente com vítima	2 700	2 183
Feridos graves / leves	3 356	2 660
Mortos	77	54

Fonte: DETRAN-GO

Elaboração: SEPLAN-GO / SEPIN / Gerência de Estatísticas Socioeconômicas - 2003

**Tabela 13 - Número de veículos / 100 habitantes por
unidades da federação - 2002 - 2003**

Unidade da Federação	Frota de veículos		População estimada		Veículos / 100 hab	
	2002	2003 (1)	2002	2003	2002	2003
BRASIL	35 523 633	36 827 490	174 632 960	176 871 437	19,70	20,82
Acre	52 800	56 317	586 942	600 595	9,00	9,38
Alagoas	200 775	211 566	2 887 535	2 917 664	6,95	7,25
Amapá	38 448	41 101	516 511	534 835	7,44	7,68
Amazonas	224 227	236 638	2 961 801	3 031 068	7,57	7,81
Bahia	977 912	1 033 823	13 323 212	13 435 612	7,34	7,69
Ceará	767 554	804 554	7 654 535	7 758 441	10,03	10,37
Distrito Federal	688 443	712 675	2 145 839	2 189 789	32,08	32,54
Espírito Santo	594 042	619 239	3 201 722	3 250 219	18,55	19,05
Goiás	1 252 048	1 182 687	5 210 335	5 306 459	24,03	22,29
Maranhão	253 088	270 864	5 803 224	5 873 655	4,36	4,61
Mato Grosso	475 982	509 178	2 604 742	2 651 335	18,27	19,20
Mato Grosso do Sul	477 887	501 649	2 140 624	2 169 688	22,33	23,12
Minas Gerais	3 640 081	3 772 575	18 343 517	18 553 312	19,84	20,33
Pará	350 178	374 127	6 453 683	6 574 993	5,43	5,69
Paraíba	298 580	313 819	3 494 893	3 518 595	8,54	8,92
Paraná	2 750 399	2 863 619	9 798 006	9 906 866	28,07	28,90
Pernambuco	862 538	897 290	8 084 667	8 161 862	10,67	10,99
Piauí	211 053	226 102	2 898 223	2 923 725	7,28	7,73
Rio de Janeiro	2 754 376	2 837 378	14 724 475	14 879 118	18,71	19,07
Rio Grande do Norte	311 950	327 741	2 852 784	2 888 058	10,93	11,35
Rio Grande do Sul	2 884 540	2 983 614	10 408 540	10 510 992	27,71	28,39
Rondônia	212 922	225 375	1 431 777	1 455 907	14,87	15,48
Roraima	48 008	51 619	346 871	357 302	13,84	14,45
Santa Catarina	1 731 414	1 811 791	5 527 707	5 607 233	31,32	32,31
São Paulo	12 025 243	12 376 361	38 177 742	38 709 320	31,50	31,97
Sergipe	196 543	206 547	1 846 039	1 874 613	10,65	11,02
Tocantins	127 775	140 477	1 207 014	1 230 181	10,59	11,42
Outros (s/placa)	1 114 827	1 238 764				

Fonte: DENATRAN / DETRAN-GO / IBGE.

Elaboração: SEPLAN-GO / SEPIN / Gerência de Estatísticas Socioeconômicas - 2003

(1) Posição: Julho / 2003

8 2 - Transporte Aeroviário

Tabela 1 - Aeródromos homologados, segundo os municípios

(posição: junho / 2003)

Municípios	Quantidade	Tipo	Cobertura da pista	Tamanho da pista
ESTADO DE GOIÁS	41			
Anápolis	2			
Base Aérea	1	Aeroporto	Asfalto	3 300 x 45
Juscelino Kubstchek	1	Aeroporto	Asfalto	1 842 x 45
Alto Paraíso de Goiás	1	Aeródromo	Asfalto	1 200 x 40
Aruanã	1	Aeródromo	Asfalto	1 300 x 23
Bom Jesus de Goiás	1	Aeródromo	Terra	1 000 x 30
Buriti Alegre	1	Aeródromo	Cascalho	1 200 x 30
Cachoeira Dourada	1	Aeródromo	Terra	960 x 26
Caldas Novas	1	Aeroporto	Asfalto	2 100 x 30
Campos Belos	1	Aeródromo	Terra	1 200 x 20
Catalão	1	Aeroporto	Asfalto	1 400 x 30
Cavalcante	1	Aeródromo	Terra	1 000 x 20
Ceres	1	Aeródromo	Terra	1 100 x 20
Cristalina	1	Aeródromo	Asfalto	1 100 x 23
Formosa	1	Aeroporto	Asfalto	1 400 x 30
Goianândia	1	Aeródromo	Terra	1 150 x 24
Goianésia	1	Aeródromo	Asfalto	1 200 x 32
Goiânia	2			
Aeródromo Nac. de Aviação	1	Aeroporto	Asfalto	1 100 x 50
Santa Genoveva	1	Aeroporto	Asfalto	2 200 x 45
Iaciara	1	Aeródromo	Piçarra	1 500 x 25
Ipameri	1	Aeródromo	Cascalho	1 105 x 10,50
Iporá	1	Aeródromo	Asfalto	1 380 x 30
Itumbiara	1	Aeroporto	Asfalto	1 750 x 30
Jandaia	1	Aeródromo	Terra	900 x 25
Jataí	1	Aeroporto	Asfalto	1 500 x 23
Luziânia	1	Aeroporto	Asfalto	1 200 x 20
Minaçu	1	Aeroporto	Asfalto	1 275 x 30
Mineiros	1	Aeródromo	Asfalto	1 000 x 18
Monte Alegre de Goiás	1	Aeródromo	Terra e Cascalho	900 x 45
Morrinhos	1	Aeródromo	Asfalto	1 085 x 20
Mozarlândia	1	Aeródromo	Asfalto	1 500 x 30
Niquelândia	1	Aeroporto	Asfalto	1 500 x 18
Palmeiras de Goiás	1		Em Implantação	
Pires do Rio	1	Aeródromo	Asfalto	1 200 x 18
Porangatu	1	Aeroporto	Asfalto	1 500 x 23
Posse	1	Aeroporto	Asfalto	1 500 x 25
Quirinópolis	1		Em Implantação	
Rio Quente	1	Aeródromo	Asfalto	1 100 x 18
Rio Verde	1	Aeroporto	Asfalto	1 500 x 30
Santa Helena de Goiás	1	Aeródromo	Asfalto	1 000 x 20
Santa Rita do Araguaia	1	Aeródromo	Cascalho	1 200 x 23
São Miguel do Araguaia	1	Aeródromo	Asfalto	1 500 x 30
São Simão	1	Aeroporto	Asfalto	1 780 x 45
Uruaçu	1	Aeródromo	Asfalto	1 440 x 30

Fonte: INFRAERO.

Elaboração: SEPLAN-GO / SEPIN / Gerência de Estatísticas Socioeconômicas - 2003

Tabela 2 - Embarque e desembarque de passageiros e cargas no aeroporto de Goiânia - 1995 - 03

Ano	Passageiros		Carga (tonelada)	
	Embarcados	Desembarcados	Embarcada	Desembarcada
1995	230 662	222 820	2 741	3 200
1996	271 857	266 458	2 929	3 566
1997	314 740	318 707	3 415	4 147
1998	419 864	419 386	3 178	4 839
1999	404 909	395 161	4 358	5 338
2000	436 592	411 783	4 203	4 765
2001	473 205	458 021	4 196	5 511
2002	474 402	459 908	3 907	5 406
2003 (1)	327 566	310 059	2 340	3 734

Fonte: GEIPOT / INFRAERO.

Elaboração: SEPLAN-GO / SEPIN / Gerência de Estatísticas Socioeconômicas - 2003

(1) Janeiro a setembro.

ESTADO DE GOIÁS Aeroportos e aeródromos

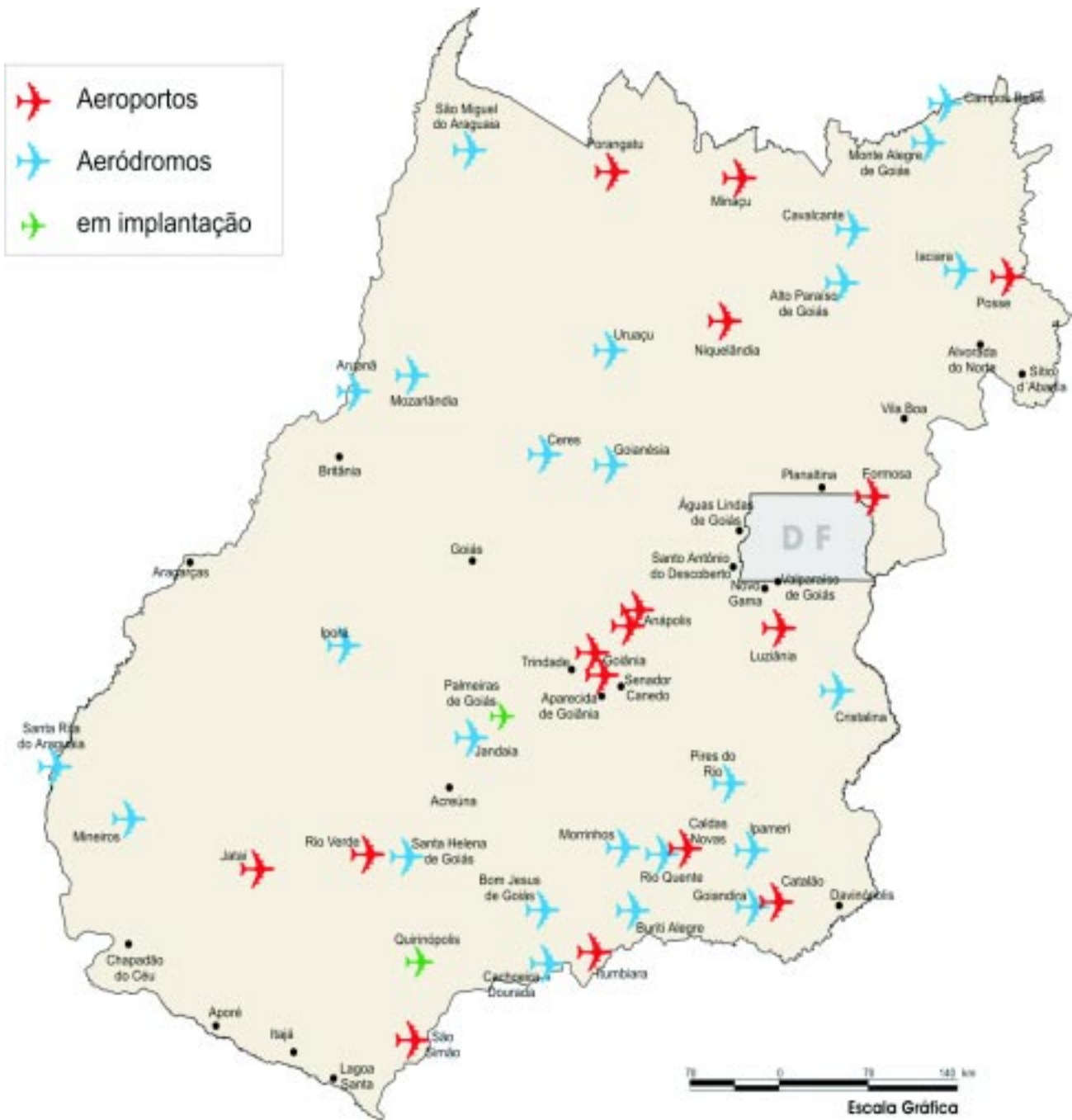

Elaboração: SEPLAN-GO / SEPIN / Gerência de Estatísticas Socioeconômicas - 2003

8.3 - Transporte Hidroviário e Ferroviário

Hidrovias

Hidrovia Tietê-Paraná

A hidrovia Tietê-Paraná permite a navegação numa extensão de 1 100 km entre Conchas no rio Tietê (SP) e São Simão (GO), no rio Paranaíba, até Itaipu, atingindo 2 400 km de via navegável. Ela já movimentou mais de um milhão de toneladas de grãos/ano, a uma distância média de 700 km. Se computarmos as cargas de pequena distância como areia, cascalho e cana de açúcar, a movimentação no rio Tietê aproxima-se de 2 milhões de toneladas.

Hidrovias em projeto

A Diretoria de Infra-Estrutura Aquaviária vem adotando medidas de implantação das hidrovias do Araguaia-Tocantins e do Tapajós. Ambas importantíssimas para a viabilização da produção agrícola da região Centro-Oeste, que será encaminhada aos portos do norte do País, com grandes reduções de custos.

Tabela 1 - Sistema ferroviário do Estado de Goiás

Linhas	Extensão (km)
Ferrovia Centro-Atlântica	685
Ferronorte (planejada)	425
Ferrovia Norte-Sul (em construção)	540

Fonte: Ministério dos Transportes.

Elaboração: SEPLAN-GO / SEPIN / Gerência de Estatísticas Socioeconômicas - 2003



ESTADO DE GOIÁS Hidrovias e ferrovias

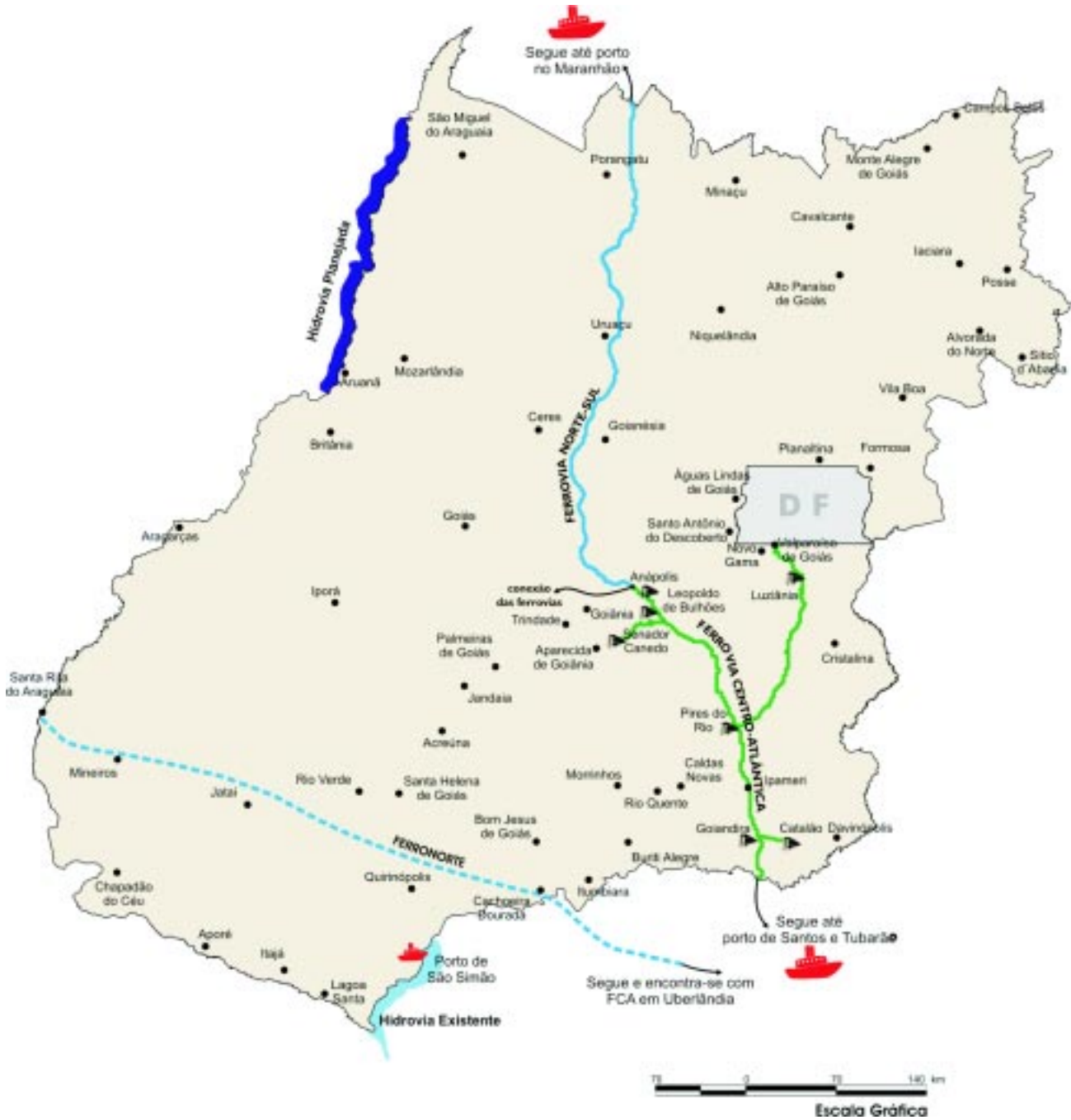

Elaboração: SEPLAN-GO / SEPIN / Gerência de Estatísticas Socioeconômicas - 2003

9 - Comunicação

Tabela 1 - Unidades de atendimento da Empresa Brasileira de Correios e Telégrafos - EBCT, segundo os municípios

(posição: agosto/2003)

(continua)

Municípios	Agências								Agência com banco postal	Porte da agência
	Total	Agência de correios	Agência filatélica	Agência correios comunitária	Agência correios satélite	Posto de correios	Agência correios franqueada	Agência correios comercial		
ESTADO DE GOIÁS	354	243	1	56	11	6	32	5	85	-
Abadia de Goiás	1	-	-	1	-	-	-	-	-	-
Abadiânia	1	1	-	-	-	-	-	-	-	6
Acreúna	1	1	-	-	-	-	-	-	1	5
Adelândia	1	1	-	-	-	-	-	-	1	6
Água Fria de Goiás	1	1	-	-	-	-	-	-	-	6
Água Limpa	1	1	-	-	-	-	-	-	-	6
Águas Lindas de Goiás	1	1	-	-	-	-	-	-	-	4
Alexânia	1	1	-	-	-	-	-	-	-	5
Aloândia	1	1	-	-	-	-	-	-	-	6
Alto Horizonte	1	1	-	-	-	-	-	-	-	6
Alto Paraíso de Goiás	1	1	-	-	-	-	-	-	-	5
Alvorada do Norte	1	1	-	-	-	-	-	-	-	4
Amaralina	1	-	-	1	-	-	-	-	-	-
Americano do Brasil	1	1	-	-	-	-	-	-	1	6
Amorinópolis	1	1	-	-	-	-	-	-	1	6
Anápolis	3	1	-	-	-	-	2	-	1	2
Goialândia	1	-	-	1	-	-	-	-	-	-
Interlândia	1	-	-	1	-	-	-	-	-	-
Joanópolis	1	-	-	1	-	-	-	-	-	-
Sousânia	1	-	-	1	-	-	-	-	-	-
Anhanguera	1	1	-	-	-	-	-	-	1	5
Anicuns	1	1	-	-	-	-	-	-	1	5
Capelinha	1	-	-	1	-	-	-	-	-	-
Choupana	1	-	-	1	-	-	-	-	-	-
Aparecida de Goiânia	3	1	-	-	1	-	1	-	1	4
Aparecida do Rio Doce	1	1	-	-	-	-	-	-	-	6
Aporé	1	1	-	-	-	-	-	-	-	6
Araçu	1	1	-	-	-	-	-	-	-	6
Aragarças	1	1	-	-	-	-	-	-	1	5
Aragoiânia	1	1	-	-	-	-	-	-	1	6
Araguapaz	1	1	-	-	-	-	-	-	-	6
Arenópolis	1	1	-	-	-	-	-	-	-	6
Aruanã	1	1	-	-	-	-	-	-	-	6
Lua Nova	1	-	-	1	-	-	-	-	-	-
Aurilândia	1	1	-	-	-	-	-	-	-	6
Avelinópolis	1	1	-	-	-	-	-	-	-	6
Baliza	1	1	-	-	-	-	-	-	-	6
Barro Alto	1	1	-	-	-	-	-	-	-	6
Bela Vista de Goiás	1	1	-	-	-	-	-	-	1	5
Bom Jardim de Goiás	1	1	-	-	-	-	-	-	-	5
Bom Jesus de Goiás	1	1	-	-	-	-	-	-	1	5
Marcianópolis	1	-	-	1	-	-	-	-	-	-
Bonfinópolis	1	1	-	-	-	-	-	-	-	6
Bonópolis	1	-	-	1	-	-	-	-	-	-
Brazabrantes	1	1	-	-	-	-	-	-	1	6
Britânia	1	1	-	-	-	-	-	-	-	5
Buriti Alegre	1	1	-	-	-	-	-	-	1	5

Tabela 1 - Unidades de atendimento da Empresa Brasileira de Correios e Telégrafos - EBCT, segundo os municípios

(posição: agosto/2003)

(continuação)

Municípios	Agências								Agência com banco postal	Porte da agência
	Total	Agência de correios	Agência filatélica	Agência correios comunitária	Agência correios satélite	Posto de correios	Agência correios franqueada	Agência correios comercial		
Buriti de Goiás	1	1	-	-	-	-	-	-	-	6
Buritinópolis	1	1	-	-	-	-	-	-	-	6
Cabeceiras	1	1	-	-	-	-	-	-	-	5
Cachoeira Alta	1	1	-	-	-	-	-	-	1	5
Cachoeira de Goiás	1	1	-	-	-	-	-	-	-	6
Cachoeira Dourada	1	1	-	-	-	-	-	-	-	6
Almeirindópolis	1	-	-	1	-	-	-	-	-	-
Caçu	1	1	-	-	-	-	-	-	1	4
Caiapônia	1	1	-	-	-	-	-	-	-	5
Caldas Novas	1	1	-	-	-	-	-	-	-	3
Caldazinha	1	1	-	-	-	-	-	-	-	6
Campesre de Goiás	1	1	-	-	-	-	-	-	-	6
Campinaçu	1	1	-	-	-	-	-	-	-	6
Campinorte	1	1	-	-	-	-	-	-	-	5
Colinaçu	1	-	-	1	-	-	-	-	-	-
Campo Alegre de Goiás	1	1	-	-	-	-	-	-	1	6
Campo Limpo de Goiás	1	-	-	1	-	-	-	-	-	-
Campos Belos	1	1	-	-	-	-	-	-	-	4
Campos Verdes	1	1	-	-	-	-	-	-	-	6
Carmo do Rio Verde	1	1	-	-	-	-	-	-	-	5
Castelândia	1	1	-	-	-	-	-	-	-	6
Catalão	2	1	-	-	-	-	1	-	1	3
Santo Antônio do Rio Verde	1	-	-	1	-	-	-	-	-	-
Caturai	1	1	-	-	-	-	-	-	1	6
Cavalcante	1	1	-	-	-	-	-	-	-	5
Ceres	1	1	-	-	-	-	-	-	1	3
Cezarina	1	1	-	-	-	-	-	-	-	6
Chapadão do Céu	1	1	-	-	-	-	-	-	-	6
Cidade Ocidental	1	1	-	-	-	-	-	-	-	4
Cocalzinho de Goiás	1	1	-	-	-	-	-	-	-	6
Colinas do Sul	1	1	-	-	-	-	-	-	-	5
Córrego do Ouro	1	1	-	-	-	-	-	-	-	6
Corumbá de Goiás	1	1	-	-	-	-	-	-	-	5
Corumbaíba	1	1	-	-	-	-	-	-	-	5
Cristalina	1	1	-	-	-	-	-	-	-	4
Cristianópolis	1	1	-	-	-	-	-	-	1	6
Crixás	1	1	-	-	-	-	-	-	1	5
Auriverde	1	-	-	1	-	-	-	-	-	-
Cromínia	1	1	-	-	-	-	-	-	-	6
Cumari	1	1	-	-	-	-	-	-	-	6
Damianópolis	1	1	-	-	-	-	-	-	-	6
Damolândia	1	1	-	-	-	-	-	-	-	6
Davinópolis	1	1	-	-	-	-	-	-	1	6
Diorama	1	1	-	-	-	-	-	-	-	6
Divinópolis de Goiás	1	1	-	-	-	-	-	-	-	6
Doverlândia	1	1	-	-	-	-	-	-	-	6
Edealina	1	1	-	-	-	-	-	-	-	6
Edéia	1	1	-	-	-	-	-	-	1	5
Estrela do Norte	1	1	-	-	-	-	-	-	-	6
Faina	1	1	-	-	-	-	-	-	1	6
Caiçara	1	-	-	1	-	-	-	-	-	-
Jeroaquara	1	-	-	1	-	-	-	-	-	-

**Tabela 1 - Unidades de atendimento da Empresa Brasileira de Correios e
Telégrafos - EBCT, segundo os municípios**

(posição: agosto/2003)

(continuação)

Municípios	Agências								Agência com banco postal	Porte da agência
	Total	Agência de correios	Agência filaté- lica	Agência correios comuni- tária	Agência correios satélite	Posto de correios	Agência correios fran- queada	Agência correios comer- cial		
Fazenda Nova	1	1	-	-	-	-	-	-	-	5
Bacilândia	1	-	-	1	-	-	-	-	-	-
Serra Dourada	1	-	-	1	-	-	-	-	-	-
Firminópolis	1	1	-	-	-	-	-	-	1	5
Flores de Goiás	1	1	-	-	-	-	-	-	-	6
Formosa	1	1	-	-	-	-	-	-	-	3
Santa Rosa	1	-	-	-	-	1	-	-	-	-
Formoso	1	1	-	-	-	-	-	-	-	4
Gameleira de Goiás	1	-	-	1	-	-	-	-	-	-
Goianápolis	1	1	-	-	-	-	-	-	-	6
GoianDIRA	1	1	-	-	-	-	-	-	1	6
Goianésia	1	1	-	-	-	-	-	-	1	4
GoIânia	44	9	1	-	5	-	24	5	7	1
Vila Rica	1	-	-	1	-	-	-	-	-	-
Goianira	1	1	-	-	-	-	-	-	-	5
GoIás	1	1	-	-	-	-	-	-	1	4
São João					1					
Goiatuba	2	1	-	-	-	-	1	-	1	4
Gouvelândia	1	1	-	-	-	-	-	-	-	6
Guapó	1	1	-	-	-	-	-	-	-	5
Guaraíta	1	1	-	-	-	-	-	-	-	6
Guarani de Goiás	1	1	-	-	-	-	-	-	-	6
Guarinos	1	1	-	-	-	-	-	-	1	6
HeitoráI	1	1	-	-	-	-	-	-	1	6
Hidrolândia	1	1	-	-	-	-	-	-	1	5
Hidrolina	1	1	-	-	-	-	-	-	-	6
Iaciara	1	1	-	-	-	-	-	-	-	-
Inaciolândia	1	1	-	-	-	-	-	-	-	6
Indiara	1	1	-	-	-	-	-	-	1	5
Inhumas	1	1	-	-	-	-	-	-	1	4
Ipameri	1	1	-	-	-	-	-	-	1	4
Domiciano Ribeiro	1	-	-	1	-	-	-	-	-	-
Ipiranga de Goiás	1	-	-	1	-	-	-	-	-	-
Iporá	1	1	-	-	-	-	-	-	1	4
Israelândia	1	1	-	-	-	-	-	-	1	6
ItaberáI	1	1	-	-	-	-	-	-	1	4
Itaguari	1	1	-	-	-	-	-	-	-	6
Itaguaru	1	1	-	-	-	-	-	-	-	6
Itajá	1	1	-	-	-	-	-	-	-	5
Itapaci	1	1	-	-	-	-	-	-	-	5
Itapirapuã	1	1	-	-	-	-	-	-	-	6
Jacilândia	1	-	-	-	1	-	-	-	-	-
Itapuranga	1	1	-	-	-	-	-	-	-	5
CibeIe	1	-	-	1	-	-	-	-	-	-
Diolândia	1	-	-	1	-	-	-	-	-	-
Itarumã	1	1	-	-	-	-	-	-	-	6
Itauçu	1	1	-	-	-	-	-	-	-	6
Itumbiara	2	1	-	-	-	-	1	-	1	2
Ivolândia	1	1	-	-	-	-	-	-	1	6
Jandaia	1	1	-	-	-	-	-	-	1	5
Palmeúna	1	-	-	1	-	-	-	-	-	-
Jaraguá	1	1	-	-	-	-	-	-	1	4

Tabela 1 - Unidades de atendimento da Empresa Brasileira de Correios e Telégrafos - EBCT, segundo os municípios

(posição: agosto/2003)

(continuação)

Municípios	Agências								Agência com banco postal	Porte da agência
	Total	Agência de correios	Agência filatélica	Agência correios comunitária	Agência correios satélite	Posto de correios	Agência correios franqueada	Agência correios comercial		
Jataí	1	1	-	-	-	-	-	-	1	3
Jaupaci	1	1	-	-	-	-	-	-	-	6
Jesúpolis	1	1	-	-	-	-	-	-	-	6
Joviânia	1	1	-	-	-	-	-	-	-	5
Jussara	1	1	-	-	-	-	-	-	1	4
São Sebastião do Rio Claro	1	-	-	1	-	-	-	-	-	-
Lagoa Santa	1	-	-	1	-	-	-	-	-	-
Leopoldo de Bulhões	1	1	-	-	-	-	-	-	-	5
Luziânia	1	1	-	-	-	-	-	-	-	3
Mairipotaba	1	1	-	-	-	-	-	-	1	6
Mambaí	1	1	-	-	-	-	-	-	-	6
Mara Rosa	1	1	-	-	-	-	-	-	1	5
Marzagão	1	1	-	-	-	-	-	-	-	6
Matrinchã	1	1	-	-	-	-	-	-	-	6
Maurilândia	1	1	-	-	-	-	-	-	-	5
Mimoso de Goiás	1	1	-	-	-	-	-	-	-	6
Minaçu	1	1	-	-	-	-	-	-	1	4
Cana Brava	1	-	-	1	-	-	-	-	-	-
Mineiros	1	1	-	-	-	-	-	-	1	4
Moiporá	1	1	-	-	-	-	-	-	1	6
Messianópolis	1	-	-	1	-	-	-	-	-	-
Monte Alegre de Goiás	1	1	-	-	-	-	-	-	-	6
Montes Claros de Goiás	1	1	-	-	-	-	-	-	-	6
Aparecida do Rio Claro	1	-	-	1	-	-	-	-	-	-
Lucilândia	1	-	-	1	-	-	-	-	-	-
Ponte Alta do Araguaia	1	-	-	1	-	-	-	-	-	-
Registro do Araguaia	1	-	-	1	-	-	-	-	-	-
Montividiu	1	1	-	-	-	-	-	-	-	6
Montividiu do Norte	1	1	-	-	-	-	-	-	1	6
Morrinhos	1	1	-	-	-	-	-	-	1	4
Morro Agudo de Goiás	1	1	-	-	-	-	-	-	-	6
Mossâmedes	1	1	-	-	-	-	-	-	-	5
Mozarlândia	1	1	-	-	-	-	-	-	-	5
Mundo Novo	1	1	-	-	-	-	-	-	-	6
Mutunópolis	1	1	-	-	-	-	-	-	-	6
Nazário	1	1	-	-	-	-	-	-	-	5
Claudinópolis	1	-	-	1	-	-	-	-	-	-
Nerópolis	1	1	-	-	-	-	-	-	-	5
Niquelândia	1	1	-	-	-	-	-	-	1	4
Indaianópolis	1	-	-	1	-	-	-	-	-	-
Quebra Linha	1	-	-	1	-	-	-	-	-	-
Taveira (Faz tudo)	1	-	-	1	-	-	-	-	-	-
Nova América	1	1	-	-	-	-	-	-	-	6
Nova Aurora	1	1	-	-	-	-	-	-	-	6
Nova Crixás	1	1	-	-	-	-	-	-	-	6
São José dos Bandeirantes	1	-	-	-	-	1	-	-	-	-
Nova Glória	1	1	-	-	-	-	-	-	-	6
Jardim Paulista	1	-	-	1	-	-	-	-	-	-
Nova Iguaçu de Goiás	1	1	-	-	-	-	-	-	-	6
Nova Roma	1	1	-	-	-	-	-	-	-	6
Nova Veneza	1	1	-	-	-	-	-	-	-	5
Novo Brasil	1	1	-	-	-	-	-	-	-	6

Tabela 1 - Unidades de atendimento da Empresa Brasileira de Correios e Telégrafos - EBCT, segundo os municípios

(posição: agosto/2003)

(continuação)

Municípios	Agências								Agência com banco postal	Porte da agência
	Total	Agência de correios	Agência filatélica	Agência correios comunitária	Agência correios satélite	Posto de correios	Agência correios franqueada	Agência correios comercial		
Novo Gama	1	1	-	-	-	-	-	-	-	4
Novo Planalto	1	1	-	-	-	-	-	-	-	6
Orizona	1	1	-	-	-	-	-	-	1	6
Alto Alvorada	1	-	-	1	-	-	-	-	-	-
Ouro Verde de Goiás	1	1	-	-	-	-	-	-	-	6
Ouvidor	1	1	-	-	-	-	-	-	-	6
Padre Bernardo	1	1	-	-	-	-	-	-	-	5
Palestina de Goiás	1	1	-	-	-	-	-	-	-	6
Palmeiras de Goiás	1	1	-	-	-	-	-	-	1	5
Palmelo	1	1	-	-	-	-	-	-	1	6
Palminópolis	1	1	-	-	-	-	-	-	-	6
Panamá	1	1	-	-	-	-	-	-	1	6
Paranaiguara	1	1	-	-	-	-	-	-	-	5
Paraúna	1	1	-	-	-	-	-	-	1	5
Perolândia	1	1	-	-	-	-	-	-	-	6
Petrolina de Goiás	1	1	-	-	-	-	-	-	-	6
Pilar de Goiás	1	1	-	-	-	-	-	-	-	6
Piracanjuba	1	1	-	-	-	-	-	-	1	5
Piranhas	1	1	-	-	-	-	-	-	1	5
Pirenópolis	1	1	-	-	-	-	-	-	-	4
Lagolândia	1	-	-	-	1	-	-	-	-	-
Pires do Rio	1	1	-	-	-	-	-	-	1	4
Planaltina	1	1	-	-	-	-	-	-	-	3
São Gabriel de Goiás	1	-	-	-	-	1	-	-	-	-
Pontalina	1	1	-	-	-	-	-	-	-	5
Porangatu	2	1	-	-	-	-	1	-	1	4
Porteirão	1	-	-	1	-	-	-	-	-	-
Portelândia	1	1	-	-	-	-	-	-	1	6
Posse	1	1	-	-	-	-	-	-	-	4
Professor Jamil	1	1	-	-	-	-	-	-	-	6
Quirinópolis	1	1	-	-	-	-	-	-	1	4
Rialma	1	1	-	-	-	-	-	-	-	5
Rianópolis	1	1	-	-	-	-	-	-	-	6
Rio Quente	2	1	-	-	1	-	-	-	-	6
Rio Verde	2	1	-	-	-	-	1	-	-	2
Lagoa do Bauzinho	1	-	-	1	-	-	-	-	-	-
Ouroana	1	-	-	1	-	-	-	-	-	-
Riverlândia	2	-	-	1	1	-	-	-	-	-
Rubiataba	1	1	-	-	-	-	-	-	-	5
Valdelândia	1	-	-	1	-	-	-	-	-	-
Sanclerlândia	1	1	-	-	-	-	-	-	1	6
Santa Bárbara de Goiás	1	1	-	-	-	-	-	-	-	6
Santa Cruz de Goiás	1	1	-	-	-	-	-	-	-	6
Santa Fé de Goiás	1	1	-	-	-	-	-	-	-	6
Santa Helena de Goiás	1	1	-	-	-	-	-	-	1	4
Santa Isabel	1	1	-	-	-	-	-	-	-	6
Cirilândia	1	-	-	-	-	1	-	-	-	-
Santa Rita do Araguaia	1	1	-	-	-	-	-	-	-	5
Santa Rita do Novo Destino	1	-	-	1	-	-	-	-	-	-
Santa Rosa de Goiás	1	1	-	-	-	-	-	-	-	6
Santa Tereza de Goiás	1	1	-	-	-	-	-	-	-	5
Santa Terezinha de Goiás	1	1	-	-	-	-	-	-	-	5

Tabela 1 - Unidades de atendimento da Empresa Brasileira de Correios e Telégrafos - EBCT, segundo os municípios

(posição: agosto/2003)

(conclusão)

Municípios	Agências								Agência com banco postal	Porte da agência
	Total	Agência de correios	Agência filatélica	Agência correios comunitária	Agência correios satélite	Posto de correios	Agência correios franqueada	Agência correios comercial		
Santo Antônio da Barra	1	1	-	-	-	-	-	-	-	6
Santo Antônio de Goiás	1	1	-	-	-	-	-	-	-	6
Santo Antônio do Descoberto	1	1	-	-	-	-	-	-	-	4
São Domingos	1	1	-	-	-	-	-	-	-	5
São Francisco de Goiás	1	1	-	-	-	-	-	-	-	6
São João D'Aliança	1	1	-	-	-	-	-	-	-	6
Forte	1	-	-	-	-	1	-	-	-	-
São João da Paraúna	1	1	-	-	-	-	-	-	1	6
São Luis de Montes Belos	1	1	-	-	-	-	-	-	1	4
Rosalândia	1	-	-	1	-	-	-	-	-	-
São Luiz do Norte	1	1	-	-	-	-	-	-	-	6
São Miguel do Araguaia	1	1	-	-	-	-	-	-	1	4
Tataira	1	-	-	1	-	-	-	-	-	-
São Miguel do Passa Quatro	1	1	-	-	-	-	-	-	-	6
São Patrício	1	-	-	1	-	-	-	-	-	-
São Simão	1	1	-	-	-	-	-	-	1	4
Itaguaçu	1	-	-	1	-	-	-	-	-	-
Senador Canedo	1	1	-	-	-	-	-	-	-	6
Serranópolis	1	1	-	-	-	-	-	-	-	5
Silvânia	1	1	-	-	-	-	-	-	1	5
Simolândia	1	1	-	-	-	-	-	-	-	5
Sítio D'Abadia	1	1	-	-	-	-	-	-	-	6
Taquaral de Goiás	1	1	-	-	-	-	-	-	1	6
Teresina de Goiás	1	1	-	-	-	-	-	-	-	6
Terezópolis de Goiás	1	1	-	-	-	-	-	-	1	6
Três Ranchos	1	1	-	-	-	-	-	-	1	6
Trindade	1	1	-	-	-	-	-	-	1	3
Trombas	1	1	-	-	-	-	-	-	-	6
Turvânia	1	1	-	-	-	-	-	-	-	5
Turvelândia	1	1	-	-	-	-	-	-	-	6
Uirapuru	1	1	-	-	-	-	-	-	-	6
Vila Sertaneja	1	-	-	1	-	-	-	-	-	-
Uruaçu	1	1	-	-	-	-	-	-	1	4
Cruzeiro do Norte	1	-	-	1	-	-	-	-	-	-
Uruana	1	1	-	-	-	-	-	-	-	5
Uruíta	1	-	-	-	-	1	-	-	-	-
Urutaí	1	1	-	-	-	-	-	-	-	6
Valparaíso de Goiás	1	1	-	-	-	-	-	-	-	4
Varjão	1	1	-	-	-	-	-	-	1	6
Vianópolis	1	1	-	-	-	-	-	-	1	5
Caraíba	1	-	-	1	-	-	-	-	-	-
Ponte Funda	1	-	-	1	-	-	-	-	-	-
Vicentinópolis	1	1	-	-	-	-	-	-	-	5
Vila Boa	1	1	-	-	-	-	-	-	-	6
Vila Propício	1	-	-	1	-	-	-	-	-	-

Fonte: EBCT

Elaboração: SEPLAN-GO / SEPIN / Gerência de Estatísticas Socioeconômicas - 2003

Nota: Porte da agência.

1 - 6 quanto menor o número maior o porte.

Tabela 2 - Código de endereçamento postal - CEP, segundo os municípios

(posição: agosto/2003)

(continua)

Municípios	CEP	Municípios	CEP
Abadia de Goiás	75345-000	Cezarina	76195-000
Abadiânia	72940-000	Chapadão do Céu	75828-000
Acreúna	75960-000	Cidade Ocidental	72880-000
Adelândia	76155-000	Cocalzinho de Goiás	72975-000
Água Fria de Goiás	73780-000	Colinas do Sul	73740-000
Água Limpa	75665-000	Córrego do Ouro	76145-000
Águas Lindas de Goiás	72910-000	Corumbá de Goiás	72960-000
Alexânia	72920-000	Corumbaíba	75680-000
Aloândia	75615-000	Cristalina	73850-000
Alto Horizonte	76560-000	Cristianópolis	75230-000
Alto Paraíso de Goiás	73770-000	Crixás	76510-000
Alvorada do Norte	73950-000	Cromínia	75635-000
Amaralina	76497-000	Cumari	75760-000
Americano do Brasil	76165-000	Damianópolis	73980-000
Amorinópolis	76140-000	Damolândia	75420-000
Anápolis	75000-000 a 75159-999	Davinópolis	75730-000
Anhanguera	75770-000	Diorama	76260-000
Anicuns	76170-000	Divinópolis de Goiás	73865-000
Aparecida de Goiânia	74900-000 a 74999-999	Doverlândia	75855-000
Aparecida do Rio Doce	75827-000	Edealina	75945-000
Aporé	75825-000	Edéia	75940-000
Araçu	75410-000	Estrela do Norte	76485-000
Aragarças	76240-000	Faina	76740-000
Aragoiânia	75360-000	Fazenda Nova	76220-000
Araguapaz	76720-000	Firminópolis	76105-000
Arenópolis	76235-000	Flores de Goiás	73890-000
Aruanã	76710-000	Formosa	73800-000 a 73819-999
Aurilândia	76120-000	Formoso	76470-000
Avelinópolis	75395-000	Gameleira de Goiás	75184-000
Baliza	76250-000	Goianápolis	75170000
Barro Alto	76390-000	Goianápolis	75740000
Bela Vista de Goiás	75240-000	Goianésia	76380000
Bom Jardim de Goiás	76245-000	Goianápolis	74000-000 a 74899-999
Bom Jesus de Goiás	75570-000	Goianira	75370-000
Bonfinópolis	75195-000	Goianira	76600-000
Bonópolis	76552-000	Goianira	75600-000
Brazabrantes	75440-000	Goianira	75865-000
Britânia	76280-000	Goianira	75350-000
Buriti Alegre	75660-000	Goianira	76690-000
Buriti de Goiás	76152-000	Goianira	73910-000
Buritinópolis	73975-000	Goianira	76385-000
Cabeceiras	73870-000	Goianira	76670-000
Cachoeira Alta	75870-000	Goianira	75340-000
Cachoeira de Goiás	76125-000	Goianira	76375-000
Cachoeira Dourada	75560-000	Goianira	73920-000
Caçu	75813-000	Goianira	76550-970
Caiapônia	75850-000	Goianira	75955-000
Caldas Novas	75690-000	Goianira	75400-000
Caldazinha	75244-000	Goianira	75780-000
Campestre de Goiás	73385-970	Goianira	76300-000
Campinaçu	76440-000	Goianira	76200-000
Campinorte	76410-000	Goianira	76205-000
Campo Alegre de Goiás	75795-000	Goianira	76630-000
Campo Limpo de Goiás	75545-000	Goianira	76650-000
Campos Belos de Goiás	73840-000	Goianira	76660-000
Campos Verdes	76515-000	Goianira	75815-000
Carmo do Rio Verde	76340-000	Goianira	76360-000
Castelândia	75925-000	Goianira	76290-000
Catalão	75000-000 a 75714-999	Goianira	76680-000
Caturai	75430-000	Goianira	75810-000
Cavalcante	73790-000	Goianira	75450-000
Ceres	76300-000	Goianira	75500-000 a 75549-999
		Itumbiara	

Tabela 2 - Código de endereçamento postal - CEP, segundo os municípios

(posição: agosto/2003)

(conclusão)

Municípios	CEP	Municípios	CEP
Ivolândia	76130-000	Pires do Rio	75200-000
Jandaia	75950-000	Planaltina	73750-000 a 73759-999
Jaraguá	76330-000	Pontalina	75620-000
Jataí	75800-000 a 75809-999	Porangatu	76550-000
Jaupaci	76210-000	Porteirão	75603-000
Jesúpolis	75495-000	Portelândia	75835-000
Joviânia	75610-000	Posse	73900-000
Jussara	76270-000	Professor Jamil	75643-000
Lagoa Santa	75819-000	Quirinópolis	75860-000
Leopoldo de Bulhões	75190-000	Rialma	76310-000
Luziânia	72800-000 a 72859-999	Rianópolis	76315-000
Mairipotaba	75630-000	Rio Quente	75695-000
Mambaí	73970-000	Rio Verde	75900-000 a 75911-999
Mara Rosa	76490-000	Rubiataba	76350-000
Marzagão	75670-000	Sanclerlândia	76160-000
Matrinchã	76730-000	Santa Bárbara de Goiás	75390-000
Maurilândia	75930-000	Santa Cruz de Goiás	75220-000
Mimoso de Goiás	73730-000	Santa Fé de Goiás	76265-000
Minacu	76450-000	Santa Helena de Goiás	75920-000
Mineiros	75830-000	Santa Isabel	76320-000
Moiporá	76135-000	Santa Rita do Araguaia	85840-000
Monte Alegre de Goiás	73830-000	Santa Rita do Novo Destino	76395-000
Montes Claros de Goiás	76255-000	Santa Rosa de Goiás	75455-000
Montividiu	75915-000	Santa Tereza de Goiás	76480-000
Montividiu do Norte	76465-000	Santa Terezinha de Goiás	76500-000
Morrinhos	75650-000	Santo Antônio da Barra	75935-000
Morro Agudo de Goiás	76355-000	Santo Antônio de Goiás	75375-000
Mossamedes	75150-000	Santo Antônio do Descoberto	72900-000
Mozarlândia	76700-000	São Domingos	73860-000
Mundo Novo	76530-000	São Francisco de Goiás	75490-000
Mutunópolis	76540-000	São João D'Aliança	73760-000
Nazário	76180-000	São João da Paraúna	75985-000
Nerópolis	75460-000	São Luis de Montes Belos	76100-000
Niquelândia	76420-000	São Luiz do Norte	76365-000
Nova América	76345-000	São Miguel do Araguaia	76590-000
Nova Aurora	75750-000	São Miguel do Passa Quatro	75185-000
Nova Crixás	76520-000	São Patrício	76340-000
Nova Glória	76305-000	São Simão	75890-000
Nova Iguaçu de Goiás	76495-000	Senador Canedo	75250-000
Nova Roma	73820-000	Serranópolis	75820-000
Nova Veneza	75470-000	Silvânia	75180-000
Novo Brasil	76285-000	Simolândia	73930-000
Novo Gama	72860-000 a 72869-999	Sítio D'Abadia	73990-000
Novo Planalto	76580-000	Taquaral de Goiás	76640-000
Orizona	75280-000	Teresina de Goiás	73795-000
Ouro Verde de Goiás	75165-000	Terezópolis de Goiás	75175-000
Ouvidor	75715-000	Três Ranchos	75720-000
Padre Bernardo	73700-000	Trindade	75380-000
Palestina de Goiás	75845-000	Trombas	76460-000
Palmeiras de Goiás	76190-000	Turvânia	76110-000
Palmelo	75210-000	Turvelândia	75970-000
Palminópolis	75990-000	Uirapuru	76512-000
Panamá	75580-000	Uruaçu	76400-000
Paranaiguara	75880-000	Uruana	76335-000
Paraúna	75980-000	Urutai	75790-000
Perolândia	75823-000	Valparaíso de Goiás	72870-000 a 72879-999
Petrolina de Goiás	75480-000	Varjão	75355-000
Pilar de Goiás	76370-000	Vianópolis	75260-000
Piracanjuba	75640-970	Vicentinópolis	75555-000
Piranhas	76230-000	Vila Boa	73825-000
Pirenópolis	72980-000	Vila Propício	76393-000

Fonte: Empresa Brasileira de Correios e Telégrafos.

Elaboração: SEPLAN-GO / SEPIN / Gerência de Estatísticas Socioeconômicas - 2003

Tabela 3 - Telefone fixo, segundo os municípios

(posição: 02/09/2003)

(continua)

Municípios	Telefones (qtde.)	Municípios	Telefones (qtde.)
ESTADO DE GOIÁS	1 373 340	Cezarina	1 119
Abadia de Goiás	883	Chapadão do Céu	1 058
Abadiânia	1 560	Cidade Ocidental	11 380
Acreúna	3 375	Cocalzinho de Goiás	1 591
Adelândia	254	Colinas do Sul	492
Água Fria de Goiás	352	Córrego do Ouro	280
Água Limpa	310	Corumbá de Goiás	958
Águas Lindas de Goiás	24 710	Corumbaíba	1 050
Alexânia	3 169	Cristalina	5 828
Aloândia	313	Cristianópolis	614
Alto Horizonte	250	Crixás	1 891
Alto Paraíso de Goiás	1 374	Cromínia	563
Alvorada do Norte	1 986	Cumari	483
Amaralina	130	Damianópolis	212
Americano do Brasil	513	Damolândia	390
Amorinópolis	381	Davinópolis	225
Anápolis	97 833	Diorama	208
Anhanguera	220	Divinópolis de Goiás	646
Anicuns	3 047	Doverlândia	912
Aparecida de Goiânia	101 532	Edealina	479
Aparecida do Rio Doce	450	Edéia	1 821
Aporé	473	Estrela do Norte	433
Araçu	546	Faina	421
Aragarças	2 860	Fazenda Nova	738
Aragoiânia	1 150	Firminópolis	1 312
Araguapaz	898	Flores de Goiás	512
Arenópolis	401	Formosa	16 488
Aruanã	977	Formoso	572
Aurilândia	566	Gameleira de Goiás	0
Avelinópolis	297	Goianápolis	1 392
Baliza	nd	Goianira	1 168
Barro Alto	610	Goianésia	7 977
Bela Vista de Goiás	3 477	Goiânia	567 342
Bom Jardim de Goiás	915	Goianira	3 616
Bom Jesus de Goiás	3 603	Goiás	4 947
Bonfinópolis	1 033	Goiatuba	6 781
Bonópolis	256	Gouvelândia	437
Brazabrantes	491	Guapó	2 279
Britânia	876	Guaraíta	128
Buriti Alegre	1 752	Guarani de Goiás	180
Buriti de Goiás	274	Guarinos	143
Buritinópolis	292	Heitorai	401
Cabeceiras	728	Hidrolândia	2 243
Cachoeira Alta	1 460	Hidrolina	466
Cachoeira de Goiás	195	Iaciara	1 272
Cachoeira Dourada	1 008	Inaciolândia	638
Caçu	1 937	Indiara	1 734
Caiapônia	1 925	Inhumas	9 884
Caldas Novas	17 435	Ipameri	4 732
Caldazinha	298	Ipiranga de Goiás	nd
Campestre de Goiás	394	Iporá	6 834
Campinaçu	277	Israelândia	400
Campinorte	917	Itaberaí	3 703
Campo Alegre de Goiás	855	Itaguari	463
Campo Limpo de Goiás	nd	Itaguaru	701
Campos Belos	2 713	Itajá	792
Campos Verdes	643	Itapaci	1 928
Carmo do Rio Verde	931	Itapirapuã	980
Castelândia	497	Itapuranga	3 147
Catalão	17 796	Itarumã	739
Caturaí	494	Itauçu	1 074
Cavalcante	621	Itumbiara	30 064
Ceres	5 040	Ivolândia	258
		Jandaia	969

Tabela 3 - Telefone fixo, segundo os municípios

(posição: 02/09/2003)

(conclusão)

Municípios	Telefones (qtde.)	Municípios	Telefones (qtde.)
Jaraguá	5 146	Planaltina	10 049
Jataí	19 351	Pontalina	2 823
Jaupaci	413	Porangatu	6 887
Jesúpolis	160	Porteirão	424
Joviânia	1 091	Portelândia	540
Jussara	3 301	Posse	4 128
Lagoa Santa	nd	Professor Jamil	380
Leopoldo de Bulhões	924	Quirinópolis	7 071
Luziânia	30 794	Rialma	2 048
Mairipotaba	355	Rianópolis	563
Mambáí	464	Rio Quente	795
Mara Rosa	1 146	Rio Verde	33 421
Marzagão	378	Rubiataba	2 750
Matrinchã	629	Sanclerlândia	956
Maurilândia	1 172	Santa Bárbara de Goiás	679
Mimoso de Goiás	272	Santa Cruz de Goiás	251
Minaçu	5 207	Santa Fé de Goiás	561
Mineiros	8 748	Santa Helena de Goiás	6 309
Moiporá	196	Santa Isabel	301
Monte Alegre de Goiás	576	Santa Rita do Araguaia	862
Montes Claros de Goiás	792	Santa Rita do Novo Destino	140
Montividiu	1 318	Santa Rosa de Goiás	403
Montividiu do Norte	288	Santa Tereza de Goiás	450
Morrinhos	8 411	Santa Terezinha de Goiás	1 281
Morro Agudo de Goiás	202	Santo Antônio da Barra	383
Mossâmedes	478	Santo Antônio de Goiás	553
Mozarlândia	1 607	Santo Antônio do Descoberto	9 160
Mundo Novo	580	São Domingos	808
Mutunópolis	370	São Francisco de Goiás	788
Nazário	1 232	São João D'Aliança	976
Nerópolis	4 035	São João da Paraúna	246
Niquelândia	4 716	São Luís de Montes Belos	5 643
Nova América	211	São Luiz do Norte	367
Nova Aurora	341	São Miguel do Araguaia	3 615
Nova Crixás	1 119	São Miguel do Passa Quatro	423
Nova Glória	1 001	São Patrício	104
Nova Iguaçu de Goiás	161	São Simão	3 048
Nova Roma	284	Senador Canedo	9 402
Nova Veneza	1 044	Serranópolis	872
Novo Brasil	531	Silvânia	2 757
Novo Gama	15 108	Simolândia	-
Novo Planalto	372	Sítio D'Abadia	108
Orizona	1 717	Taquaral de Goiás	453
Ouro Verde de Goiás	424	Teresina de Goiás	280
Ouvidor	659	Terezópolis de Goiás	651
Padre Bernardo	2 558	Três Ranchos	498
Palestina de Goiás	247	Trindade	11 306
Palmeiras de Goiás	2 885	Trombas	257
Palmelo	480	Turvânia	912
Palminópolis	439	Turvelândia	329
Panamá	358	Uirapuru	168
Paranaiguara	1 472	Uruaçu	5 500
Paraúna	1 716	Uruana	1 884
Perolândia	349	Urutaí	468
Petrolina de Goiás	990	Valparaíso de Goiás	26 322
Pilar de Goiás	185	Varjão	488
Piracanjuba	4 085	Vianópolis	1 872
Piranhas	1 682	Vicentinópolis	1 043
Pirenópolis	3 073	Vila Boa	300
Pires do Rio	6 400	Vila Propício	nd

Fonte: ANATEL.

Elaboração: SEPLAN-GO / SEPIN Gerência de Estatísticas Socioeconômicas - 2003

10 - Rede Armazenadora

Tabela 1 - Número e capacidade dos armazéns convencionais, graneleiros e silos, segundo os municípios.

(posição: junho/2003)

(continua)

Municípios	Total		Convencional		Granel		Silo	
	Nº de armazéns	Capacidade (t)	Nº de armazéns	Capacidade (t)	Nº de armazéns	Capacidade (t)	Nº de armazéns	Capacidade (t)
ESTADO DE GOIÁS	753	10 202 508	376	1 705 847	212	6 739 371	165	1 757 290
Acreúna	21	499 040	13	48 713	8	450 327	-	-
Adelândia	1	8 100	1	8 100	-	-	-	-
Água Fria de Goiás	9	62 783	4	14 175	4	46 975	1	1 633
Alto Paraíso de Goiás	2	8 590	-	-	2	8 590	-	-
Alvorada do Norte	2	7 290	2	7 290	-	-	-	-
Americano do Brasil	5	13 826	4	6 935	1	6 891	-	-
Anápolis	13	210 083	7	42 641	4	123 620	2	43 822
Anicuns	2	30 802	-	-	2	30 802	-	-
Aparecida de Goiânia	1	100 000	-	-	1	100 000	-	-
Araguapaz	3	43 845	3	43 845	-	-	-	-
Aruanã	1	6 075	1	6 075	-	-	-	-
Barro Alto	1	26 500	-	-	1	26 500	-	-
Bom Jardim de Goiás	1	7 925	1	7 925	-	-	-	-
Bom Jesus de Goiás	17	381 090	5	19 101	9	277 747	3	84 242
Buriti Alegre	4	16 504	2	4 705	-	-	2	11 799
Cabeceiras	5	13 979	4	11 496	-	-	1	2 483
Cachoeira Dourada	3	36 356	2	4 931	-	-	1	31 425
Caiapônia	6	88 720	3	19 864	1	27 874	2	40 982
Caldas Novas	3	6 968	1	1 650	-	-	2	5 318
Campo Alegre de Goiás	9	84 674	3	15 586	3	67 380	3	1 708
Campos Belos	1	6 480	1	6 480	-	-	-	-
Carmo do Rio Verde	3	16 458	2	2 679	1	13 779	-	-
Castelândia	4	115 833	1	2 812	3	113 021	-	-
Catalão	15	140 354	8	31 660	3	66 474	4	42 220
Ceres	1	54 782	-	-	1	54 782	-	-
Chapadão do Céu	59	693 398	17	51 201	21	451 069	21	191 128
Cidade Ocidental	1	2 000	1	2 000	-	-	-	-
Cocalzinho de Goiás	3	7 366	2	5 731	-	-	1	1 635
Cristalina	48	387 854	26	105 773	9	231 528	13	50 553
Divinópolis de Goiás	1	2 330	1	2 330	-	-	-	-
Doverlândia	4	14 855	4	14 855	-	-	-	-
Edealina	2	41 154	1	2 273	1	38 881	-	-
Edéia	4	87 187	-	-	2	46 015	2	41 172
Fazenda Nova	1	13 330	1	13 330	-	-	-	-
Formosa	10	98 128	3	13 486	5	68 907	2	15 735
Goianésia	12	38 943	11	37 386	-	-	1	1 557
Goiânia	14	360 013	12	206 763	2	153 250	-	-
Goianira	1	38 880	-	-	1	38 880	-	-
Goiás	2	11 873	2	11 873	-	-	-	-
Goiatuba	20	287 923	6	25 388	10	219 434	4	43 101
Gouvelândia	1	24 498	-	-	1	24 498	-	-
Guarani de Goiás	3	44 728	2	3 713	1	41 015	-	-
Hidrolândia	1	2 525	1	2 525	-	-	-	-

Tabela 1 - Número e capacidade dos armazéns convencionais, graneleiros e silos, segundo os municípios.

(posição:junho/2003)

(continuação)

Municípios	Total		Convencional		Granel		Silo	
	Nº de armazéns	Capacidade (t)	Nº de armazéns	Capacidade (t)	Nº de armazéns	Capacidade (t)	Nº de armazéns	Capacidade (t)
Inaciolândia	4	72 202	1	3 262	2	60 460	1	8 480
Indiara	2	59 175	1	2 175	1	57 000	-	-
Ipameri	11	96 399	5	7 154	2	74 551	4	14 694
Ipiranga de Goiás	4	123 984	1	17 404	3	106 580	-	-
Itaguaru	1	810	1	810	-	-	-	-
Itapaci	2	2 430	2	2 430	-	-	-	-
Itapirapuã	1	746	1	746	-	-	-	-
Itapuranga	3	9 577	2	2 677	-	-	1	6 900
Itauçu	1	324	1	324	-	-	-	-
Itumbiara	27	328 486	16	78 279	6	197 921	5	52 286
Jaraguá	4	30 227	3	14 227	-	-	1	16 000
Jataí	25	617 984	7	16 454	10	507 604	8	93 926
Joviânia	6	94 465	2	5 615	2	60 955	2	27 895
Jussara	5	27 411	5	27 411	-	-	-	-
Leopoldo de Bulhões	3	90 617	-	-	1	78 098	2	12 519
Luziânia	23	155 930	12	36 112	5	75 800	6	44 018
Mara Rosa	7	30 546	5	19 412	-	-	2	11 134
Matrinchã	1	8 460	1	8 460	-	-	-	-
Maurilândia	1	32 939	-	-	-	-	1	32 939
Mineiros	56	280 496	34	87 254	10	134 073	12	59 169
Montes Claros de Goiás	2	13 156	1	7 290	-	-	1	5 866
Montividiu	23	527 757	5	11 007	8	415 065	10	101 685
Morrinhos	5	77 341	-	-	2	55 278	3	22 063
Mozarlândia	2	11 070	2	11 070	-	-	-	-
Nazário	1	2 349	1	2 349	-	-	-	-
Niquelândia	2	17 444	1	4 852	-	-	1	12 592
Nova Crixás	2	2 980	2	2 980	-	-	-	-
Nova Glória	2	14 290	1	900	-	-	1	13 390
Novo Planalto	3	27 352	3	27 352	-	-	-	-
Padre Bernardo	6	13 079	5	10 499	-	-	1	2 580
Palmeiras de Goiás	7	141 877	2	9 112	4	118 765	1	14 000
Panamá	1	16 470	-	-	-	-	1	16 470
Paranaiguara	2	54 050	1	4 050	1	50 000	-	-
Paraúna	10	153 910	4	23 610	4	113 048	2	17 252
Perolândia	2	13 488	1	1 125	-	-	1	12 363
Petrolina de Goiás	1	23 004	-	-	1	23 004	-	-
Piracanjuba	2	5 805	2	5 805	-	-	-	-
Piranhas	3	19 668	3	19 668	-	-	-	-
Pirenópolis	1	757	1	757	-	-	-	-
Pires do Rio	6	146 608	2	5 005	4	141 603	-	-
Planaltina	1	6 000	1	6 000	-	-	-	-
Pontalina	6	111 376	2	3 571	2	85 834	2	21 971
Porangatu	4	46 290	3	22 136	1	24 154	-	-
Porteirão	6	142 731	3	14 175	1	39 663	2	88 893
Portelândia	5	104 077	3	7 231	1	94 250	1	2 596
Posse	1	702	1	702	-	-	-	-
Quirinópolis	2	113 177	-	-	2	113 177	-	-

Tabela 1 - Número e capacidade dos armazéns convencionais, graneleiros e silos, segundo os municípios.

(posição: junho/2003)

(conclusão)

Municípios	Total		Convencional		Granel		Silo	
	Nº de armazéns	Capacidade (t)	Nº de armazéns	Capacidade (t)	Nº de armazéns	Capacidade (t)	Nº de armazéns	Capacidade (t)
Rialma	3	22 866	3	22 866	-	-	-	-
Rio Verde	48	988 656	17	80 291	14	564 848	17	343 517
Rubiataba	1	6 393	1	6 393	-	-	-	-
Sanclerlândia	3	23 605	3	23 605	-	-	-	-
Santa Fé de Goiás	2	18 562	2	18 562	-	-	-	-
Santa Helena de Goiás	32	296 632	19	61 748	9	209 263	4	25 621
Santo Antônio da Barra	1	42 860	-	-	1	42 860	-	-
São João D'Aliança	4	11 264	2	5 616	-	-	2	5 648
São Luis de Montes Belos	1	13 900	-	-	-	-	1	13 900
São Luiz do Norte	1	4 819	1	4 819	-	-	-	-
São Miguel do Araguaia	2	9 301	2	9 301	-	-	-	-
São Simão	3	126 837	-	-	3	126 837	-	-
Senador Canedo	2	27 500	2	27 500	-	-	-	-
Serranópolis	4	84 383	-	-	4	84 383	-	-
Silvânia	6	58 427	2	8 803	3	47 655	1	1 969
Trindade	3	57 208	2	42 750	1	14 458	-	-
Turvelândia	3	45 943	2	13 977	1	31 966	-	-
Uruaçu	5	46 414	4	16 297	1	30 117	-	-
Uruana	2	6 340	2	6 340	-	-	-	-
Vianópolis	8	113 733	4	20 237	2	49 996	2	43 500
Vicentinópolis	4	182 807	-	-	3	181 866	1	941

Fonte: CONAB

Elaboração: SEPLAN-GO / SEPIN / Gerência de Estatísticas Socioeconômica - 2003

Tabela 2 - Capacidade estática dos armazéns do Estado de Goiás, Centro-Oeste e Brasil - 1995 - 03

(1.000 t)

Ano	Goiás	Centro-Oeste	Brasil	Participação %	
				Goiás / Centro-Oeste	Goiás / Brasil
1995	10 520,00	25 503,00	88 988,70	41,25	11,82
1996	10 924,00	26 326,40	89 011,20	41,49	12,27
1997	11 194,00	27 638,10	89 714,90	40,50	12,48
1998	9 571,50	26 335,30	88 722,70	36,34	10,79
1999	10 126,60	27 817,50	87 794,90	36,40	11,53
2000	9 813,70	27 324,30	87 462,40	35,92	11,22
2001	10 052,20	28 331,70	88 656,20	35,48	11,34
2002	10 181,20	28 755,10	89 734,20	35,41	11,35
2003 (1)	10 202,50	28 956,38	89 905,62	35,23	11,35

Fonte: CONAB

Elaboração: SEPLAN-GO / SEPIN / Gerência de Estatísticas Socioeconômicas - 2003.

(1) Janeiro a junho.

11 - Turismo

Os Caminhos do turismo no Estado de Goiás - 2003:

CAMINHO DO SOL

- Aruanã
 - Britânia
 - Nova Crixás (Bandeirantes)
 - São Miguel do Araguaia (Luis Alves)
- Vale do Araguaia

- Chapadão do Céu
 - Mineiros
 - Serranópolis
- Parque Nacional das Emas

- Aragarças
- Caiapônia
- Iporá
- Jataí
- Palmeiras de Goiás
- Paraúna
- Piranhas
- Rio Verde
- São Luis de Montes Belos

CAMINHO DAS ÁGUAS

- Caldas Novas
 - Itajá
 - Lagoa Santa
 - Rio Quente
- Águas Quentes

- Buriti Alegre
 - Cachoeira Dourada
 - Catalão
 - Itumbiara
 - São Simão
 - Três Ranchos
- Região dos Lagos

CAMINHO DA BIOSFERA

- Guarani de Goiás
 - Posse
 - São Domingos
 - Sítio D'Abadia
- Parque Estadual de Terra Ronca

- Alto Paraíso de Goiás (São Jorge)
 - Cavalcante
 - Colinas do Sul
 - São João D'Aliança
 - Teresina de Goiás
- Parque Nacional da Chapada dos Veadeiros

- Mara Rosa
 - Minaçu
 - Niquelândia
 - Porangatu
 - Uruaçu
- Lago de Serra da Mesa

- Formosa
- Parque Municipal do Itiquira

- Abadiânia
 - Alexânia
- Mística

- Cristalina
 - Luziânia
 - Padre Bernardo
 - Palmelo
- Turismo Rural

CAMINHO DO OURO e GRANDE GOIÂNIA

- Cocalzinho de Goiás
 - Corumbá de Goiás
 - Goiás
 - Jaraguá
 - Pilar de Goiás
 - Pirenópolis
- Cidades históricas

- Goiânia
- Capital

- Anápolis
 - Aparecida de Goiânia
 - Guapó
 - Hidrolândia
 - Trindade
- Região próxima à Goiânia

Fonte: AGETUR
 Elaboração: SEPLAN-GO / SEPIN /
 Gerência de Estatísticas Socioeconômicas - 2003.

Tabela 1 - Roteiro do turismo no Estado de Goiás - 2003

(continua)

Municípios	Tipo de turismo
Águas Lindas de Goiás	Cachoeira
Alto Paraíso de Goiás	Ecoturismo, aventura, cachoeira, mirante, turismo rural, esportes náuticos, parques, sítios arqueológicos
Anápolis	Gruta, turismo rural
Anhangüera	Ecoturismo, histórico e esportes náuticos.
Anicuns	Ecoturismo, aventura, cachoeira e gruta.
Aparecida de Goiânia	Mirante
Aragarças	Ecoturismo, aventura, mirante, turismo rural, esportes náuticos, praia e pesca.
Araguapaz	Pesca.
Aruanã	Ecoturismo, turismo rural, esportes náuticos, praia e pesca.
Aurilândia	Ecoturismo, aventura e cachoeira.
Britânia	Ecoturismo, aventura, turismo rural, esportes náuticos e pesca.
Buriti Alegre	Turismo rural, esportes náuticos, praia e pesca.
Buriti de Goiás	Cachoeira e gruta
Cachoeira Dourada	Ecoturismo, turismo rural, esportes náuticos, praia e pesca.
Caiapônia	Ecoturismo, aventura, cachoeira, mirante e gruta.
Caldas Novas	Ecoturismo, aventura, cachoeira, mirante, turismo rural, parques, estâncias hidrotermais, pesca e eventos.
Catalão	Gruta e turismo rural.
Cavalcante	Ecoturismo, aventura, cachoeira, mirante e parques.
Ceres	Mirante, turismo rural e esportes náuticos.
Chapadão do Céu	Ecoturismo, aventura, cachoeira, mirante, gruta, turismo rural e parques.
Cocalzinho de Goiás	Ecoturismo, aventura, mirante, gruta, turismo rural e parques.
Colinas do Sul	Ecoturismo, aventura, cachoeira, mirante, gruta, esportes náuticos e pesca.
Corumbá de Goiás	Ecoturismo, aventura, cachoeira, mirante, histórico, turismo rural e parques.
Corumbaíba	Esportes náuticos e pesca.
Cristalina	Ecoturismo, aventura, cachoeira, gruta e turismo rural.
Faina	Ecoturismo, aventura e cachoeira.
Formosa	Ecoturismo, aventura, cachoeira, mirante, gruta, histórico, turismo rural, esportes náuticos, parques e sítios arqueológicos.
Goianésia	Gruta e turismo rural.
Goiânia	Ecoturismo, mirante, histórico, parques, eventos e negócios.
Goiás	Ecoturismo, aventura, mirante, cachoeira, histórico, turismo rural, parques, sítios arqueológicos e religioso.
Hidrolândia	Turismo rural e pesca.
Ipameri	Histórico.
Itaberaí	Histórico.
Itajá	Aventura, cachoeira, turismo rural, esportes náuticos e pesca.
Itauçu	Turismo rural.
Itumbiara	Ecoturismo, mirante, histórico, turismo rural, esportes náuticos e praia.
Jataí	Ecoturismo, cachoeira, gruta, turismo rural e sítio arqueológico.
Jaraguá	Ecoturismo, aventura, cachoeira, gruta, histórico, turismo rural e esportes náuticos.

Tabela 1 - Roteiro do turismo no Estado de Goiás - 2003

(conclusão)

Municípios	Tipo de turismo
Luziânia	Histórico e turismo rural.
Lagoa Santa	Ecoturismo, aventura e turismo rural.
Mara Rosa	Ecoturismo, sítios arqueológicos e pesca.
Minaçu	Ecoturismo, aventura, cachoeira, mirante, esportes náuticos, praia e pesca.
Mineiros	Ecoturismo, aventura, cachoeira, mirante, turismo rural e parques.
Monte Alegre de Goiás	Ecoturismo, aventura, cachoeira, mirante, histórico e parques.
Morrinhos	Turismo rural.
Nerópolis	Turismo rural.
Niquelândia	Aventura, cachoeira, mirante, gruta, histórico, turismo rural, esportes náuticos, sítios arqueológicos e pesca.
Nova Crixás (Bandeirantes)	Ecoturismo, turismo rural, esportes náuticos, praia e pesca.
Nova Roma	Ecoturismo, aventura, cachoeira, mirante, turismo rural e esportes náuticos.
Orizona	Cachoeira.
Padre Bernardo	Ecoturismo, cachoeira, gruta e turismo rural.
Pires do Rio	Histórico.
Paraúna	Ecoturismo, aventura, cachoeira, mirante, gruta e turismo rural.
Piracanjuba	Histórico e turismo rural.
Piranhas	Ecoturismo, aventura, cachoeira, mirante e gruta.
Pirenópolis	Ecoturismo, aventura, cachoeira, mirante, gruta, histórico, turismo rural, parques e religioso.
Planaltina	Cachoeira, mirante, gruta, histórico e esportes náuticos.
Porangatu	Ecoturismo, mirante, turismo rural, esportes náuticos e praia.
Rio Quente	Ecoturismo, aventura, cachoeira, mirante, turismo rural, esportes náuticos, praia, parques, estâncias hidrotermais e sítios arqueológicos.
Rio Verde	Ecoturismo, cachoeira, gruta e turismo rural.
São Luis de Montes Belos	Cachoeira.
São Miguel do Araguaia (Luis Alves)	Ecoturismo, aventura, turismo rural, esportes náuticos, praia, parques e pesca.
São Domingos	Ecoturismo, aventura, cachoeira, mirante, gruta, histórico, turismo rural, esportes náuticos, parques e sítios arqueológicos.
São João D'Aliança	Ecoturismo, cachoeira, mirante e turismo rural.
São Simão	Ecoturismo, aventura, mirante, turismo rural, esportes náuticos, praia e pesca.
Silvânia	Mirante e histórico.
Teresina de Goiás	Ecoturismo, aventura, cachoeira, turismo rural e sítios arqueológicos.
Terezópolis de Goiás	Aventura, cachoeira e parques.
Três Ranchos	Aventura, mirante, esportes náuticos, praia e pesca.
Trindade	Mirante, religioso e turismo rural.
Uruaçu	Ecoturismo, aventura, cachoeira, mirante, gruta, turismo rural, esportes náuticos e praia.
Vila Propício	Ecoturismo, aventura, cachoeira, mirante e gruta.

Fonte: AGETUR

Elaboração: SEPLAN-GO / SEPIN / Gerência de Estatísticas Socioeconômicas - 2003.

Site da Agência Goiana de Turismo - www.agetur.go.gov.br

ESTADO DE GOIÁS Os Caminhos do Turismo

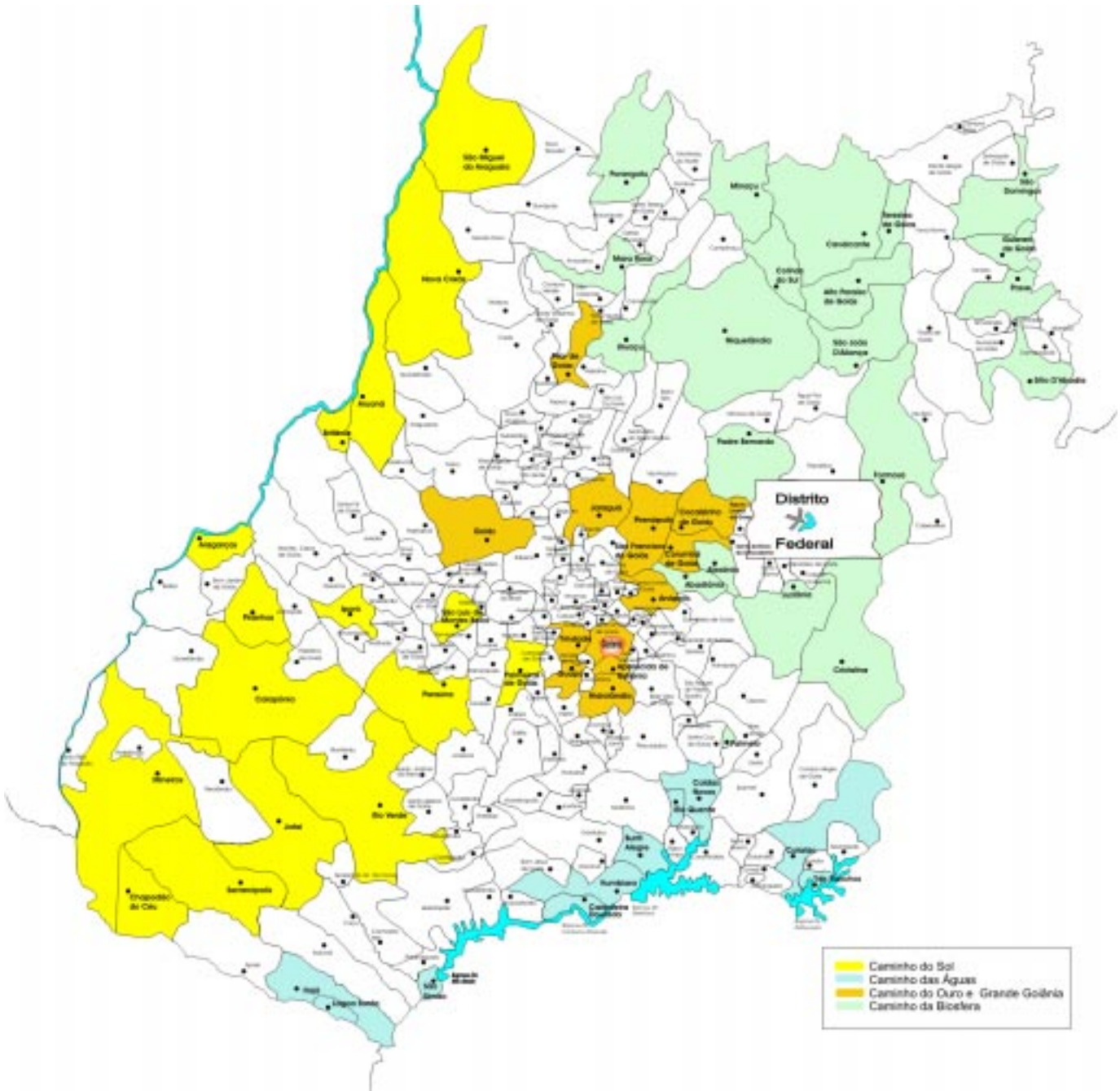

Elaboração: SEPLAN-GO / SEPIN / Gerência de Estatísticas Socioeconômicas - 2003

12 - Finanças Públicas

**Tabela 1 - Demonstrativo da arrecadação estadual (visão tributária),
segundo os municípios - 2001**

(R\$ 1,00)

(continua)

Municípios	Receita Bruta Total	ICMS		IPVA		ITCD		Outros tributos		Outras Receitas	
		Valor	(%)	Valor	(%)	Valor	(%)	Valor	(%)	Valor	(%)
ESTADODEGOIÁS	3 796 515 006	2 615 325 571	68,88	161 112 174	4,24	8 893 523	0,23	3 338 128	0,10	1 007 845 610	26,55
Abadia de Goiás	129 547	101 094	78,04	18 346	14,16	6 074	4,69	3 774	2,91	260	0,20
Abadiânia	617 476	548 076	88,76	52 792	8,55	6 898	1,12	9 711	1,57	-	-
Acreúna	4 637 819	4 061 424	87,57	341 913	7,37	20 158	0,43	23 747	0,51	190 578	4,11
Adelândia	82 199	67 185	81,73	11 286	13,73	2 118	2,58	1 611	1,96	-	-
Água Fria de Goiás	252 531	230 821	91,40	6 987	2,77	8 778	3,48	5 944	2,35	-	-
Água Limpa	361 552	328 681	90,91	20 438	5,65	9 399	2,60	3 033	0,84	-	-
Águas Lindas de Goiás	1 737 802	1 575 419	90,66	140 062	8,06	831	0,05	3 033	0,17	18 457	1,06
Alexânia	964 550	793 599	82,28	145 513	15,09	7 712	0,80	17 195	1,78	530	0,05
Aloândia	97 093	67 130	69,14	21 525	22,17	6 105	6,29	2 213	2,28	120	0,12
Alto Horizonte	60 058	40 961	68,20	13 400	22,31	1 415	2,36	4 166	6,94	116	0,19
Alto Paraíso de Goiás	206 218	146 055	70,83	51 934	25,18	2 927	1,42	3 120	1,51	2 182	1,06
Alvorada do Norte	1 079 467	1 016 395	94,16	44 214	4,10	7 586	0,70	11 053	1,02	220	0,02
Amaralina	34 089	23 667	69,43	4 652	13,65	2 574	7,55	3 196	9,37	-	-
Americano do Brasil	79 880	39 308	49,21	29 237	36,60	8 723	10,92	2 496	3,12	116	0,15
Amorinópolis	134 325	100 155	74,56	16 583	12,35	12 054	8,97	4 801	3,57	732	0,55
Anápolis	145 094 092	131 648 930	90,73	11 568 992	7,97	150 840	0,10	83 766	0,06	1 641 564	1,13
Anhangüera	40 041	31 765	79,33	7 939	19,83	-	0,00	336	0,84	-	-
Anicuns	3 211 890	2 894 756	90,13	188 709	5,88	33 046	1,03	14 360	0,45	81 019	2,52
Aparecida de Goiânia	42 968 151	39 362 682	91,60	3 040 483	7,07	67 980	0,15	23 600	0,08	473 406	1,10
Aparecida do Rio Doce	468 526	441 431	94,22	21 277	4,54	309	0,07	5 509	1,18	-	-
Aporé	2 404 788	2 329 683	96,88	46 656	1,94	12 551	0,52	15 898	0,66	-	-
Araçu	54 283	32 178	59,28	17 162	31,62	120	0,22	4 769	8,79	54	0,10
Aragarças	1 038 082	569 753	54,89	458 728	44,19	940	0,09	7 499	0,72	1 161	0,11
Aragoiânia	287 500	243 106	84,56	34 370	11,95	6 258	2,18	3 556	1,24	210	0,07
Araguapaz	158 086	113 830	72,01	31 674	20,04	3 434	2,17	9 149	5,79	-	-
Arenópolis	319 007	284 429	89,16	20 479	6,42	6 802	2,13	7 296	2,29	-	-
Aruanã	289 439	261 624	90,39	13 200	4,56	3 003	1,04	11 482	3,97	130	0,04
Aurilândia	142 582	87 480	61,35	46 821	32,84	2 903	2,04	5 167	3,62	210	0,15
Avelinópolis	76 482	45 264	59,18	19 686	25,74	7 963	0,41	3 279	4,29	290	0,38
Baliza	346 169	335 785	97,00	5 309	1,53	354	0,10	4 661	1,35	60	0,02
Barro Alto	1 963 144	1 916 419	97,62	32 524	1,66	1 865	0,10	12 115	0,62	221	0,01
Bela Vista de Goiás	1 857 339	1 592 823	85,75	162 681	8,75	38 034	2,04	19 254	1,06	44 547	2,40
Bom Jardim de Goiás	428 196	353 740	82,61	44 598	10,42	17 161	4,01	12 135	2,83	562	0,13
Bom Jesus de Goiás	3 087 848	2 226 962	72,12	593 000	19,20	229 033	7,42	25 430	0,82	13 422	0,43
Bonfinópolis	110 460	69 599	63,01	16 190	14,66	-	0,00	5 890	5,33	18 780	17,00
Bonópolis	54 988	42 602	77,48	5 828	10,60	1 522	2,77	4 735	8,61	301	0,55
Brazabrantes	62 980	49 457	78,53	11 232	17,83	754	1,20	1 537	2,44	-	-
Britânia	322 770	275 963	85,50	36 014	11,16	3 829	1,19	6 965	2,16	-	-
Buriti Alegre	789 171	647 383	82,03	120 313	15,25	11 771	1,49	9 372	1,19	332	0,04
Buriti de Goiás	80 993	53 937	66,59	21 667	26,75	3 147	3,89	2 243	2,77	-	-
Buritinópolis	25 049	21 827	87,14	2 292	9,15	200	0,80	730	2,91	-	-
Cabeceiras	535 172	497 047	92,88	26 588	4,97	3 500	0,65	7 169	1,34	869	0,16
Cachoeira Alta	2 727 989	2 497 327	91,54	139 991	5,13	47 672	1,75	43 000	1,58	-	-
Cachoeira de Goiás	26 156	12 732	48,68	11 815	45,17	100	0,38	1 449	5,54	60	0,23
Cachoeira Dourada	1 138 223	989 656	86,95	125 716	11,04	14 577	1,28	8 275	0,73	-	-
Caçu	2 062 470	1 833 146	88,88	208 689	10,12	6 029	0,29	13 982	0,68	624	0,03
Caiapônia	1 979 282	1 562 124	78,92	173 574	8,77	193 676	9,79	34 473	1,74	15 435	0,78
Caldas Novas	5 311 762	3 962 877	74,60	1 243 091	23,40	90 414	1,70	13 889	0,27	1 491	0,03
Caldazinha	97 774	69 733	71,32	24 118	24,67	2 786	2,85	1 137	1,16	-	-
Campesre de Goiás	51 297	34 165	66,60	13 211	25,75	100	0,19	3 821	7,45	-	-
Campinaçu	42 776	34 669	81,05	4 352	10,17	460	1,08	2 995	7,00	300	0,70
Campinorte	330 472	241 507	73,08	77 414	23,43	7 403	2,24	3 989	1,21	160	0,05
Campo Alegre de Goiás	1 567 014	1 484 139	94,71	62 050	3,96	6 688	0,43	12 867	0,82	1 269	0,08
Campo Limpo de Goiás	318 244	316 202	99,35	819	0,25	29	0,00	1 133	0,38	60	0,02
Campos Belos	1 088 624	979 161	89,94	105 200	9,66	813	0,07	3 043	0,28	407	0,04
Campos Verdes	82 263	69 265	84,20	10 903	13,25	732	0,89	1 363	1,66	-	-
Carmo do Rio Verde	426 270	265 569	62,30	83 902	19,68	67 558	15,85	7 957	1,87	1 285	0,30
Castelândia	165 184	124 061	75,10	38 675	23,41	410	0,25	2 039	1,23	-	-
Catalão	58 138 831	47 336 411	81,42	2 727 113	4,69	72 813	0,13	47 349	0,08	7 955 145	13,68

**Tabela 1 - Demonstrativo da arrecadação estadual (visão tributária),
segundo os municípios - 2001**

(R\$ 1,00)

(continuação)

Municípios	Receita Bruta Total	ICMS		IPVA		ITCD		Outros tributos		Outras Receitas	
		Valor	(%)	Valor	(%)	Valor	(%)	Valor	(%)	Valor	(%)
Caturai	91 066	60 995	66,98	24 224	26,60	1 306	1,43	4 422	4,86	120	0,13
Cavalcante	177 011	165 315	93,39	8 101	4,58	616	0,35	2 779	1,57	200	0,11
Ceres	5 739 017	4 739 967	82,59	955 866	16,66	35 511	0,62	3 282	0,06	4 391	0,08
Cezarina	13 717 878	13 333 279	97,20	48 106	0,35	440	0,00	4 495	0,03	331 557	2,42
Chapadão do Céu	4 266 856	3 991 557	93,55	93 740	2,20	160 555	3,76	20 885	0,49	120	0,00
Cidade Ocidental	1 025 756	929 523	90,62	83 366	8,13	2 806	0,27	8 247	0,80	1 813	0,18
Cocalzinho de Goiás	676 631	598 844	88,50	58 276	8,61	4 136	0,61	15 331	2,27	43	0,01
Colinas do Sul	34 628	31 009	89,55	2 615	7,55	-	0,00	1 004	2,90	-	-
Córrego do Ouro	220 005	187 633	85,29	20 602	9,36	7 789	3,54	3 981	1,81	-	-
Corumbá do Goiás	351 364	226 197	64,38	65 431	18,62	53 399	15,20	3 744	1,07	2 594	0,74
Corumbáiba	6 123 247	5 948 898	97,15	91 889	1,50	23 738	0,39	11 337	0,19	47 385	0,77
Cristalina	8 104 478	7 346 406	90,65	585 768	7,23	79 493	0,98	88 241	1,09	4 571	0,06
Cristianópolis	109 826	77 347	70,43	26 058	23,73	310	0,28	3 696	3,37	2 415	2,20
Crixás	793 137	655 657	82,67	122 436	15,44	5 524	0,70	8 488	1,07	1 033	0,13
Cromínia	147 188	103 745	70,48	36 921	25,08	2 128	1,45	4 257	2,89	138	0,09
Cumari	693 757	666 189	96,03	18 536	2,67	2 952	0,43	5 990	0,86	90	0,01
Damianópolis	107 368	103 459	96,36	2 493	2,32	44	0,04	1 372	1,28	-	-
Damolândia	75 941	50 613	66,65	19 318	25,44	3 551	4,68	2 460	3,24	-	-
Davinópolis	174 130	157 393	90,39	13 165	7,56	1 355	0,78	2 210	1,27	6	0,00
Diorama	114 784	88 041	76,70	9 878	8,61	11 440	9,97	5 425	4,73	-	-
Divinópolis de Goiás	261 852	257 094	98,18	1 654	0,63	-	0,00	2 299	0,88	805	0,31
Doverlândia	1 267 560	1 195 507	94,32	50 709	4,00	4 480	0,35	16 863	1,33	-	-
Edealina	427 982	364 816	85,24	34 555	8,07	21 327	4,98	7 285	1,70	-	-
Edéia	2 371 399	2 168 614	91,44	126 936	5,35	53 513	2,25	21 795	0,93	541	0,02
Estrela do Norte	189 638	160 052	84,40	16 572	8,74	10 104	5,33	2 910	1,53	-	-
Faina	109 991	75 235	68,40	16 507	15,01	10 626	9,66	7 344	6,68	278	0,25
Fazenda Nova	350 511	264 231	75,38	56 224	16,04	19 076	5,44	8 225	2,35	2 756	0,79
Firminópolis	1 137 731	934 015	82,09	128 086	11,26	69 304	6,09	6 045	0,53	280	0,02
Flores de Goiás	732 017	705 836	96,42	6 253	0,85	1 722	0,24	18 147	2,48	60	0,01
Formosa	8 709 607	6 588 032	75,64	2 014 821	23,13	70 549	0,81	30 728	0,39	2 132	0,02
Formoso	115 376	69 228	60,00	41 096	35,62	1 173	1,02	3 318	2,88	560	0,49
Gameleira de Goiás	34 209	28 963	84,66	3 601	10,52	-	0,00	1 485	4,35	160	0,47
Goianópolis	357 982	257 520	71,94	65 908	18,41	4 364	1,22	30 188	8,43	3	0,00
Goianira	304 545	241 028	79,14	53 986	17,73	2 206	0,72	6 645	2,18	679	0,22
Goianésia	7 147 936	5 998 411	83,92	812 119	11,36	44 005	0,62	21 614	0,30	271 786	3,80
Goiania	1 264 768 717	1 146 485 504	90,64	98 194 199	7,76	2 866 145	0,22	219 365	0,03	17 003 505	1,34
Goianira	1 499 894	1 390 006	92,67	86 728	5,78	12 834	0,86	9 595	0,64	731	0,05
Goiás	2 860 101	2 586 240	90,42	220 420	7,71	20 989	0,73	17 481	0,61	14 973	0,52
Goiatuba	8 148 934	6 910 422	84,80	965 969	11,85	42 126	0,52	45 913	0,56	184 504	2,26
Gouvelândia	624 759	559 797	89,60	32 050	5,13	22 766	3,64	9 797	1,57	349	0,06
Guapó	265 478	202 422	76,24	39 929	15,04	775	0,29	20 922	7,89	1 430	0,54
Guaraitá	20 628	9 044	43,84	10 573	51,26	70	0,34	941	4,56	-	-
Guarani de Goiás	244 656	239 075	97,72	4 655	1,90	-	0,00	926	0,38	-	-
Guarinos	13 414	10 466	78,03	2 678	19,96	-	0,00	270	2,01	-	-
Heitorai	68 823	47 927	69,64	17 655	25,65	300	0,44	2 941	4,27	-	-
Hidrolândia	4 487 063	4 229 347	94,26	91 332	2,04	14 774	0,33	28 612	0,64	122 998	2,74
Hidrolina	167 336	134 207	80,20	25 418	15,19	5 815	3,48	1 895	1,13	-	-
Iaciara	665 731	597 375	89,73	59 983	9,01	-	0,00	8 373	1,26	-	-
Inaciolândia	707 255	651 911	92,17	43 377	6,13	50	0,01	10 622	1,50	1 296	0,18
Indiara	895 256	812 690	90,78	58 584	6,54	3 945	0,44	19 637	2,19	400	0,04
Inhumas	4 145 373	3 222 702	77,74	755 754	18,23	74 592	1,80	51 398	1,24	40 927	0,99
Ipameri	4 052 690	3 593 616	88,67	373 945	9,23	33 163	0,82	22 772	0,56	29 196	0,72
Ipiranga de Goiás	51 736	46 000	88,91	2 750	5,31	1 460	2,82	1 426	2,77	100	0,19
Iporá	2 550 824	1 808 171	70,89	643 339	25,22	83 422	3,27	13 851	0,54	2 041	0,08
Israelândia	81 800	56 978	69,66	7 195	8,80	13 117	16,04	4 510	5,51	-	-
Itaberai	2 199 767	1 701 825	77,36	297 447	13,52	49 779	2,26	31 378	1,43	119 337	5,43
Itaguari	194 808	167 602	86,03	21 473	11,02	2 872	1,47	2 630	1,35	231	0,12
Itaguara	335 829	265 916	79,18	51 369	15,30	14 995	4,47	3 548	1,06	-	-
Itajá	2 070 869	1 944 871	93,92	91 131	4,40	17 297	0,84	17 541	0,85	30	0,00
Itapaci	634 592	505 941	79,73	97 294	15,33	24 166	3,81	6 059	0,95	1 131	0,18
Itapirapuã	355 089	280 889	79,10	51 840	14,60	9 227	2,60	12 599	3,55	534	0,15
Itapuranga	1 318 096	939 507	71,28	347 625	26,37	13 102	0,99	16 159	1,23	1 703	0,13
Itarumã	2 016 337	1 819 165	90,22	81 230	4,02	99 054	4,91	16 887	0,85	-	-
Itauçu	402 089	341 674	84,97	45 221	11,25	5 648	1,40	9 546	2,37	-	-

**Tabela 1 - Demonstrativo da arrecadação estadual (visão tributária),
segundo os municípios - 2001**

(R\$ 1,00)

(continuação)

Municípios	Receita Bruta Total	ICMS		IPVA		ITCD		Outros tributos		Outras Receitas	
		Valor	(%)	Valor	(%)	Valor	(%)	Valor	(%)	Valor	(%)
Itumbiara	55 370 280	50 248 765	90,75	3 643 596	6,58	179 243	0,32	52 108	0,09	1 246 567	2,25
Ivolândia	93 464	74 266	79,46	8 503	9,10	3 787	4,05	6 909	7,39	-	-
Jandaia	962 188	670 256	69,66	53 393	5,55	19 735	2,05	10 647	1,11	208 156	21,63
Jaraguá	2 946 044	2 514 024	85,34	361 712	12,28	24 959	0,85	39 103	1,33	6 245	0,21
Jataí	23 512 018	20 163 045	85,76	3 000 050	12,76	233 874	0,99	104 398	0,44	10 651	0,05
Jaupaci	211 548	188 333	89,03	15 150	7,16	2 222	1,05	5 568	2,63	275	0,13
Jesúpolis	22 075	16 709	75,69	4 521	20,48	-	0,00	845	3,83	-	-
Joviânia	809 946	453 956	56,05	161 528	19,94	184 316	22,76	10 146	1,25	-	-
Jussara	2 378 018	1 943 963	81,75	261 048	10,98	133 535	5,62	27 461	1,15	12 011	0,51
Lagoa Santa	350 611	346 612	98,85	-	-	2 054	0,58	1 945	0,57	-	-
Leopoldo de Bulhões	649 840	590 371	90,85	42 631	6,56	1 486	0,23	15 191	2,34	161	0,02
Luziânia	20 970 192	19 056 369	90,87	1 692 317	8,07	113 804	0,54	49 448	0,24	58 254	0,28
Mairipotaba	112 387	59 025	52,52	17 156	15,27	32 945	29,31	3 200	2,85	60	0,05
Mambaí	168 142	155 358	92,40	11 323	6,73	-	0,00	1 460	0,87	-	-
Mara Rosa	395 616	318 019	80,39	52 186	13,19	11 178	2,83	9 718	2,46	4 514	1,14
Marzagão	90 298	66 820	74,00	21 615	23,94	100	0,11	1 764	1,95	-	-
Matrinchã	254 930	214 461	84,13	21 212	8,32	11 860	4,65	7 223	2,83	173	0,07
Maurilândia	823 830	716 352	86,95	100 155	12,16	609	0,07	6 156	0,75	558	0,07
Mimoso de Goiás	110 691	104 075	94,02	2 626	2,37	-	0,00	3 990	3,60	-	-
Minaçu	12 825 030	12 297 711	95,89	512 892	4,00	8 408	0,07	5 869	0,05	150	0,00
Mineiros	9 278 947	7 226 508	77,88	1 841 311	19,84	150 680	1,62	57 321	0,62	3 128	0,03
Moiporá	47 007	29 543	62,84	14 974	31,85	230	0,48	2 200	4,70	60	0,13
Monte Alegre de Goiás	137 173	128 076	93,37	3 738	2,73	1 500	1,09	3 809	2,78	50	0,04
Montes Claros de Goiás	353 389	276 264	78,18	46 852	13,26	14 322	4,05	15 500	4,39	450	0,13
Montividiu	2 520 686	2 317 220	91,92	160 885	6,38	5 331	0,21	37 050	1,48	200	0,01
Montividiu do Norte	56 346	39 702	70,46	8 261	14,66	3 540	6,28	4 843	8,59	-	-
Morrinhos	6 883 715	5 757 259	83,64	925 957	13,45	120 806	1,75	39 065	0,57	40 628	0,59
Morro Agudo de Goiás	128 018	114 539	89,47	11 458	8,95	-	0,00	1 801	1,41	220	0,17
Mossâmedes	127 321	99 585	78,22	19 388	15,23	3 260	2,56	5 031	3,95	58	0,05
Mozarlândia	2 434 596	2 315 061	95,09	98 489	4,05	5 026	0,21	15 900	0,65	120	0,00
Mundo Novo	314 382	246 844	78,52	25 334	8,06	26 323	8,37	15 826	5,03	55	0,02
Mutunópolis	100 433	58 987	58,73	29 937	29,81	5 810	5,79	5 227	5,20	472	0,47
Nazário	798 772	741 290	92,80	47 639	5,96	4 010	0,50	5 508	0,69	324	0,04
Nerópolis	4 953 236	4 760 929	96,12	156 599	3,16	14 746	0,30	12 369	0,25	8 593	0,17
Niquelândia	32 400 853	32 013 478	98,80	344 114	1,06	17 983	0,05	22 445	0,08	2 832	0,01
Nova América	99 740	80 697	80,91	16 678	16,72	746	0,75	1 319	1,32	300	0,30
Nova Aurora	96 711	77 736	80,38	15 494	16,02	-	0,00	3 481	3,60	-	-
Nova Crixás	475 181	376 342	79,20	45 130	9,50	15 662	3,30	37 639	7,92	408	0,09
Nova Glória	1 063 643	997 784	93,81	52 150	4,90	1 663	0,16	9 956	0,94	2 089	0,20
Nova Iguaçu de Goiás	24 760	15 344	61,97	7 461	30,13	436	1,76	1 519	6,13	-	-
Nova Roma	107 855	103 608	96,06	2 445	2,27	-	0,00	1 802	1,67	-	-
Nova Veneza	389 482	138 579	35,58	239 733	61,55	8 360	2,15	2 574	0,66	236	0,06
Novo Brasil	151 870	110 227	72,58	26 623	17,53	7 908	5,21	5 944	3,91	1 169	0,77
Novo Gama	1 013 091	941 811	92,96	58 519	5,77	1 044	0,10	8 326	0,83	3 392	0,33
Novo Planalto	129 631	101 390	78,21	16 218	12,51	4 900	3,78	6 624	5,11	500	0,39
Orizona	780 715	644 870	82,60	106 368	13,62	6 885	0,88	22 532	2,89	60	0,01
Ouro Verde de Goiás	81 238	51 268	63,11	26 272	32,34	80	0,10	3 293	4,05	324	0,40
Ouidor	679 180	610 837	89,94	61 230	9,02	667	0,10	5 046	0,74	1 401	0,21
Padre Bernardo	1 445 128	1 313 732	90,91	79 387	5,49	19 632	1,36	29 627	2,05	2 749	0,19
Palestina de Goiás	367 804	343 496	93,39	13 750	3,74	120	0,03	10 438	2,84	-	-
Palmeiras de Goiás	2 978 400	2 780 719	93,36	157 908	5,30	14 345	0,48	24 959	0,84	470	0,02
Palmelo	166 105	149 015	89,71	15 963	9,61	364	0,22	764	0,46	-	-
Palminópolis	392 373	341 822	87,12	41 845	10,66	4 326	1,10	4 380	1,12	-	-
Panamá	314 329	287 024	91,31	20 495	6,52	3 623	1,15	3 187	1,01	-	-
Paranaiguara	967 459	823 785	85,15	119 493	12,35	11 953	1,24	10 157	1,05	2 071	0,21
Paraúna	2 509 465	2 167 698	86,38	188 982	7,53	108 260	4,31	34 476	1,37	10 049	0,40
Perolândia	466 247	432 320	92,72	17 906	3,84	2 640	0,57	13 381	2,87	-	-
Petrolina de Goiás	570 881	486 456	85,21	54 207	9,50	15 841	2,77	13 702	2,40	675	0,12
Pilar de Goiás	43 821	30 317	69,18	7 640	17,44	4 038	9,22	1 826	4,17	-	-
Piracanjuba	2 311 326	1 941 089	83,98	298 517	12,91	44 321	1,07	24 907	1,93	2 492	0,11
Piranhas	1 058 335	829 274	78,36	200 229	18,92	13 888	1,31	14 398	1,36	545	0,05
Pirenópolis	932 998	760 391	81,49	122 827	13,16	30 337	3,25	16 751	1,81	2 692	0,29
Pires do Rio	5 306 809	4 646 724	87,56	618 406	11,65	32 281	0,61	9 004	0,17	395	0,01
Planaltina	1 350 467	1 141 021	84,49	176 722	13,09	10 484	0,78	19 255	1,43	2 985	0,22

**Tabela 1 - Demonstrativo da arrecadação estadual (visão tributária),
segundo os municípios - 2001**

(R\$ 1,00)

(conclusão)

Municípios	Receita Bruta Total	ICMS		IPVA		ITCD		Outros tributos		Outras Receitas	
		Valor	(%)	Valor	(%)	Valor	(%)	Valor	(%)	Valor	(%)
Pontalina	1 442 591	1 131 024	78,40	231 268	16,03	49 868	3,46	29 245	2,03	1 186	0,08
Porangatu	5 877 821	4 984 543	84,80	847 898	14,43	9 695	0,16	32 876	0,56	2 809	0,05
Porteirão	1 300 494	1 164 238	89,52	44 781	3,44	85 484	6,57	5 889	0,45	103	0,01
Portelândia	275 636	228 863	83,03	24 072	8,73	14 316	5,19	8 386	3,04	-	-
Posse	1 456 463	1 195 549	82,09	237 803	16,33	13 484	0,93	7 206	0,49	2 421	0,17
Professor Jamil	140 660	116 376	82,74	11 721	8,33	8 186	5,82	4 031	2,87	346	0,25
Quirinópolis	10 646 898	9 306 189	87,41	1 072 685	10,08	200 674	1,88	62 817	0,59	4 532	0,04
Rialma	3 426 446	3 242 304	94,63	173 782	5,07	5 715	0,17	4 155	0,12	491	0,01
Rianópolis	1 455 357	1 401 172	96,28	47 099	3,24	1 244	0,09	5 593	0,38	250	0,02
Rio Quente	1 161 412	1 109 746	95,55	50 290	4,33	554	0,05	723	0,06	100	0,01
Rio Verde	54 773 200	48 803 720	89,10	4 963 964	9,06	610 757	1,12	162 088	0,30	232 671	0,42
Rubiataba	1 712 604	1 364 327	79,66	314 591	18,37	22 591	1,32	6 108	0,36	4 986	0,29
Sanclerlândia	989 444	880 974	89,04	86 904	8,78	15 536	1,57	5 373	0,54	658	0,07
S. Bárbara de Goiás	630 475	603 941	95,79	20 395	3,23	-	0,00	6 138	0,97	-	-
Santa Cruz de Goiás	151 072	113 184	74,92	10 095	6,68	22 446	14,86	5 347	3,54	-	-
Santa Fé de Goiás	2 042 425	1 998 951	97,87	35 915	1,76	332	0,02	6 998	0,34	230	0,01
Santa Helena de Goiás	12 420 417	11 140 361	89,69	766 106	6,17	41 859	0,34	23 506	0,19	448 586	3,61
Santa Isabel	190 363	164 044	86,17	9 958	5,23	5 260	2,76	11 026	5,79	75	0,04
S. Rita do Araguaia	905 255	750 329	82,89	137 420	15,18	10 254	1,13	7 252	0,80	-	-
S. Rita do Novo Destino	110 045	92 690	84,23	10 851	9,86	1 858	1,69	4 587	4,17	60	0,05
Santa Rosa de Goiás	68 281	47 164	69,07	16 784	24,58	2 248	3,29	2 085	3,05	-	-
Santa Tereza de Goiás	116 322	86 854	74,67	25 185	21,65	542	0,47	3 641	3,13	100	0,09
S. Terezinha de Goiás	245 718	177 301	72,16	64 664	26,32	440	0,18	3 313	1,35	-	-
Santo Antônio da Barra	472 462	448 773	94,99	15 568	3,30	80	0,02	7 690	1,63	350	0,07
Santo Antônio de Goiás	123 357	88 009	71,35	30 740	24,92	493	0,40	4 114	3,34	-	-
S. Antônio do Descoberto	1 858 411	1 716 233	92,35	130 145	7,00	3 040	0,16	1 112	0,06	7 881	0,42
São Domingos	494 864	456 722	92,29	15 654	3,16	14 646	2,96	7 400	1,50	442	0,09
S. Francisco de Goiás	124 003	91 179	73,53	27 058	21,82	1 866	1,50	2 876	2,32	1 024	0,83
São João D'Aliança	748 555	579 424	77,41	158 159	21,13	3 247	0,43	7 575	1,01	150	0,02
São João da Paraúna	179 935	151 032	83,94	24 021	13,35	2 012	1,12	2 740	1,52	130	0,07
S. Luis de Montes Belos	9 267 554	8 274 110	89,28	733 808	7,91	215 658	2,32	38 954	0,43	5 025	0,05
São Luiz do Norte	98 609	78 116	79,22	16 378	16,61	700	0,71	3 415	3,46	-	-
S. Miguel do Araguaia	1 682 511	1 405 503	83,54	227 536	13,52	5 915	0,35	41 880	2,49	1 677	0,10
S. Miguel do Passa Quatro	61 893	45 338	73,25	10 709	17,30	2 277	3,68	3 569	5,77	-	-
São Patrício	50 250	38 373	76,36	10 104	20,11	280	0,56	1 260	2,51	233	0,46
São Simão	2 040 029	1 810 249	88,74	188 445	9,24	26 537	1,30	7 801	0,38	6 996	0,34
Senador Canedo	383 357 357	383 000 224	99,90	289 730	0,07	6 406	0,00	16 078	0,02	44 918	0,01
Serranópolis	858 462	711 982	82,93	57 093	6,65	60 401	7,03	26 456	3,10	2 530	0,29
Silvânia	1 384 348	1 103 315	79,69	224 687	16,23	30 943	2,23	23 935	1,74	1 468	0,11
Simolândia	80 137	65 674	81,95	13 860	17,30	-	0,00	602	0,75	-	-
Sítio D'Abadia	256 152	248 273	96,92	4 466	1,74	120	0,05	3 188	1,24	105	0,04
Taquaral de Goiás	354 198	340 030	96,00	9 783	2,76	2 789	0,79	1 495	0,42	100	0,03
Teresina de Goiás	17 322	15 700	90,64	594	3,43	-	0,00	1 028	5,93	-	-
Terezópolis de Goiás	148 146	125 106	84,45	15 874	10,72	1 170	0,79	5 996	4,05	-	-
Três Ranchos	106 807	73 252	68,58	30 300	28,37	1 609	1,51	1 414	1,32	232	0,22
Trindade	14 094 193	12 145 722	86,17	585 803	4,15	84 027	0,59	19 256	0,15	1 259 385	8,94
Trombas	84 198	71 432	84,84	10 069	11,96	-	0,00	2 697	3,20	-	-
Turvânia	231 720	143 285	61,84	52 332	22,58	28 213	12,18	7 349	3,17	541	0,23
Turvelândia	2 207 365	2 129 451	96,47	53 263	2,41	13 600	0,62	11 052	0,50	-	-
Uirapuru	139 235	129 301	92,87	6 333	4,55	260	0,19	3 341	2,40	-	-
Uruaçu	2 490 401	1 935 225	77,71	534 721	21,47	8 382	0,34	10 294	0,41	1 780	0,07
Uruana	1 020 292	770 012	75,47	182 238	17,86	23 792	2,33	42 522	4,17	1 729	0,17
Urutaí	178 261	141 236	79,23	26 491	14,86	6 574	3,69	3 960	2,22	-	-
Valparaíso de Goiás	9 550 121	9 122 575	95,52	394 467	4,13	15 377	0,16	13 290	0,14	4 412	0,05
Varjão	111 012	82 349	74,18	20 111	18,11	5 759	5,18	2 682	2,43	111	0,10
Vianópolis	1 172 984	987 028	84,15	158 445	13,51	6 801	0,58	19 514	1,66	1 196	0,10
Vicentinópolis	1 283 357	1 027 772	80,08	112 180	8,74	126 926	9,89	16 280	1,27	200	0,02
Vila Boa	55 481	49 847	89,84	1 572	2,83	2 208	3,98	1 854	3,34	-	-
Vila Propício	212 030	193 089	91,07	7 155	3,37	-	-	11 635	5,49	150	0,07
Outras localidades	1 384 159 063	408 662 526	-	-	-	641	-	1 241	-	975 494 655	-

Fonte: Secretaria da Fazenda do Estado de Goiás/Elaboração: SEPLAN-GO / SEPIN / Gerência de Estatísticas Socioeconômicas - 2003

ICMS - Imposto sobre Circulação de Mercadorias e Serviços

IPVA - Imposto sobre Propriedade de Veículos Automotores

ITCD - Imposto sobre Transmissão Causa Mortis e Doação de Quaisquer Bens e Direito

Os dados apresentados estão de acordo com a Visão Tributária (valor receita + multa + juros + atualização monetária) e representam a Receita Bruta do Estado, incluindo: Cota Parte dos Municípios, 50% IPVA e 25% ICMS, FUNDEF □ 11,75% ICMS

Tabela 2 - Demonstrativo da arrecadação estadual (visão tributária),
segundo os municípios - 2002

(R\$ 1,00)

(continua)

Municípios	Receita Bruta Total	ICMS		IPVA		ITCD		Outros tributos		Outras Receitas	
		Valor	(%)	Valor	(%)	Valor	(%)	Valor	(%)	Valor	(%)
ESTADODEGOIÁS	4 352 476 985	3 020 446 813	69,39	179 348 519	4,12	12 460 555	0,28	6 470 507	0,16	1 133 750 591	26,05
Abadia de Goiás	472 538	437 695	92,63	25 275	5,35	4 422	0,94	4 169	0,88	977	0,21
Abadiânia	663 995	577 965	87,04	64 929	9,78	13 376	2,01	7 724	1,16	-	-
Acreúna	5 203 210	4 536 415	87,18	424 686	8,16	18 873	0,36	221 912	4,26	1 324	0,03
Adelândia	60 873	42 450	69,74	15 817	25,98	529	0,87	1 519	2,50	558	0,92
Água Fria de Goiás	629 321	611 493	97,17	9 365	1,49	118	0,02	6 335	1,01	2 010	0,32
Água Limpa	860 484	831 851	96,67	20 636	2,40	3 854	0,45	3 585	0,42	558	0,06
Águas Lindas de Goiás	1 766 596	1 566 946	88,70	179 077	10,14	1 742	0,10	8 846	0,50	9 986	0,57
Alexânia	1 086 153	903 037	83,14	159 123	14,65	8 629	0,79	11 573	1,07	3 791	0,35
Aloândia	92 298	63 927	69,26	26 855	29,10	195	0,21	1 321	1,43	-	-
Alto Horizonte	47 051	23 917	50,83	16 088	34,19	5 782	12,29	1 219	2,59	45	0,10
Alto Paraíso de Goiás	250 490	178 045	71,08	67 896	27,11	-	-	1 901	0,76	2 648	1,06
Alvorada do Norte	1 674 153	1 603 830	95,80	47 256	2,82	3 576	0,21	19 491	1,16	-	-
Amaralina	31 906	23 017	72,14	5 323	16,68	-	-	3 155	9,89	410	1,29
Americano do Brasil	76 706	41 448	54,04	29 569	38,55	3 683	4,80	2 002	2,61	4	0,01
Amorinópolis	212 495	139 371	65,59	19 298	9,08	49 945	23,50	3 882	1,83	-	-
Anápolis	155 372 216	141 876 700	91,31	12 756 831	8,21	153 774	0,10	80 369	0,05	504 542	0,32
Anhangüera	56 704	46 614	82,21	9 372	16,53	477	0,84	240	0,42	-	-
Anicuns	5 300 508	5 025 622	94,81	223 555	4,22	35 127	0,66	12 288	0,23	3 916	0,07
Aparecida de Goiânia	49 194 399	44 543 042	90,54	4 061 182	8,26	75 863	0,15	33 705	0,07	480 607	0,98
Aparecida do Rio Doce	812 108	781 448	96,22	24 977	3,08	471	0,06	4 356	0,54	857	0,11
Aporé	2 182 749	2 102 317	96,32	65 962	3,02	1 349	0,06	13 098	0,60	23	0,00
Araçu	45 417	21 835	48,08	17 806	39,21	1 236	2,72	4 540	10,00	-	-
Aragarças	1 431 556	654 159	45,70	772 345	53,95	-	-	4 347	0,30	706	0,05
Aragoiânia	341 043	297 273	87,17	37 892	11,11	2 546	0,75	2 792	0,82	541	0,16
Araguapaz	209 836	158 206	75,39	41 053	19,56	431	0,21	8 623	4,11	1 523	0,73
Arenópolis	176 885	147 712	83,51	20 892	11,81	1 810	1,02	5 818	3,29	652	0,37
Aruanã	484 779	364 004	75,09	24 861	5,13	87 332	18,01	8 522	1,76	60	0,01
Aurilândia	244 151	172 573	70,68	44 594	18,26	20 746	8,50	4 894	2,00	1 344	0,55
Avelinópolis	79 750	51 990	65,19	22 366	28,05	1 371	1,72	3 394	4,26	629	0,79
Baliza	234 965	220 726	93,94	9 157	3,90	-	-	5 082	2,16	-	-
Barro Alto	3 825 681	3 766 355	98,45	50 673	1,32	2 961	0,08	5 225	0,14	468	0,01
Bela Vista de Goiás	2 838 947	2 530 797	89,15	192 332	6,77	76 845	2,71	15 651	0,55	23 322	0,82
Bom Jardim de Goiás	426 748	341 207	79,96	57 391	13,45	10 961	2,57	17 146	4,02	41	0,01
Bom Jesus de Goiás	3 506 072	2 677 185	76,36	737 288	21,03	77 380	2,21	12 870	0,37	1 350	0,04
Bonfinópolis	131 258	90 947	69,29	18 588	14,16	110	0,08	5 665	4,32	15 949	12,15
Bonópolis	51 939	24 703	47,56	4 719	9,09	17 383	33,47	4 417	8,50	716	1,38
Brazabrantes	52 328	39 969	76,38	9 485	18,13	541	1,03	2 033	3,88	301	0,58
Britânia	307 302	256 710	83,54	44 342	14,43	1 216	0,40	5 034	1,64	-	-
Buriti Alegre	1 302 465	1 134 136	87,08	124 777	9,58	32 690	2,51	7 297	0,56	3 565	0,27
Buriti de Goiás	78 062	50 435	64,61	24 894	31,89	960	1,23	1 773	2,27	-	-
Buritinópolis	8 756	5 501	62,83	2 990	34,15	73	0,83	192	2,19	-	-
Cabeceiras	612 038	574 012	93,79	29 489	4,82	2 401	0,39	5 683	0,93	453	0,07
Cachoeira Alta	3 894 553	3 728 817	95,74	137 499	3,53	16 233	0,42	11 441	0,29	564	0,01
Cachoeira de Goiás	37 863	25 055	66,17	11 527	30,44	-	-	1 181	3,12	100	0,26
Cachoeira Dourada	1 381 214	1 221 424	88,43	148 714	10,77	2 616	0,19	6 738	0,49	1 722	0,12
Caçu	3 684 644	3 179 939	86,30	216 134	5,87	273 454	7,42	15 116	0,41	-	-
Caiapônia	1 895 143	1 381 315	72,89	186 118	9,82	298 228	15,74	26 554	1,40	2 928	0,15
Caldas Novas	7 438 659	5 881 369	79,06	1 466 832	19,72	72 275	0,97	13 516	0,18	4 667	0,06
Caldazinha	189 404	156 998	82,89	30 532	16,12	726	0,38	1 129	0,60	20	0,01
Campestre de Goiás	62 917	33 760	53,66	18 066	28,71	8 196	13,03	2 895	4,60	-	-
Campinaçu	87 914	69 512	79,07	6 537	7,44	8 993	10,23	2 808	3,19	65	0,07
Campinorte	356 416	272 391	76,42	75 692	21,24	4 390	1,23	3 257	0,91	686	0,19
Campo Alegre de Goiás	1 610 012	1 507 584	93,64	67 331	4,18	22 910	1,42	11 659	0,72	527	0,03
Campo Limpo de Goiás	375 581	361 750	96,32	10 863	2,89	34	0,01	2 934	(99,22)	375 581	100,00
Campos Belos	1 007 789	868 889	86,22	130 700	12,97	692	0,07	2 172	0,22	5 336	0,53
Campos Verdes	150 470	116 060	77,13	20 655	13,73	11 831	7,86	1 182	0,79	743	0,49
Carão do Rio Verde	624 477	499 210	79,94	96 648	15,48	21 339	3,42	5 201	0,83	2 079	0,33
Castelândia	2 057 391	1 988 577	96,66	39 282	1,91	28 000	1,36	1 468	0,07	64	0,00
Catalão	75 718 917	72 020 641	95,12	3 380 515	4,46	160 724	0,21	35 477	0,05	121 560	0,16
Caturai	92 905	61 536	66,24	24 480	26,35	1 273	1,37	3 365	3,62	2 251	2,42
Cavalcante	156 132	142 211	91,08	10 036	6,43	776	0,50	3 108	1,99	-	-
Ceres	6 627 155	5 539 674	83,59	1 052 243	15,88	31 328	0,47	1 657	0,03	2 253	0,03

Tabela 2 - Demonstrativo da arrecadação estadual (visão tributária), segundo os municípios - 2002

(R\$ 1,00)

(continuação)

Municípios	Receita Bruta Total	ICMS		IPVA		ITCD		Outros tributos		Outras Receitas	
		Valor	(%)	Valor	(%)	Valor	(%)	Valor	(%)	Valor	(%)
Cezarina	13 477 798	13 413 015	99,52	53 830	0,40	4 838	0,04	4 685	0,03	1 430	0,01
Chapadão do Céu	6 706 793	6 310 648	94,09	124 076	1,85	257 845	3,84	13 685	0,20	539	0,01
Cidade Ocidental	1 026 439	911 802	88,83	95 507	9,30	11 472	1,12	5 482	0,53	2 176	0,21
Cocalzinho de Goiás	689 659	616 763	89,43	58 477	8,48	1 229	0,18	12 602	1,83	588	0,09
Colinas do Sul	26 467	20 951	79,16	3 941	14,89	650	2,46	924	3,49	-	-
Córrego do Ouro	218 762	183 605	83,93	24 733	11,31	3 325	1,52	2 894	1,32	4 204	1,92
Corumbá de Goiás	432 734	353 050	81,59	68 760	15,89	7 035	1,63	3 578	0,83	311	0,07
Corumbáiba	5 987 041	5 705 526	95,30	117 023	1,95	149 411	2,50	14 913	0,25	167	0,00
Cristalina	10 724 313	9 836 132	91,72	739 221	6,89	84 836	0,79	53 917	0,50	10 208	0,10
Cristianópolis	117 908	87 242	73,99	26 261	22,27	600	0,51	3 266	2,77	539	0,46
Crixás	1 191 604	984 456	82,62	153 049	12,84	45 218	3,79	6 578	0,55	2 302	0,19
Cromínia	178 948	116 944	65,35	40 308	22,53	18 013	10,07	3 475	1,94	207	0,12
Cumari	676 453	640 183	94,64	27 775	4,11	3 254	0,48	5 140	0,76	100	0,01
Damianópolis	64 057	58 501	91,33	2 554	3,99	-	-	772	1,20	2 231	3,48
Damolândia	127 819	100 861	78,91	23 915	18,71	2 160	1,69	882	0,69	-	-
Davinópolis	191 224	164 971	86,27	17 040	8,91	6 745	3,53	1 910	1,00	558	0,29
Diorama	127 922	105 009	82,09	11 665	9,12	4 745	3,71	4 714	3,68	1 789	1,40
Divinópolis de Goiás	230 369	226 475	98,31	1 645	0,71	250	0,11	2 000	0,87	-	-
Doverlândia	1 205 491	1 118 055	92,75	67 791	5,62	6 693	0,56	12 513	1,04	440	0,04
Edealina	440 749	394 346	89,47	40 350	9,15	-	-	5 990	1,36	62	0,01
Edéia	3 328 165	3 096 798	93,05	178 956	5,38	41 046	1,23	11 068	0,33	297	0,01
Estrela do Norte	200 545	173 068	86,30	24 664	12,30	505	0,25	2 205	1,10	102	0,05
Faina	337 647	271 398	80,38	15 159	4,49	46 212	13,69	4 588	1,36	290	0,09
Fazenda Nova	535 544	450 393	84,10	59 612	11,13	16 328	3,05	6 737	1,26	2 475	0,46
Firminópolis	1 057 765	870 068	82,26	134 960	12,76	47 247	4,47	4 514	0,43	976	0,09
Flores de Goiás	970 404	941 092	96,98	9 252	0,95	-	-	20 060	2,07	-	-
Formosa	9 693 138	7 391 935	76,26	2 215 005	22,85	49 543	0,51	27 900	0,29	8 755	0,09
Formoso	157 539	105 017	66,66	43 582	27,66	5 545	3,52	3 029	1,92	366	0,23
Gameleira de Goiás	47 640	32 811	68,87	12 014	25,21	1 300	2,72	1 514	3,20	-	-
Goianápolis	413 531	275 161	66,54	74 180	17,94	24 650	5,96	34 323	8,30	5 218	1,26
Goianândia	325 003	239 425	73,67	60 562	18,63	17 998	5,54	7 018	2,16	-	-
Goianésia	9 724 114	8 655 824	89,01	906 127	9,32	26 771	0,28	13 271	0,14	122 123	1,26
Goiania	1 528 556 911	1 315 481 420	86,06	105 446 135	6,89	3 687 548	0,24	3 853 455	0,26	100 088 353	6,55
Goianira	1 250 602	1 126 650	90,09	113 025	9,04	3 593	0,29	6 601	0,53	732	0,06
Goias	2 179 412	1 876 838	86,11	265 448	12,17	20 017	-	14 445	1,60	2 664	0,12
Goiatuba	8 822 213	7 398 965	83,87	1 142 823	12,95	201 892	2,29	20 873	0,24	57 659	0,65
Gouvelândia	1 406 011	1 314 794	93,51	46 127	3,28	34 112	2,43	10 979	0,78	-	-
Guapó	304 266	244 920	80,50	50 009	16,44	2 806	0,92	6 431	2,11	100	0,03
Guaraita	20 459	6 985	34,14	11 160	54,55	1 479	7,23	835	4,08	-	-
Guarani de Goiás	290 079	282 558	97,41	6 455	2,23	-	-	1 066	0,37	-	-
Guarinos	7 193	4 734	65,81	2 256	31,36	80	1,11	123	1,71	-	-
Heitorai	74 510	35 367	47,47	19 867	26,66	17 280	23,19	1 941	2,61	55	0,07
Hidrolândia	4 415 376	4 190 038	94,90	112 590	2,55	68 379	1,55	23 577	0,53	20 792	0,47
Hidrolina	190 241	147 820	77,70	31 168	16,38	9 444	4,96	1 658	0,87	151	0,08
Iaciara	1 075 247	989 503	92,03	71 083	6,61	-	-	14 004	1,30	658	0,06
Inaciolândia	1 035 936	948 843	91,59	61 746	5,96	2 861	0,28	22 301	2,15	185	0,02
Indiara	1 005 123	729 461	72,57	72 533	7,22	192 635	19,17	10 416	1,04	79	0,01
Inhumas	4 237 046	3 258 955	76,92	842 646	19,89	59 802	1,41	33 154	0,78	42 489	1,00
Ipameri	4 225 409	3 772 389	89,28	388 425	9,19	31 933	0,76	19 784	0,47	12 878	0,30
Ipiranga de Goiás	51 224	37 100	72,43	10 525	20,55	1 840	3,59	1 150	3,43	-	-
Iporá	2 713 248	1 902 032	70,10	734 598	27,07	57 955	2,14	11 555	0,43	7 109	0,26
Israelândia	54 020	29 854	55,26	9 718	17,99	8 539	15,81	3 498	6,47	2 412	4,46
Itaberai	3 009 054	2 460 642	81,77	346 302	11,51	177 482	5,90	24 268	0,81	359	0,01
Itaguari	171 794	136 602	79,52	27 040	15,74	5 816	3,39	2 336	1,36	-	-
Itaguaro	504 024	429 225	85,16	55 455	11,00	12 785	2,54	3 876	0,77	2 683	0,53
Itajá	3 503 799	3 315 894	94,64	90 218	2,57	77 803	2,22	19 535	0,56	349	0,01
Itapaci	1 200 877	1 069 643	89,07	109 466	9,12	15 951	1,33	4 041	0,34	1 776	0,15
Itapirapuã	354 530	263 537	74,33	58 258	16,43	23 855	6,73	8 759	2,47	121	0,03
Itapuranga	1 363 807	886 713	65,02	412 515	30,25	48 444	3,55	14 928	1,09	1 208	0,09
Itarumã	3 634 216	3 460 942	95,23	81 190	2,23	76 038	2,09	15 490	0,43	558	0,02
Itauçu	954 609	888 720	93,10	47 168	4,94	1 510	0,16	16 746	1,75	466	0,05
Itumbiara	60 299 717	55 266 259	91,65	4 154 655	6,89	228 246	0,38	28 863	0,05	621 694	1,03
Ivolândia	75 431	59 145	78,41	9 251	12,26	1 150	1,52	5 710	7,57	175	0,23
Jandaia	772 991	641 407	82,98	50 058	6,48	16 890	2,19	8 084	1,05	56 552	7,32

**Tabela 2 - Demonstrativo da arrecadação estadual (visão tributária),
segundo os municípios - 2002**

(R\$ 1,00)

(continuação)

Municípios	Receita Bruta Total	ICMS		IPVA		ITCD		Outros tributos		Outras Receitas	
		Valor	(%)	Valor	(%)	Valor	(%)	Valor	(%)	Valor	(%)
Jaraguá	3 341 148	2 879 896	86,19	414 797	12,41	7 741	0,23	34 157	1,02	4 557	0,14
Jataí	34 331 827	30 303 788	88,27	3 582 822	10,44	360 041	1,05	51 428	0,15	33 748	0,10
Jaupaci	253 042	229 385	90,65	19 645	7,76	168	0,07	3 843	1,52	-	-
Jesúpolis	21 915	14 998	68,44	6 217	28,37	93	0,43	605	2,76	2	0,01
Joviânia	792 242	552 446	69,73	177 853	22,45	54 657	6,90	6 125	0,77	1 161	0,15
Jussara	2 521 629	2 062 805	81,80	317 670	12,59	115 345	4,57	23 403	0,94	2 406	0,10
Lagoa Santa	676 487	660 147	97,58	741	0,11	13 263	1,96	2 336	0,35	-	-
Leopoldo de Bulhões	498 970	446 644	89,51	39 600	7,94	1 050	0,21	11 659	2,34	16	0,00
Luziânia	22 831 931	20 913 482	91,60	1 787 583	7,83	58 789	0,26	38 912	0,17	33 165	0,15
Mairipotaba	48 750	27 464	56,34	17 740	36,39	1 682	3,45	1 599	3,28	264	0,54
Mambaí	249 990	224 637	89,86	21 921	8,77	910	0,36	2 372	0,95	150	0,06
Mara Rosa	449 981	366 907	81,54	62 540	13,90	480	0,11	13 717	3,05	6 338	1,41
Marzagão	86 016	59 884	69,62	20 738	24,11	4 118	4,79	1 276	1,48	-	-
Matrinchã	362 819	330 282	91,03	26 393	7,27	30	0,01	5 904	1,63	211	0,06
Maurilândia	746 512	581 556	77,90	161 679	21,66	476	0,06	2 801	0,38	-	-
Mimoso de Goiás	101 020	92 117	91,19	2 326	2,30	-	-	6 562	6,50	15	0,01
Minaçu	13 012 702	12 420 422	95,45	580 038	4,46	5 494	0,04	5 740	0,04	1 009	0,01
Mineiros	11 908 141	9 082 028	76,27	2 666 023	22,39	116 787	0,98	34 375	0,29	8 929	0,07
Moiporá	55 552	36 662	66,00	15 682	28,23	1 540	2,77	1 613	2,90	54	0,10
Monte Alegre de Goiás	191 260	180 707	94,48	5 866	3,07	500	0,26	3 712	1,94	474	0,25
Montes Claros de Goiás	552 015	471 277	85,37	61 244	11,09	7 204	1,31	11 691	2,12	599	0,11
Montividiu	2 040 042	1 686 224	82,66	225 272	11,04	109 745	5,38	16 450	0,81	2 351	0,12
Montividiu do Norte	50 746	36 220	71,37	10 315	20,33	-	-	4 212	8,30	-	-
Morrinhos	8 886 537	7 751 809	87,23	997 363	11,22	109 364	1,23	25 373	0,29	2 628	0,03
Morro Agudo de Goiás	128 660	111 993	87,05	13 678	10,63	223	0,17	1 634	1,27	1 132	0,88
Mossâmedes	128 367	96 414	75,11	23 624	18,40	3 911	3,05	4 358	3,40	60	0,05
Mozarlândia	796 011	635 339	79,82	127 564	16,03	16 431	2,06	10 919	1,37	5 758	0,72
Mundo Novo	772 623	258 402	33,44	32 197	4,17	474 872	61,46	7 139	0,92	12	0,00
Mutunópolis	109 577	65 308	59,60	37 194	33,94	3 184	2,91	3 890	3,55	-	-
Nazário	1 969 264	1 905 663	96,77	54 175	2,75	4 400	0,22	4 975	0,25	50	0,00
Nerópolis	7 778 135	7 403 981	95,19	185 912	2,39	167 524	2,15	7 739	0,10	12 978	0,17
Niquelândia	31 392 929	30 891 317	98,40	462 729	1,47	12 955	0,04	22 503	0,07	3 425	0,01
Nova América	236 733	215 354	90,97	18 709	7,90	558	0,24	1 986	0,84	125	0,05
Nova Aurora	165 735	115 772	69,85	21 511	12,98	22 522	13,59	5 929	3,58	-	-
Nova Crixás	779 167	608 464	78,09	63 484	8,15	79 584	10,21	26 518	3,40	1 117	0,14
Nova Glória	1 388 059	1 284 315	92,53	66 695	4,80	2 204	0,16	14 900	1,07	19 945	1,44
Nova Iguaçu de Goiás	30 036	19 324	64,34	8 897	29,62	736	2,45	1 078	3,59	-	-
Nova Roma	149 878	142 340	94,97	2 879	1,92	2 000	1,33	2 660	1,77	-	-
Nova Veneza	686 208	452 238	65,90	226 373	32,99	5 550	0,81	1 949	0,28	98	0,01
Novo Brasil	127 551	80 789	63,34	35 534	27,86	6 879	5,39	3 771	2,96	578	0,45
Novo Gama	1 352 938	1 268 596	93,77	76 458	5,65	1 022	0,08	5 382	0,40	1 480	0,11
Novo Planalto	152 056	122 134	80,32	25 158	16,55	-	-	4 763	3,13	-	-
Orizona	1 411 998	1 235 611	87,51	120 372	8,52	19 948	1,41	33 546	2,38	2 520	0,18
Ouro Verde de Goiás	92 461	62 424	67,51	25 194	27,25	430	0,47	3 855	4,17	558	0,60
Ouvidor	478 166	407 389	85,20	65 081	13,61	707	0,15	4 634	0,97	356	0,07
Padre Bernardo	2 686 992	2 577 538	95,93	77 100	2,87	6 134	0,23	25 667	0,96	554	0,02
Palestina de Goiás	368 478	341 222	92,60	17 081	4,64	1 676	0,45	8 499	2,31	-	-
Palmeiras de Goiás	1 630 714	1 251 363	76,74	204 341	12,53	154 638	9,48	19 635	1,20	737	0,05
Palmelo	71 533	54 513	76,21	16 185	22,63	195	0,27	634	0,89	6	0,01
Palminópolis	298 026	243 543	81,72	43 067	14,45	6 762	2,27	4 035	1,35	618	0,21
Panamá	1 341 945	1 302 198	97,04	21 425	1,60	190	0,01	3 067	0,23	15 065	1,12
Paranaiguara	1 951 167	1 737 157	89,03	131 729	6,75	73 098	3,75	8 451	0,43	733	0,04
Paraúna	3 234 886	2 937 933	90,82	234 258	7,24	38 991	1,21	21 130	0,65	2 574	0,08
Perolândia	395 347	348 535	88,16	24 737	6,26	15 171	3,84	5 661	1,43	1 242	0,31
Petrolina de Goiás	567 643	464 615	81,85	62 571	11,02	25 256	4,45	15 201	2,68	-	-
Pilar de Goiás	41 934	29 616	70,62	8 978	21,41	1 260	3,00	1 463	3,49	618	1,47
Piracanjuba	3 030 987	2 591 664	85,51	375 087	12,38	37 828	1,25	21 822	0,72	4 587	0,15
Piranhas	1 351 115	1 039 575	76,94	258 904	19,16	37 777	2,80	13 387	0,99	1 471	0,11
Pirenópolis	1 471 513	1 272 635	86,48	150 411	10,22	29 938	2,03	14 685	1,00	3 844	0,26
Pires do Rio	8 833 275	8 052 828	91,16	673 785	7,63	71 912	0,81	9 672	0,11	25 078	0,28
Planaltina	1 616 855	1 400 416	86,61	203 352	12,58	2 847	0,18	7 837	0,48	2 402	0,15
Pontalina	1 419 812	1 096 955	77,26	262 448	18,48	36 373	2,56	23 518	1,66	518	0,04
Porangatu	7 635 152	6 524 297	85,45	992 849	13,00	72 462	0,95	39 762	0,52	5 782	0,08
Porteirão	1 855 784	1 641 182	88,44	46 686	2,52	153 298	8,26	2 890	0,16	11 728	0,63

Tabela 2 - Demonstrativo da arrecadação estadual (visão tributária), segundo os municípios - 2002

(R\$ 1,00) (conclusão)

Municípios	Receita Bruta Total	ICMS		IPVA		ITCD		Outros tributos		Outras Receitas	
		Valor	(%)	Valor	(%)	Valor	(%)	Valor	(%)	Valor	(%)
Portelândia	334 544	291 906	87,25	30 830	9,22	6 741	2,01	3 991	1,19	1 077	0,32
Posse	5 630 399	5 332 490	94,71	287 690	5,11	1 824	0,03	6 851	0,12	1 545	0,03
Professor Jamil	167 090	147 218	88,11	12 522	7,49	4 833	2,89	2 518	1,51	-	-
Quirinópolis	9 695 953	8 191 644	84,49	1 226 363	12,65	236 073	2,43	39 817	0,41	2 057	0,02
Rialma	3 822 219	3 602 870	94,26	205 291	5,37	10 815	0,28	2 495	0,07	748	0,02
Rianópolis	1 295 044	1 229 541	94,94	58 814	4,54	1 336	0,10	5 196	0,40	157	0,01
Rio Quente	1 397 158	1 332 172	95,35	60 339	4,32	4 369	0,31	278	0,02	1	0,00
Rio Verde	65 546 787	58 215 938	88,82	5 922 363	9,04	1 198 208	1,83	97 574	0,15	112 703	0,17
Rubiataba	1 095 650	735 124	67,09	341 309	31,15	13 396	1,22	5 231	0,48	591	0,05
Sancrerlândia	1 056 135	953 035	90,24	97 273	9,21	1 117	0,11	4 686	0,44	23	0,00
Santa Bárbara de Goiás	783 912	745 122	95,05	31 066	3,96	2 504	0,32	4 632	0,59	588	0,08
Santa Cruz de Goiás	186 248	162 780	87,40	11 263	6,05	1 904	1,02	4 077	2,19	6 224	3,34
Santa Fé de Goiás	1 788 666	1 711 052	95,66	42 715	2,39	30 000	1,68	4 899	0,27	-	-
Santa Helena de Goiás	13 460 468	11 734 391	87,18	907 989	6,75	39 692	0,29	13 933	0,10	764 464	5,68
Santa Isabel	122 594	95 151	77,61	11 807	9,63	11 630	9,49	3 820	3,12	187	0,15
Santa Rita do Araguaia	923 715	723 092	78,28	188 919	20,45	7 031	0,76	4 671	0,51	2	0,00
S. Rita do Novo Destino	138 270	116 320	84,13	15 442	11,17	4 121	2,98	2 387	1,73	-	-
Santa Rosa de Goiás	84 222	58 123	69,01	20 114	23,88	2 595	3,08	2 543	3,02	847	1,01
Santa Tereza de Goiás	124 370	89 759	72,17	25 592	20,58	260	0,21	8 759	7,04	-	-
S. Terezinha de Goiás	234 747	143 182	60,99	83 879	35,73	2 383	1,02	1 765	0,75	3 538	1,51
Santo Antônio da Barra	615 289	509 515	82,81	18 627	3,03	82 963	13,48	4 095	0,67	89	0,01
S. Antônio de Goiás	100 261	61 972	61,81	31 285	31,20	891	0,89	4 073	4,06	2 040	2,03
S. Antônio do Descoberto	1 303 323	1 148 332	88,11	145 923	11,20	3 519	0,27	2 238	0,17	3 311	0,25
São Domingos	344 104	318 244	92,48	20 916	6,08	560	0,16	4 224	1,23	161	0,05
S. Francisco de Goiás	190 412	131 626	69,13	29 390	15,43	22 391	11,76	3 269	1,72	3 736	1,96
São João D'Aliança	794 439	660 346	83,12	116 818	14,70	5 120	0,64	7 531	0,95	4 624	0,58
São João da Paraúna	130 586	100 419	76,90	28 410	21,76	-	-	1 758	1,35	-	-
S. Luis de Montes Belos	9 349 123	8 488 555	90,80	796 541	8,52	23 181	0,25	21 649	0,23	19 198	0,21
São Luiz do Norte	163 061	137 248	84,17	22 212	13,62	70	0,04	3 407	2,09	123	0,08
S. Miguel do Araguaia	2 611 840	2 179 214	83,44	279 112	10,69	130 822	5,01	21 116	0,81	1 577	0,06
S. Miguel do Passa Quatro	129 124	108 171	83,77	15 907	12,32	2 011	1,56	2 834	2,20	201	0,16
São Patrício	54 206	41 235	76,07	12 102	22,33	300	0,55	568	1,05	-	-
São Simão	2 885 134	2 636 169	91,37	233 615	8,10	4 522	0,16	8 959	0,31	1 870	0,06
Senador Canedo	455 909 945	455 490 385	99,91	356 108	0,08	3 797	0,00	11 342	0,00	48 313	0,01
Serranópolis	1 160 857	992 116	85,46	63 701	5,49	89 803	7,74	14 612	1,26	625	0,05
Silvânia	1 595 141	1 305 596	81,85	246 743	15,47	20 176	1,26	21 817	1,37	810	0,05
Simolândia	132 303	109 772	82,97	21 434	16,20	-	-	1 094	0,83	3	0,00
Sítio D'Abadia	305 262	278 748	91,31	6 172	2,02	15 090	4,94	3 722	1,22	1 530	0,50
Taquaral de Goiás	86 819	65 531	75,48	10 661	12,28	8 778	10,11	1 789	2,06	60	0,07
Teresina de Goiás	25 363	22 241	87,69	2 341	9,23	-	-	781	3,08	-	-
Terezópolis de Goiás	145 944	124 789	85,50	15 453	10,59	688	0,47	4 845	3,32	169	0,12
Três Ranchos	77 375	37 574	48,56	32 899	42,52	4 137	5,35	1 348	1,74	1 417	1,83
Trindade	13 685 794	12 509 832	91,41	718 525	5,25	72 785	0,53	20 951	0,15	363 700	2,66
Trombas	77 873	53 027	68,09	15 693	20,15	6 878	8,83	2 274	2,92	-	-
Turvânia	196 652	127 126	64,64	54 451	27,69	7 491	3,81	6 425	3,27	1 161	0,59
Turvelândia	1 751 326	1 690 016	96,50	48 167	2,75	5 280	0,30	7 290	0,42	573	0,03
Uirapuru	139 739	124 618	89,18	7 583	5,43	5 200	3,72	2 336	1,67	1	0,00
Uruaçu	2 735 437	2 110 517	77,15	597 208	21,83	18 050	0,66	5 659	0,21	4 003	0,15
Uruana	925 726	677 879	73,23	194 426	21,00	7 435	0,80	45 365	4,90	620	0,07
Urutaí	292 836	256 627	87,64	26 599	9,08	5 592	1,91	3 832	1,31	186	0,06
Valparaíso de Goiás	9 009 065	8 454 629	93,85	525 531	5,83	9 665	0,11	6 262	0,07	12 977	0,14
Varjão	186 933	105 326	56,34	21 051	11,26	57 886	30,97	2 670	1,43	-	-
Vianópolis	1 322 675	1 109 264	83,87	195 229	14,76	5 368	0,41	12 701	0,96	112	0,01
Vicentinópolis	1 697 211	1 545 371	91,05	140 592	8,28	295	0,02	10 396	0,61	558	0,03
Vila Boa	91 424	86 573	94,69	2 309	2,53	274	0,30	2 268	2,48	-	-
Vila Propício	330 582	312 849	94,64	9 275	2,81	2 806	0,85	5 540	1,68	113	0,03
Outras localidades	1 481 815 179	451 917 932	-	131	-	36 558	-	5 165	-	1 029 480 422	-

Fonte: Secretaria da Fazenda do Estado de Goiás/Elaboração: SEPLAN-GO / SEPIN / Gerência de Estatísticas Socioeconômicas - 2003
 ICMS - Imposto sobre Circulação de Mercadorias e Serviços
 IPVA - Imposto sobre Propriedade de Veículos Automotores
 ITCD - Imposto sobre Transmissão Causa Mortis e Doação de Quaisquer Bens e Direito
 Os dados apresentados estão de acordo com a Visão Tributária (valor receita + multa + juros + atualização monetária) e representam a Receita Bruta do Estado, incluindo: Cota Parte dos Municípios, 50% IPVA e 25% ICMS, FUNDEF 11,75% ICMS

Tabela 3 - Arrecadação do imposto sobre circulação de mercadorias e serviços - ICMS por setor de atividade, segundo os municípios - 2001

(R\$)

(continua)

Municípios	Total	Agropecuária	Extração Mineral	Indústria	Comércio	Serviços	Outras
ESTADODEGOIÁS	2 615 325 571,17	67 231 962,67	1 082 385,16	1 029 369 639,54	1 043 903 066,80	391 150 960,00	82 587 557,00
Abadia de Goiás	101 093,77	13 523,13	-	67 431,71	18 208,18	-	1 930,75
Abadiânia	548 075,87	16 095,57	930,20	70 128,49	330 946,57	94,78	129 880,26
Acreúna	4 061 424,25	1 746 434,31	-	1 329 864,69	579 023,61	218 311,91	187 789,73
Adelândia	67 184,81	8 181,59	-	41 129,72	11 387,73	-	6 485,77
Água Fria de Goiás	230 821,13	187 200,21	-	3 274,02	13 820,48	-	26 526,42
Água Limpa	328 681,33	286 459,89	-	28 157,07	8 608,17	-	5 456,20
Águas Lindas de Goiás	1 575 418,76	15 276,86	3 905,29	141 771,26	1 164 968,74	68 120,56	181 376,05
Alexânia	793 599,04	160 699,66	-	58 800,81	347 589,61	164,12	226 344,84
Aloândia	67 130,22	45 485,58	-	1 443,84	16 716,03	-	3 484,77
Alto Horizonte	40 961,41	7 395,29	-	18 219,27	-	-	15 346,85
Alto Paraíso de Goiás	146 054,98	23 720,85	-	35 107,91	54 484,88	-	32 741,34
Alvorada do Norte	1 016 394,53	47 599,00	-	9 074,76	160 206,88	10 747,45	788 766,44
Amaralina	23 667,44	16 277,48	-	833,93	-	-	6 556,03
Americano do Brasil	39 307,71	16 879,74	-	11 023,38	-	-	11 404,59
Amorinópolis	100 154,65	40 949,80	510,98	34 200,41	14 540,66	-	9 952,80
Anápolis	131 648 929,90	82 979,71	-	83 788 943,37	43 157 323,08	3 413 089,36	1 206 594,38
Anhanguera	31 765,20	4 196,34	2 024,42	22 353,50	-	-	3 190,94
Anicuns	2 894 756,23	172 418,42	-	2 418 096,97	291 119,12	-	13 121,72
Aparecida de Goiânia	39 362 681,88	4 108,23	8 987,74	20 818 751,99	15 960 905,96	1 516 181,21	1 053 746,75
Aparecida do Rio Doce	441 430,73	362 400,17	-	26 226,72	22 427,97	-	30 375,87
Aporé	2 329 683,01	1 625 613,02	-	436 831,41	22 201,45	707,30	244 329,83
Araçu	32 177,81	13 874,81	-	12 215,29	3 855,71	-	2 232,00
Aragarças	569 753,20	34 962,93	336,64	20 939,34	116 968,18	7 647,93	388 898,18
Aragoiânia	243 105,88	15 334,02	-	147 150,13	73 541,94	-	7 079,79
Araguapaz	113 830,13	19 567,10	1 542,85	5 296,83	73 825,89	-	13 597,46
Arenópolis	284 429,24	207 052,46	-	44 230,17	-	-	33 146,61
Aruanã	261 623,97	81 616,95	-	3 544,16	149 203,77	-	27 259,09
Aurilândia	87 480,22	24 518,49	2 111,02	1 072,88	46 785,30	-	12 992,53
Avelinópolis	45 264,03	12 285,09	-	27 989,38	-	-	4 989,56
Baliza	335 785,03	316 201,18	10 325,30	72,51	4 640,99	-	4 545,05
Barro Alto	1 916 418,92	169 826,21	-	1 546,41	1 646 092,94	-	98 953,36
Bela Vista de Goiás	1 592 822,73	124 899,70	-	967 891,38	477 714,09	-	22 317,56
Bom Jardim de Goiás	353 740,20	99 904,97	-	7 238,16	143 652,40	141,00	102 803,67
Bom Jesus de Goiás	2 226 962,33	1 148 607,20	149,60	132 265,33	493 462,97	344 834,37	107 642,86
Bonfinópolis	69 599,18	35 468,97	-	11 331,19	15 976,09	-	6 822,93
Bonópolis	42 602,07	14 390,15	-	13 825,55	-	-	14 386,37
Brazabrantes	49 457,07	5 155,34	-	20 032,42	21 201,64	-	3 067,67
Britânia	275 962,52	214 781,56	78,75	5 975,34	52 112,40	-	3 014,47
Buriti Alegre	647 382,76	292 431,96	-	171 933,72	180 528,82	48,00	2 440,26
Buriti de Goiás	53 936,67	17 293,18	6 733,31	8 227,39	17 534,83	-	4 147,96
Buritinópolis	21 827,19	8 337,16	-	3,04	-	-	13 486,99
Cabeceiras	497 046,77	273 685,07	-	39 108,12	152 268,23	30,81	31 954,54
Cachoeira Alta	2 497 326,76	458 523,20	7 824,50	1 887 462,89	115 241,23	30,15	28 244,79
Cachoeira de Goiás	12 732,13	4 322,81	75,70	-	-	-	8 333,62
Cachoeira Dourada	989 655,58	661 368,70	-	168 686,54	87 268,10	1 046,36	71 285,88
Caçu	1 833 145,95	1 233 476,58	-	210 774,20	315 793,55	10 062,48	63 039,14
Caiaopônia	1 562 124,00	926 978,07	-	188 838,02	254 718,94	1 631,42	189 957,55
Caldas Novas	3 962 877,29	89 844,33	47 517,04	285 220,49	2 848 748,34	480 991,18	210 555,91
Caldazinha	69 732,83	8 838,28	-	55 390,94	-	-	5 503,61
Campestre de Goiás	34 164,73	14 615,61	-	4 821,73	-	-	14 727,39
Campinaçu	34 668,96	10 657,80	-	278,77	-	-	23 732,39
Campinorte	241 507,22	24 538,19	-	28 093,27	175 485,19	-	13 390,57
Campo Alegre de Goiás	1 484 139,37	711 382,42	-	482 690,24	204 303,97	314,86	85 447,88
Campo Limpo de Goiás	316 202,20	4 406,58	-	307 192,13	-	-	4 603,49
Campos Belos	979 161,40	77 494,50	-	71 307,06	772 230,22	16 570,90	41 558,72
Campos Verdes	69 265,14	9 758,18	-	9 285,18	26 845,51	-	23 376,27
Carmo do Rio Verde	265 568,94	68 643,26	30,30	115 676,93	59 073,12	-	22 145,33
Castelândia	124 061,15	44 217,45	-	31,40	61 444,21	189,18	18 178,91
Catalão	47 336 410,86	1 292 901,07	28 413,18	28 832 376,62	13 392 788,67	3 410 064,99	379 866,33
Caturai	60 994,83	36 207,73	-	1 975,68	-	-	22 811,42
Cavalcante	165 315,13	6 489,13	-	-	57 635,47	-	101 190,53

Tabela 3 - Arrecadação do imposto sobre circulação de mercadorias e serviços - ICMS por setor de atividade, segundo os municípios - 2001

(R\$)

(continuação)

Municípios	Total	Agropecuária	Extração Mineral	Indústria	Comércio	Serviços	Outras
Ceres	4 739 966,96	19 752,92	117,52	672 514,68	3 903 989,51	107 411,51	36 180,82
Cezarina	13 333 279,28	50 403,09	-	12 982 560,32	290 639,97	3 542,55	6 133,35
Chapadão do Céu	3 991 556,85	3 581 694,37	-	52 933,23	199 080,20	25 373,63	132 475,42
Cidade Ocidental	929 522,57	32 518,89	-	150 559,45	741 350,41	-	5 093,82
Cocalzinho de Goiás	598 844,33	123 966,87	-	169 765,31	147 656,94	93,39	157 361,82
Colinas do Sul	31 009,13	15 144,15	-	1 944,61	-	-	13 920,37
Córrego do Ouro	187 632,82	35 376,59	-	114 797,27	30 878,97	-	6 579,99
Corumbá de Goiás	226 196,64	15 646,45	38,52	129 083,17	66 346,04	-	15 082,46
Corumbáiba	5 948 897,81	545 816,95	365,24	2 012 789,87	2 881 162,43	251 963,45	256 799,87
Cristalina	7 346 406,02	3 195 625,35	1 838,40	142 052,25	2 701 060,47	221 707,50	1 084 122,05
Cristianópolis	77 347,05	5 913,96	-	43 698,94	12 268,40	-	15 465,75
Crixás	655 656,75	38 482,41	-	283 900,94	321 186,69	-	12 086,71
Cromínia	103 745,47	7 095,53	-	12 991,04	-	-	83 658,90
Cumari	666 189,04	149 588,22	3 971,32	36 035,08	50 555,12	3 478,28	422 561,02
Damianópolis	103 459,41	19 558,31	-	-	-	-	83 901,10
Damolândia	50 612,54	8 128,10	-	24 278,18	-	143,20	18 063,06
Davinópolis	157 393,27	38 013,05	-	107 402,84	-	-	11 977,38
Diorama	88 041,02	76 430,84	-	2 067,97	-	-	9 542,21
Divinópolis de Goiás	257 094,12	73 147,24	93 030,08	-	-	-	90 916,80
Doverlândia	1 195 507,36	408 923,31	-	526 319,71	123 969,14	46,38	136 248,82
Edealina	364 815,99	99 312,99	-	224 276,67	26 578,09	822,34	13 825,90
Edéia	2 168 613,61	526 500,57	508,87	104 742,20	1 526 926,48	30,09	9 905,40
Estrela do Norte	160 051,87	8 241,14	-	135 473,27	13 551,00	-	2 786,46
Faina	75 234,66	22 464,71	1 767,09	6 037,11	34 682,28	-	10 283,47
Fazenda Nova	264 230,70	35 437,04	-	126 110,56	50 058,06	-	52 625,04
Firminópolis	934 015,12	47 698,18	235,42	336 724,57	188 546,29	753,86	360 056,80
Flores de Goiás	705 835,76	172 724,49	-	2 140,56	32 181,88	-	498 788,83
Formosa	6 588 032,11	399 862,75	2 340,48	858 263,11	4 082 696,93	504 656,63	740 212,21
Formoso	69 227,91	14 142,39	-	1 673,34	46 658,08	61,63	6 692,47
Gameleira de Goiás	28 963,38	23 386,17	-	1 214,57	2 326,20	-	2 036,44
Goianápolis	257 519,70	171 802,56	-	18 579,81	47 069,78	-	20 067,55
Goianã	241 028,46	165 966,41	-	22 452,98	-	803,92	51 805,15
Goianésia	5 998 411,43	154 660,83	-	4 286 852,72	1 477 553,74	30 202,68	49 141,46
Goianira	1 146 485 504,30	73 690,53	-	385 340 816,64	402 302 058,21	353 208 754,76	5 560 184,16
Goianira	1 390 006,08	15 990,22	-	1 196 978,88	105 333,45	54 249,56	17 453,97
Goiás	2 586 239,72	245 957,00	16 694,37	1 601 596,12	676 930,60	314,18	44 747,45
Goiatuba	6 910 422,05	1 180 281,84	-	4 073 430,16	1 494 282,60	7 270,84	155 156,61
Gouvelândia	559 796,65	490 752,13	-	-	35 540,57	4,83	33 499,12
Guapó	202 422,47	21 407,65	1 352,65	123 662,01	39 172,20	-	16 827,96
Guaraitá	9 043,59	4 588,33	-	117,80	-	-	4 337,46
Guarani de Goiás	239 075,20	27 917,24	-	12 427,16	24 445,13	6 350,69	167 934,98
Guarinos	10 466,12	3 920,58	-	-	-	-	6 545,54
Heitorai	47 926,99	7 659,85	-	1 684,69	34 893,72	-	3 688,73
Hidrolândia	4 229 347,00	76 863,14	127 961,45	3 763 362,33	251 562,37	-	9 597,71
Hidrolina	134 207,23	26 077,78	-	80 752,66	21 884,69	-	5 492,10
Iaciara	597 375,30	281 053,20	-	83 319,62	106 630,06	-	126 372,42
Inaciolândia	651 910,76	486 600,39	-	5 873,35	69 785,43	8 535,39	81 116,20
Indiara	812 689,97	468 493,45	230,84	200 449,98	125 559,20	-	17 956,50
Inhumas	3 222 702,43	80 212,37	-	1 556 707,32	1 348 859,78	25 713,59	211 209,37
Ipameri	3 593 615,60	1 129 288,57	45 643,49	1 516 637,85	792 049,17	20 314,64	89 681,88
Ipiranga de Goiás	45 999,88	43 769,58	-	616,21	-	-	1 614,09
Iporá	1 808 171,08	151 808,40	6 603,33	225 588,81	1 282 343,65	5 361,27	136 465,62
Israelândia	56 978,33	16 726,05	1 758,09	286,10	34 175,79	-	4 032,30
Itaberai	1 701 825,49	330 728,18	-	659 762,26	664 321,04	162,00	46 852,01
Itaguari	167 601,69	15 652,44	-	119 520,65	-	-	32 428,60
Itaguaru	265 916,02	13 385,43	-	172 355,88	77 158,02	-	3 016,69
Itajá	1 944 870,93	1 317 677,56	-	114 481,40	241 182,79	477,84	271 051,34
Itapaci	505 940,95	115 727,86	-	57 190,87	160 590,73	141 478,43	30 953,06
Itapirapuã	280 889,29	182 456,77	-	6 482,26	79 853,07	-	12 097,19
Itapuranga	939 507,00	117 746,22	-	362 637,42	420 939,27	10 529,87	27 654,22
Itarumã	1 819 165,35	1 372 350,66	-	133 817,30	174 738,65	1 012,59	137 246,15
Itauçu	341 674,22	34 650,09	-	195 378,23	92 990,78	184,78	18 470,34
Itumbiara	50 248 765,32	1 895 300,40	61 316,39	15 276 819,14	21 513 913,62	9 108 951,92	2 392 463,85

Tabela 3 - Arrecadação do imposto sobre circulação de mercadorias e serviços - ICMS por setor de atividade, segundo os municípios - 2001

(R\$)

(continuação)

Municípios	Total	Agropecuária	Extração Mineral	Indústria	Comércio	Serviços	Outras
Ivolândia	74 265,55	27 031,60	-	32 898,73	14 176,76	-	158,46
Jandaia	670 255,84	48 792,57	58 002,97	405 272,42	141 719,02	-	16 468,86
Jaraguá	2 514 023,79	81 831,63	8 391,89	1 652 680,26	677 145,77	773,49	93 200,75
Jataí	20 163 045,25	1 346 030,79	432,03	10 239 908,07	6 819 319,12	597 924,82	1 159 430,42
Jaupaci	188 332,79	29 104,07	8 995,46	44 627,34	-	-	105 605,92
Jesúpolis	16 708,72	5 217,63	-	5 771,86	-	-	5 719,23
Joviânia	453 955,80	226 631,54	-	62 976,32	143 899,33	3 561,70	16 886,91
Jussara	1 943 963,00	869 127,81	301,78	482 031,95	532 526,18	1 473,76	58 501,52
Lagoa Santa	346 611,82	339 869,22	-	-	-	-	6 742,60
Leopoldo de Bulhões	590 371,04	151 259,43	-	313 937,14	84 982,97	81,05	40 110,45
Luziânia	19 056 369,33	881 182,40	34 210,05	11 687 150,41	3 985 790,56	1 947 072,89	520 963,02
Mairipotaba	59 025,41	40 436,22	-	8 319,91	-	-	10 269,28
Mambai	155 358,41	4 594,48	-	-	61 765,78	-	88 998,15
Mara Rosa	318 019,06	73 933,64	-	58 640,14	162 007,26	-	23 438,02
Marzagão	66 819,67	57 826,22	-	701,82	-	-	8 291,63
Matrinchã	214 461,07	115 582,56	-	62 163,91	-	446,46	36 268,14
Maurilândia	716 352,21	528 529,30	-	69 859,66	72 923,52	486,00	44 553,73
Mimoso de Goiás	104 075,48	99 835,22	-	26,70	-	-	4 213,56
Minaçu	12 297 711,48	16 309,05	838,42	10 121 146,65	1 381 004,54	706 175,20	72 237,62
Mineiros	7 226 507,72	1 618 848,02	-	2 215 031,43	2 757 501,18	201 227,84	433 899,25
Moiporá	29 542,78	2 952,34	-	11 766,18	-	-	14 824,26
Monte Alegre de Goiás	128 076,24	71 920,52	6 320,86	681,60	31 680,45	-	17 472,81
Montes Claros de Goiás	276 264,38	168 574,70	-	19 130,81	83 580,95	46,22	4 931,70
Montividiu	2 317 219,85	1 793 325,73	47 512,10	47 275,12	301 408,58	3 495,11	124 203,21
Montividiu do Norte	39 701,95	15 270,06	-	-	22 324,92	-	2 106,97
Morrinhos	5 757 259,44	1 043 482,95	374,75	2 388 245,50	2 189 746,86	43 129,91	92 279,47
Morro Agudo de Goiás	114 538,98	91 555,87	-	14 842,67	-	-	8 140,44
Mossamedes	99 585,04	42 824,79	-	1 222,82	42 205,92	-	13 331,51
Mozarlândia	2 315 061,06	86 304,00	-	1 960 500,28	235 390,10	-	32 866,68
Mundo Novo	246 843,94	41 190,10	-	48 351,67	-	577,68	156 724,49
Mutunópolis	58 987,12	40 229,36	-	229,83	-	-	18 527,93
Nazário	741 290,43	67 688,34	12 137,18	513 678,69	116 521,44	-	31 264,78
Nerópolis	4 760 928,92	30 844,76	-	4 451 155,45	262 674,91	-	16 253,80
Niquelândia	32 013 478,13	165 081,68	1 259,00	10 422 327,00	21 085 908,08	10 338,01	328 564,36
Nova América	80 697,17	62 904,29	-	3 025,27	-	-	14 767,61
Nova Aurora	77 735,58	36 397,49	12 152,55	15 286,42	-	-	13 899,12
Nova Crixás	376 342,20	196 721,78	-	12 476,99	154 672,03	-	12 471,40
Nova Glória	997 784,13	175 022,86	-	769 806,94	42 551,78	-	10 402,55
Nova Iguaçu de Goiás	15 344,37	4 286,15	-	1 882,03	-	-	9 176,19
Nova Roma	103 608,16	49 514,65	-	15,98	-	-	54 077,53
Nova Veneza	138 579,28	18 821,13	-	85 109,53	22 701,58	-	11 947,04
Novo Brasil	110 227,10	38 772,20	-	42 216,82	-	-	29 238,08
Novo Gama	941 810,78	-	-	386 278,09	541 560,82	-	13 971,87
Novo Planalto	101 389,58	55 043,25	-	25 306,60	12 179,67	19,20	8 840,86
Orizona	644 870,31	91 103,23	19 292,95	269 487,86	189 416,32	-	75 569,95
Ouro Verde de Goiás	51 268,13	6 075,47	-	30 742,95	11 768,62	889,24	1 791,85
Ouvidor	610 836,70	78 375,11	-	186 178,39	311 544,92	-	34 738,28
Padre Bernardo	1 313 731,87	318 519,32	225 540,11	76 714,90	306 858,07	32 773,32	353 326,15
Palestina de Goiás	343 496,00	158 187,81	-	152 776,93	-	-	32 531,26
Palmeiras de Goiás	2 780 718,83	550 822,95	899,64	1 799 292,01	389 920,57	3 082,34	36 701,32
Palmelo	149 014,77	1 696,94	-	130 452,34	-	-	16 865,49
Palminópolis	341 822,25	214 423,06	-	106 760,75	-	-	20 638,44
Panamá	287 023,91	268 547,46	2 714,42	4 118,65	-	-	11 643,38
Paranaiguara	823 784,70	662 905,10	-	18 013,75	123 623,72	22,68	19 219,45
Paraúna	2 167 698,11	1 470 783,16	-	290 323,86	367 896,46	1 174,78	37 519,85
Perolândia	432 320,09	295 620,80	2 367,22	5 900,78	14 125,80	1 273,27	113 032,22
Petrolina de Goiás	486 455,79	100 278,36	-	278 357,15	100 460,63	-	7 359,65
Pilar de Goiás	30 316,59	15 895,60	-	-	-	-	14 420,99
Piracanjuba	1 941 088,71	361 437,39	-	737 136,11	782 748,56	716,58	59 050,07
Piranhas	829 274,17	263 937,34	13 047,42	141 932,17	386 696,62	717,02	22 943,60
Pirenópolis	760 390,89	63 382,91	25 269,24	202 097,16	357 411,75	-	112 229,83
Pires do Rio	4 646 724,06	84 024,94	15 200,80	3 105 701,59	1 152 792,59	75 298,80	213 705,34
Planaltina	1 141 020,82	97 438,55	1 032,93	102 433,74	717 192,82	1 794,61	221 128,17

Tabela 3 - Arrecadação do imposto sobre circulação de mercadorias e serviços - ICMS por setor de atividade, segundo os municípios - 2001

(R\$) (conclusão)

Municípios	Total	Agropecuária	Extração Mineral	Indústria	Comércio	Serviços	Outras
Pontalina	1 131 023,56	694 967,42	-	127 694,73	254 286,24	2 230,69	51 844,48
Porangatu	4 984 543,19	142 535,93	-	2 371 504,61	1 581 247,48	76 274,34	812 980,83
Porteirão	1 164 237,76	474 134,09	-	418 649,65	150 301,35	50 070,11	71 082,56
Portelândia	228 862,59	59 249,36	266,98	87 237,81	-	33 955,71	48 152,73
Posse	1 195 548,84	70 729,50	-	58 840,01	851 451,75	105 033,15	109 494,43
Professor Jamil	116 376,30	23 541,34	-	53 379,20	36 369,11	-	3 086,65
Quirinópolis	9 306 189,34	1 625 911,70	-	5 497 999,64	1 947 481,51	65 541,44	169 255,05
Rialma	3 242 303,67	40 097,63	280,89	2 924 020,83	206 782,84	61 953,71	9 167,77
Rianápolis	1 401 171,50	50 418,95	-	1 229 372,10	97 416,47	1 268,49	22 695,49
Rio Quente	1 109 745,94	2 893,84	-	12 071,36	-	-	1 094 780,74
Rio Verde	48 803 719,71	3 397 322,13	2 494,52	13 866 581,83	28 364 339,42	2 797 620,19	375 361,62
Rubiataba	1 364 327,17	61 746,83	-	964 690,44	296 219,81	1 161,81	40 508,28
Sanclerlândia	880 973,51	51 195,28	7 872,58	691 771,62	112 000,10	-	18 133,93
Santa Bárbara de Goiás	603 941,32	7 189,83	-	394 808,02	-	672,90	201 270,57
Santa Cruz de Goiás	113 184,19	86 547,51	-	10 945,23	4 585,70	-	11 105,75
Santa Fé de Goiás	1 998 950,51	82 734,15	-	1 893 794,47	-	-	22 421,89
Santa Helena de Goiás	11 140 360,63	1 245 995,22	-	8 321 418,79	1 331 104,72	119 321,61	122 520,29
Santa Isabel	164 043,78	123 625,07	-	27 571,61	-	-	12 847,10
S. Rita do Araguaia	750 329,12	196 074,60	-	29 936,87	67 793,56	293 730,60	162 793,49
S. Rita do Novo Destino	92 689,52	11 488,91	10 087,58	65 951,54	-	-	5 161,49
Santa Rosa de Goiás	47 164,15	23 461,45	-	2 841,68	14 599,21	-	6 261,81
Santa Tereza de Goiás	86 853,85	52 388,08	12,12	10 597,17	14 713,51	-	9 142,97
S. Terezinha de Goiás	177 300,76	15 266,70	-	11 460,92	116 142,44	-	34 430,70
Santo Antônio da Barra	448 773,22	401 058,44	-	15 494,43	7 993,94	-	24 226,41
Santo Antônio de Goiás	88 009,33	39 194,98	-	23 628,61	-	18 067,14	7 118,60
S. Antônio do Descoberto	1 716 233,38	8 986,80	9 592,26	236 404,38	1 111 493,50	47 886,90	301 869,54
São Domingos	456 721,51	97 162,50	-	6 254,84	61 602,21	-	291 701,96
São Francisco de Goiás	91 179,14	16 842,54	1 129,50	35 232,63	30 002,42	-	7 972,05
São João D'Aliança	579 424,03	479 685,73	-	32 013,84	31 364,85	-	36 359,61
São João da Paraúna	151 032,10	80 334,45	-	32 884,51	-	-	37 813,14
S. Luis de Montes Belos	8 274 109,54	52 996,31	1 505,98	6 730 843,61	1 378 135,49	29 482,39	81 145,76
São Luiz do Norte	78 116,40	29 437,92	-	17 547,78	-	-	31 130,70
São Miguel do Araguaia	1 405 502,54	166 738,38	-	619 410,08	538 634,66	594,44	80 124,98
S. Miguel do Passa Quatro	45 338,34	10 600,62	-	1 488,72	27 617,39	-	5 631,61
São Patrício	38 373,12	22 057,00	-	11 010,52	-	-	5 305,60
São Simão	1 810 249,44	294 576,10	16 738,80	611 997,97	561 890,84	24 814,23	300 231,50
Senador Canedo	383 000 223,77	18 347,20	-	1 080 526,69	378 097 998,09	2 917 178,19	886 173,60
Serranópolis	711 981,84	509 928,42	-	9 135,12	109 544,16	282,41	83 091,73
Silvânia	1 103 315,37	245 439,85	726,96	306 235,68	471 230,11	46 951,47	32 731,30
Simolândia	65 674,36	3 878,91	-	1 200,02	41 503,51	-	19 091,92
Sítio D'Abadia	248 272,98	89 842,33	-	-	-	-	158 430,65
Taquaral de Goiás	340 030,44	6 616,30	-	314 443,39	17 340,23	-	1 630,52
Teresina de Goiás	15 699,71	2 999,11	-	180,23	-	-	12 520,37
Terezópolis de Goiás	125 106,27	6 457,80	-	34 762,96	-	-	83 885,51
Três Ranchos	73 252,29	53 116,21	-	4 825,90	-	-	15 310,18
Trindade	12 145 722,01	72 458,86	-	10 813 522,45	1 020 140,60	288,23	239 311,87
Trombas	71 431,53	13 611,22	14 162,25	24 212,55	-	-	19 445,51
Turvânia	143 285,15	83 240,55	-	7 016,76	42 520,19	-	10 507,65
Turvelândia	2 129 450,80	484 877,43	-	1 628 840,65	9 057,44	509,22	6 166,06
Uirapuru	129 300,81	92 432,29	-	1 483,62	-	-	35 384,90
Uruaçu	1 935 225,06	84 770,99	6 735,05	153 313,24	1 629 582,65	1 855,60	58 967,53
Uruana	770 011,55	310 880,07	-	249 737,57	96 481,62	83 042,73	29 869,56
Urutaí	141 236,03	114 579,56	3 596,63	-	21 300,54	-	1 759,30
Valparaíso de Goiás	9 122 575,18	108,72	-	387 229,14	2 267 943,94	6 096 608,10	370 685,28
Varjão	82 348,67	52 188,95	-	166,68	29 485,58	-	507,46
Vianópolis	987 028,38	165 395,43	8 732,90	511 265,08	233 785,67	716,03	67 133,27
Vicentinópolis	1 027 772,17	401 268,52	-	1 443,70	143 363,92	351 853,39	129 842,64
Vila Boa	49 846,69	31 308,18	-	6 990,81	-	-	11 547,70
Vila Propício	193 089,37	90 356,76	14 886,02	56 986,84	-	-	30 859,75
Outras localidades	408 662 525,60	3 883 599,84	-	315 879 744,82	37 898 300,98	1 035 644,26	49 965 235,70

Fonte: Secretaria da Fazenda do Estado de Goiás

Elaboração: SEPLAN-GO / SEPIN / Gerência de Estatísticas Socioeconômicas - 2003

Tabela 4 - Arrecadação do imposto sobre circulação de mercadorias e serviços - ICMS por setor de atividade, segundo os municípios - 2002

(R\$)

(continua)

Municípios	Total	Agropecuária	Extração Mineral	Indústria	Comércio	Serviços	Outras
ESTADODEGOIÁS	3 020 446 812,71	88 256 182,02	1 830 415,14	1 095 517 136,49	1 287 930 354,39	431 392 169,22	115 520 555,45
Abadia de Goiás	437 695,21	9 150,72	-	297 960,15	126 974,00	-	3 610,34
Abadiânia	577 965,30	23 264,62	6 653,97	91 804,75	337 576,92	-	118 665,04
Acreúna	4 536 414,62	1 704 613,84	-	1 982 685,62	604 709,27	92 753,93	151 651,96
Adelândia	42 450,00	10 466,72	-	21 296,32	8 839,41	-	1 847,55
Água Fria de Goiás	611 492,74	506 751,02	-	2 917,93	12 854,20	-	88 969,59
Água Limpa	831 851,31	746 461,24	-	66 890,85	13 892,18	-	4 607,04
Águas Lindas de Goiás	1 566 945,90	15 396,68	16 835,33	182 327,99	1 095 221,60	160 159,00	97 005,30
Alexânia	903 036,94	187 098,01	-	289 412,09	386 904,71	10 369,99	29 252,14
Aloândia	63 927,23	36 283,88	-	3 304,58	23 530,64	-	808,13
Alto Horizonte	23 916,68	8 873,63	-	3 566,19	10 823,86	-	653,00
Alto Paraíso de Goiás	178 044,89	53 751,94	-	9 607,83	72 676,60	-	42 008,52
Alvorada do Norte	1 603 830,36	73 196,35	-	9 284,73	126 450,92	5 552,55	1 389 345,81
Amaralina	23 017,34	4 602,56	-	1 575,97	4 905,61	-	11 933,20
Americano do Brasil	41 448,29	6 857,17	-	16 681,41	16 324,69	124,10	1 460,92
Amorinópolis	139 370,59	62 755,33	611,59	52 376,85	9 318,25	-	14 308,57
Anápolis	141 876 699,96	102 272,75	-	93 052 153,21	43 021 903,42	4 543 197,67	1 157 172,91
Anhangüera	46 614,18	38 021,63	1 604,76	279,10	6 315,39	-	393,30
Anicuns	5 025 621,95	153 386,62	-	4 402 346,62	446 090,93	71,28	23 726,50
Aparecida de Goiânia	44 543 042,41	8 454,33	-	23 349 780,39	18 177 889,06	2 127 227,41	879 691,22
Aparecida do Rio Doce	781 448,13	728 405,72	-	-	30 146,52	-	22 895,89
Aporé	2 102 317,40	1 824 981,62	-	166 639,48	19 280,11	-	91 416,19
Araçu	21 834,84	6 533,82	-	5 283,76	8 875,56	-	1 141,70
Aragarças	654 159,23	44 996,95	60,00	24 769,25	214 192,21	7 531,64	362 609,18
Aragoiânia	297 273,22	10 834,34	-	210 051,20	51 160,23	-	25 227,45
Araguapaz	158 205,70	60 197,05	-	2 809,01	84 910,62	682,59	9 606,43
Arenópolis	147 711,76	78 258,81	-	2 363,09	61 940,04	-	5 149,82
Aruanã	364 003,60	196 297,82	-	8 178,22	113 046,70	-	46 480,86
Aurilândia	172 573,27	98 558,69	2 867,18	1 186,41	56 246,85	-	13 714,14
Avelinópolis	51 989,78	11 662,54	-	26 182,71	8 219,23	4 638,78	1 286,52
Baliza	220 726,13	197 284,99	-	-	1 125,78	-	22 315,36
Barro Alto	3 766 355,19	230 251,29	-	6 693,90	3 522 027,74	-	7 382,26
Bela Vista de Goiás	2 530 796,96	116 100,39	-	1 782 566,25	600 960,67	5 804,21	25 365,44
Bom Jardim de Goiás	341 207,49	104 662,44	-	6 723,53	110 094,86	-	119 726,66
Bom Jesus de Goiás	2 677 184,81	1 653 270,17	-	57 967,71	628 332,91	265 951,99	71 662,03
Bonfinópolis	90 947,25	36 762,71	-	25 410,82	24 849,74	350,86	3 573,12
Bonópolis	24 703,17	11 643,15	-	3 702,05	6 763,94	-	2 594,03
Brazabrantas	39 968,89	5 226,44	-	19 215,64	13 077,93	-	2 448,88
Britânia	256 710,22	170 690,26	197,51	5 093,53	72 796,03	-	7 932,89
Buriti Alegre	1 134 135,94	352 470,30	-	600 613,67	162 793,24	11 839,36	6 419,37
Buriti de Goiás	50 434,53	19 739,49	10 802,74	4 131,25	11 309,60	-	4 451,45
Buritinópolis	5 501,33	2 898,46	-	2,15	2 600,72	-	-
Cabeceiras	574 012,11	373 381,93	-	42 724,88	76 110,53	95,73	81 699,04
Cachoeira Alta	3 728 816,71	993 469,91	12 359,88	2 564 625,77	128 606,18	-	29 754,97
Cachoeira de Goiás	25 054,84	12 844,38	266,03	-	7 636,98	-	4 307,45
Cachoeira Dourada	1 221 424,07	973 081,28	-	107 539,96	93 171,44	348,15	47 283,24
Caçu	3 179 939,26	2 434 709,72	211,55	115 349,65	416 914,60	17 929,42	194 824,32
Caiapônia	1 381 314,85	711 435,10	-	124 487,63	248 012,53	1 570,44	295 809,15
Caldas Novas	5 881 368,88	401 795,26	38 954,65	514 938,12	3 996 082,64	689 745,43	239 852,78
Caldazinha	156 997,60	5 096,98	-	144 433,53	5 997,92	-	1 469,17
Campestre de Goiás	33 760,43	18 170,01	248,92	2 672,77	4 067,74	-	8 600,99
Campinaçu	69 511,77	33 691,89	-	501,92	32 068,24	-	3 249,72
Campinorte	272 390,53	7 587,20	-	45 087,38	205 102,68	-	14 613,27
Campo Alegre de Goiás	1 507 584,45	607 228,80	-	481 498,84	173 175,10	817,36	244 864,35
Campo Limpo de Goiás	361 750,32	3 420,82	-	353 809,52	3 263,97	-	1 256,01
Campos Belos	868 889,00	10 123,94	-	72 411,88	742 579,90	16 256,34	27 516,94
Campos Verdes	116 059,55	3 072,86	236,13	12 589,25	49 060,17	-	51 101,14
Carmo do Rio Verde	499 210,13	42 253,78	235,32	356 079,53	83 444,85	-	17 196,65
Castelândia	1 988 577,28	238 945,36	-	-	1 720 600,96	27 489,08	1 541,88
Catalão	72 020 641,18	2 248 780,11	3 560,18	36 166 402,79	28 641 446,55	4 707 489,24	252 962,31
Caturai	61 536,05	35 820,88	-	2 765,58	15 674,14	-	7 275,45
Cavalcante	142 211,24	12 231,79	-	633,24	48 222,11	50,80	81 073,30

Tabela 4 - Arrecadação do imposto sobre circulação de mercadorias e serviços - ICMS por setor de atividade, segundo os municípios - 2002

(R\$)

(continuação)

Municípios	Total	Agropecuária	Extração Mineral	Indústria	Comércio	Serviços	Outras
Ceres	5 539 674,08	17 781,35	3 986,80	505 197,52	4 815 980,41	164 428,28	32 299,72
Cezarina	13 413 014,74	52 989,83	2 968,95	13 136 393,06	208 601,33	4 294,88	7 766,69
Chapadão do Céu	6 310 648,17	4 998 832,95	-	109 320,42	813 022,82	227 862,54	161 609,44
Cidade Ocidental	911 801,63	16 463,16	-	150 180,90	725 690,13	10 374,92	9 092,52
Cocalzinho de Goiás	616 763,18	157 605,65	27 488,64	69 278,36	282 124,35	725,71	79 540,47
Colinas do Sul	20 951,23	7 367,88	-	47,56	7 836,79	-	5 699,00
Córrego do Ouro	183 604,98	23 102,99	-	138 125,13	19 230,02	-	3 146,84
Corumbá de Goiás	353 050,34	12 773,15	103,35	251 445,68	84 303,82	-	4 424,34
Corumbaíba	5 705 526,44	1 181 528,92	-	2 306 583,80	1 958 213,17	77 603,17	181 597,38
Cristalina	9 836 132,18	5 154 802,79	9 460,52	231 775,48	3 589 098,73	323 859,96	527 134,70
Cristianópolis	87 242,27	5 590,54	-	46 842,42	29 431,14	-	5 378,17
Crixás	984 455,85	48 121,16	159 653,66	458 768,48	301 522,85	157,51	16 232,19
Cromínia	116 943,83	1 782,28	-	23 329,72	81 263,83	120,52	10 447,48
Cumari	640 183,05	235 439,55	14 897,30	56 116,05	36 138,54	2 172,01	295 419,60
Damianópolis	58 501,18	9 005,59	-	-	15 190,06	-	34 305,53
Damolândia	100 861,43	2 175,13	-	77 033,07	12 643,17	-	9 010,06
Davinópolis	164 971,15	91 582,84	-	63 805,07	6 850,81	-	2 732,43
Diorama	105 009,17	76 606,27	-	7 135,63	15 481,90	-	5 785,37
Divinópolis de Goiás	226 474,53	14 923,54	129 470,32	23,96	27 101,80	2 489,62	52 465,29
Doverlândia	1 118 055,21	226 486,14	-	543 589,95	68 209,45	-	279 769,67
Edealina	394 346,31	187 207,93	-	168 887,83	21 135,43	-	17 115,12
Edéia	3 096 797,98	463 557,34	-	73 236,32	2 512 320,07	41 573,37	6 110,88
Estrela do Norte	173 067,98	20 107,90	-	132 087,97	17 065,61	-	3 806,50
Faina	271 398,12	19 695,49	205 360,23	2 219,97	32 144,10	-	11 978,33
Fazenda Nova	450 392,58	85 977,30	3 649,19	277 470,20	28 198,05	2 660,76	52 437,08
Firminópolis	870 067,94	23 605,65	-	329 408,24	161 569,18	-	355 484,87
Flores de Goiás	941 092,06	216 069,02	-	1 289,53	30 150,63	-	693 582,88
Formosa	7 391 935,22	367 709,56	49 397,68	786 686,22	4 905 519,06	571 348,79	711 273,91
Formoso	105 016,84	19 522,74	-	6 230,95	74 541,92	-	4 721,23
Gameleira de Goiás	32 811,33	22 980,26	-	6 827,13	2 097,05	-	906,89
Goianápolis	275 161,39	69 046,52	-	77 720,08	112 785,76	-	15 609,03
Goianândia	239 424,73	175 166,53	-	26 442,78	24 341,85	1 023,12	12 450,45
Goianésia	8 655 823,86	172 215,60	7 240,25	2 465 588,45	5 952 725,33	15 682,51	42 371,72
Goianina	1 315 481 420,36	65 603,70	-	442 823 461,28	482 467 328,28	382 904 484,23	7 220 542,87
Goianira	1 126 649,81	29 186,30	-	901 073,64	132 927,66	4 744,18	58 718,03
Goias	1 876 837,99	263 148,77	85 600,36	878 954,91	613 608,09	58,49	35 467,37
Goiatuba	7 398 965,45	1 985 613,20	-	3 089 324,23	2 189 425,30	35 126,66	99 476,06
Gouvelândia	1 314 794,04	1 178 139,46	-	1 056,91	52 405,63	469,58	82 722,46
Guapó	244 919,75	36 591,63	3 995,20	146 524,80	41 510,83	-	16 297,29
Guaraíta	6 985,20	1 623,32	-	567,80	2 608,24	-	2 185,84
Guarani de Goiás	282 558,48	45 887,92	-	18 267,97	20 054,71	10 930,50	187 417,38
Guarinos	4 734,06	1 513,24	-	-	2 852,69	-	368,13
Heitorai	35 367,24	3 102,74	-	3 228,60	27 462,48	-	1 573,42
Hidrolândia	4 190 038,28	72 853,74	1 491,33	3 770 071,54	319 900,09	12 378,17	13 343,41
Hidrolina	147 819,99	26 326,14	3 236,33	93 084,06	20 437,53	69,75	4 666,18
Iaciara	989 502,62	368 668,71	-	41 283,41	118 239,29	-	461 311,21
Inaciolândia	948 843,22	744 656,20	-	9 259,75	115 013,26	3 540,69	76 373,32
Indiara	729 460,90	335 629,90	673,20	234 194,88	145 186,98	6 581,46	7 194,48
Inhumas	3 258 955,29	85 105,12	-	1 284 983,91	1 744 935,41	20 861,14	123 069,71
Ipameri	3 772 388,96	1 140 143,77	50 918,20	1 615 283,16	751 313,10	75 861,56	138 869,17
Ipiranga de Goiás	37 099,57	29 710,87	-	4 100,83	2 360,16	112,20	815,51
Iporá	1 902 031,78	99 032,94	1 250,35	351 109,55	1 188 491,05	26 687,03	235 460,86
Israelândia	29 853,79	12 815,55	1 505,95	162,18	14 041,89	-	1 328,22
Itaberaí	2 460 642,01	587 246,20	-	740 576,85	1 002 121,02	-	130 697,94
Itaguari	136 602,02	5 835,61	-	104 949,66	23 034,54	-	2 782,21
Itaguaro	429 224,55	14 749,55	-	334 784,42	73 411,65	-	6 278,93
Itajá	3 315 894,13	2 773 696,25	-	60 535,07	206 994,83	8 494,33	266 173,65
Itapaci	1 069 643,28	80 281,70	11 136,19	339 610,35	186 852,37	392 716,01	59 046,66
Itapirapuã	263 537,10	167 121,51	-	4 698,80	82 719,07	-	8 997,72
Itapuranga	886 712,58	105 110,08	634,48	342 634,82	418 303,22	5 603,50	14 426,48
Itarumã	3 460 941,55	2 999 510,07	-	168 404,89	139 997,54	517,03	152 512,02
Itauçu	888 719,54	27 142,17	-	779 629,30	61 417,30	856,03	19 674,74
Itumbiara	55 266 259,31	2 662 063,63	78 128,30	18 047 855,33	21 321 544,11	11 712 766,58	1 443 901,36

Tabela 4 - Arrecadação do imposto sobre circulação de mercadorias e serviços - ICMS por setor de atividade, segundo os municípios - 2002

(R\$)

(continuação)

Municípios	Total	Agropecuária	Extração Mineral	Indústria	Comércio	Serviços	Outras
Ivolândia	59 145,48	36 529,09	-	9 848,88	12 621,09	-	146,42
Jandaia	641 406,96	102 923,02	75 399,09	104 165,90	151 129,07	-	207 789,88
Jaraguá	2 879 895,56	75 068,88	25 674,05	2 097 037,18	647 537,24	1 541,74	33 036,47
Jataí	30 303 788,43	1 430 569,15	281,86	18 309 754,07	7 611 534,07	1 762 417,68	1 189 231,60
Jaupaci	229 385,23	32 143,47	32 432,18	81 468,39	13 604,01	-	69 737,18
Jesúpolis	14 997,81	5 308,56	-	3 526,23	5 828,35	-	334,67
Joviânia	552 445,63	326 934,01	921,13	58 429,20	144 032,81	2 399,33	19 729,15
Jussara	2 062 804,88	954 233,03	4 295,86	421 306,48	610 685,56	292,57	71 991,38
Lagoa Santa	660 146,99	646 509,88	-	-	4 076,76	-	9 560,35
Leopoldo de Bulhões	446 644,13	185 955,51	-	178 351,01	71 531,38	178,89	10 627,34
Luziânia	20 913 481,65	783 042,63	49 574,54	12 278 541,74	5 395 067,73	2 149 764,90	257 490,11
Mairipotaba	27 463,93	1 031,80	157,32	5 219,14	12 860,74	-	8 194,93
Mambai	224 636,71	62,52	-	1 452,85	49 376,41	-	173 744,93
Mara Rosa	366 906,78	64 332,15	-	77 337,36	160 953,50	-	64 283,77
Marzagão	59 883,59	40 371,58	-	1 339,89	15 684,20	-	2 487,92
Matrinchã	330 281,64	156 976,40	-	138 790,00	28 745,42	-	5 769,82
Maurilândia	581 556,12	482 131,93	-	6 544,46	75 908,32	60,46	16 910,95
Mimoso de Goiás	92 117,20	87 354,13	-	-	2 203,74	-	2 559,33
Minaçu	12 420 421,82	16 222,16	134,18	10 139 203,15	1 251 188,97	912 583,14	101 090,22
Mineiros	9 082 027,53	2 368 893,12	71,14	1 768 730,96	3 627 558,89	712 302,07	604 471,35
Mojoporá	36 662,11	8 748,81	23,79	10 615,80	13 614,83	-	3 658,88
Monte Alegre de Goiás	180 707,42	41 274,99	-	-	47 926,24	-	91 506,19
Montes Claros de Goiás	471 276,54	356 123,02	-	22 986,44	75 511,69	-	16 655,39
Montividiu	1 686 223,53	982 381,91	59 200,33	56 785,63	367 710,60	132 296,89	87 848,17
Montividiu do Norte	36 219,52	13 331,32	-	-	21 990,28	-	897,92
Morrinhos	7 751 809,29	1 691 534,59	2 237,56	3 067 473,29	2 829 282,77	71 665,40	89 615,68
Morro Agudo de Goiás	111 993,07	48 504,73	-	51 167,00	7 025,94	-	5 295,40
Mossamedes	96 413,58	35 454,99	-	1 341,22	48 707,42	-	10 909,95
Mozarlândia	635 339,36	104 524,91	-	315 829,53	196 441,43	1 167,41	17 376,08
Mundo Novo	258 402,29	82 563,78	-	30 970,97	71 698,01	-	73 169,53
Mutunópolis	65 308,27	34 051,67	-	156,87	29 103,03	-	1 996,70
Nazário	1 905 663,40	117 781,84	8 591,86	1 619 076,98	118 355,67	5 164,26	36 692,79
Nerópolis	7 403 981,47	17 227,01	-	4 985 855,49	2 352 825,92	680,38	47 392,67
Niquelândia	30 891 317,32	230 741,16	6 525,21	8 783 605,08	20 902 465,45	64 042,13	903 938,29
Nova América	215 353,97	200 426,55	-	2 547,49	5 652,37	-	6 727,56
Nova Aurora	115 772,27	81 602,99	7 912,36	1 220,30	16 315,94	-	8 720,68
Nova Crixás	608 463,55	431 283,34	-	21 360,55	138 094,28	-	17 725,38
Nova Glória	1 284 314,78	202 634,37	1 709,76	1 026 416,39	45 373,41	157,79	8 023,06
Nova Iguaçu de Goiás	19 324,49	10 643,92	-	1 005,63	6 400,15	-	1 274,79
Nova Roma	142 339,91	30 018,38	1 455,51	-	4 471,60	-	106 394,42
Nova Veneza	452 238,13	11 516,43	-	352 151,46	43 058,96	-	45 511,28
Novo Brasil	80 789,11	38 502,78	-	13 451,30	18 832,72	-	10 002,31
Novo Gama	1 268 595,60	-	-	528 899,19	731 615,11	1 573,47	6 507,83
Novo Planalto	122 134,44	53 312,82	-	19 080,02	44 501,50	-	5 240,10
Orizona	1 235 611,01	98 057,97	31 006,17	651 527,57	345 041,50	529,25	109 448,55
Ouro Verde de Goiás	62 423,94	12 829,97	-	36 367,65	12 332,40	-	893,92
Ovador	407 388,73	112 993,78	-	105 722,51	177 772,50	-	10 899,94
Padre Bernardo	2 577 537,66	127 934,81	218 942,57	107 669,73	1 793 606,19	51 308,79	278 075,57
Palestina de Goiás	341 222,49	145 420,74	-	168 456,60	17 894,23	-	9 450,92
Palmeiras de Goiás	1 251 363,27	499 982,16	1 015,13	285 213,57	432 445,33	979,98	31 727,10
Palmelo	54 513,21	10,80	-	28 486,86	25 072,31	-	943,24
Palminópolis	243 543,01	148 147,48	-	75 653,24	17 157,98	-	2 584,31
Panamá	1 302 198,05	513 679,22	-	74 901,62	702 965,00	4 255,41	6 396,80
Paranaiguara	1 737 156,64	1 543 003,09	-	18 967,07	139 451,32	-	35 735,16
Paraúna	2 937 933,03	1 683 711,68	-	193 711,24	957 110,97	95 973,73	7 425,41
Perolândia	348 535,30	249 165,68	54 276,80	2 355,36	13 951,10	7 853,36	20 933,00
Petrolina de Goiás	464 614,88	72 186,13	-	283 720,78	99 373,04	-	9 334,93
Pilar de Goiás	29 615,86	22 034,25	-	57,90	4 612,70	-	2 911,01
Piracanjuba	2 591 663,61	738 494,44	-	461 115,12	1 336 915,83	538,58	54 599,64
Piranhas	1 039 575,38	267 118,04	15 038,87	242 929,48	459 332,05	1 653,28	53 503,66
Pirenópolis	1 272 634,61	73 740,05	71 443,70	506 817,06	483 600,23	-	137 033,57
Pires do Rio	8 052 827,89	95 101,65	16 998,22	5 894 317,97	1 586 650,90	247 459,33	212 299,82
Planaltina	1 400 416,29	230 594,52	958,79	73 408,57	974 367,05	6 996,01	114 091,35

Tabela 4 - Arrecadação do imposto sobre circulação de mercadorias e serviços - ICMS por setor de atividade, segundo os municípios - 2002

(R\$)

(conclusão)

Municípios	Total	Agropecuária	Extração Mineral	Indústria	Comércio	Serviços	Outras
Pontalina	1 096 955,18	550 985,84	-	138 960,47	367 141,73	353,14	39 514,00
Porangatu	6 524 296,95	222 138,05	68,00	3 498 301,89	1 879 402,67	124 726,79	799 659,55
Porteirão	1 641 181,83	430 535,51	-	411 141,00	749 631,28	14 573,50	35 300,54
Portelândia	291 905,73	71 305,65	117,01	141 872,33	41 180,54	20 900,48	16 529,72
Posse	5 332 489,66	39 077,75	-	72 109,92	4 969 154,85	58 640,18	193 506,96
Professor Jamil	147 217,70	58 730,65	-	57 216,58	27 176,43	-	4 094,04
Quirinópolis	8 191 643,66	2 740 427,47	-	3 831 719,17	1 513 364,62	10 725,44	95 406,96
Rialma	3 602 870,36	25 453,88	783,94	2 800 239,90	713 199,05	38 042,54	25 151,05
Rianópolis	1 229 541,33	81 176,93	-	1 005 187,72	112 341,46	-	30 835,22
Rio Quente	1 332 171,59	1 082,50	-	12 810,04	15 281,89	90,56	1 302 906,60
Rio Verde	58 215 938,43	3 079 214,62	5 114,83	17 314 129,58	34 512 391,58	2 974 671,76	330 416,06
Rubiataba	735 123,99	146 418,26	-	250 267,13	284 255,37	60,43	54 122,80
Sanclerlândia	953 035,26	91 408,13	7 433,32	708 855,70	108 915,45	-	36 422,66
Santa Bárbara de Goiás	745 122,26	8 314,12	-	547 735,48	49 414,65	1 288,05	138 369,96
Santa Cruz de Goiás	162 779,66	100 080,14	-	2 707,72	376,36	-	59 615,44
Santa Fé de Goiás	1 711 051,98	86 845,04	-	1 600 153,35	17 237,18	-	6 816,41
Santa Helena de Goiás	11 734 391,11	1 145 472,22	-	8 616 659,06	1 371 115,99	500 472,23	100 671,61
Santa Isabel	95 150,79	60 996,71	-	20 129,99	7 921,22	-	6 102,87
Santa Rita do Araguaia	723 092,39	173 053,45	-	8 686,24	123 532,05	302 008,88	115 811,77
S. Rita do Novo Destino	116 320,11	20 017,16	21 693,91	71 477,54	2 967,74	-	163,76
Santa Rosa de Goiás	58 123,42	17 267,63	-	8 136,89	25 426,19	-	7 292,71
Santa Tereza de Goiás	89 759,32	68 143,60	-	643,49	14 489,96	-	6 482,27
S. Terezinha de Goiás	143 181,98	4 135,26	-	7 312,46	117 975,62	-	13 758,64
Santo Antônio da Barra	509 514,75	465 574,35	-	21 072,28	6 948,70	1 487,48	14 431,94
Santo Antônio de Goiás	61 971,75	31 641,83	-	17 692,33	9 197,10	1 026,74	2 413,75
S. Antônio do Descoberto	1 148 332,27	9 429,98	12 671,83	179 663,26	674 118,60	93 766,86	178 681,74
São Domingos	318 243,50	65 404,96	-	51 674,23	60 563,85	-	140 600,46
São Francisco de Goiás	131 625,97	58 229,59	1 712,59	46 279,27	17 772,41	-	7 632,11
São João D'Aliança	660 346,20	371 645,42	-	31 987,27	88 285,39	-	168 428,12
São João da Paraúna	100 418,51	30 219,42	61,37	34 135,71	35 153,40	-	848,61
S. Luís de Montes Belos	8 488 555,34	77 414,20	760,74	6 908 750,50	1 377 975,52	34 029,44	89 624,94
São Luiz do Norte	137 248,23	57 200,02	-	39 841,68	36 290,80	791,50	3 124,23
São Miguel do Araguaia	2 179 213,98	75 922,52	11 168,02	1 231 472,47	781 446,69	8,05	79 196,23
S. Miguel do Passa Quatro	108 171,29	50 388,92	538,76	84,29	51 537,97	-	5 621,35
São Patrício	41 235,27	14 335,53	-	20 646,51	6 012,95	-	240,28
São Simão	2 636 168,96	808 092,27	27 996,70	807 983,92	590 867,34	195 402,93	205 825,80
Senador Canedo	455 490 385,32	10 515,58	-	632 354,45	449 370 634,78	5 100 121,57	376 758,94
Serranópolis	992 116,14	778 031,77	-	-	127 552,70	1 011,20	85 520,47
Silvânia	1 305 595,71	231 148,08	940,68	398 521,34	397 383,86	45 907,18	231 694,57
Simolândia	109 771,93	100,80	-	2 277,35	47 405,83	-	59 987,95
Sítio D'Abadia	278 747,97	129 377,03	-	-	817,26	-	148 553,68
Taquaral de Goiás	65 530,78	18 774,35	-	23 177,31	17 851,86	-	5 727,26
Teresina de Goiás	22 240,51	396,79	1 071,20	-	16 320,18	-	4 452,34
Terezópolis de Goiás	124 788,89	22 014,63	-	70 651,22	21 532,14	-	10 590,90
Três Ranchos	37 574,36	19 670,79	-	3 545,89	13 898,07	-	459,61
Trindade	12 509 832,20	86 764,01	-	10 723 856,56	1 107 830,05	22 382,29	568 999,29
Trombas	53 027,19	6 899,73	7 011,94	13 115,59	20 195,22	-	5 804,71
Turvânia	127 125,60	33 820,42	-	14 781,90	61 849,75	174,67	16 498,86
Turvelândia	1 690 015,65	1 097 733,12	-	575 398,80	10 347,86	-	6 535,87
Uirapuru	124 618,31	105 218,62	-	2 714,54	5 108,37	-	11 576,78
Uruaçu	2 110 517,06	56 676,25	26 278,87	283 318,87	1 686 599,83	1 633,57	56 009,67
Uruana	677 878,72	329 840,78	-	164 547,79	128 559,16	35 623,17	19 307,82
Urutai	256 626,51	194 043,15	5 205,04	6 991,46	22 372,97	-	28 013,89
Valparaíso de Goiás	8 454 629,48	766,52	-	505 565,47	2 802 737,56	4 934 414,50	211 145,43
Varjão	105 325,58	68 253,57	-	102,22	36 627,75	-	342,04
Vianópolis	1 109 264,26	184 680,71	1 585,37	598 778,95	300 989,54	196,96	23 032,73
Vicentinópolis	1 545 370,93	778 511,80	-	7 102,68	125 036,94	481 026,57	153 692,94
Vila Boa	86 572,98	18 871,06	-	18 544,12	9 713,66	-	39 444,14
Vila Propício	312 849,24	123 897,81	43 086,89	128 575,45	12 310,93	-	4 978,16
Outras localidades	451 917 931,51	4 360 947,25	20 883,63	288 397 884,46	75 759 637,71	793 490,19	82 585 088,27

Fonte: Secretaria da Fazenda do Estado de Goiás

Elaboração: SEPLAN-GO / SEPIN / Gerência de Estatísticas Socioeconômicas - 2003

Tabela 5 - Arrecadação do imposto sobre circulação de mercadorias e serviços - ICMS, segundo os municípios - 1998 - 02

(R\$) (continua)

Municípios	1998	1999	2000	2001	2002
ESTADO DE GOIÁS	1 558 745 787,32	1 830 601 338,86	2 198 012 251,53	2 615 325 571,17	3 020 446 812,71
Abadia de Goiás	150 420,14	110 679,40	83 713,10	101 093,77	437 695,21
Abadiânia	436 993,86	440 858,71	478 974,63	548 075,87	577 965,30
Acreúna	2 981 497,79	7 105 706,58	4 579 167,13	4 061 424,25	4 536 414,62
Adelândia	81 165,85	43 853,64	44 453,60	67 184,81	42 450,00
Água Fria de Goiás	241 909,43	286 907,08	315 081,72	230 821,13	611 492,74
Água Limpa	279 129,79	507 843,71	516 181,40	328 681,33	831 851,31
Águas Lindas de Goiás	611 788,01	1 203 798,96	1 308 647,82	1 575 418,76	1 566 945,90
Alexânia	644 222,73	666 520,57	648 013,60	793 599,04	903 036,94
Aloândia	84 510,08	65 481,26	107 357,13	67 130,22	63 927,23
Alto Horizonte	25 564,36	54 019,55	30 794,86	40 961,41	23 916,68
Alto Paraíso de Goiás	161 621,26	195 406,21	139 787,60	146 054,98	178 044,89
Alvorada do Norte	386 926,73	498 859,79	708 392,12	1 016 394,53	1 603 830,36
Amaralina	85 837,58	52 608,88	43 348,24	23 667,44	23 017,34
Americano do Brasil	117 685,63	82 394,24	51 737,53	39 307,71	41 448,29
Amorinópolis	113 366,06	121 993,40	105 052,70	100 154,65	139 370,59
Anápolis	97 581 188,04	108 819 593,73	128 075 925,06	131 648 929,90	141 876 699,96
Anhangueira	36 656,28	42 175,38	45 111,13	31 765,20	46 614,18
Anicuns	2 442 735,32	1 676 683,87	2 732 644,58	2 894 756,23	5 025 621,95
Aparecida de Goiânia	20 259 389,64	24 255 101,04	32 253 894,24	39 362 681,88	44 543 042,41
Aparecida do Rio Doce	323 385,48	403 286,20	676 977,81	441 430,73	781 448,13
Aporé	1 624 251,86	2 371 860,41	2 654 961,93	2 329 683,01	2 102 317,40
Araçu	166 504,68	123 817,23	564 068,40	32 177,81	21 834,84
Aragarças	645 467,78	602 873,57	540 280,19	569 753,20	654 159,23
Aragoiânia	286 022,43	239 410,71	176 912,06	243 105,88	297 273,22
Araguapaz	220 079,90	238 689,93	154 731,04	113 830,13	158 205,70
Arenópolis	223 683,41	308 913,78	247 007,64	284 429,24	147 711,76
Aruanã	207 737,41	202 221,60	227 850,00	261 623,97	364 003,60
Aurilândia	164 722,55	158 485,26	153 887,84	87 480,22	172 573,27
Avelinópolis	48 289,92	54 410,90	54 321,07	45 264,03	51 989,78
Baliza	154 090,37	243 304,40	121 145,05	335 785,03	220 726,13
Barro Alto	1 765 807,75	1 910 416,49	1 989 876,31	1 916 418,92	3 766 355,19
Bela Vista de Goiás	1 975 190,86	2 173 285,10	2 580 582,58	1 592 822,73	2 530 796,96
Bom Jardim de Goiás	601 346,61	501 551,02	352 134,74	353 740,20	341 207,49
Bom Jesus de Goiás	3 025 903,65	2 414 714,03	2 121 526,27	2 226 962,33	2 677 184,81
Bonfinópolis	76 623,91	84 673,06	90 374,90	69 599,18	90 947,25
Bonópolis	63 802,33	84 779,27	586 113,44	42 602,07	24 703,17
Brazabrantes	45 474,39	84 677,50	57 590,71	49 457,07	39 968,89
Britânia	195 212,64	416 324,48	289 071,47	275 962,52	256 710,22
Buriti Alegre	810 765,14	1 218 050,34	685 350,09	647 382,76	1 134 135,94
Buriti de Goiás	84 773,71	56 685,79	54 197,32	53 936,67	50 434,53
Buritinópolis	3 807,77	8 440,78	15 468,77	21 827,19	5 501,33
Cabeceiras	452 905,77	476 446,30	336 814,57	497 046,77	574 012,11
Cachoeira Alta	4 794 341,04	3 408 037,91	4 132 041,99	2 497 326,76	3 728 816,71
Cachoeira de Goiás	221 943,18	113 338,85	58 088,37	12 732,13	25 054,84
Cachoeira Dourada	644 547,47	1 016 362,82	1 156 312,24	989 655,58	1 221 424,07
Caçu	2 215 595,69	2 570 675,92	2 541 593,92	1 833 145,95	3 179 939,26
Caiaopônia	1 690 795,44	1 537 481,18	1 734 861,06	1 562 124,00	1 381 314,85
Caldas Novas	4 315 852,11	4 743 312,53	4 386 354,32	3 962 877,29	5 881 368,88
Caldazinha	72 812,86	57 840,78	36 388,44	69 732,83	156 997,60
Campestre de Goiás	53 876,66	137 735,27	141 536,78	34 164,73	33 760,43
Campinaçu	74 382,48	73 513,52	44 652,73	34 668,96	69 511,77
Campinorte	315 451,26	231 895,58	292 822,44	241 507,22	272 390,53
Campo Alegre de Goiás	860 158,41	773 999,40	1 155 452,38	1 484 139,37	1 507 584,45
Campo Limpo de Goiás (1)	-	59 186,53	45,00	316 202,20	361 750,32
Campos Belos	795 346,02	771 652,62	1 036 666,09	979 161,40	868 889,00
Campos Verdes	347 607,19	165 394,84	93 604,58	69 265,14	116 059,55
Carmo do Rio Verde	386 877,09	376 901,07	309 418,92	265 568,94	499 210,13
Castelândia	457 456,00	324 443,69	3 894 891,35	124 061,15	1 988 577,28
Catalão	15 763 760,02	17 702 871,64	37 566 965,52	47 336 410,86	72 020 641,18
Caturai	99 868,92	79 841,94	75 072,05	60 994,83	61 536,05
Cavalcante	298 943,34	511 598,49	445 085,86	165 315,13	142 211,24

**Tabela 5 - Arrecadação do imposto sobre circulação de mercadorias e serviços -
ICMS, segundo os municípios - 1998 - 02**

(R\$)	(continuação)				
Municípios	1998	1999	2000	2001	2002
Ceres	4 329 456,38	4 356 970,62	4 244 129,14	4 739 966,96	5 539 674,08
Cezarina	8 103 428,35	8 350 309,00	10 621 362,02	13 333 279,28	13 413 014,74
Chapadão do Céu	4 545 384,48	5 514 587,36	4 623 147,46	3 991 556,85	6 310 648,17
Cidade Ocidental	1 394 018,45	785 714,62	1 067 145,79	929 522,57	911 801,63
Cocalzinho de Goiás	1 901 473,34	622 676,26	583 899,90	598 844,33	616 763,18
Colinas do Sul	20 689,90	23 931,65	20 716,70	31 009,13	20 951,23
Córrego do Ouro	139 051,55	177 328,19	210 444,72	187 632,82	183 604,98
Corumbá de Goiás	268 499,91	236 691,37	283 927,57	226 196,64	353 050,34
Corumbalza	1 273 894,26	1 774 579,45	4 939 833,94	5 948 897,81	5 705 526,44
Cristalina	5 894 478,22	6 498 170,02	7 544 820,83	7 346 406,02	9 836 132,18
Cristianópolis	105 633,87	71 194,49	84 354,03	77 347,05	87 242,27
Crixás	615 276,82	688 248,43	691 451,43	655 656,75	984 455,85
Cromínia	313 092,97	202 342,02	150 323,15	103 745,47	116 943,83
Cumari	557 313,72	485 290,60	542 831,94	666 189,04	640 183,05
Damianópolis	35 939,85	42 477,06	49 498,50	103 459,41	58 501,18
Damolândia	35 476,39	38 319,38	61 711,61	50 612,54	100 861,43
Davinópolis	128 770,90	125 453,60	119 991,34	157 393,27	164 971,15
Diorama	121 299,77	92 713,03	122 691,36	88 041,02	105 009,17
Divinópolis de Goiás	201 417,10	260 457,07	295 600,01	257 094,12	226 474,53
Doverlândia	1 292 563,07	1 024 904,87	1 290 275,88	1 195 507,36	1 118 055,21
Edealina	246 258,72	359 628,97	560 421,88	364 815,99	394 346,31
Edéia	1 355 617,02	868 240,22	857 247,68	2 168 613,61	3 096 797,98
Estrela do Norte	124 013,29	146 538,20	150 296,67	160 051,87	173 067,98
Faina	131 602,17	103 530,40	96 278,69	76 234,66	271 398,12
Fazenda Nova	756 761,83	504 519,11	436 678,97	264 230,70	450 392,58
Firminópolis	555 235,21	598 327,11	791 884,83	934 015,12	870 067,94
Flores de Goiás	411 113,89	311 215,68	461 911,28	705 835,76	941 092,06
Formosa	4 743 818,30	6 068 219,72	6 614 664,14	6 588 032,11	7 391 935,22
Formoso	184 331,14	175 515,90	126 231,43	69 227,91	105 016,84
Gameleira de Goiás (1)	-	5,90	1 476,56	28 963,38	32 811,33
Goianápolis	319 229,22	290 165,09	240 710,79	257 519,70	275 161,39
Goianândia	248 155,19	222 126,08	200 979,52	241 028,46	239 424,73
Goianésia	6 134 708,55	6 497 732,35	6 618 209,21	5 998 411,43	8 655 823,86
Goiania	767 011 901,74	889 370 140,77	971 961 281,92	1 146 485 504,30	1 315 481 420,36
Goianira	5 652 046,37	2 722 462,69	3 722 586,24	1 390 006,08	1 126 649,81
Goiás	3 985 082,27	3 626 197,05	2 794 685,15	2 586 239,72	1 876 837,99
Goiatuba	6 487 107,46	6 178 889,83	6 743 484,01	6 910 422,05	7 398 965,45
Gouvelândia	784 244,27	932 501,76	563 794,05	559 796,65	1 314 794,04
Guapó	429 634,40	353 074,87	328 938,04	202 422,47	244 919,75
Guaraíta	38 354,46	31 480,88	22 814,98	9 043,59	6 985,20
Guarani de Goiás	132 564,11	199 226,92	342 517,01	10 466,12	282 558,48
Guarinos	11 506,57	28 872,07	9 280,19	239 075,20	4 734,06
Heitorai	84 925,61	48 585,30	67 613,45	47 926,99	35 367,24
Hidrolândia	3 676 572,53	3 676 994,83	4 653 301,39	4 229 347,00	4 190 038,28
Hidrolina	155 402,92	176 323,39	99 440,96	134 207,23	147 819,99
Iaciara	275 503,29	515 481,16	452 945,62	597 375,30	989 502,62
Inaciolândia	1 118 311,35	954 076,59	734 086,27	651 910,76	948 843,22
Indiara	765 330,66	1 265 671,90	1 018 499,62	812 689,97	729 460,90
Inhumas	3 659 201,59	3 486 311,72	5 550 074,61	3 222 702,43	3 258 955,29
Ipameri	2 649 482,27	2 590 686,19	3 379 465,50	3 593 615,60	3 772 388,96
Ipiranga de Goiás (1)	-	-	6,42	45 999,88	37 099,57
Iporá	2 257 302,34	1 907 178,48	2 022 865,01	1 808 171,08	1 902 031,78
Israelândia	86 816,14	115 634,30	83 458,29	56 978,33	29 853,79
Itaberai	2 953 745,92	1 892 330,79	2 178 920,43	1 701 825,49	2 460 642,01
Itaguari	186 388,73	120 566,39	119 176,02	167 601,69	136 602,02
Itaguaru	246 691,42	247 582,28	312 857,92	265 916,02	429 224,55
Itajá	1 878 149,03	2 967 091,04	2 632 414,08	1 944 870,93	3 315 894,13
Itapaci	699 292,96	677 208,04	691 418,82	505 940,95	1 069 643,28
Itapirapuã	400 949,23	389 866,23	434 374,97	280 889,29	263 537,10
Itapuranga	1 314 361,06	1 152 811,75	1 101 563,17	939 507,00	886 712,58
Itarumã	1 680 821,09	2 208 230,53	1 775 553,73	1 819 165,35	3 460 941,55
Itauçu	406 138,69	242 215,97	252 946,84	341 674,22	888 719,54
Itumbiara	35 230 605,46	34 571 979,80	42 168 385,84	50 248 765,32	55 266 259,31

Tabela 5 - Arrecadação do imposto sobre circulação de mercadorias e serviços - ICMS, segundo os municípios - 1998 - 02

(R\$)	(continuação)				
Municípios	1998	1999	2000	2001	2002
Ivolândia	146 652,79	146 180,29	148 660,24	74 265,55	59 145,48
Jandaia	876 195,74	1 602 404,76	3 561 870,36	670 255,84	641 406,96
Jaraguá	2 575 587,39	2 081 969,73	2 208 949,23	2 514 023,79	2 879 895,56
Jataí	14 821 893,29	18 349 765,10	21 040 135,18	20 163 045,25	30 303 788,43
Jaupaci	237 757,30	259 211,88	281 454,06	188 332,79	229 385,23
Jesópolis	22 483,38	21 880,19	23 130,93	16 708,72	14 997,81
Joviânia	580 185,90	554 926,46	524 087,53	453 955,80	552 445,63
Jussara	2 159 282,80	1 455 899,02	1 709 267,69	1 943 963,00	2 062 804,88
Lagoa Santa (1)	5,08	-	6,41	346 611,82	660 146,99
Leopoldo de Bulhões	275 898,93	349 492,57	440 999,81	590 371,04	446 644,13
Luziânia	20 558 767,13	21 187 364,62	18 815 969,11	19 056 369,33	20 913 481,65
Mairipotaba	127 645,41	153 473,09	52 678,07	59 025,41	27 463,93
Mambai	66 803,93	38 345,13	94 463,24	155 358,41	224 636,71
Mara Rosa	545 777,20	438 654,06	372 517,36	318 019,06	366 906,78
Marzagão	69 218,16	59 978,91	75 724,72	66 819,67	59 883,59
Matrinchã	297 941,36	351 674,68	308 104,12	214 461,07	330 281,64
Maurilândia	1 091 044,18	863 452,42	2 530 013,55	716 352,21	581 556,12
Mimoso de Goiás	101 991,88	81 128,25	106 981,23	104 075,48	92 117,20
Minaçu	14 671 357,95	15 796 211,51	13 816 780,71	12 297 711,48	12 420 421,82
Mineiros	5 397 408,07	4 711 598,89	7 254 015,71	7 226 507,72	9 082 027,53
Moiporá	42 773,76	80 870,61	57 268,51	29 542,78	36 662,11
Monte Alegre de Goiás	139 285,54	108 490,07	164 999,13	128 076,24	180 707,42
Montes Claros de Goiás	607 015,72	862 012,22	612 694,74	276 264,38	471 276,54
Montividiu	2 386 325,14	1 954 155,80	1 857 003,29	2 317 219,85	1 686 223,53
Montividiu do Norte	92 411,48	55 971,93	60 263,17	39 701,95	36 219,52
Morrinhos	4 399 426,77	4 483 162,11	4 638 977,16	5 757 259,44	7 751 809,29
Morro Agudo de Goiás	47 900,86	47 583,59	32 284,78	114 538,98	111 993,07
Mossâmedes	176 537,17	143 405,49	91 484,89	99 585,04	96 413,58
Mozarlândia	505 643,04	1 375 020,99	4 356 365,31	2 315 061,06	635 339,36
Mundo Novo	494 907,75	621 022,16	453 103,91	246 843,94	258 402,29
Mutunópolis	92 317,71	150 795,16	70 459,26	58 987,12	65 308,27
Nazário	344 387,41	445 928,58	543 424,96	741 290,43	1 905 663,40
Nerópolis	3 759 165,48	5 479 645,73	4 903 553,67	4 760 928,92	7 403 981,47
Niquelândia	3 160 220,32	7 883 491,19	13 254 348,47	32 013 478,13	30 891 317,32
Nova América	44 242,20	47 432,74	33 081,41	80 697,17	215 353,97
Nova Aurora	104 787,18	131 015,12	104 551,55	77 772,27	115 772,27
Nova Crixás	752 166,37	1 466 516,66	1 356 089,77	376 342,20	608 463,55
Nova Glória	856 692,86	848 865,05	982 173,13	997 784,13	1 284 314,78
Nova Iguaçu de Goiás	33 958,08	58 313,57	22 162,45	15 344,37	19 324,49
Nova Roma	24 719,46	98 987,09	104 623,55	103 608,16	142 339,91
Nova Veneza	301 455,05	241 220,24	179 180,59	138 579,28	452 238,13
Novo Brasil	313 386,21	254 536,55	139 006,67	110 227,10	80 789,11
Novo Gama	1 048 299,39	806 086,74	740 627,98	941 810,78	1 268 595,60
Novo Planalto	148 808,26	176 109,85	99 689,61	101 389,58	122 134,44
Orizona	772 113,74	840 091,36	957 563,15	644 870,31	1 235 611,01
Ouro Verde de Goiás	61 739,52	62 639,56	54 732,98	51 268,13	62 423,94
Ovidor	230 127,70	260 953,56	457 165,21	610 836,70	407 388,73
Padre Bernardo	1 280 013,87	977 164,25	1 248 545,27	1 313 731,87	2 577 537,66
Palestina de Goiás	168 970,29	180 456,68	286 433,07	343 496,00	341 222,49
Palmeiras de Goiás	1 520 798,60	1 089 464,41	1 764 710,26	2 780 718,83	1 251 363,27
Palmelo	211 239,07	232 489,49	380 749,36	149 014,77	54 513,21
Palminópolis	294 947,76	349 268,50	302 309,41	341 822,25	243 543,01
Panamá	309 145,01	441 614,56	362 364,34	287 023,91	1 302 198,05
Paranaiguara	1 163 234,16	981 722,44	978 632,40	823 784,70	1 737 156,64
Paraúna	2 184 782,18	3 041 710,83	2 277 476,37	2 167 698,11	2 937 933,03
Perolândia	398 583,94	326 514,76	501 705,58	432 320,09	348 535,30
Petrolina de Goiás	349 298,28	421 695,14	408 075,52	486 455,79	464 614,88
Pilar de Goiás	72 863,50	124 283,47	19 370,12	30 316,59	29 615,86
Piracanjuba	3 459 058,95	3 284 167,87	2 961 584,14	1 941 088,71	2 591 663,61
Piranhas	1 420 304,93	1 695 270,91	1 537 381,93	829 274,17	1 039 575,38
Pirenópolis	739 622,04	769 564,55	740 607,02	760 390,89	1 272 634,61
Pires do Rio	3 728 053,58	2 902 776,19	4 392 348,86	4 646 724,06	8 052 827,89
Planaltina	1 209 188,68	1 176 687,07	1 029 770,90	1 141 020,82	1 400 416,29

Tabela 5 - Arrecadação do imposto sobre circulação de mercadorias e serviços - ICMS, segundo os municípios - 1998 - 02

(R\$)	(conclusão)				
Municípios	1998	1999	2000	2001	2002
Pontalina	1 253 221,46	912 156,07	927 864,72	1 131 023,56	1 096 955,18
Porangatu	3 528 964,36	3 723 986,98	4 130 944,84	4 984 543,19	6 524 296,95
Porteirão	1 747 204,02	3 310 947,10	526 805,07	1 164 237,76	1 641 181,83
Portelândia	252 599,61	278 314,12	317 561,46	228 862,59	291 905,73
Posse	1 090 261,82	818 281,55	796 510,36	1 195 548,84	5 332 489,66
Professor Jamil	103 609,40	86 955,32	118 044,12	116 376,30	147 217,70
Quirinópolis	9 294 543,59	9 006 762,89	9 301 701,87	9 306 189,34	8 191 643,66
Rialma	3 369 957,73	3 382 733,57	3 798 444,04	3 242 303,67	3 602 870,36
Rianópolis	707 387,89	808 878,78	683 443,77	1 401 171,50	1 229 541,33
Rio Quente	904 133,04	1 182 310,75	1 357 878,40	1 109 745,94	1 332 171,59
Rio Verde	33 079 711,11	32 999 128,55	36 516 505,45	48 803 719,71	58 215 938,43
Rubiataba	1 108 870,30	1 770 635,56	2 539 316,22	1 364 327,17	735 123,99
Sanclerlândia	1 377 304,49	1 290 419,12	902 114,08	880 973,51	953 035,26
Santa Bárbara de Goiás	651 938,40	634 052,79	1 060 434,69	603 941,32	745 122,26
Santa Cruz de Goiás	65 357,28	108 970,12	60 991,47	113 184,19	162 779,66
Santa Fé de Goiás	2 000 866,25	2 642 836,64	2 014 400,42	1 998 950,51	1 711 051,98
Santa Helena de Goiás	6 237 920,79	8 004 319,52	10 435 362,52	11 140 360,63	11 734 391,11
Santa Isabel	227 957,02	253 228,27	258 826,48	164 043,78	95 150,79
Santa Rita do Araguaia	621 739,77	626 184,13	727 528,58	750 329,12	723 092,39
Santa Rita do Novo Destino	88 148,58	120 040,10	209 157,03	92 689,52	116 320,11
Santa Rosa de Goiás	86 546,71	89 783,49	54 656,52	47 164,15	58 123,42
Santa Tereza de Goiás	132 764,76	166 944,56	211 994,06	86 853,85	89 759,32
Santa Terezinha de Goiás	385 481,66	353 637,23	337 657,61	177 300,76	143 181,98
Santo Antônio da Barra	258 932,35	367 434,73	273 203,49	448 773,22	509 514,75
Santo Antônio de Goiás	126 904,62	99 071,60	88 525,70	88 009,33	61 971,75
Santo Antônio do Descoberto	1 331 208,44	1 314 248,65	1 540 121,27	1 716 233,38	1 148 332,27
São Domingos	380 559,53	270 379,85	283 589,96	456 721,51	318 243,50
São Francisco de Goiás	154 073,97	117 815,35	130 245,37	91 179,14	131 625,97
São João D'Alança	329 058,55	484 167,35	469 704,87	579 424,03	660 346,20
São João da Paraúna	106 267,18	115 038,36	133 631,29	151 032,10	100 418,51
São Luis de Montes Belos	4 501 533,50	5 709 080,13	7 313 161,81	8 274 109,54	8 488 555,34
São Luiz do Norte	100 207,95	112 261,16	68 308,74	78 116,40	137 248,23
São Miguel do Araguaia	3 030 537,57	3 560 626,51	2 517 886,05	1 405 502,54	2 179 213,98
São Miguel do Passa Quatro	109 870,14	75 005,70	72 023,96	45 338,34	108 171,29
São Patrício	46 959,82	61 052,55	59 976,79	38 373,12	41 235,27
São Simão	4 308 549,63	2 365 657,25	1 886 452,83	1 810 249,44	2 636 168,96
Senador Canedo	88 655 689,80	138 439 549,90	243 252 339,20	383 000 223,77	455 490 385,32
Serranópolis	641 412,52	1 071 006,23	1 367 598,51	711 981,84	992 116,14
Silvânia	1 529 759,93	1 539 334,62	1 432 525,58	1 103 315,37	1 305 595,71
Simolândia	331 062,17	103 674,13	69 596,27	65 674,36	109 771,93
Sítio D'Abadia	69 301,40	46 810,95	59 855,52	248 272,98	278 747,97
Taquaral de Goiás	254 854,96	288 181,95	481 926,50	340 030,44	65 530,78
Teresina de Goiás	24 935,09	37 290,82	27 172,31	15 699,71	22 240,51
Terezópolis de Goiás	104 448,71	137 178,96	140 808,31	125 106,27	124 788,89
Três Ranchos	82 763,20	76 982,12	61 937,69	73 252,29	37 574,36
Trindade	17 535 637,54	17 517 450,90	14 803 064,94	12 145 722,01	12 509 832,20
Trombas	136 508,01	92 267,15	82 344,13	71 431,53	53 027,19
Turvânia	245 141,53	246 205,55	208 743,54	143 285,15	127 125,60
Turvelândia	2 715 549,96	4 243 315,48	4 596 473,15	2 129 450,80	1 690 015,65
Uirapuru	37 889,92	48 212,18	62 871,41	129 300,81	124 618,31
Uruaçu	2 414 275,98	2 032 893,64	2 008 417,76	1 935 225,06	2 110 517,06
Uruana	865 323,91	759 650,67	1 054 163,60	770 011,55	677 878,72
Urutaí	163 194,94	220 803,97	241 362,79	141 236,03	256 626,51
Valparaíso de Goiás	1 695 057,30	1 813 250,54	6 410 795,43	9 122 575,18	8 454 629,48
Varjão	113 981,98	146 379,46	88 481,17	82 348,67	105 325,58
Vianópolis	1 044 692,70	954 576,36	1 140 742,43	987 028,38	1 109 264,26
Vicentinópolis	1 248 933,68	990 854,90	1 813 085,21	1 027 772,17	1 545 370,93
Vila Boa	54 594,46	49 362,46	61 778,06	49 846,69	86 572,98
Vila Propício	130 089,06	243 646,96	264 708,16	193 089,37	312 849,24
Outras localidades	187 430 206,55	251 364 640,09	340 246 454,89	408 662 525,60	451 917 931,51

Fonte: Secretaria da Fazenda do Estado de Goiás.
Elaboração: SEPLAN-GO / SEPIN / Gerência de Estatísticas Socioeconômicas - 2003
(1) Município instalado em 1º de janeiro de 2001

Tabela 6 - Ranking dos cinquenta maiores municípios goianos em arrecadação do imposto sobre circulação de mercadorias e serviços - ICMS - 1998 - 02

(R\$)										
Municípios	2002	Ranking	2001	Ranking	2000	Ranking	1999	Ranking	1998	Ranking
ESTADO DE GOIÁS	3 020 446 812,71		2 615 325 571,17		2 198 012 251,53		1 830 601 338,86		1 558 745 787,32	
Goiânia	1 315 481 420,36	1º	1 146 485 504,30	1º	971 961 281,92	1º	889 370 140,77	1º	767 011 901,74	1º
Senador Canedo	455 490 385,32	2º	383 000 223,77	2º	243 252 339,20	2º	138 439 549,90	2º	88 655 689,80	3º
Anápolis	141 876 699,96	3º	131 648 929,90	3º	128 075 925,06	3º	108 819 593,73	3º	97 581 188,04	2º
Catalão	72 020 641,18	4º	47 336 410,86	6º	37 566 965,52	5º	17 702 871,64	9º	15 763 760,02	9º
Rio Verde	58 215 938,43	5º	48 803 719,71	5º	36 516 505,45	6º	32 999 128,55	5º	33 079 711,11	5º
Itumbiara	55 266 259,31	6º	50 248 765,32	4º	42 168 385,84	4º	34 571 979,80	4º	35 230 605,46	4º
Aparec. de Goiânia	44 543 042,41	7º	39 362 681,88	7º	32 253 894,24	7º	24 255 101,04	6º	20 259 389,64	7º
Niquelândia	30 891 317,32	8º	32 013 478,13	8º	13 254 348,47	12º	7 883 491,19	15º	3 160 220,32	36º
Jataí	30 303 788,43	9º	20 163 045,25	9º	21 040 135,18	8º	18 349 765,10	8º	14 821 893,29	10º
Luziânia	20 913 481,65	10º	19 056 369,33	10º	18 815 969,11	9º	21 187 364,62	7º	20 558 767,13	6º
Cezarina	13 413 014,74	11º	13 333 279,28	11º	10 621 362,02	13º	8 350 309,00	13º	8 103 428,35	13º
Trindade	12 509 832,20	12º	12 145 722,01	13º	14 803 064,94	10º	17 517 450,90	10º	17 535 637,54	8º
Mináçu	12 420 421,82	13º	12 297 711,48	12º	13 816 780,71	11º	15 796 211,51	11º	14 671 357,95	11º
Sta. Helena de Goiás	11 734 391,11	14º	11 140 360,63	14º	10 435 362,52	14º	8 004 319,52	14º	6 237 920,79	15º
Cristalina	9 836 132,18	15º	7 346 406,02	18º	7 544 820,83	16º	6 498 170,02	17º	5 894 478,22	17º
Mineiros	9 082 027,53	16º	7 226 507,72	19º	7 254 015,71	18º	4 711 598,89	25º	5 397 408,07	19º
Goianésia	8 655 823,86	17º	5 998 411,43	22º	6 618 209,21	20º	6 497 732,35	18º	6 134 708,55	16º
S. Luis de Montes Belos	8 488 555,34	18º	8 274 109,54	17º	7 313 161,81	17º	5 709 080,13	21º	4 501 533,50	23º
Valparaíso de Goiás	8 454 629,48	19º	9 122 575,18	16º	6 410 795,43	22º	1 813 250,54	56º	1 695 057,30	57º
Quirinópolis	8 191 643,66	20º	9 306 189,34	15º	9 301 701,87	15º	9 006 762,89	12º	9 294 543,59	12º
Pires do Rio	8 052 827,89	21º	4 646 724,06	28º	4 392 348,86	31º	2 902 776,19	40º	3 728 053,58	30º
Morrinhos	7 751 809,29	22º	5 757 259,44	24º	4 638 977,16	27º	4 483 162,11	26º	4 399 426,77	24º
Nerópolis	7 403 981,47	23º	4 760 928,92	26º	4 903 553,67	25º	5 479 645,73	23º	3 759 165,48	29º
Goiatuba	7 398 965,45	24º	6 910 422,05	20º	6 743 484,01	19º	6 178 889,83	19º	6 487 107,46	14º
Formosa	7 391 935,22	25º	6 588 032,11	21º	6 614 664,14	21º	6 068 219,72	20º	4 743 818,30	21º
Porangatu	6 524 296,95	26º	4 984 543,19	25º	4 130 944,84	36º	3 723 986,98	29º	3 528 964,36	33º
Chapadão do Céu	6 310 648,17	27º	3 991 556,85	31º	4 623 147,46	28º	5 514 587,36	22º	4 545 384,48	22º
Caldas Novas	5 881 368,88	28º	3 962 877,29	32º	4 386 354,32	32º	4 743 312,53	24º	4 315 852,11	26º
Corumbáiba	5 705 526,44	29º	5 948 897,81	23º	4 939 833,94	24º	1 774 579,45	57º	1 273 894,26	71º
Ceres	5 539 674,08	30º	4 739 966,96	27º	4 244 129,14	34º	4 356 970,62	27º	4 329 456,38	25º
Posse	5 332 489,66	31º	1 195 548,84	69º	796 510,36	92º	818 281,55	91º	1 090 261,82	79º
Anicuns	5 025 621,95	32º	2 894 756,23	36º	2 732 644,58	44º	1 676 683,87	60º	2 442 735,32	44º
Acreúna	4 536 414,62	33º	4 061 424,25	30º	4 579 167,13	30º	7 105 706,58	16º	2 981 497,79	39º
Hidrolândia	4 190 038,28	34º	4 229 347,00	29º	4 653 301,39	26º	3 676 994,83	30º	3 676 572,53	31º
Ipameri	3 772 388,96	35º	3 593 615,60	33º	3 379 465,50	41º	2 590 686,19	43º	2 649 482,27	42º
Barro Alto	3 766 355,19	36º	1 916 418,92	53º	1 989 876,31	59º	1 910 416,49	53º	1 765 807,75	55º
Cachoeira Alta	3 728 816,71	37º	2 497 326,76	40º	4 132 041,99	35º	3 408 037,91	34º	4 794 341,04	20º
Rialma	3 602 870,36	38º	3 242 303,67	34º	3 798 444,04	38º	3 382 733,57	35º	3 369 957,73	35º
Itarumã	3 460 941,55	39º	1 819 165,35	55º	1 775 553,73	63º	2 208 230,53	48º	1 680 821,09	59º
Itajá	3 315 894,13	40º	1 944 870,93	49º	2 632 414,08	46º	2 967 091,04	39º	1 878 149,03	54º
Inhumas	3 258 955,29	41º	3 222 702,43	35º	5 550 074,61	23º	3 486 311,72	33º	3 659 201,59	32º
Caçu	3 179 939,26	42º	1 833 145,95	54º	2 541 593,92	48º	2 570 675,92	44º	2 215 595,69	48º
Edeia	3 096 797,98	43º	2 168 613,61	45º	857 247,68	91º	868 240,22	86º	1 355 617,02	66º
Paraúna	2 937 933,03	44º	2 167 698,11	46º	2 277 476,37	52º	3 041 710,83	38º	2 184 782,18	49º
Jaraguá	2 879 895,56	45º	2 514 023,79	39º	2 208 949,23	53º	2 081 969,73	50º	2 575 587,39	43º
Bom Jesus de Goiás	2 677 184,81	46º	2 226 962,33	44º	2 121 526,27	55º	2 414 714,03	45º	3 025 903,65	38º
São Simão	2 636 168,96	47º	1 810 249,44	56º	1 886 452,83	60º	2 365 657,25	47º	4 308 549,63	27º
Piracanjuba	2 591 663,61	48º	1 941 088,71	51º	2 961 584,14	42º	3 284 167,87	37º	3 459 058,95	34º
Padre Bernardo	2 577 537,66	49º	1 313 731,87	68º	1 248 545,27	75º	977 164,25	81º	1 280 013,87	70º
Bela Vista de Goiás	2 530 796,96	50º	1 592 822,73	60º	2 580 582,58	47º	2 173 285,10	49º	1 975 190,86	52º

Fonte: Secretaria da Fazenda do Estado de Goiás

Elaboração: SEPLAN-GO / SEPIN / Gerência de Estatísticas Socioeconômicas - 2003

Tabela 7 - Demonstrativo de repasse do Estado de Goiás para os municípios - 2000 - 02

(R\$) (continua)

Municípios	2000	2001	2002
ESTADO DE GOIÁS	560 047 183,07	739 173 358,53	818 347 583,15
Abadia de Goiás	398 626,54	438 234,01	545 618,11
Abadiânia	486 277,40	696 527,81	791 806,71
Acreúna	3 115 930,28	4 846 959,08	5 711 252,45
Adelândia	339 435,99	455 763,88	421 638,41
Água Fria de Goiás	567 260,36	713 879,40	772 962,44
Água Limpa	765 807,38	594 176,61	632 961,24
Águas Lindas de Goiás	678 623,05	1 200 333,91	1 304 685,43
Alexânia	585 952,92	906 028,28	1 007 401,92
Aloândia	339 633,48	470 102,57	508 428,03
Alto Horizonte	359 871,13	431 343,98	450 719,28
Alto Paraíso de Goiás	365 248,54	522 589,45	609 395,55
Alvorada do Norte	423 135,63	624 809,90	724 301,84
Amaralina	304 303,57	423 602,03	481 892,28
Americano do Brasil	383 283,32	480 228,73	549 148,93
Amorinópolis	446 057,68	623 532,70	641 197,26
Anápolis	31 825 198,99	42 478 008,97	46 545 573,67
Anhanguera	354 036,56	314 476,87	339 480,86
Anicuns	2 181 344,72	2 357 771,90	2 357 530,14
Aparecida de Goiânia	9 805 195,30	15 298 822,50	18 281 419,80
Aparecida do Rio Doce	478 924,74	635 542,36	779 862,33
Aporé	917 414,17	1 337 430,07	1 702 065,91
Araçu	311 267,35	419 628,12	457 494,37
Aragarças	575 532,01	871 848,09	995 315,42
Aragoiânia	402 421,76	526 848,23	594 952,45
Araguapaz	638 970,38	970 257,93	1 081 660,63
Arenópolis	542 820,19	738 660,86	870 789,56
Aruanã	812 735,87	1 173 675,36	1 397 818,69
Aurilândia	458 259,67	661 832,37	734 840,71
Avelinópolis	297 424,17	400 611,24	469 028,54
Baliza	380 880,78	515 850,76	591 931,64
Barro Alto	863 208,06	1 144 043,21	1 198 955,67
Bela Vista de Goiás	1 491 526,05	2 216 052,98	2 459 746,41
Bom Jardim de Goiás	678 987,48	935 039,93	995 697,30
Bom Jesus de Goiás	3 004 577,64	4 037 169,77	3 921 791,95
Bonfinópolis	339 949,37	448 452,79	448 590,32
Bonópolis	392 208,27	704 559,68	720 476,85
Brazabrantes	276 124,41	397 063,50	431 940,46
Britânia	594 608,10	919 403,27	1 027 540,64
Buriti Alegre	1 433 969,21	1 092 828,80	1 167 426,76
Buriti de Goiás	310 361,84	417 720,71	477 686,34
Buritinópolis	225 534,88	292 823,10	339 352,71
Cabeceiras	791 137,89	1 035 604,57	1 064 202,02
Cachoeira Alta	1 073 480,21	1 557 544,35	1 823 811,50
Cachoeira de Goiás	311 158,13	411 066,51	427 992,21
Cachoeira Dourada	5 209 295,76	6 523 846,83	8 088 973,09
Caçu	1 431 654,34	2 052 476,71	2 408 837,70
Caiapônia	2 118 292,83	3 171 478,44	3 600 973,18
Caldas Novas	5 927 307,19	5 300 093,06	6 457 194,75
Caldazinha	262 079,20	355 268,40	389 781,23
Campestre de Goiás	414 980,87	478 917,47	560 204,18
Campinaçu	305 615,66	1 052 208,32	947 753,71
Campinorte	511 320,17	687 951,42	717 237,51
Campo Alegre de Goiás	1 289 946,59	1 777 094,56	1 836 720,74
Campo Limpo de Goiás (1)	-	285 248,17	325 337,67
Campos Belos	641 501,17	835 083,97	844 267,39
Campos Verdes	422 653,75	581 192,82	547 895,96
Carmo do Rio Verde	707 040,12	816 771,83	752 317,58
Castelândia	476 388,54	668 285,28	841 691,01
Catalão	11 289 227,50	16 841 417,33	22 741 486,51
Caturai	378 130,32	463 528,73	508 051,94
Cavalcante	329 089,27	390 137,16	412 381,41

Tabela 7 - Demonstrativo de repasse do Estado de Goiás para os municípios - 2000 - 02

(R\$) (continuação)

Municípios	2000	2001	2002
Ceres	1 861 792,39	2 444 065,93	2 357 422,36
Cezarina	3 563 522,97	4 453 689,88	4 827 014,82
Chapadão do Céu	4 098 984,37	6 351 117,48	6 690 869,34
Cidade Ocidental	812 644,89	1 220 974,48	1 368 942,99
Cocalzinho de Goiás	1 361 769,55	1 031 124,21	955 123,22
Collinas do Sul	245 293,81	1 044 240,80	882 274,11
Córrego do Ouro	391 719,23	574 988,33	735 550,58
Corumbá de Goiás	343 747,42	504 732,24	534 970,38
Corumbaíba	3 214 684,07	1 666 143,18	2 264 912,88
Cristalina	4 825 331,82	7 231 393,85	7 664 915,36
Cristianópolis	390 466,24	492 381,96	571 833,02
Crixás	2 353 684,38	3 814 335,48	4 721 373,95
Cromínia	368 448,85	489 917,78	538 517,81
Cumari	612 613,01	537 280,74	583 217,81
Damianópolis	251 638,62	319 008,35	345 147,20
Damolândia	309 517,85	376 051,29	393 047,66
Davinópolis	311 834,93	374 196,93	437 147,43
Diorama	470 807,73	644 449,18	665 735,92
Divinópolis de Goiás	327 820,66	426 105,43	499 583,14
Doverlândia	1 030 974,66	1 432 275,29	1 626 140,94
Edealina	751 789,61	1 088 427,09	1 218 370,89
Edéia	1 724 995,22	2 561 834,23	2 930 674,82
Estrela do Norte	319 276,61	452 037,39	492 754,07
Faina	429 209,09	641 654,88	755 533,08
Fazenda Nova	619 534,03	853 195,96	925 035,43
Firminópolis	582 790,28	822 666,78	960 873,28
Flores de Goiás	555 396,68	782 999,96	1 151 615,50
Formosa	2 930 131,54	4 515 802,96	4 713 600,33
Formoso	385 380,91	530 439,11	579 623,77
Gameleira de Goiás (1)	-	398 752,63	456 865,52
Goianápolis	725 619,89	878 648,20	938 059,90
Goianândia	400 881,12	535 887,12	590 411,07
Goianésia	6 032 498,96	6 460 877,22	6 742 956,89
Goianínia	156 335 937,67	215 068 015,87	223 473 638,41
Goianira	1 077 174,73	2 066 646,30	1 907 463,20
Goiás	1 402 683,71	1 808 770,18	2 104 827,38
Goiatuba	7 481 136,32	8 404 448,17	8 912 357,03
Gouvelândia	1 151 575,23	1 369 975,85	1 377 892,35
Guapó	584 879,27	856 364,51	897 270,66
Guaraíta	250 504,85	331 902,30	363 058,38
Guarani de Goiás	263 375,65	390 386,63	442 676,07
Guarinos	236 464,64	307 373,62	344 243,66
Heitorai	321 374,93	447 498,47	507 035,50
Hidrolândia	1 154 348,16	2 006 151,83	2 268 739,49
Hidrolina	316 800,46	430 934,26	514 285,49
Iaciara	394 418,75	714 310,05	1 054 362,99
Inaciolândia	1 259 975,29	1 636 134,19	1 527 762,18
Indiara	1 321 797,73	1 739 885,89	2 052 704,76
Inhumas	2 844 590,99	4 027 813,61	4 343 471,61
Ipameri	3 411 890,01	4 447 355,48	4 089 510,78
Ipiranga de Goiás (1)	-	287 079,51	323 397,74
Iporá	1 453 511,59	2 017 868,26	2 265 680,04
Israelândia	367 606,09	509 204,00	602 345,79
Itaberaí	1 822 201,48	2 735 447,02	2 904 297,94
Itaguari	333 001,57	429 830,38	494 766,13
Itaguaru	364 879,08	491 211,96	537 731,14
Itajá	1 088 673,21	1 306 266,48	1 648 559,71
Itapaci	788 958,63	1 012 171,23	1 088 344,48
Itapirapuã	949 376,25	1 380 420,30	1 458 620,81
Itapuranga	1 236 864,24	1 748 836,61	1 735 640,76
Itarumã	1 239 830,66	1 789 852,01	2 171 637,04
Itauçu	502 459,71	715 562,17	786 627,89
Itumbiara	23 090 467,55	20 655 474,59	21 987 884,67

Tabela 7 - Demonstrativo de repasse do Estado de Goiás para os municípios - 2000 - 02

(R\$) (continuação)

Municípios	2000	2001	2002
Ivolândia	498 732,61	698 380,58	744 507,60
Jandaia	2 116 528,24	2 518 550,06	2 760 962,18
Jaraguá	1 400 941,71	1 915 376,54	2 076 695,41
Jataí	12 614 942,44	16 260 379,21	20 857 354,98
Jaupaci	372 393,77	508 100,52	564 874,02
Jesúpolis	250 495,02	321 581,48	354 609,08
Joviânia	996 510,90	1 420 145,52	1 524 937,79
Jussara	1 858 187,32	2 828 353,20	3 080 750,08
Lagoa Santa (1)	-	529 543,05	646 431,19
Leopoldo de Bulhões	652 676,42	944 401,36	1 003 406,01
Luziânia	7 577 159,91	10 527 127,74	10 765 822,77
Mairipotaba	386 869,27	526 930,54	567 879,34
Mambai	254 653,60	335 868,91	374 245,09
Mara Rosa	689 069,64	959 429,78	1 092 382,51
Marzagão	371 451,90	377 288,27	403 198,26
Matrinchã	636 970,54	948 628,84	982 286,89
Maurilândia	1 029 330,79	1 513 424,99	1 558 910,74
Mimoso de Goiás	338 576,31	453 426,91	495 328,90
Minaçu	9 464 993,09	13 630 044,48	16 427 486,41
Mineiros	5 238 124,39	7 695 439,70	8 499 685,39
Moiporá	369 391,69	530 679,55	550 031,77
Monte Alegre de Goiás	339 326,08	457 928,97	551 518,32
Montes Claros de Goiás	1 187 962,52	1 858 657,18	2 105 897,78
Montividiu	4 021 992,48	5 754 617,77	6 099 190,65
Montividiu do Norte	354 898,30	522 752,67	562 590,77
Morrinhos	3 579 262,42	5 464 375,80	6 044 879,04
Morro Agudo de Goiás	259 328,28	344 710,19	387 306,50
Mossâmedes	475 460,89	639 120,93	677 717,57
Mozarlândia	879 221,14	1 448 805,11	1 720 883,62
Mundo Novo	728 354,94	1 224 401,89	1 349 938,08
Mutunópolis	379 650,85	562 706,53	695 492,35
Nazário	615 110,94	728 987,97	950 705,94
Nerópolis	2 261 040,05	3 818 767,27	3 900 113,53
Niquelândia	4 021 428,84	8 554 779,32	9 940 650,04
Nova América	295 178,70	363 735,62	412 469,42
Nova Aurora	314 885,63	434 620,08	501 403,68
Nova Crixás	1 724 520,34	2 980 111,85	3 430 652,83
Nova Glória	994 802,71	1 193 651,35	1 016 323,91
Nova Iguaçu de Goiás	288 559,65	380 690,47	406 176,70
Nova Roma	260 209,10	366 658,40	465 930,76
Nova Veneza	356 720,93	544 250,17	664 958,68
Novo Brasil	456 211,21	669 237,14	688 511,95
Novo Gama	716 299,52	945 275,99	1 103 561,00
Novo Planalto	545 728,49	826 702,10	834 452,31
Orizona	1 292 483,91	2 031 705,53	2 502 012,81
Ouro Verde de Goiás	292 616,02	404 011,60	465 913,32
Ouvidor	1 932 342,85	3 055 866,42	3 511 924,28
Padre Bernardo	824 941,30	1 048 742,15	1 141 878,76
Palestina de Goiás	461 557,28	723 737,05	810 010,26
Palmeiras de Goiás	1 524 962,50	2 080 308,69	2 457 924,46
Palmelo	302 504,95	409 487,99	479 808,98
Palminópolis	485 152,27	706 314,04	775 377,07
Panamá	495 958,05	685 452,55	799 475,53
Paranaiguara	1 053 882,38	1 329 344,03	1 343 453,09
Paraúna	3 012 094,32	4 213 547,72	4 760 670,31
Perolândia	1 691 937,53	2 257 810,53	2 417 041,42
Petrolina de Goiás	416 357,64	647 971,88	855 028,41
Pilar de Goiás	312 941,61	437 500,96	466 630,09
Piracanjuba	2 007 180,49	2 745 447,13	2 984 578,62
Piranhas	1 098 269,02	1 507 057,68	1 589 836,65
Pirenópolis	960 169,71	1 055 308,01	1 039 758,94
Pires do Rio	4 404 927,46	5 142 783,42	4 430 642,98
Planaltina	1 115 152,82	1 698 722,13	1 880 939,56

Tabela 7 - Demonstrativo de repasse do Estado de Goiás para os municípios - 2000 - 02
(R\$) **(conclusão)**

Municípios	2000	2001	2002
Pontalina	1 980 047,50	2 149 117,56	2 295 266,66
Porangatu	2 723 955,65	3 641 664,71	3 629 707,57
Porteirão	955 691,68	1 543 781,38	1 858 429,66
Portelândia	948 853,81	1 473 685,82	1 496 723,75
Posse	658 744,53	909 657,01	1 036 664,86
Professor Jamil	356 628,40	476 891,43	521 564,52
Quirinópolis	6 987 997,06	7 642 462,19	7 863 245,23
Rialma	1 055 128,96	1 301 419,70	1 270 533,83
Rianópolis	432 939,78	635 641,15	794 485,34
Rio Quente	364 947,59	519 000,07	565 911,13
Rio Verde	21 791 279,20	26 898 172,49	29 644 997,66
Rubiataba	1 339 576,78	1 752 815,18	2 046 472,15
Sanclerlândia	830 641,31	1 160 216,83	962 031,02
Santa Bárbara de Goiás	527 222,84	690 684,52	852 480,99
Santa Cruz de Goiás	472 916,02	633 647,35	687 172,73
Santa Fé de Goiás	855 963,14	1 454 600,61	1 624 648,60
Santa Helena de Goiás	7 253 126,89	7 781 412,59	9 825 224,36
Santa Isabel	462 591,30	672 434,56	707 668,62
Santa Rita do Araguaia	581 367,51	981 626,85	1 029 042,50
Santa Rita do Novo Destino	342 699,35	534 332,61	605 757,79
Santa Rosa de Goiás	300 093,81	415 784,56	501 516,44
Santa Tereza de Goiás	355 275,37	525 606,31	623 186,71
Santa Terezinha de Goiás	531 187,95	678 539,39	731 851,39
Santo Antônio da Barra	589 264,64	814 936,30	983 130,61
Santo Antônio de Goiás	306 323,40	459 219,26	521 482,43
Santo Antônio do Descoberto	703 746,23	1 013 479,32	1 040 371,01
São Domingos	508 868,41	717 564,52	734 676,19
São Francisco de Goiás	370 556,31	482 298,66	530 453,25
São João D'Aliança	642 377,05	927 848,39	939 185,74
São João da Paraúna	358 165,27	485 799,35	587 435,87
São Luis de Montes Belos	2 559 270,99	3 764 337,00	4 483 530,45
São Luiz do Norte	425 122,70	526 711,90	597 410,36
São Miguel do Araguaia	1 913 859,48	3 115 473,79	3 376 509,10
São Miguel do Passa Quatro	474 751,23	673 571,31	728 839,12
São Patrício	296 381,66	377 588,58	397 685,75
São Simão	13 345 209,85	2 975 792,24	10 256 265,02
Senador Canedo	7 946 933,74	12 902 448,07	19 052 992,78
Serranópolis	1 538 445,95	2 256 793,59	2 479 696,39
Silvânia	1 570 225,79	2 245 498,84	2 574 087,86
Simolândia	349 133,95	464 289,93	464 686,51
Sítio D'Abadia	248 497,73	325 688,69	364 458,44
Taquaral de Goiás	308 236,69	415 794,20	479 440,59
Teresina de Goiás	241 028,05	318 556,50	361 102,97
Terezópolis de Goiás	407 574,30	503 502,63	559 338,40
Três Ranchos	883 620,97	455 654,62	419 591,57
Trindade	5 555 458,10	7 086 475,54	6 637 119,09
Trombas	305 447,87	412 638,90	472 360,44
Turvânia	542 604,73	739 866,77	826 484,88
Turvelândia	2 663 011,45	3 086 400,23	3 265 200,46
Uirapuru	329 753,97	470 661,45	537 130,24
Uruaçu	1 395 415,16	2 270 780,66	2 147 159,53
Uruana	750 967,23	1 031 693,27	1 195 734,77
Uruaí	394 694,35	549 080,43	728 875,73
Valparaíso de Goiás	1 368 385,09	2 114 046,31	2 377 357,73
Varjão	365 949,70	580 045,54	645 415,11
Vianópolis	1 194 320,72	1 795 627,74	1 981 322,77
Vicentinópolis	1 508 472,73	2 066 937,68	2 111 737,44
Vila Boa	266 617,20	375 244,41	448 146,71
Vila Propício	755 239,68	1 083 411,83	1 164 126,13

Fonte: Secretaria da Fazenda do Estado de Goiás

Elaboração: SEPLAN-GO / SEPIN / Gerência de Estatísticas Socioeconômicas - 2003

(1) Município instalado em 1º de janeiro de 2001

Tabela 8 - Demonstrativo de repasse do Estado de Goiás para os municípios - 2002

(R\$) (continua)

Municípios	Total	IPVA	IPI	ICMS
ESTADO DE GOIÁS	818 347 583,15	73 662 396,09	2 912 401,05	741 772 786,01
Abadia de Goiás	545 618,11	11 141,41	2 090,28	532 386,42
Abadiânia	791 806,71	26 016,89	2 994,92	762 794,89
Acreúna	5 711 252,45	177 549,49	21 641,83	5 512 061,13
Adelândia	421 638,41	6 907,21	1 621,96	413 109,24
Água Fria de Goiás	772 962,44	3 545,30	3 009,11	766 408,04
Água Limpa	632 961,24	8 739,78	2 441,26	621 780,20
Águas Lindas de Goiás	1 304 685,43	75 714,37	4 806,39	1 224 164,67
Alexânia	1 007 401,92	63 999,32	3 689,55	939 713,05
Aloândia	508 428,03	11 383,24	1 943,89	495 100,90
Alto Horizonte	450 719,28	6 845,71	1 735,93	442 137,64
Alto Paraíso de Goiás	609 395,55	30 394,96	2 264,41	576 736,18
Alvorada do Norte	724 301,84	20 167,65	2 753,80	701 380,39
Amaralina	481 892,28	2 072,46	1 876,51	477 943,31
Americano do Brasil	549 148,93	11 566,14	2 102,42	535 480,37
Amorinópolis	641 197,26	7 739,24	2 477,39	630 980,63
Anápolis	46 545 573,67	5 236 098,05	161 557,92	41 147 917,70
Anhanguera	339 480,86	3 809,66	1 312,76	334 358,44
Anicuns	2 357 530,14	92 637,57	8 857,78	2 256 034,79
Aparecida de Goiânia	18 281 419,80	1 687 842,29	64 896,09	16 528 681,42
Aparecida do Rio Doce	779 862,33	9 859,13	3 011,39	766 991,81
Aporé	1 702 065,91	26 973,12	6 551,14	1 668 541,65
Araçu	457 494,37	6 841,95	1 762,45	448 889,97
Aragarças	995 315,42	303 902,28	2 704,04	688 709,10
Aragoiânia	594 952,45	16 476,10	2 262,35	576 214,00
Araguapaz	1 081 660,63	17 075,80	4 163,49	1 060 421,34
Arenópolis	870 789,56	9 012,23	3 370,33	858 407,00
Aruanã	1 397 818,69	9 025,54	5 431,43	1 383 361,72
Aurilândia	734 840,71	18 402,81	2 801,91	713 635,99
Avelinópolis	469 028,54	9 565,00	1 796,91	457 666,63
Baliza	591 931,64	3 723,64	2 300,42	585 907,58
Barro Alto	1 198 955,67	21 536,48	4 600,21	1 172 818,98
Bela Vista de Goiás	2 459 746,41	81 272,10	9 301,99	2 369 172,31
Bom Jardim de Goiás	995 697,30	24 385,80	3 798,70	967 512,80
Bom Jesus de Goiás	3 921 791,95	282 656,71	14 232,33	3 624 902,91
Bonfinópolis	448 590,32	7 011,18	1 726,96	439 852,18
Bonópolis	720 476,85	2 013,26	2 809,84	715 653,75
Brazabrantes	431 940,46	4 061,66	1 673,39	426 205,41
Britânia	1 027 540,64	19 958,02	3 940,55	1 003 642,07
Buriti Alegre	1 167 426,76	50 063,18	4 369,89	1 112 993,69
Buriti de Goiás	477 686,34	10 661,92	1 826,48	465 197,94
Buritinópolis	339 352,71	1 372,63	1 321,79	336 658,29
Cabeceiras	1 064 202,02	12 555,83	4 112,87	1 047 533,32
Cachoeira Alta	1 823 811,50	57 991,75	6 905,95	1 758 913,80
Cachoeira de Goiás	427 992,21	5 038,20	1 654,13	421 299,88
Cachoeira Dourada	8 088 973,09	59 363,08	31 403,12	7 998 206,89
Caçu	2 408 837,70	85 298,82	9 087,14	2 314 451,74
Caiapônia	3 600 973,18	78 833,32	13 774,78	3 508 365,08
Caldas Novas	6 457 194,75	599 884,43	22 907,43	5 834 402,89
Caldazinha	389 781,23	12 363,07	1 476,03	375 942,13
Campestre de Goiás	560 204,18	7 427,92	2 161,84	550 614,43
Campinaçu	947 753,71	2 790,53	3 610,91	941 352,26
Campinorte	717 237,51	31 306,25	2 681,71	683 249,55
Campo Alegre de Goiás	1 836 720,74	26 509,53	7 079,57	1 803 131,65
Campo Limpo de Goiás	325 337,67	4 450,84	1 254,94	319 631,89
Campos Belos	844 267,39	54 005,57	3 090,63	787 171,19
Campos Verdes	547 895,96	8 082,89	2 111,15	537 701,92
Carmo do Rio Verde	752 317,58	38 039,97	2 793,46	711 484,15
Castelândia	841 691,01	17 723,44	3 222,45	820 745,12
Catalão	22 741 486,51	1 368 693,61	83 587,20	21 289 205,70
Caturai	508 051,94	10 170,95	1 947,14	495 933,85
Cavalcante	412 381,41	3 513,96	1 599,02	407 268,43

Tabela 8 - Demonstrativo de repasse do Estado de Goiás para os municípios - 2002

(R\$)					(continuação)				
Municípios	Total	IPVA	IPI	ICMS					
Ceres	2 357 422,36	426 347,20	7 552,26	1 923 522,90					
Cezarina	4 827 014,82	22 029,25	18 791,89	4 786 193,68					
Chapadão do Céu	6 690 869,34	54 138,81	25 955,68	6 610 774,84					
Cidade Ocidental	1 368 942,99	41 826,89	5 190,21	1 321 925,89					
Cocalzinho de Goiás	955 123,22	24 101,04	3 641,14	927 381,04					
Collinas do Sul	882 274,11	1 597,48	3 350,93	877 325,70					
Córrego do Ouro	735 550,58	9 773,38	2 838,44	722 938,76					
Corumbá de Goiás	534 970,38	28 296,77	1 981,55	504 692,06					
Corumbaíba	2 264 912,88	56 495,69	8 636,92	2 199 780,27					
Cristalina	7 664 915,36	296 489,95	28 817,28	7 339 608,13					
Cristianópolis	571 833,02	11 921,83	2 189,75	557 721,44					
Crixás	4 721 373,95	65 431,17	18 208,99	4 637 733,79					
Cromínia	538 517,81	17 612,46	2 037,20	518 868,15					
Cumari	583 217,81	11 790,76	2 234,80	569 192,25					
Damianópolis	345 147,20	763,51	1 346,84	343 036,85					
Damolândia	393 047,66	10 293,04	1 496,91	381 257,71					
Davinópolis	437 147,43	7 047,99	1 682,07	428 417,37					
Diorama	665 735,92	4 778,51	2 584,94	658 372,48					
Divinópolis de Goiás	499 583,14	736,29	1 950,93	496 895,91					
Doverlândia	1 626 140,94	26 527,42	6 255,93	1 593 357,58					
Edealina	1 218 370,89	17 358,07	4 697,04	1 196 315,79					
Edéia	2 930 674,82	76 238,79	11 163,46	2 843 272,57					
Estrela do Norte	492 754,07	10 262,42	1 885,54	480 242,11					
Faina	755 533,08	5 785,52	2 932,17	746 815,39					
Fazenda Nova	925 035,43	24 799,99	3 520,73	896 714,71					
Firminópolis	960 873,28	56 182,82	3 538,15	901 152,30					
Flores de Goiás	1 151 615,50	3 776,04	4 489,09	1 143 350,37					
Formosa	4 713 600,33	919 309,26	14 839,13	3 779 451,93					
Formoso	579 623,77	17 590,23	2 198,05	559 835,50					
Gameleira de Goiás	456 865,52	4 597,04	1 768,77	450 499,71					
Goianápolis	938 059,90	28 269,80	3 558,09	906 232,01					
Goianândia	590 411,07	24 355,39	2 213,77	563 841,90					
Goianésia	6 742 956,89	379 161,77	24 888,25	6 338 906,88					
Goiânia	223 473 638,41	43 306 967,42	704 616,90	179 462 054,09					
Goianira	1 907 463,20	46 301,39	7 278,84	1 853 882,97					
Goiás	2 104 827,38	108 020,65	7 809,31	1 988 997,41					
Goiatuba	8 912 357,03	461 834,64	33 049,27	8 417 473,12					
Gouvelândia	1 377 892,35	20 415,21	5 308,96	1 352 168,18					
Guapó	897 270,66	21 773,17	3 423,97	872 073,52					
Guaraíta	363 058,38	4 905,38	1 400,69	356 752,31					
Guarani de Goiás	442 676,07	3 173,18	1 718,84	437 784,06					
Guarinos	344 243,66	746,22	1 343,37	342 154,06					
Heitorai	507 035,50	8 426,87	1 950,00	496 658,64					
Hidrolândia	2 268 739,49	46 457,64	8 691,15	2 213 590,70					
Hidrolina	514 285,49	12 885,03	1 960,92	499 439,54					
Iaciara	1 054 362,99	29 883,85	4 006,64	1 020 472,50					
Inaciolândia	1 527 762,18	24 953,80	5 877,34	1 496 931,04					
Indiara	2 052 704,76	41 662,49	7 865,00	2 003 177,27					
Inhumas	4 343 471,61	347 090,94	15 629,49	3 980 751,18					
Ipameri	4 089 510,78	164 237,23	15 351,40	3 909 922,15					
Ipiranga de Goiás	323 397,74	4 382,38	1 247,63	317 767,73					
Iporá	2 265 680,04	307 490,27	7 658,30	1 950 531,47					
Israelândia	602 345,79	4 569,83	2 337,83	595 438,13					
Itaberaí	2 904 297,94	145 967,86	10 787,57	2 747 542,51					
Itaguari	494 766,13	10 516,96	1 893,85	482 355,32					
Itaguaru	537 731,14	23 061,73	2 012,81	512 656,59					
Itajá	1 648 559,71	39 893,63	6 291,35	1 602 374,73					
Itapaci	1 088 344,48	45 984,60	4 076,57	1 038 283,30					
Itapirapuã	1 458 620,81	25 341,71	5 605,42	1 427 673,69					
Itapuranga	1 735 640,76	167 415,47	6 133,17	1 562 092,11					
Itarumã	2 171 637,04	34 596,91	8 357,77	2 128 682,36					
Itauçu	786 627,89	20 488,19	2 996,29	763 143,41					
Itumbiara	21 987 884,67	1 707 895,47	79 313,33	20 200 675,87					

Tabela 8 - Demonstrativo de repasse do Estado de Goiás para os municípios - 2002

(R\$) (continuação)

Municípios	Total	IPVA	IPI	ICMS
Ivolândia	744 507,60	4 013,06	2 895,99	737 598,55
Jandaia	2 760 962,18	20 758,64	10 716,69	2 729 486,84
Jaraguá	2 076 695,41	171 251,72	7 452,02	1 897 991,67
Jataí	20 857 354,98	1 480 046,34	75 783,03	19 301 525,61
Jaupaci	564 874,02	7 921,53	2 178,17	554 774,31
Jesúpolis	354 609,08	2 841,11	1 375,72	350 392,25
Joviânia	1 524 937,79	72 494,84	5 680,36	1 446 762,58
Jussara	3 080 750,08	129 713,60	11 541,23	2 939 495,25
Lagoa Santa	646 431,19	370,31	2 526,91	643 533,97
Leopoldo de Bulhões	1 003 406,01	15 615,77	3 863,15	983 927,09
Luziânia	10 765 822,77	734 987,49	39 229,74	9 991 605,54
Mairipotaba	567 879,34	7 678,55	2 190,88	558 009,91
Mambá	374 245,09	9 249,00	1 427,45	363 568,64
Mara Rosa	1 092 382,51	24 683,36	4 175,67	1 063 523,48
Marzagão	403 198,26	8 527,60	1 543,50	393 127,16
Matrinchã	982 286,89	10 850,25	3 799,18	967 637,47
Maurilândia	1 558 910,74	64 083,27	5 846,12	1 488 981,35
Mimoso de Goiás	495 328,90	915,84	1 933,59	492 479,47
Minacu	16 427 486,41	240 585,37	63 824,35	16 123 076,69
Mineiros	8 499 685,39	1 074 383,06	29 039,72	7 396 262,61
Moiporá	550 031,77	5 094,77	2 131,19	542 805,80
Monte Alegre de Goiás	551 518,32	2 694,91	2 146,38	546 677,02
Montes Claros de Goiás	2 105 897,78	25 456,01	8 136,41	2 072 305,36
Montividiu	6 099 190,65	93 851,84	23 486,37	5 981 852,45
Montividiu do Norte	562 590,77	4 134,73	2 184,06	556 271,98
Morrinhos	6 044 879,04	398 532,06	22 082,37	5 624 264,61
Morro Agudo de Goiás	387 306,50	5 706,82	1 492,39	380 107,29
Mossâmedes	677 717,57	9 716,08	2 612,47	665 389,02
Mozarlândia	1 720 883,62	49 637,17	6 536,09	1 664 710,36
Mundo Novo	1 349 938,08	14 207,40	5 223,90	1 330 506,77
Mutunópolis	695 492,35	15 442,58	2 659,60	677 390,16
Nazário	950 705,94	23 329,94	3 626,88	923 749,12
Nerópolis	3 900 113,53	79 278,37	14 942,95	3 805 892,22
Niquelândia	9 940 650,04	193 230,32	37 861,55	9 709 558,17
Nova América	412 469,42	8 525,02	1 579,78	402 364,62
Nova Aurora	501 403,68	9 390,83	1 924,21	490 088,64
Nova Crixás	3 430 652,83	26 364,73	13 313,86	3 390 974,24
Nova Glória	1 016 323,91	26 949,06	3 869,36	985 505,49
Nova Iguaçu de Goiás	406 176,70	3 664,39	1 574,18	400 938,14
Nova Roma	465 930,76	1 205,08	1 817,48	462 908,20
Nova Veneza	664 958,68	98 140,55	2 216,75	564 601,37
Novo Brasil	688 511,95	15 763,77	2 631,05	670 117,13
Novo Gama	1 103 561,00	28 118,57	4 205,95	1 071 236,48
Novo Planalto	834 452,31	11 672,50	3 217,80	819 562,01
Orizona	2 502 012,81	50 422,82	9 587,94	2 442 002,05
Ouro Verde de Goiás	465 913,32	10 491,91	1 781,09	453 640,32
Ouvidor	3 511 924,28	27 510,69	13 627,22	3 470 786,37
Padre Bernardo	1 141 878,76	29 197,85	4 351,58	1 108 329,34
Palestina de Goiás	810 010,26	7 690,22	3 137,79	799 182,25
Palmeiras de Goiás	2 457 924,46	84 368,05	9 282,76	2 364 273,65
Palmelo	479 808,98	6 508,26	1 851,02	471 449,70
Palminópolis	775 377,07	18 104,42	2 961,62	754 311,03
Panamá	799 475,53	8 203,13	3 094,57	788 177,82
Paranaiguara	1 343 453,09	52 182,26	5 050,03	1 286 220,80
Paraúna	4 760 670,31	97 688,69	18 236,52	4 644 745,11
Perolândia	2 417 041,42	11 017,01	9 409,74	2 396 614,67
Petrolina de Goiás	855 028,41	26 327,55	3 240,96	825 459,90
Pilar de Goiás	466 630,09	3 838,40	1 809,91	460 981,78
Piracanjuba	2 984 578,62	156 485,27	11 060,42	2 817 032,93
Piranhas	1 589 836,65	104 034,14	5 810,84	1 479 991,67
Pirenópolis	1 039 758,94	64 420,08	3 814,45	971 524,41
Pires do Rio	4 430 642,98	278 265,60	16 239,58	4 136 137,79
Planaltina	1 880 939,56	79 447,90	7 045,46	1 794 446,20

Tabela 8 - Demonstrativo de repasse do Estado de Goiás para os municípios - 2002

(R\$)	(conclusão)			
Municípios	Total	IPVA	IPI	ICMS
Pontalina	2 295 266,66	106 919,83	8 558,43	2 179 788,41
Porangatu	3 629 707,57	410 327,47	12 590,71	3 206 789,39
Porteirão	1 858 429,66	19 648,88	7 191,30	1 831 589,48
Portelândia	1 496 723,75	12 483,61	5 804,72	1 478 435,42
Posse	1 036 664,86	118 785,14	3 589,73	914 289,99
Professor Jamil	521 564,52	5 304,47	2 019,03	514 241,02
Quirinópolis	7 863 245,23	500 576,52	28 794,76	7 333 873,96
Rialma	1 270 533,83	77 682,73	4 665,13	1 188 185,97
Rianópolis	794 485,34	23 785,02	3 014,13	767 686,19
Rio Quente	565 911,13	23 608,47	2 120,88	540 181,78
Rio Verde	29 644 997,66	2 412 924,21	106 502,36	27 125 571,08
Rubiataba	2 046 472,15	140 215,91	7 455,19	1 898 801,04
Sanclerlândia	962 031,02	41 466,70	3 600,24	916 964,08
Santa Bárbara de Goiás	852 480,99	13 102,01	3 282,72	836 096,27
Santa Cruz de Goiás	687 172,73	4 369,01	2 670,37	680 133,35
Santa Fé de Goiás	1 624 648,60	18 886,85	6 279,99	1 599 481,76
Santa Helena de Goiás	9 825 224,36	368 456,39	36 984,62	9 419 783,35
Santa Isabel	707 668,62	5 475,01	2 746,20	699 447,40
Santa Rita do Araguaia	1 029 042,50	74 291,61	3 733,94	951 016,95
Santa Rita do Novo Destino	605 757,79	6 743,04	2 338,11	596 676,64
Santa Rosa de Goiás	501 516,44	8 623,37	1 927,65	490 965,42
Santa Tereza de Goiás	623 186,71	11 544,56	2 392,07	609 250,08
Santa Terezinha de Goiás	731 851,39	34 546,26	2 727,09	694 578,05
Santo Antônio da Barra	983 130,61	7 676,93	3 814,89	971 638,78
Santo Antônio de Goiás	521 482,43	13 284,50	1 987,49	506 210,44
Santo Antônio do Descoberto	1 040 371,01	65 319,63	3 813,32	971 238,05
São Domingos	734 676,19	9 092,65	2 837,67	722 745,87
São Francisco de Goiás	530 453,25	12 490,86	2 025,68	515 936,70
São João D'Aliança	939 185,74	50 096,33	3 444,58	885 644,83
São João da Paraúna	587 435,87	11 555,62	2 284,74	573 595,50
São Luis de Montes Belos	4 483 530,45	328 273,43	16 250,85	4 139 006,18
São Luiz do Norte	597 410,36	9 642,20	2 298,57	585 469,59
São Miguel do Araguaia	3 376 509,10	113 495,73	12 761,35	3 250 252,03
São Miguel do Passa Quatro	728 839,12	6 887,52	2 823,48	719 128,12
São Patrício	397 685,75	4 898,39	1 536,14	391 251,22
São Simão	10 256 265,02	93 611,84	39 745,27	10 122 907,91
Senador Canedo	19 052 992,78	145 081,27	73 947,27	18 833 964,25
Serranópolis	2 479 696,39	28 559,87	9 586,18	2 441 550,34
Silvânia	2 574 087,86	103 956,24	9 660,47	2 460 471,15
Simolândia	464 686,51	9 466,18	1 780,31	453 440,02
Sítio D'Abadia	364 458,44	2 156,04	1 416,91	360 885,48
Taquaral de Goiás	479 440,59	4 690,64	1 856,69	472 893,26
Teresina de Goiás	361 102,97	1 085,27	1 407,99	358 609,71
Terezópolis de Goiás	559 338,40	6 268,73	2 162,98	550 906,69
Três Ranchos	419 591,57	12 811,36	1 590,86	405 189,35
Trindade	6 637 119,09	303 015,65	24 772,15	6 309 331,29
Trombas	472 360,44	6 730,74	1 821,01	463 808,69
Turvânia	826 484,88	22 879,36	3 142,82	800 462,70
Turvelândia	3 265 200,46	21 885,69	12 684,32	3 230 630,45
Uirapuru	537 130,24	3 261,29	2 087,90	531 781,05
Uruaçu	2 147 159,53	244 829,27	7 369,08	1 894 961,18
Uruana	1 195 734,77	77 333,79	4 373,95	1 114 027,03
Urutá	728 875,73	10 840,38	2 808,15	715 227,20
Valparaíso de Goiás	2 377 357,73	220 269,38	8 436,18	2 148 652,18
Varjão	645 415,11	8 361,78	2 491,45	634 561,88
Vianópolis	1 981 322,77	76 699,01	7 448,81	1 897 174,95
Vicentinópolis	2 111 737,44	56 302,42	8 038,62	2 047 396,40
Vila Boa	448 146,71	1 016,65	1 748,66	445 381,40
Vila Propício	1 164 126,13	4 063,98	4 540,34	1 155 521,80

Fonte: Secretaria da Fazenda do Estado de Goiás.

Elaboração: SEPLAN-GO / SEPIN / Gerência de Estatísticas Socioeconômicas - 2003

Tabela 9 - Valor da atividade econômica (valor adicionado) para efeito de distribuição do ICMS, segundo os municípios - 1999 - 02

(R\$) (continua)

Municípios	1999	2000	2001	2002
ESTADO DE GOIÁS	13 047 762 101,00	18 153 162 179,00	20 424 683 801,00	24 317 382 460,00
Abadia de Goiás	3 541 050,00	7 666 685,00	11 837 706,00	16 561 966,00
Abadiânia	9 844 904,00	11 496 031,00	12 292 753,00	14 768 960,00
Acreúna	100 403 877,00	144 780 600,00	132 264 336,00	173 974 648,00
Adelândia	2 661 662,00	2 393 780,00	3 917 698,00	3 949 908,00
Água Fria de Goiás	8 539 485,00	13 494 320,00	15 195 419,00	25 878 378,00
Água Limpa	6 800 183,00	8 029 748,00	8 525 647,00	10 195 410,00
Águas Lindas de Goiás	18 690 561,00	24 377 429,00	37 538 854,00	37 987 882,00
Alexânia	13 871 216,00	15 560 030,00	15 641 204,00	18 328 767,00
Aloândia	4 084 707,00	4 888 616,00	4 559 147,00	4 591 237,00
Alto Horizonte	3 295 162,00	3 098 050,00	4 191 056,00	4 304 484,00
Alto Paraíso de Goiás	5 629 837,00	7 195 513,00	5 794 727,00	9 510 527,00
Alvorada do Norte	9 077 372,00	9 215 507,00	7 735 670,00	14 303 171,00
Amaralina	3 929 427,00	4 169 859,00	3 188 643,00	8 809 495,00
Americano do Brasil	4 179 132,00	6 954 214,00	5 035 536,00	4 910 639,00
Amorinópolis	7 515 592,00	7 542 637,00	8 888 150,00	10 873 186,00
Anápolis	784 881 373,00	1 136 004 545,00	1 269 885 502,00	1 464 581 932,00
Anhanguera	694 712,00	825 996,00	894 947,00	1 117 112,00
Anicuns	36 063 910,00	56 513 910,00	80 061 353,00	117 599 946,00
Aparecida de Goiânia	303 753 701,00	463 222 223,00	535 088 236,00	608 310 353,00
Aparecida do Rio Doce	7 434 888,00	15 050 734,00	22 677 103,00	31 744 934,00
Aporé	24 667 442,00	40 294 312,00	35 314 544,00	33 649 723,00
Araçu	3 147 867,00	3 668 595,00	4 592 080,00	4 942 453,00
Aragarças	8 419 081,00	9 435 039,00	10 949 272,00	11 638 563,00
Aragoiânia	5 821 788,00	6 902 137,00	8 975 176,00	9 800 109,00
Araguapaz	16 013 877,00	19 167 084,00	24 174 929,00	25 624 562,00
Arenópolis	10 641 254,00	15 596 534,00	16 528 592,00	16 460 499,00
Aruanã	20 201 182,00	30 949 964,00	32 560 564,00	43 021 122,00
Aurilândia	8 302 820,00	10 951 106,00	11 983 773,00	12 660 231,00
Avelinópolis	3 127 136,00	4 174 475,00	6 131 807,00	6 019 181,00
Baliza	5 895 319,00	7 327 847,00	11 219 124,00	12 475 386,00
Barro Alto	19 992 048,00	20 531 682,00	20 686 672,00	17 384 738,00
Bela Vista de Goiás	42 833 859,00	53 322 374,00	77 506 770,00	100 876 466,00
Bom Jardim de Goiás	13 980 604,00	16 920 887,00	23 219 978,00	19 185 746,00
Bom Jesus de Goiás	68 783 659,00	85 795 371,00	85 940 689,00	163 934 784,00
Bonfinópolis	3 677 509,00	2 446 030,00	10 910 012,00	13 213 900,00
Bonópolis	10 752 110,00	7 680 180,00	14 128 602,00	10 089 287,00
Brazabrantes	2 929 565,00	2 736 247,00	4 244 965,00	5 968 150,00
Britânia	13 580 062,00	19 438 549,00	20 243 730,00	23 444 955,00
Buriti Alegre	17 433 549,00	20 066 592,00	21 794 885,00	19 503 665,00
Buriti de Goiás	3 128 956,00	4 581 584,00	3 797 774,00	3 624 738,00
Buritinópolis	718 460,00	918 299,00	1 522 123,00	1 519 653,00
Cabeceiras	14 852 331,00	20 069 432,00	17 955 165,00	34 638 373,00
Cachoeira Alta	26 231 668,00	43 049 988,00	94 226 962,00	103 785 462,00
Cachoeira de Goiás	2 836 019,00	2 598 574,00	3 370 574,00	3 257 641,00
Cachoeira Dourada	47 174 090,00	184 012 408,00	197 565 770,00	214 630 510,00
Caçu	39 656 964,00	54 731 453,00	44 542 177,00	64 383 371,00
Caiapônia	64 703 332,00	85 089 585,00	97 771 132,00	108 953 509,00
Caldas Novas	89 604 592,00	138 464 206,00	135 048 439,00	202 395 053,00
Caldazinha	1 786 472,00	1 580 568,00	2 600 398,00	3 178 749,00
Campestre de Goiás	4 852 574,00	6 847 742,00	5 505 800,00	6 814 664,00
Campinaçu	31 653 964,00	4 896 961,00	4 591 239,00	5 110 550,00
Campinorte	8 579 272,00	9 062 293,00	10 570 263,00	15 324 552,00
Campo Alegre de Goiás	31 880 383,00	37 658 014,00	40 713 187,00	65 444 627,00
Campo Limpo de Goiás	422 479,00	2 989 312,00	6 764 846,00	8 461 679,00
Campos Belos	10 099 187,00	12 470 747,00	14 711 381,00	16 838 383,00
Campos Verdes	5 442 411,00	5 331 395,00	5 051 109,00	6 142 547,00
Carmo do Rio Verde	7 280 562,00	12 245 064,00	14 764 125,00	14 726 916,00
Castelândia	9 018 419,00	15 788 299,00	7 485 940,00	13 722 762,00
Catalão	381 230 856,00	615 175 285,00	749 516 322,00	796 321 471,00
Caturai	4 021 771,00	5 020 737,00	5 286 980,00	5 659 609,00
Cavalcante	2 726 493,00	1 986 683,00	2 481 232,00	3 915 487,00

Tabela 9 - Valor da atividade econômica (valor adicionado) para efeito de distribuição do ICMS, segundo os municípios - 1999 - 02

(R\$)	(continuação)			
Municípios	1999	2000	2001	2002
Ceres	37 700 730,00	35 960 943,00	37 927 182,00	42 465 978,00
Cezarina	83 057 832,00	129 247 777,00	149 472 533,00	181 931 887,00
Chapadão do Céu	135 460 700,00	156 144 571,00	200 293 256,00	262 892 949,00
Cidade Ocidental	22 719 415,00	24 133 092,00	25 042 856,00	28 792 815,00
Cocalzinho de Goiás	12 494 853,00	16 789 087,00	14 905 443,00	21 938 158,00
Collinas do Sul	32 826 644,00	1 191 672,00	1 909 062,00	1 791 217,00
Córrego do Ouro	8 052 812,00	11 802 060,00	8 582 159,00	9 650 449,00
Corumbá de Goiás	4 788 251,00	4 439 124,00	7 750 757,00	9 536 838,00
Corumbaíba	33 803 478,00	64 196 519,00	67 632 702,00	78 020 609,00
Cristalina	154 210 761,00	169 900 757,00	184 303 944,00	282 517 213,00
Cristianópolis	4 450 574,00	7 789 121,00	8 171 445,00	9 895 191,00
Crixás	91 280 383,00	109 824 872,00	138 616 584,00	118 445 104,00
Cromínia	4 403 927,00	5 740 520,00	8 127 995,00	8 103 788,00
Cumari	5 292 987,00	7 250 199,00	7 657 716,00	7 317 946,00
Damianópolis	1 233 805,00	553 867,00	1 099 562,00	1 239 459,00
Damolândia	1 936 204,00	1 662 965,00	6 998 677,00	8 969 047,00
Davinópolis	2 288 919,00	3 740 813,00	4 433 907,00	3 611 876,00
Diorama	8 757 716,00	7 317 832,00	8 646 917,00	9 211 783,00
Divinópolis de Goiás	3 684 477,00	5 538 611,00	6 969 449,00	5 984 410,00
Doverlândia	25 853 952,00	34 567 913,00	39 171 705,00	34 099 256,00
Edealina	18 195 242,00	23 546 579,00	23 928 794,00	31 682 172,00
Edéia	53 285 612,00	64 679 289,00	64 749 278,00	104 660 179,00
Estrela do Norte	3 435 076,00	4 977 194,00	5 427 474,00	6 626 367,00
Faina	10 426 854,00	9 823 794,00	15 134 942,00	14 019 027,00
Fazenda Nova	13 059 646,00	14 341 809,00	17 281 788,00	18 533 251,00
Firminópolis	12 078 322,00	15 937 649,00	14 897 408,00	24 580 341,00
Flores de Goiás	11 066 756,00	30 505 273,00	14 983 030,00	20 007 092,00
Formosa	76 766 340,00	83 182 077,00	109 387 312,00	130 116 686,00
Formoso	5 316 012,00	6 709 521,00	7 737 671,00	9 393 386,00
Gameleira de Goiás	-	4 302 777,00	6 923 168,00	6 594 807,00
Goianápolis	11 754 863,00	16 660 351,00	32 925 247,00	39 208 377,00
Goianira	5 153 921,00	7 151 107,00	8 651 317,00	8 625 031,00
Goianésia	126 218 944,00	154 115 558,00	177 535 228,00	275 530 976,00
Goiania	3 487 366 662,00	4 929 820 189,00	4 920 047 149,00	5 748 147 510,00
Goianira	37 486 127,00	32 680 642,00	51 809 027,00	76 596 463,00
Goiás	33 598 574,00	45 394 420,00	63 975 997,00	76 194 972,00
Goiatuba	178 546 811,00	194 928 282,00	242 855 630,00	369 761 988,00
Gouvelândia	20 666 780,00	28 610 952,00	26 468 998,00	27 225 501,00
Guapó	13 099 087,00	12 947 332,00	17 749 279,00	27 052 794,00
Guaraitá	1 302 849,00	1 204 470,00	1 240 027,00	1 781 952,00
Guarani de Goiás	4 065 127,00	1 798 549,00	1 876 040,00	2 276 786,00
Guarinos	813 055,00	1 086 615,00	1 529 344,00	1 542 649,00
Heitorai	3 630 266,00	5 600 532,00	7 560 532,00	6 474 855,00
Hidrolândia	40 053 223,00	48 699 418,00	71 444 809,00	85 314 767,00
Hidrolina	3 954 899,00	5 303 711,00	5 963 395,00	6 359 161,00
Iaciara	13 367 091,00	20 647 809,00	15 681 869,00	14 611 759,00
Inaciolândia	25 869 744,00	29 302 161,00	28 614 095,00	40 406 430,00
Indiara	33 264 177,00	46 627 093,00	51 903 525,00	58 077 407,00
Inhumas	71 761 413,00	101 037 371,00	119 754 773,00	122 099 354,00
Ipameri	90 408 562,00	97 008 566,00	96 873 451,00	115 102 126,00
Ipiranga de Goiás	-	1 093 524,00	1 436 248,00	4 076 168,00
Iporá	30 560 457,00	47 495 866,00	50 762 746,00	57 056 333,00
Israelândia	5 743 061,00	8 056 291,00	9 390 662,00	12 521 590,00
Itaberaí	51 217 881,00	62 327 176,00	101 456 504,00	158 266 503,00
Itaguari	3 516 798,00	4 979 311,00	6 108 006,00	6 175 162,00
Itaguaru	4 488 632,00	5 285 785,00	8 336 243,00	10 691 872,00
Itajá	29 361 684,00	39 050 484,00	36 292 800,00	39 220 826,00
Itapaci	13 830 200,00	20 977 182,00	26 561 970,00	31 311 843,00
Itapirapuã	24 634 218,00	27 241 071,00	35 337 228,00	27 888 781,00
Itapuranga	28 776 586,00	28 833 599,00	46 331 217,00	57 121 739,00
Itarumã	36 112 492,00	49 521 030,00	51 505 443,00	49 039 252,00
Itauçu	10 201 949,00	11 022 156,00	15 223 693,00	18 271 053,00
Itumbiara	407 051 351,00	545 866 080,00	658 301 769,00	683 872 247,00

Tabela 9 - Valor da atividade econômica (valor adicionado) para efeito de distribuição do ICMS, segundo os municípios - 1999 - 02

(R\$)	(continuação)			
Municípios	1999	2000	2001	2002
Ivolândia	9 434 079,00	10 692 811,00	13 152 355,00	13 320 258,00
Jandaia	42 813 108,00	72 945 971,00	53 605 988,00	47 225 210,00
Jaraguá	31 372 503,00	43 517 758,00	64 735 642,00	65 547 742,00
Jataí	358 615 101,00	538 294 916,00	654 255 851,00	851 678 434,00
Jaupaci	5 358 183,00	6 376 067,00	6 505 249,00	5 775 341,00
Jesúpolis	1 122 065,00	1 108 099,00	1 832 344,00	1 701 052,00
Joviânia	24 066 100,00	29 063 340,00	27 894 149,00	47 315 480,00
Jussara	55 525 648,00	66 820 337,00	74 105 603,00	84 240 832,00
Lagoa Santa	-	9 751 545,00	7 665 192,00	7 724 599,00
Leopoldo de Bulhões	15 018 424,00	16 381 068,00	29 469 310,00	38 336 631,00
Luziânia	200 688 441,00	249 973 125,00	383 975 928,00	351 765 061,00
Mairipotaba	5 642 019,00	6 160 269,00	6 977 345,00	8 206 539,00
Mambaí	1 256 448,00	1 639 162,00	3 281 636,00	5 077 524,00
Mara Rosa	15 929 640,00	19 452 047,00	13 735 054,00	20 361 369,00
Marzagão	1 979 122,00	2 249 220,00	2 651 401,00	3 273 949,00
Matrinchã	15 815 100,00	14 395 567,00	19 342 016,00	25 877 537,00
Maurilândia	23 441 697,00	32 221 146,00	41 904 420,00	44 189 343,00
Mimoso de Goiás	4 060 253,00	4 779 786,00	5 843 956,00	8 029 363,00
Minasçu	242 744 054,00	440 940 619,00	362 003 538,00	501 665 611,00
Mineiros	145 652 157,00	184 794 872,00	203 337 928,00	244 321 502,00
Moiporá	5 647 139,00	5 326 338,00	5 708 531,00	5 612 336,00
Monte Alegre de Goiás	4 471 096,00	7 160 114,00	7 700 296,00	7 503 947,00
Montes Claros de Goiás	35 681 429,00	47 050 066,00	50 699 822,00	53 555 047,00
Montividiu	119 804 544,00	143 551 380,00	172 849 863,00	236 775 975,00
Montividiu do Norte	6 130 209,00	5 391 900,00	10 231 052,00	11 236 436,00
Morrinhos	109 376 405,00	138 498 187,00	149 877 905,00	180 300 011,00
Morro Agudo de Goiás	1 819 969,00	1 760 838,00	4 646 626,00	2 888 077,00
Mossamedes	7 989 165,00	8 760 211,00	12 500 467,00	16 343 806,00
Mozarlândia	27 572 538,00	36 076 178,00	66 100 357,00	46 926 965,00
Mundo Novo	23 840 901,00	23 051 794,00	32 892 330,00	21 641 108,00
Mutunópolis	7 771 134,00	9 713 824,00	11 231 612,00	10 219 875,00
Nazário	9 620 667,00	20 558 668,00	16 737 583,00	24 832 290,00
Nerópolis	76 188 336,00	85 417 719,00	104 604 757,00	146 333 164,00
Niquelândia	231 567 621,00	234 295 749,00	237 679 160,00	322 730 412,00
Nova América	2 294 563,00	2 316 161,00	3 816 679,00	4 580 494,00
Nova Aurora	4 431 658,00	4 137 148,00	4 079 450,00	3 245 188,00
Nova Crixás	65 126 083,00	78 122 015,00	88 309 562,00	86 854 627,00
Nova Glória	11 875 725,00	20 804 639,00	47 836 546,00	48 671 741,00
Nova Iguaçu de Goiás	2 308 723,00	2 219 052,00	2 343 949,00	2 589 133,00
Nova Roma	2 953 646,00	4 699 042,00	2 398 193,00	2 686 003,00
Nova Veneza	4 116 769,00	8 623 994,00	8 025 366,00	10 592 601,00
Novo Brasil	9 071 987,00	7 522 765,00	11 612 151,00	10 303 666,00
Novo Gama	14 427 338,00	21 945 085,00	31 820 953,00	35 135 609,00
Novo Planalto	11 847 316,00	11 819 341,00	15 174 872,00	13 425 797,00
Orizona	42 274 224,00	58 055 496,00	63 359 656,00	54 065 567,00
Ouro Verde de Goiás	3 101 719,00	3 990 604,00	14 757 754,00	17 688 396,00
Ouvidor	68 297 864,00	78 084 588,00	111 561 966,00	135 623 232,00
Padre Bernardo	16 366 388,00	21 285 935,00	25 374 677,00	29 487 135,00
Palestina de Goiás	10 241 515,00	12 927 468,00	16 786 003,00	18 474 747,00
Palmeiras de Goiás	42 133 076,00	54 023 240,00	63 448 133,00	63 028 105,00
Palmelo	3 007 389,00	5 089 343,00	4 688 982,00	3 976 112,00
Palminópolis	9 941 612,00	10 901 162,00	11 215 626,00	15 639 362,00
Panamá	9 716 887,00	13 053 101,00	11 625 512,00	17 549 890,00
Paranaiguara	20 169 978,00	25 710 229,00	25 820 022,00	31 054 102,00
Paraúna	82 804 882,00	121 904 521,00	123 939 515,00	181 966 391,00
Perolândia	41 328 360,00	56 892 755,00	63 890 604,00	101 536 316,00
Petrolina de Goiás	9 540 810,00	15 323 690,00	32 708 138,00	26 391 259,00
Pilar de Goiás	3 825 604,00	3 390 701,00	3 753 945,00	4 719 111,00
Piracanjuba	48 993 482,00	69 176 526,00	86 642 981,00	112 367 039,00
Piranhas	25 730 763,00	28 572 773,00	33 087 137,00	37 741 854,00
Pirenópolis	14 569 038,00	16 326 837,00	20 936 541,00	34 752 809,00
Pires do Rio	71 654 399,00	115 118 082,00	114 754 203,00	120 558 432,00
Planaltina	31 355 281,00	37 910 445,00	48 332 568,00	42 924 813,00

Tabela 9 - Valor da atividade econômica (valor adicionado) para efeito de distribuição do ICMS, segundo os municípios - 1999 - 02

(R\$)	(conclusão)			
Municípios	1999	2000	2001	2002
Pontalina	39 390 552,00	47 775 790,00	55 769 741,00	70 622 369,00
Porangatu	60 945 923,00	73 875 186,00	88 919 208,00	126 988 212,00
Porteirão	28 912 837,00	43 301 586,00	35 157 780,00	49 619 094,00
Portelândia	27 280 116,00	26 349 619,00	26 537 558,00	39 252 538,00
Posse	11 751 887,00	17 102 682,00	21 526 421,00	25 826 476,00
Professor Jamil	4 550 404,00	5 286 728,00	7 107 041,00	5 403 288,00
Quirinópolis	149 874 870,00	175 573 548,00	175 358 317,00	201 707 231,00
Rialma	18 364 858,00	22 870 316,00	19 399 222,00	30 075 015,00
Rianópolis	9 658 236,00	12 019 692,00	15 768 809,00	23 278 650,00
Rio Quente	4 751 854,00	6 419 373,00	14 198 483,00	10 493 434,00
Rio Verde	569 655 356,00	672 500 067,00	1 033 772 256,00	1 424 356 091,00
Rubiataba	35 955 594,00	37 235 968,00	37 263 013,00	39 831 139,00
Sanclerlândia	14 837 709,00	12 988 837,00	18 533 866,00	23 691 262,00
Santa Bárbara de Goiás	8 827 717,00	16 886 363,00	8 890 115,00	11 550 588,00
Santa Cruz de Goiás	7 897 497,00	9 775 180,00	12 391 074,00	12 337 473,00
Santa Fé de Goiás	30 738 306,00	28 159 313,00	32 800 775,00	30 890 494,00
Santa Helena de Goiás	144 437 036,00	296 517 071,00	287 596 655,00	303 021 092,00
Santa Isabel	9 709 004,00	8 238 569,00	9 748 610,00	9 851 855,00
Santa Rita do Araguaia	15 548 594,00	13 859 571,00	12 067 334,00	14 148 835,00
Santa Rita do Novo Destino	6 609 623,00	7 670 520,00	8 564 343,00	12 594 689,00
Santa Rosa de Goiás	3 932 397,00	4 873 906,00	5 979 508,00	5 342 042,00
Santa Tereza de Goiás	5 936 890,00	8 539 857,00	6 486 808,00	9 366 473,00
Santa Terezinha de Goiás	8 497 217,00	9 646 356,00	11 713 757,00	11 134 309,00
Santo Antônio da Barra	13 966 817,00	17 164 301,00	37 941 142,00	44 821 685,00
Santo Antônio de Goiás	4 992 914,00	4 239 202,00	6 388 922,00	6 352 673,00
Santo Antônio do Descoberto	14 959 507,00	15 772 340,00	18 253 989,00	19 904 683,00
São Domingos	10 276 568,00	8 722 223,00	15 784 563,00	13 148 255,00
São Francisco de Goiás	4 661 094,00	5 226 170,00	6 495 443,00	7 726 997,00
São João D'Aliança	13 964 832,00	13 876 997,00	19 051 159,00	25 654 166,00
São João da Paraúna	4 790 209,00	6 796 973,00	7 593 513,00	7 794 879,00
São Luis de Montes Belos	78 138 778,00	100 841 372,00	127 695 297,00	144 330 534,00
São Luiz do Norte	6 004 174,00	7 174 488,00	9 002 463,00	7 823 977,00
São Miguel do Araguaia	65 821 046,00	69 509 891,00	86 494 745,00	76 265 880,00
São Miguel do Passa Quatro	9 336 729,00	9 822 719,00	10 085 173,00	16 039 561,00
São Patrício	2 157 541,00	1 900 931,00	2 179 222,00	5 832 953,00
São Simão	50 971 023,00	463 762 044,00	409 837 916,00	572 961 158,00
Senador Canedo	328 804 859,00	554 013 291,00	722 375 525,00	559 316 127,00
Serranópolis	42 541 096,00	57 662 618,00	63 898 105,00	135 413 103,00
Silvânia	45 734 268,00	58 082 456,00	73 790 295,00	111 052 053,00
Simolândia	4 172 826,00	2 501 314,00	2 390 662,00	2 877 580,00
Sítio D'Abadia	1 273 688,00	1 469 511,00	1 602 055,00	3 303 380,00
Taquaral de Goiás	3 377 671,00	4 656 753,00	5 689 019,00	4 858 971,00
Teresina de Goiás	1 459 432,00	1 089 371,00	1 571 670,00	962 736,00
Terezópolis de Goiás	4 932 475,00	6 753 337,00	11 951 055,00	12 634 716,00
Três Ranchos	2 149 222,00	2 670 406,00	3 059 460,00	3 081 338,00
Trindade	123 969 448,00	155 612 022,00	179 666 119,00	199 741 253,00
Trombas	3 177 527,00	4 438 950,00	3 418 789,00	4 105 693,00
Turvânia	10 312 390,00	12 899 244,00	17 354 380,00	16 183 826,00
Turvelândia	63 120 148,00	72 170 734,00	115 403 595,00	143 235 190,00
Uirapuru	4 647 616,00	6 106 435,00	6 309 285,00	8 223 249,00
Uruaçu	48 826 621,00	30 779 803,00	38 662 262,00	57 460 291,00
Uruana	15 938 354,00	22 186 555,00	25 203 618,00	29 821 509,00
Urutaí	6 973 317,00	12 872 672,00	16 352 219,00	15 862 664,00
Valparaíso de Goiás	36 962 250,00	49 434 189,00	61 849 988,00	73 163 460,00
Varjão	8 142 406,00	6 872 207,00	6 630 659,00	6 748 350,00
Vianópolis	33 461 942,00	40 589 414,00	46 171 260,00	56 920 937,00
Vicentinópolis	37 699 639,00	42 909 833,00	43 677 147,00	70 297 216,00
Vila Boa	2 479 127,00	4 400 800,00	3 554 451,00	4 208 584,00
Vila Propício	19 177 195,00	19 970 065,00	28 079 226,00	46 127 558,00

Fonte: Secretaria da Fazenda do Estado de Goiás

Elaboração: SEPLAN-GO / SEPIN / Gerência de Estatísticas Socioeconômicas - 2003

Nota: O valor adicionado do município corresponde à soma dos valores das mercadorias saídas, menos a soma dos valores das mercadorias entradas, acrescido ao resultado quando nulo ou positivo, do valor das prestações de serviços, no seu território.

Tabela 10 - Quantidade de contribuintes cadastrados na Secretaria da Fazenda, segundo os municípios - 2000 - 02

(continua)

Municípios	2000	2001	2002	Municípios	2000	2001	2002
ESTADO DE GOIÁS	173 302	187 082	196 457	Cezarina	413	452	496
Abadia de Goiás	248	263	278	Chapadão do Céu	448	445	468
Abadiânia	400	440	488	Cidade Ocidental	392	426	477
Acreúna	919	947	949	Cocalzinho de Goiás	402	413	451
Adelândia	136	135	136	Colinas do Sul	94	101	100
Água Fria de Goiás	304	334	367	Córrego do Ouro	327	333	363
Água Limpa	208	237	230	Corumbá de Goiás	270	300	335
Águas Lindas de Goiás	444	506	572	Corumbáiba	789	820	855
Alexânia	446	478	528	Cristalina	1 680	1 860	2 023
Aloândia	179	192	193	Cristianópolis	216	231	238
Alto Horizonte	197	203	213	Crixás	732	793	852
Alto Paraíso de Goiás	234	262	263	Cromínia	171	188	194
Alvorada do Norte	175	188	185	Cumari	321	336	362
Amaralina	163	272	468	Damianópolis	52	56	52
Americano do Brasil	200	209	224	Damolândia	140	147	145
Amorinópolis	334	365	394	Davinópolis	205	220	225
Anápolis	4 444	4 558	4 706	Diorama	289	321	357
Anhanguera	35	33	33	Divinópolis de Goiás	117	126	131
Anicuns	822	881	950	Doverlândia	1 210	1 321	1 371
Aparecida de Goiânia	2 933	3 303	3 544	Edealina	587	621	644
Aparecida do Rio Doce	270	282	284	Edéia	835	918	959
Aporé	562	566	604	Estrela do Norte	146	157	153
Araçu	164	167	167	Faina	506	557	609
Aragarças	195	251	247	Fazenda Nova	637	665	714
Aragoiânia	275	296	335	Firminópolis	570	593	629
Araguapaz	426	610	652	Flores de Goiás	239	619	834
Arenópolis	417	458	486	Formosa	1 989	2 331	2 415
Aruanã	338	353	386	Formoso	339	352	391
Aurilândia	330	339	366	Gameleira de Goiás	125	137	139
Avelinópolis	207	231	246	Goianápolis	222	230	238
Baliza	288	311	331	Goianira	448	475	515
Barro Alto	341	337	366	Goianésia	1 338	1396	1458
Bela Vista de Goiás	1 400	1 505	1 592	Goiânia	23 209	25 319	26 130
Bom Jardim de Goiás	674	750	805	Goianira	467	498	544
Bom Jesus de Goiás	1 218	1 230	1 240	Goiás	1 530	1 613	1 672
Bonfinópolis	159	168	176	Goiatuba	1 822	1 938	1 955
Bonópolis	300	311	346	Gouvelândia	501	515	550
Brazabrantes	132	130	133	Guapó	425	444	486
Britânia	275	292	298	Guaraíta	168	204	194
Buriti Alegre	617	669	657	Guarani de Goiás	82	86	86
Buriti de Goiás	239	254	259	Guarinos	86	83	88
Buritinópolis	42	40	35	Heitorai	228	246	254
Cabeceiras	371	391	406	Hidrolândia	795	859	908
Cachoeira Alta	1 062	1 090	1 105	Hidrolina	175	206	222
Cachoeira de Goiás	148	172	170	Iaciara	197	231	245
Cachoeira Dourada	496	491	521	Inaciolândia	474	483	539
Caçu	1 196	1 231	1 173	Indiara	644	694	751
Caiaopônia	1 567	1 678	1 785	Inhumas	1 298	1 365	1 457
Caldas Novas	1 674	1 813	1 819	Ipameri	1 439	1 477	1 541
Caldazinha	148	162	165	Ipiranga de Goiás	147	170	185
Campestre de Goiás	147	148	149	Iporá	1 269	1 351	1 411
Campinaçu	249	317	364	Israelândia	238	249	251
Campinorte	251	347	396	Itaberai	1 453	1 557	1 599
Campo Alegre de Goiás	727	771	837	Itaguari	242	266	285
Campo Limpo de Goiás	109	122	125	Itaguaru	254	260	275
Campos Belos	379	415	448	Itajá	499	501	517
Campos Verdes	124	122	111	Itapaci	510	525	571
Carmo do Rio Verde	521	533	586	Itapirapuã	802	766	911
Castelândia	159	160	157	Itapuranga	1 198	1 372	1 418
Catalão	3 066	3 296	3 459	Itarumã	876	920	934
Caturaí	272	290	299	Itauçu	371	396	429
Cavalcante	173	202	230	Itumbiara	3 142	3 225	3 262
Ceres	630	659	720	Ivolândia	455	526	567
				Jandaia	647	675	760

Tabela 10 - Quantidade de contribuintes cadastrados na Secretaria da Fazenda, segundo os municípios - 2000 - 02

(conclusão)

Municípios	2000	2001	2002	Municípios	2000	2001	2002
Jaraguá	1 304	1 415	1 512	Planaltina	728	863	866
Jataí	4 130	4 364	4 319	Pontalina	1 199	1 316	1 360
Jaupaci	235	247	257	Porangatu	1 726	1 867	1 968
Jesúpolis	127	128	125	Porteirão	178	185	176
Joviânia	617	625	658	Portelândia	359	382	403
Jussara	1 109	1 205	1 289	Posse	411	474	511
Lagoa Santa	129	138	136	Professor Jamil	228	250	253
Leopoldo de Bulhões	367	387	414	Quirinópolis	2 956	3 052	3 040
Luziânia	2 228	2 332	2 424	Rialma	311	403	426
Mairipotaba	249	274	284	Rianópolis	137	150	143
Mambai	66	73	75	Rio Quente	209	228	239
Mara Rosa	644	692	750	Rio Verde	6 341	6 743	6 811
Marzagão	102	114	110	Rubiataba	675	705	762
Matrinchã	301	313	448	Sanclerlândia	485	513	542
Maurilândia	381	390	428	Santa Bárbara de Goiás	195	207	216
Mimoso de Goiás	158	165	169	Santa Cruz de Goiás	468	503	556
Minaçu	692	821	961	Santa Fé de Goiás	282	310	347
Mineiros	2 520	2 675	2 638	Santa Helena de Goiás	1 564	1 582	1 619
Moiporá	200	216	228	Santa Isabel	263	337	378
Monte Alegre de Goiás	285	308	351	Santa Rita do Araguaia	303	323	353
Montes Claros de Goiás	940	984	1 021	S. Rita do Novo Destino	208	227	233
Montividiu	1 069	1 114	1 124	Santa Rosa de Goiás	227	249	272
Montividiu do Norte	360	537	613	Santa Tereza de Goiás	210	242	256
Morrinhos	2 638	2 849	2 903	Santa Terezinha de Goiás	313	319	364
Morro Agudo de Goiás	135	141	137	Santo Antônio da Barra	257	267	279
Mossâmedes	450	485	540	Santo Antônio de Goiás	133	151	144
Mozarlândia	514	552	600	S. Antônio do Descoberto	373	374	414
Mundo Novo	291	768	840	São Domingos	248	283	370
Mutunópolis	313	367	500	São Francisco de Goiás	243	254	271
Nazário	264	278	300	São João D'Aliança	394	455	542
Nerópolis	498	548	584	São João da Paraúna	197	214	221
Niquelândia	1 019	1 080	1 186	São Luís de Montes Belos	1 343	1 427	1 433
Nova América	116	122	124	São Luiz do Norte	168	185	187
Nova Aurora	162	175	180	São Miguel do Araguaia	1 206	1 428	1 503
Nova Crixás	1 027	1 119	1 160	S. Miguel do Passa Quatro	374	390	436
Nova Glória	334	375	399	São Simão	353	370	384
Nova Iguaçu de Goiás	134	158	177	Senador Canedo	526	596	676
Nova Roma	114	185	183	Serranópolis	1 131	1 207	1 221
Nova Veneza	251	254	270	Silvânia	1 240	1 310	1 382
Novo Brasil	423	450	477	Simolândia	85	93	96
Novo Gama	298	299	359	Sítio D'Abadia	78	88	90
Novo Planalto	165	193	191	Taquaral de Goiás	235	253	282
Orizona	1 222	1 257	1 322	Teresina de Goiás	67	66	70
Ouro Verde de Goiás	259	263	265	Terezópolis de Goiás	132	143	145
Ouvidor	258	281	288	Três Ranchos	180	198	195
Padre Bernardo	606	624	674	Trindade	1 196	1 320	1 383
Palestina de Goiás	394	432	459	Trombas	195	224	372
Palmeiras de Goiás	1 385	1 487	1 565	Turvânia	360	381	422
Palmelo	53	55	56	Turvelândia	476	472	514
Palminópolis	382	405	441	Uirapuru	225	241	264
Panamá	437	448	466	Uruaçu	870	1 063	1 176
Paranaiguara	505	528	553	Uruana	528	558	613
Paraúna	1 272	1 339	1 373	Urutaí	300	323	350
Perolândia	566	579	621	Valparaíso de Goiás	716	736	803
Petrolina de Goiás	592	631	665	Varjão	294	312	347
Pilar de Goiás	212	228	238	Vianópolis	869	904	954
Piracanjuba	2 171	2 316	2 365	Vicentinópolis	558	589	611
Piranhas	821	905	946	Vila Boa	93	94	91
Pirenópolis	789	843	933	Vila Propício	354	387	444
Pires do Rio	995	1 034	1 057				

Fonte: Secretaria da Fazenda do Estado de Goiás

Elaboração: SEPLAN-GO / SEPIN / Gerência de Estatísticas Socioeconômicas - 2003

**Tabela 11 - Repasses da União para os municípios dos Fundos Constitucionais -
FPM, ITR, LC 87/96, FUNDEF - 2000**

(R\$)	(continua)				
Municípios	Total	FPM	ITR	LC 87/96	FUNDEF
ESTADO DE GOIÁS	668 951 645,09	475 951 601,66	7 770 353,07	10 149 663,85	175 080 026,51
Abadia de Goiás	1 272 458,23	1 103 482,61	2 311,78	8 533,80	158 130,04
Abadiânia	1 840 596,62	1 471 310,03	19 386,48	10 477,41	339 422,70
Acreúna	2 724 361,82	1 956 473,41	72 803,42	65 683,01	629 401,98
Adelândia	1 112 720,97	1 103 482,61	2 291,54	6 946,82	-
Água Fria de Goiás	1 271 603,99	1 103 482,61	30 437,57	12 516,03	125 167,78
Água Limpa	1 159 147,23	1 103 482,61	10 172,73	17 429,34	28 062,55
Águas Lindas de Goiás	10 744 720,61	5 149 583,89	907,88	15 134,28	5 579 094,56
Alexânia	3 268 346,34	2 305 843,50	12 734,54	11 233,07	938 535,23
Aloândia	1 112 578,50	1 103 482,61	2 234,95	6 860,94	-
Alto Horizonte	1 164 830,55	1 103 482,61	4 613,76	7 736,19	48 997,99
Alto Paraíso de Goiás	1 647 141,10	1 103 482,61	126 582,14	7 207,86	409 868,49
Alvorada do Norte	1 435 518,56	1 103 482,61	19 929,22	8 274,39	303 832,34
Amaralina	1 194 824,78	1 103 482,61	5 034,25	6 574,74	79 733,18
Americano do Brasil	1 171 383,91	1 103 482,61	3 333,29	7 552,06	57 015,95
Amorinópolis	1 192 518,68	1 103 482,61	12 510,51	8 819,23	67 706,33
Anápolis	23 232 666,35	12 779 166,25	34 691,42	581 584,42	9 837 224,26
Anhanguera	1 142 350,24	1 103 482,61	1 193,80	7 829,53	29 844,30
Anicuns	2 760 324,78	2 206 964,75	24 096,75	47 679,42	481 583,86
Aparecida de Goiânia	17 871 339,68	12 779 166,26	6 104,02	182 657,66	4 903 411,74
Aparecida do Rio Doce	1 428 010,25	1 103 482,61	23 236,18	9 619,57	291 671,89
Aporé	1 383 551,98	1 103 482,61	115 659,29	17 839,15	146 570,93
Araçu	1 196 540,20	1 103 482,61	4 202,77	6 003,61	82 851,21
Aragarças	2 425 958,28	2 206 964,75	5 922,34	10 397,41	202 673,78
Aragoiânia	1 598 836,25	1 257 733,10	5 989,65	8 608,31	326 505,19
Araguapaz	1 452 093,48	1 103 482,61	38 749,97	12 398,22	297 462,68
Arenópolis	1 329 587,25	1 103 482,61	16 636,46	10 024,01	199 444,17
Aruanã	1 414 575,93	1 103 482,61	60 301,35	17 383,15	233 408,82
Aurilândia	1 169 305,50	1 103 482,61	11 460,37	9 373,49	44 989,03
Avelinópolis	1 252 653,28	1 103 482,61	4 018,11	5 730,88	139 421,68
Baliza	1 245 033,04	1 103 482,61	23 557,59	7 524,51	110 468,33
Barro Alto	2 116 681,19	1 676 977,16	34 821,43	19 245,84	385 636,76
Bela Vista de Goiás	2 653 709,93	2 206 964,75	30 486,73	31 846,67	384 411,78
Bom Jardim de Goiás	1 483 216,82	1 257 733,10	22 663,55	14 088,59	188 731,58
Bom Jesus de Goiás	2 607 712,96	1 956 473,41	77 725,72	63 622,47	509 891,36
Bonfinópolis	1 238 020,58	1 103 482,61	1 989,89	6 934,91	125 613,17
Bonópolis	1 349 793,09	1 103 482,61	16 369,51	8 937,56	221 003,41
Brazabrantes	1 111 038,42	1 103 482,61	2 450,46	5 105,35	-
Britânia	1 417 428,55	1 103 482,61	30 986,32	11 688,72	271 270,90
Buriti Alegre	1 350 017,01	1 257 733,10	26 087,52	32 343,17	33 853,22
Buriti de Goiás	1 221 571,93	1 103 482,61	9 166,82	6 472,10	102 450,40
Buritinópolis	1 259 552,98	1 103 482,61	1 181,79	3 885,56	151 003,02
Cabeceiras	1 322 328,93	1 103 482,61	47 732,78	17 304,22	153 809,32
Cachoeira Alta	1 616 252,03	1 257 733,10	80 180,01	22 546,84	255 792,08
Cachoeira de Goiás	1 117 415,84	1 103 482,61	7 709,67	6 223,56	-
Cachoeira Dourada	2 045 107,84	1 257 733,10	18 646,97	60 839,76	707 888,01
Caçu	1 881 411,77	1 257 733,10	89 552,92	26 951,53	507 174,22
Caiapônia	2 537 062,27	1 956 473,41	160 002,56	45 172,22	375 414,08
Caldas Novas	4 930 196,70	3 678 274,32	31 785,25	75 810,32	1 144 326,81
Caldazinha	1 214 076,45	1 103 482,61	4 768,93	5 156,23	100 668,68
Campestre de Goiás	1 391 264,45	1 103 482,61	6 297,59	7 028,52	274 455,73
Campinaçu	1 323 088,26	1 103 482,61	20 509,82	6 444,48	192 651,35
Campinorte	1 665 393,50	1 257 733,10	8 007,99	10 518,96	389 133,45
Campo Alegre de Goiás	1 387 574,41	1 103 482,61	49 658,85	28 195,79	206 237,16
Campos Belos	2 764 722,62	1 839 137,50	5 987,34	13 044,98	906 552,80
Campos Verdes	2 323 039,93	1 816 725,31	4 318,82	8 986,54	493 009,26
Carmo do Rio Verde	1 591 150,70	1 467 355,20	7 088,43	15 147,51	101 559,56
Castelândia	1 356 125,61	1 103 482,61	7 513,48	9 493,52	235 636,00
Catalão	5 395 818,32	4 052 694,08	111 751,54	220 142,34	1 011 230,36
Caturai	1 196 683,53	1 103 482,61	4 545,03	7 586,37	81 069,52
Cavalcante	2 310 944,06	1 471 310,03	24 203,20	6 963,26	808 467,57
Ceres	2 751 448,69	2 515 465,52	7 627,53	34 056,15	194 299,49

**Tabela 11 - Repasses da União para os municípios dos Fundos Constitucionais -
FPM, ITR, LC 87/96, FUNDEF - 2000**

(R\$)	(continuação)				
Municípios	Total	FPM	ITR	LC 87/96	FUNDEF
Cezarina	1 480 609,99	1 103 482,61	11 014,72	71 678,98	294 433,68
Chapadão do Céu	1 496 891,03	1 103 482,61	97 547,44	92 251,83	203 609,15
Cidade Ocidental	5 294 276,21	3 310 447,00	7 550,62	17 671,18	1 958 607,41
Cocalzinho de Goiás	2 956 597,44	1 839 137,50	27 011,26	26 679,16	1 063 769,52
Colinas do Sul	1 330 269,35	1 103 482,61	11 987,42	4 998,54	209 800,78
Córrego do Ouro	1 266 767,37	1 103 482,61	10 817,28	8 034,63	144 432,85
Corumbá de Goiás	2 130 942,66	1 886 599,41	18 114,50	6 183,05	220 045,70
Corumbaíba	1 403 783,08	1 103 482,61	33 627,12	74 712,38	191 960,97
Cristalina	5 208 425,67	2 942 619,57	191 777,10	104 619,82	1 969 409,18
Cristianópolis	1 219 140,52	1 103 482,61	2 729,85	8 250,47	104 677,59
Crixás	2 717 006,98	2 166 095,53	65 357,13	52 144,41	433 409,91
Cromínia	1 115 809,23	1 103 482,61	5 918,65	6 407,97	-
Cumari	1 143 139,50	1 103 482,61	6 690,51	13 367,11	19 599,27
Damianópolis	1 225 288,35	1 103 482,61	3 016,87	5 202,50	113 586,37
Damolândia	1 175 705,62	1 103 482,61	1 644,03	6 436,02	64 142,96
Davinópolis	1 147 698,30	1 103 482,61	5 276,36	6 422,46	32 516,87
Diorama	1 146 960,56	1 103 482,61	7 300,30	9 451,48	26 726,17
Divinópolis de Goiás	1 289 487,57	1 103 482,61	5 368,67	6 559,67	174 076,62
Doverlândia	1 662 906,19	1 257 733,10	55 607,06	22 169,99	327 396,04
Edealina	1 463 443,24	1 103 482,61	22 466,75	16 133,66	321 360,22
Edéia	1 909 710,89	1 471 310,03	64 926,28	37 214,57	336 260,01
Estrela do Norte	1 272 854,92	1 103 482,61	3 043,49	6 416,94	159 911,88
Faina	1 808 091,08	1 467 355,20	20 040,71	8 755,86	311 939,31
Fazenda Nova	1 427 967,84	1 257 733,10	23 447,39	13 156,36	133 630,99
Firminópolis	1 517 238,54	1 467 355,20	7 866,21	11 727,36	30 289,77
Flores de Goiás	1 794 640,62	1 103 482,61	59 475,71	11 211,27	620 471,03
Formosa	8 089 783,66	4 781 756,50	80 204,36	47 850,34	3 179 972,46
Formoso	1 391 669,76	1 257 733,10	9 076,58	7 710,25	117 149,83
Goianápolis	1 915 483,60	1 607 103,25	7 056,19	13 572,09	287 752,07
GoianDIRA	1 175 607,74	1 103 482,61	6 969,02	8 140,16	57 015,95
Goianésia	5 702 923,40	3 703 324,05	72 223,10	109 994,57	1 817 381,68
GoianIA	90 316 406,24	49 455 328,75	103 471,10	2 588 314,72	38 169 291,67
Goianira	2 949 622,30	2 206 964,75	6 342,00	23 728,13	712 587,42
Goiás	3 885 317,61	2 864 835,72	53 176,78	29 015,05	938 290,06
Goiatuba	4 434 019,26	2 864 835,72	106 448,66	105 132,85	1 357 602,03
Gouvelândia	1 312 698,72	1 103 482,61	33 019,07	35 082,75	141 114,29
Guapó	1 831 163,18	1 607 103,25	17 488,42	12 361,18	194 210,33
Guaraíta	1 230 694,60	1 103 482,61	1 984,74	4 959,38	120 267,87
Guarani de Goiás	1 325 778,27	1 103 482,61	10 042,24	5 125,38	207 128,04
Guarinos	1 150 731,30	1 103 482,61	2 090,54	4 623,44	40 534,71
Heitorai	1 163 027,94	1 103 482,61	7 633,35	6 477,46	45 434,52
Hidrolândia	1 840 615,56	1 471 310,03	24 662,31	26 156,05	318 487,17
Hidrolina	1 199 724,43	1 103 482,61	6 248,84	6 250,87	83 742,11
Iaciara	2 000 992,01	1 471 310,03	23 440,76	7 040,34	499 200,88
Inaciolândia	1 565 803,98	1 103 482,61	16 924,04	35 305,93	410 091,40
Indiara	1 996 875,46	1 471 310,03	36 557,93	28 826,91	460 180,59
Inhumas	4 098 424,01	3 310 447,00	21 104,62	55 465,40	711 406,99
Ipameri	2 971 138,46	2 305 843,50	120 972,42	75 901,36	468 421,18
Iporá	3 274 116,72	3 004 583,74	17 052,02	26 644,53	225 836,43
Israelândia	1 178 905,24	1 103 482,61	14 820,76	7 149,54	53 452,33
Itaberaí	3 382 238,46	2 655 213,58	53 608,77	35 951,68	637 464,43
Itaguari	1 152 817,32	1 103 482,61	2 988,27	6 702,52	39 643,92
Itaguaru	1 317 414,69	1 103 482,61	6 429,80	7 055,80	200 446,48
Itajá	1 540 503,60	1 103 482,61	84 690,83	15 802,80	336 527,36
Itapaci	2 046 244,86	1 839 137,50	12 286,66	15 755,19	179 065,51
Itapirapuã	1 508 664,67	1 257 733,10	42 412,04	19 208,98	189 310,55
Itapuranga	3 171 153,17	2 655 213,58	21 675,64	25 664,52	468 599,43
Itarumã	1 479 511,82	1 103 482,61	105 742,29	23 091,86	247 195,06
Itauçu	1 640 360,14	1 467 355,20	9 544,48	10 052,18	153 408,28
Itumbiara	8 899 033,63	5 100 804,62	71 319,01	333 706,93	3 393 203,07
Ivolândia	1 166 377,46	1 103 482,61	37 242,49	10 507,56	15 144,80
Jandaia	1 454 827,67	1 103 482,61	39 981,55	46 707,31	264 656,20
Jaraguá	3 933 019,64	3 004 583,74	29 857,65	28 707,23	869 871,02

**Tabela 11 - Repasses da União para os municípios dos Fundos Constitucionais -
FPM, ITR, LC 87/96, FUNDEF - 2000**

(R\$)	(continuação)				
Municípios	Total	FPM	ITR	LC 87/96	FUNDEF
Jataí	8 661 838,94	4 781 756,50	240 104,82	189 981,36	3 449 996,26
Jaupaci	1 175 464,03	1 103 482,61	7 725,28	7 685,68	56 570,46
Jesúpolis	1 110 064,91	1 103 482,61	1 585,54	4 996,76	-
Joviânia	1 436 472,82	1 103 482,61	21 110,21	20 564,31	291 315,69
Jussara	2 926 170,47	2 305 843,50	85 849,41	33 851,30	500 626,26
Leopoldo de Bulhões	1 410 908,70	1 103 482,61	9 933,29	13 103,80	284 389,00
Luziânia	16 707 792,28	9 612 976,24	92 212,80	150 005,34	6 852 597,90
Mairipotaba	1 140 853,66	1 103 482,61	6 146,22	8 062,11	23 162,72
Mambaí	1 469 605,29	1 103 482,61	5 018,12	5 200,55	355 904,01
Mara Rosa	2 376 596,59	2 026 347,41	24 981,24	14 843,10	310 424,84
Marzagão	1 121 631,66	1 103 482,61	3 033,59	7 988,41	7 127,05
Matrinchã	1 465 747,07	1 103 482,61	36 726,53	12 395,94	313 141,99
Maurilândia	1 487 022,13	1 103 482,61	10 533,23	22 002,23	351 004,06
Mimoso de Goiás	1 233 161,87	1 103 482,61	14 382,08	7 056,08	108 241,10
Minacu	4 848 572,88	2 942 619,57	36 034,84	207 905,09	1 662 013,38
Mineiros	4 550 009,11	2 942 619,57	202 015,32	103 540,93	1 301 833,29
Moiporá	1 179 207,77	1 103 482,61	12 793,97	7 696,99	55 234,20
Monte Alegre de Goiás	1 880 538,09	1 257 733,10	34 305,86	6 847,90	581 651,23
Montes Claros de Goiás	1 832 876,58	1 257 733,10	106 068,25	21 789,99	447 285,24
Montividiu	1 943 339,77	1 103 482,61	64 850,38	87 519,79	687 486,99
Montividiu do Norte	1 381 465,47	1 103 482,61	9 344,08	7 523,83	261 114,95
Morrinhos	3 821 146,67	3 004 583,74	73 051,88	71 725,71	671 785,34
Morro Agudo de Goiás	1 169 269,07	1 103 482,61	3 598,38	5 172,13	57 015,95
Mossâmedes	1 455 869,98	1 257 733,10	16 367,46	9 630,54	172 138,88
Mozarlândia	2 003 911,90	1 471 310,03	31 160,75	17 385,06	484 056,06
Mundo Novo	1 561 284,31	1 103 482,61	44 277,61	14 858,21	398 665,88
Mutunópolis	1 316 827,42	1 103 482,61	9 350,58	7 556,76	196 437,47
Nazário	1 400 488,31	1 257 733,10	8 288,45	11 971,72	122 495,04
Nerópolis	3 173 151,48	2 206 964,75	4 570,46	52 078,98	909 537,29
Niquelândia	6 048 693,79	3 423 827,98	91 311,75	83 496,35	2 450 057,71
Nova América	1 203 609,79	1 103 482,61	2 502,11	5 842,87	91 782,20
Nova Aurora	1 114 829,80	1 103 482,61	5 139,66	6 207,53	-
Nova Crixás	1 947 995,53	1 257 733,10	155 340,64	36 834,52	498 087,27
Nova Glória	1 600 130,65	1 467 355,20	12 317,85	19 343,49	101 114,11
Nova Iguaçu de Goiás	1 206 385,09	1 103 482,61	3 545,90	5 814,92	93 541,66
Nova Roma	1 346 327,30	1 103 482,61	11 335,84	5 226,96	226 281,89
Nova Veneza	1 411 870,65	1 257 733,10	2 807,24	6 563,32	144 766,99
Novo Brasil	1 139 440,82	1 103 482,61	9 368,28	9 217,86	17 372,07
Novo Gama	7 608 083,87	4 413 929,10	1 401,87	15 898,42	3 176 854,48
Novo Planalto	1 398 771,93	1 103 482,61	24 754,87	10 844,81	259 689,64
Orizona	2 606 854,62	1 839 137,50	38 885,74	28 716,25	700 115,13
Ouro Verde de Goiás	1 264 851,78	1 103 482,61	5 634,27	5 511,37	150 223,53
Ouvidor	1 217 390,08	1 103 482,61	7 506,67	41 812,37	64 588,43
Padre Bernardo	3 921 817,04	2 206 964,75	54 273,37	18 008,79	1 642 570,13
Palestina de Goiás	1 182 308,64	1 103 482,61	17 884,76	8 825,13	52 116,14
Palmeiras de Goiás	2 590 689,64	2 206 964,75	66 826,97	31 929,84	284 968,08
Palmelo	1 110 147,80	1 103 482,61	432,69	6 232,50	-
Palminópolis	1 335 486,70	1 103 482,61	12 996,99	10 097,31	208 909,79
Panamá	1 215 700,99	1 103 482,61	10 195,87	10 262,56	91 759,95
Paranaiguara	1 567 264,34	1 257 733,10	57 878,30	32 943,47	218 709,47
Paraúna	2 133 455,81	1 607 103,25	130 761,96	66 858,33	328 732,27
Perolândia	1 378 963,79	1 103 482,61	29 663,57	38 689,57	207 128,04
Petrolina de Goiás	1 644 944,26	1 467 355,20	9 451,13	8 226,05	159 911,88
Pilar de Goiás	1 336 757,45	1 103 482,61	7 995,32	6 035,60	219 243,92
Piracanjuba	3 197 990,37	2 515 465,52	43 225,40	42 236,08	597 063,37
Piranhas	2 226 253,06	1 607 103,25	44 884,35	22 124,33	552 141,13
Pirenópolis	3 154 420,93	2 515 465,52	57 508,59	17 969,43	563 477,39
Pires do Rio	2 891 193,12	2 574 792,19	25 329,65	49 199,23	241 872,05
Planaltina	6 714 605,94	4 413 929,10	101 496,72	21 796,55	2 177 383,57
Pontalina	2 240 083,98	1 956 473,41	40 295,74	26 164,44	217 150,39
Porangatu	5 869 930,80	3 563 576,05	89 457,36	54 903,66	2 161 993,73
Porteirão	1 312 524,00	1 103 482,61	25 804,56	21 543,29	161 693,54
Portelândia	1 293 506,67	1 103 482,61	14 873,18	21 029,85	154 121,03

**Tabela 11 - Repasses da União para os municípios dos Fundos Constitucionais -
FPM, ITR, LC 87/96, FUNDEF - 2000**

(R\$)	(conclusão)				
Municípios	Total	FPM	ITR	LC 87/96	FUNDEF
Posse	3 892 643,89	2 574 792,19	23 936,15	12 461,02	1 281 454,53
Professor Jamil	1 118 516,60	1 103 482,61	7 557,30	7 476,69	-
Quirinópolis	5 134 325,63	3 214 205,77	147 810,77	132 367,04	1 639 942,05
Rialma	1 716 777,61	1 471 310,03	4 271,77	22 040,98	219 154,83
Rianápolis	1 196 984,18	1 103 482,61	2 743,46	8 797,86	81 960,25
Rio Quente	1 219 259,17	1 103 482,61	5 173,89	7 461,77	103 140,90
Rio Verde	12 171 704,50	5 885 238,57	321 401,73	370 045,27	5 595 018,93
Rubiataba	2 465 997,14	2 206 964,75	12 043,14	26 943,55	220 045,70
Sanclerlândia	1 358 283,49	1 257 733,10	10 372,47	18 017,13	72 160,79
Santa Bárbara de Goiás	1 272 833,47	1 103 482,61	4 690,94	10 984,18	153 675,74
Santa Cruz de Goiás	1 214 156,68	1 103 482,61	18 532,08	10 181,74	81 960,25
Santa Fé de Goiás	1 293 565,83	1 103 482,61	46 643,41	19 162,96	124 276,85
Santa Helena de Goiás	4 144 266,28	2 942 619,57	41 192,21	135 192,89	1 025 261,61
Santa Isabel	1 164 218,88	1 103 482,61	23 113,31	9 560,41	28 062,55
Santa Rita do Araguaia	1 264 639,95	1 103 482,61	27 697,80	12 300,72	121 158,82
Santa Rita do Novo Destino	1 280 069,06	1 103 482,61	6 854,75	7 592,68	162 139,02
Santa Rosa de Goiás	1 203 218,34	1 103 482,61	4 374,92	5 827,94	89 532,87
Santa Tereza de Goiás	1 286 597,09	1 103 482,61	11 882,10	6 866,38	164 366,00
Santa Terezinha de Goiás	2 903 234,15	2 026 347,41	13 484,80	11 415,18	851 986,76
Santo Antônio da Barra	1 378 624,28	1 103 482,61	8 794,65	12 893,54	253 453,48
Santo Antônio de Goiás	1 214 110,47	1 103 482,61	5 986,16	6 200,20	98 441,50
Santo Antônio do Descoberto	7 553 067,55	4 413 929,10	13 646,67	14 896,10	3 110 595,68
São Domingos	2 047 936,92	1 467 355,20	26 793,70	10 577,95	543 210,07
São Francisco de Goiás	1 397 155,47	1 257 733,10	5 868,99	7 049,41	126 503,97
São João D'Aliança	1 476 128,50	1 103 482,61	65 346,80	13 199,53	294 099,56
São João da Paraúna	1 166 878,13	1 103 482,61	6 963,04	6 989,06	49 443,42
São Luis de Montes Belos	3 149 738,93	2 655 213,58	30 476,06	44 893,33	419 155,96
São Luiz do Norte	1 209 066,83	1 103 482,61	15 101,30	8 812,17	81 670,75
São Miguel do Araguaia	3 335 447,50	2 305 843,50	134 881,71	38 971,50	855 750,79
São Miguel do Passa Quatro	1 304 903,75	1 103 482,61	9 298,00	10 474,09	181 649,05
São Patrício	1 190 853,11	1 103 482,61	740,93	6 450,96	80 178,61
São Simão	2 383 378,73	1 816 725,31	16 416,80	112 082,84	438 153,78
Senador Canedo	7 064 469,49	3 678 274,32	11 746,00	138 284,80	3 236 164,37
Serranópolis	1 631 485,34	1 103 482,61	123 150,47	31 197,71	373 654,55
Silvânia	2 825 573,31	2 206 964,75	75 637,21	33 748,10	509 223,25
Simolândia	1 485 415,55	1 103 482,61	2 944,58	7 494,10	371 494,26
Sítio D'Abadia	1 252 514,16	1 103 482,61	6 670,49	4 721,12	137 639,94
Taquaral de Goiás	1 242 011,78	1 103 482,61	5 339,81	6 239,88	126 949,48
Teresina de Goiás	1 253 485,22	1 103 482,61	5 156,40	4 979,12	139 867,09
Terezópolis de Goiás	1 281 950,73	1 103 482,61	5 352,77	8 749,35	164 366,00
Três Ranchos	1 133 121,77	1 103 482,61	3 373,99	20 474,41	5 790,76
Trindade	6 153 413,30	4 781 756,50	22 246,56	124 370,27	1 225 039,97
Trombas	1 421 761,38	1 257 733,10	11 536,80	5 831,42	146 660,06
Turvânia	1 131 059,87	1 103 482,61	16 248,81	11 328,45	-
Turvelândia	1 376 084,86	1 103 482,61	53 409,82	59 280,55	159 911,88
Uirapuru	1 381 094,63	1 103 482,61	10 939,42	7 116,61	259 555,99
Uruaçu	3 863 381,04	3 004 583,74	32 996,69	26 442,21	799 358,40
Uruana	2 061 862,69	1 956 473,41	8 308,52	12 002,39	85 078,37
Urutaí	1 164 976,35	1 103 482,61	16 802,30	8 165,63	36 525,81
Valparaíso de Goiás	9 805 054,71	5 149 583,89	794,30	29 373,20	4 625 303,32
Varjão	1 197 243,44	1 103 482,61	10 307,05	7 284,11	76 169,67
Vianópolis	1 696 848,12	1 257 733,10	18 105,85	26 396,72	394 612,45
Vicentinópolis	1 566 961,33	1 103 482,61	50 216,84	33 037,16	380 224,72
Vila Boa	1 322 249,67	1 103 482,61	18 775,37	5 335,76	194 655,93
Vila Propício	1 411 702,90	1 103 480,98	18 356,07	17 258,60	272 607,25

Fonte: Secretaria do Tesouro Nacional
 Elaboração: SEPLAN-GO / SEPIN / Gerência de Estatísticas Socioeconômicas - 2003
 ITR - Imposto sobre a Propriedade Territorial Rural
 FPM - Fundo de Participação dos Municípios
 FUNDEF - Fundo de Manutenção e de Desenvolvimento do Ensino Fundamental e de Valorização do Magistério
 LC 87/96 - Lei Complementar 87/96

**Tabela 12 - Repasses da União para os municípios dos Fundos Constitucionais -
FPM, ITR, LC 87/96, FUNDEF - 2001**

(R\$)						(continua)
Municípios	Total	FPM	ITR	LC 87/96	FUNDEF	
ESTADO DE GOIÁS	796 381 603,37	558 130 909,37	7 092 367,45	10 158 093,84	221 000 232,71	
Abadia de Goiás	1 561 886,57	1 261 896,29	3 036,61	6 604,08	290 349,59	
Abadiânia	2 182 769,73	1 682 528,30	14 880,92	10 329,24	475 031,27	
Acreúna	3 484 622,84	2 369 705,69	56 165,99	72 402,12	986 349,04	
Adelândia	1 272 576,42	1 261 896,29	3 735,61	6 944,52	-	
Água Fria de Goiás	1 466 431,53	1 261 896,29	34 199,89	10 935,96	159 399,39	
Água Limpa	1 317 471,47	1 261 896,29	8 054,22	8 462,64	39 058,32	
Águas Lindas de Goiás	13 225 950,41	6 516 262,44	629,09	17 457,48	6 691 601,40	
Alexânia	3 854 227,43	2 671 353,46	13 552,55	12 885,00	1 156 436,42	
Aloândia	1 271 853,68	1 261 896,29	2 885,07	7 072,32	-	
Alto Horizonte	1 442 712,68	1 261 896,29	3 798,88	6 534,12	170 483,39	
Alto Paraíso de Goiás	1 681 211,50	1 261 896,29	14 480,88	7 655,52	397 178,81	
Alvorada do Norte	1 743 331,77	1 261 896,29	18 177,46	9 286,68	453 971,34	
Amaralina	1 629 570,11	1 261 896,29	6 503,86	6 480,00	354 689,96	
Americano do Brasil	1 319 319,43	1 261 896,29	2 197,48	7 194,48	48 031,18	
Amorinópolis	1 352 584,53	1 261 896,29	12 063,07	9 481,68	69 143,49	
Anápolis	26 512 731,99	14 654 871,30	40 010,28	573 500,76	11 244 349,65	
Anhanguera	1 312 039,58	1 261 896,29	682,87	4 596,12	44 864,30	
Anicuns	3 111 696,16	2 523 792,09	21 825,53	34 914,60	531 163,94	
Aparecida de Goiânia	23 192 052,89	14 654 870,26	4 986,52	213 192,00	8 319 004,11	
Aparecida do Rio Doce	1 663 829,70	1 261 896,29	22 337,95	9 625,32	369 970,14	
Aporé	1 573 993,17	1 261 896,29	91 819,55	20 236,44	200 040,89	
Araçu	1 372 906,44	1 261 896,29	4 400,28	6 325,32	100 284,55	
Aragarças	2 625 603,59	2 317 009,16	5 077,51	10 053,12	293 463,80	
Aragoiânia	1 885 794,95	1 462 482,98	5 878,60	7 851,12	409 582,25	
Araguapaz	1 704 433,95	1 261 896,29	29 017,47	14 705,16	398 815,03	
Arenópolis	1 458 432,69	1 261 896,29	13 438,74	11 215,56	171 882,10	
Aruanã	1 582 034,00	1 261 896,29	47 756,08	17 976,00	254 405,63	
Aurilândia	1 362 026,54	1 261 896,29	20 629,57	9 829,20	69 671,48	
Avelinópolis	1 419 044,91	1 261 896,29	9 650,64	6 017,76	141 480,22	
Baliza	1 445 462,06	1 261 896,29	23 657,97	7 897,68	152 010,12	
Barro Alto	2 567 684,75	1 969 706,61	48 709,02	17 366,28	531 902,84	
Bela Vista de Goiás	3 271 904,07	2 523 792,09	29 820,78	32 927,04	685 364,16	
Bom Jardim de Goiás	1 985 771,98	1 462 482,98	31 107,72	14 062,44	478 118,84	
Bom Jesus de Goiás	3 017 241,66	2 268 396,61	84 702,20	57 950,52	606 192,33	
Bonfinópolis	1 428 251,67	1 261 896,29	1 763,58	6 775,92	157 815,88	
Bonópolis	1 563 185,41	1 261 896,29	17 875,24	10 798,80	272 615,08	
Brazabrantes	1 270 975,92	1 261 896,29	3 056,35	6 023,28	-	
Britânia	1 936 069,31	1 261 896,29	38 072,13	13 889,40	622 211,49	
Buriti Alegre	1 536 086,66	1 462 482,98	22 987,39	14 724,84	35 891,45	
Buriti de Goiás	1 424 093,80	1 261 896,29	5 505,58	6 265,32	150 426,61	
Buritinópolis	1 429 386,56	1 261 896,29	1 494,30	4 485,24	161 510,73	
Cabeceiras	1 429 068,49	1 261 896,29	28 162,60	15 765,36	123 244,24	
Cachoeira Alta	1 817 274,97	1 462 482,98	61 739,42	22 944,60	270 107,97	
Cachoeira de Goiás	1 274 860,24	1 261 896,29	6 727,67	6 236,28	-	
Cachoeira Dourada	2 388 881,79	1 462 482,98	16 791,69	88 410,48	821 196,64	
Caçu	2 304 495,30	1 550 011,70	82 922,75	30 057,84	641 503,01	
Caiapônia	2 873 739,15	2 268 396,61	156 359,95	47 581,32	401 401,27	
Caldas Novas	5 805 962,86	4 206 319,89	31 447,93	67 097,40	1 501 097,64	
Caldazinha	1 407 416,86	1 261 896,29	5 020,61	5 300,64	135 199,32	
Campestre de Goiás	1 507 718,60	1 261 896,29	5 283,93	7 271,52	233 266,86	
Campinaçu	1 516 184,42	1 261 896,29	12 074,16	16 151,76	226 062,21	
Campinorte	1 933 782,81	1 462 482,98	6 254,86	10 017,96	455 027,01	
Campo Alegre de Goiás	1 593 104,33	1 261 896,29	60 445,58	26 913,12	243 849,34	
Campo Limpo de Goiás	1 619 832,94	1 261 896,29	-	4 381,56	353 555,09	
Campos Belos	3 523 771,88	2 309 943,10	5 195,04	12 083,64	1 196 550,10	
Campos Verdes	2 932 389,38	2 059 083,83	3 742,74	8 859,36	860 703,45	
Carmo do Rio Verde	1 879 636,78	1 716 094,81	7 492,51	11 956,44	144 093,02	
Castelândia	1 535 407,62	1 261 896,29	2 686,21	10 085,76	260 739,36	
Catalão	6 592 734,01	5 047 583,73	82 025,52	237 676,92	1 225 447,84	
Caturai	1 357 927,89	1 261 896,29	5 162,89	6 946,32	83 922,39	
Cavalcante	2 684 269,38	1 594 999,58	45 123,49	5 939,76	1 038 206,55	

Tabela 12 - Repasses da União para os municípios dos Fundos Constitucionais - FPM, ITR, LC 87/96, FUNDEF - 2001

(R\$)	(continuação)				
Municípios	Total	FPM	ITR	LC 87/96	FUNDEF
Ceres	3 050 065,00	2 924 965,24	6 509,48	30 498,24	88 092,04
Cezarina	1 691 701,64	1 261 896,29	13 180,00	68 269,20	348 356,15
Chapadão do Céu	1 983 665,33	1 261 896,29	132 232,92	97 535,88	492 000,24
Cidade Ocidental	6 647 951,79	3 785 687,93	5 925,71	18 186,84	2 838 151,31
Cocalzinho de Goiás	3 419 900,10	2 103 160,17	28 688,53	15 443,52	1 272 607,88
Colinas do Sul	1 491 124,90	1 261 896,29	9 979,49	16 041,24	203 207,88
Córrego do Ouro	1 424 353,97	1 261 896,29	13 998,61	8 694,12	139 764,95
Corumbá de Goiás	2 509 346,79	2 223 318,57	13 797,25	7 269,00	264 961,97
Corumbaíba	1 597 530,77	1 261 896,29	26 229,26	22 486,56	286 918,66
Cristalina	6 024 229,73	3 365 055,97	166 274,85	107 188,20	2 385 710,71
Cristianópolis	1 424 921,69	1 261 896,29	4 319,72	7 381,68	151 324,00
Crixás	3 181 354,93	2 522 008,54	45 731,89	57 828,24	555 786,26
Cromínia	1 274 275,48	1 261 896,29	5 111,87	7 267,32	-
Cumari	1 285 771,24	1 261 896,29	6 049,94	7 796,40	10 028,61
Damianópolis	1 381 256,34	1 261 896,29	1 518,31	4 889,76	112 951,98
Damolândia	1 347 013,07	1 261 896,29	2 415,52	5 640,48	77 060,78
Davinópolis	1 306 457,26	1 261 896,29	6 218,54	5 617,80	32 724,63
Diorama	1 298 892,68	1 261 896,29	8 679,03	9 843,84	18 473,52
Divinópolis de Goiás	1 622 888,13	1 261 896,29	5 486,66	6 542,04	348 963,14
Doverlândia	1 969 830,33	1 462 482,98	52 518,22	21 679,92	433 149,21
Edealina	1 652 929,54	1 261 896,29	15 054,51	16 538,52	359 440,22
Edéia	2 209 729,50	1 682 528,30	54 321,10	38 622,48	434 257,62
Estrela do Norte	1 514 389,31	1 261 896,29	3 529,96	6 829,08	242 133,98
Faina	2 135 316,16	1 716 094,81	23 505,34	9 753,12	385 962,89
Fazenda Nova	1 599 807,36	1 462 482,98	15 875,40	12 719,52	108 729,46
Firminópolis	1 768 312,86	1 716 094,81	7 264,91	11 700,72	33 252,42
Flores de Goiás	2 143 983,06	1 261 896,29	51 258,43	12 006,96	818 821,38
Formosa	9 644 360,33	5 468 215,71	73 898,29	54 587,52	4 047 658,81
Formoso	1 584 274,01	1 462 482,98	11 536,39	7 858,80	102 395,84
Gameleira de Goiás	1 528 776,43	1 261 896,29	-	6 114,36	260 765,78
Goianápolis	2 275 139,80	1 865 439,77	4 499,22	13 036,20	392 164,61
Goianira	1 348 421,31	1 261 896,29	5 832,54	7 854,24	72 838,24
Goianésia	6 513 129,68	4 283 180,63	72 214,43	93 461,52	2 064 273,10
Goianínia	107 492 367,49	58 215 137,35	65 281,46	2 574 027,48	46 637 921,20
Goianira	3 431 716,90	2 523 792,09	6 054,10	31 191,72	870 678,99
Goiás	4 569 908,27	3 327 922,10	46 511,88	26 211,96	1 169 262,33
Goiatuba	5 618 069,26	3 387 889,90	95 886,22	122 326,20	2 011 966,94
Gouvelândia	1 480 842,98	1 261 896,29	31 344,74	18 965,76	168 636,19
Guapó	2 277 553,02	1 959 858,64	10 288,07	12 887,04	294 519,27
Guaraíta	1 418 368,37	1 261 896,29	2 077,70	5 023,32	149 371,06
Guarani de Goiás	1 523 826,14	1 261 896,29	9 347,23	5 988,60	246 594,02
Guarinos	1 301 759,36	1 261 896,29	3 485,92	4 708,20	31 668,95
Heitorai	1 295 138,70	1 261 896,29	4 322,88	6 751,20	22 168,33
Hidrolândia	2 277 821,35	1 682 528,30	23 258,20	30 235,56	541 799,29
Hidrolina	1 360 396,47	1 261 896,29	3 920,65	6 434,76	88 144,77
Iaciara	2 237 960,32	1 682 528,30	23 006,89	10 550,64	521 874,49
Inaciolândia	1 858 425,29	1 261 896,29	18 009,55	23 525,04	554 994,41
Indiara	2 302 916,28	1 682 528,30	37 773,81	26 484,72	556 129,45
Inhumas	4 767 022,59	3 785 687,93	20 381,51	56 494,20	904 458,95
Ipameri	3 306 938,53	2 671 353,46	113 964,37	69 206,40	452 414,30
Ipiranga de Goiás	1 398 401,01	1 261 896,29	-	4 393,20	132 111,52
Iporá	3 737 790,20	3 477 266,98	18 901,54	26 274,12	215 347,56
Israelândia	1 343 712,08	1 261 896,29	18 614,73	7 780,44	55 420,62
Itaberaí	4 257 154,28	3 074 310,15	37 756,95	40 059,60	1 105 027,58
Itaguari	1 328 685,21	1 261 896,29	2 802,66	6 454,56	57 531,70
Itaguaro	1 527 837,26	1 261 896,29	5 422,54	7 168,44	253 349,99
Itajá	1 740 751,77	1 261 896,29	72 226,27	19 426,20	387 203,01
Itapaci	2 191 620,25	2 103 160,17	13 492,88	14 875,56	60 091,64
Itapirapuã	1 786 632,26	1 550 011,70	34 712,68	20 868,12	181 039,76
Itapuranga	3 612 795,72	3 074 310,15	20 374,02	24 396,00	493 715,55
Itarumã	1 662 218,34	1 261 896,29	104 522,85	26 958,00	268 841,20
Itauçu	1 895 753,59	1 716 094,81	8 791,56	10 191,30	160 191,30
Itumbiara	10 162 880,80	5 835 040,12	64 073,05	288 049,56	3 975 718,07

**Tabela 12 - Repasses da União para os municípios dos Fundos Constitucionais -
FPM, ITR, LC 87/96, FUNDEF - 2001**

(R\$)	(continuação)				
Municípios	Total	FPM	ITR	LC 87/96	FUNDEF
Ivolândia	1 325 370,11	1 261 896,29	31 678,21	10 682,88	21 112,73
Jandaia	1 656 454,19	1 261 896,29	25 702,59	38 391,96	330 463,35
Jaraguá	4 534 584,65	3 477 266,98	24 529,04	26 831,40	1 005 957,23
Jataí	10 318 145,07	5 682 064,72	221 829,80	228 436,80	4 185 813,75
Jaupaci	1 380 301,37	1 261 896,29	42 086,96	7 702,44	68 615,68
Jesúpolis	1 268 119,84	1 261 896,29	1 313,03	4 910,52	-
Joviânia	1 674 122,25	1 261 896,29	22 110,51	20 620,32	369 495,13
Jussara	3 392 963,89	2 671 353,46	77 813,83	41 642,04	602 154,56
Lagoa Santa	1 269 990,94	1 261 899,17	-	8 148,00	(56,23)
Leopoldo de Bulhões	1 613 837,88	1 261 896,29	7 191,26	14 260,68	330 489,65
Luziânia	19 992 576,07	11 443 581,55	75 317,20	149 553,36	8 324 123,96
Mairipotaba	1 303 863,81	1 261 896,29	5 489,38	7 976,04	28 502,10
Mambaí	1 572 774,15	1 261 896,29	4 944,32	5 080,44	300 853,10
Mara Rosa	2 725 552,12	2 372 663,50	23 798,31	14 382,12	314 708,19
Marzagão	1 274 921,29	1 261 896,29	2 759,68	5 514,84	4 750,48
Matrinchã	1 649 161,90	1 261 896,29	24 464,22	14 445,24	348 356,15
Maurilândia	1 756 377,97	1 261 896,29	11 120,89	22 580,64	460 780,15
Mimoso de Goiás	1 394 285,81	1 261 896,29	10 367,80	6 958,44	115 063,28
Minacu	5 785 748,19	3 578 904,96	22 740,74	206 179,44	1 977 923,05
Mineiros	5 270 069,40	3 571 838,94	161 448,17	104 933,64	1 431 848,65
Moiporá	1 352 769,78	1 261 896,29	10 503,89	8 059,20	72 310,40
Monte Alegre de Goiás	1 985 346,02	1 462 482,98	24 505,07	7 017,48	491 340,49
Montes Claros de Goiás	2 103 630,72	1 462 482,98	93 326,97	28 295,16	519 525,61
Montividiu	2 187 690,94	1 261 896,29	65 532,00	87 862,20	772 400,45
Montividiu do Norte	1 550 827,75	1 261 896,29	8 785,19	7 979,76	272 166,51
Morrinhos	4 599 009,96	3 477 266,98	69 942,78	77 458,92	974 341,28
Morro Agudo de Goiás	1 334 566,01	1 261 896,29	3 586,34	5 217,72	63 865,66
Mossâmedes	1 664 091,60	1 462 482,98	12 910,25	9 690,72	179 007,65
Mozarlândia	2 235 801,19	1 682 528,30	29 146,63	21 569,76	502 556,50
Mundo Novo	1 888 927,99	1 261 896,29	36 218,36	18 664,92	572 148,42
Mutunópolis	1 510 660,44	1 261 896,29	7 568,03	8 430,72	232 765,40
Nazário	1 644 877,36	1 462 482,98	7 385,85	10 858,80	164 149,73
Nerópolis	3 764 859,32	2 523 792,09	4 346,12	57 694,32	1 179 026,79
Niquelândia	7 361 343,70	4 044 458,56	172 059,17	129 198,00	3 015 627,97
Nova América	1 383 088,73	1 261 896,29	1 654,35	5 477,64	114 060,45
Nova Aurora	1 272 565,42	1 261 896,29	4 117,25	6 551,88	-
Nova Crixás	2 284 557,91	1 550 011,70	144 197,15	45 567,72	544 781,34
Nova Glória	1 858 860,90	1 716 094,81	10 577,09	17 996,64	114 192,36
Nova Iguaçu de Goiás	1 359 415,07	1 261 896,29	3 048,12	5 798,04	88 672,62
Nova Roma	1 713 136,85	1 261 896,29	10 043,44	5 619,96	435 577,16
Nova Veneza	1 652 991,87	1 462 482,98	2 876,21	6 592,92	181 039,76
Novo Brasil	1 309 561,23	1 261 896,29	12 755,49	10 102,08	24 807,37
Novo Gama	9 660 577,71	5 468 215,71	602,95	14 126,40	4 177 632,65
Novo Planalto	1 624 658,46	1 261 896,29	16 579,55	12 605,16	333 577,46
Orizona	2 798 859,63	2 008 741,30	27 029,46	30 511,92	732 576,95
Ouro Verde de Goiás	1 445 533,28	1 261 896,29	5 259,60	6 020,04	172 357,35
Ouvidor	1 395 689,96	1 261 896,29	9 739,23	46 465,68	77 588,76
Padre Bernardo	4 596 302,14	2 523 792,09	46 513,24	15 586,92	2 010 409,89
Palestina de Goiás	1 328 728,33	1 261 896,29	15 683,18	11 035,08	40 113,78
Palmeiras de Goiás	3 042 238,90	2 523 792,09	106 209,92	30 892,44	381 344,45
Palmelo	1 268 561,29	1 261 896,29	478,16	6 186,84	-
Palminópolis	1 501 300,86	1 261 896,29	14 556,44	10 556,04	214 292,09
Panamá	1 388 424,76	1 261 896,29	8 964,69	10 417,68	107 146,10
Paranaiguara	1 779 634,55	1 462 482,98	47 835,23	17 549,64	251 766,70
Paraúna	2 396 281,29	1 865 439,77	115 784,79	63 533,76	351 522,97
Perolândia	1 575 625,98	1 261 896,29	29 429,77	34 644,48	249 655,44
Petrolina de Goiás	1 966 565,30	1 776 062,64	9 919,67	9 571,68	171 011,31
Pilar de Goiás	1 428 479,99	1 261 896,29	7 900,02	6 673,56	152 010,12
Piracanjuba	3 659 067,48	2 924 965,24	36 945,47	40 056,84	657 099,93
Piranhas	2 618 364,45	1 865 439,77	32 932,62	21 749,28	698 242,78
Pirenópolis	3 630 087,71	2 924 965,24	57 453,75	15 349,68	632 319,04
Pires do Rio	3 486 991,45	2 944 424,08	21 303,68	78 956,88	442 306,81
Planaltina	9 468 647,67	5 254 366,66	19 470,42	24 857,64	4 169 952,95

**Tabela 12 - Repasses da União para os municípios dos Fundos Constitucionais -
FPM, ITR, LC 87/96, FUNDEF - 2001**

(R\$)	(conclusão)				
Municípios	Total	FPM	ITR	LC 87/96	FUNDEF
Pontalina	3 109 937,99	2 422 483,01	43 259,59	31 458,24	612 737,15
Porangatu	6 801 745,72	4 133 835,71	89 697,00	49 782,00	2 528 431,01
Porteirão	1 503 396,64	1 261 896,29	23 779,46	23 485,80	194 235,09
Portelândia	1 448 312,10	1 261 896,29	13 742,44	22 774,44	149 898,93
Posse	4 626 139,62	2 944 424,08	17 659,05	12 242,04	1 651 814,45
Professor Jamil	1 275 440,64	1 261 896,29	6 297,67	7 246,68	-
Quirinópolis	5 993 694,12	3 730 878,91	191 529,03	107 877,96	1 963 408,22
Rialma	1 975 870,01	1 682 528,30	2 740,74	18 777,48	271 823,49
Rianópolis	1 374 700,33	1 261 896,29	2 035,31	9 428,52	101 340,21
Rio Quente	1 422 422,52	1 261 896,29	2 665,66	7 618,68	150 241,89
Rio Verde	14 236 188,74	6 936 894,43	281 874,95	378 440,88	6 638 978,48
Rubiataba	2 856 209,20	2 523 792,09	11 667,64	24 646,68	296 102,79
Sanclerlândia	1 596 077,38	1 462 482,98	20 820,54	17 239,68	95 534,18
Santa Bárbara de Goiás	1 456 618,25	1 261 896,29	4 782,61	10 482,96	179 456,39
Santa Cruz de Goiás	1 378 896,04	1 261 896,29	17 576,26	9 695,16	89 728,33
Santa Fé de Goiás	1 515 256,26	1 261 896,29	35 938,08	22 131,24	195 290,65
Santa Helena de Goiás	4 667 202,89	3 365 055,97	39 182,88	114 471,24	1 148 492,80
Santa Isabel	1 325 395,24	1 261 896,29	33 166,21	10 275,60	20 057,14
Santa Rita do Araguaia	1 444 461,08	1 261 896,29	21 708,41	14 124,36	146 732,02
Santa Rita do Novo Destino	1 453 006,20	1 261 896,29	7 729,69	8 146,44	175 233,78
Santa Rosa de Goiás	1 364 113,95	1 261 896,29	5 164,10	6 269,64	90 783,92
Santa Tereza de Goiás	1 523 670,80	1 261 896,29	12 399,96	7 900,32	241 474,23
Santa Terezinha de Goiás	2 964 062,58	2 372 663,50	11 249,19	9 980,64	570 169,25
Santo Antônio da Barra	1 574 359,43	1 261 896,29	7 100,81	12 426,36	292 935,97
Santo Antônio de Goiás	1 418 713,53	1 261 896,29	3 783,53	6 829,56	146 204,15
Santo Antônio do Descoberto	9 278 866,09	5 054 649,81	13 663,49	14 657,88	4 195 894,91
São Domingos	2 335 898,05	1 716 094,81	17 955,12	10 935,84	590 912,28
São Francisco de Goiás	1 630 462,52	1 462 482,98	6 638,48	7 219,68	154 121,38
São João D'Aliança	1 777 044,82	1 261 896,29	43 422,07	13 083,96	458 642,50
São João da Paraúna	1 314 440,67	1 261 896,29	7 247,00	7 294,80	38 002,58
São Luis de Montes Belos	4 108 135,14	3 074 310,15	29 124,28	52 527,48	952 173,23
São Luiz do Norte	1 377 956,94	1 261 896,29	12 832,36	7 984,44	95 243,85
São Miguel do Araguaia	3 758 922,32	2 671 353,46	110 527,90	46 217,76	930 823,20
São Miguel do Passa Quatro	1 538 296,40	1 261 896,29	8 278,06	10 285,68	257 836,37
São Patrício	1 351 500,12	1 261 896,29	1 001,62	5 735,52	82 866,69
São Simão	2 857 709,93	2 208 428,80	18 843,20	40 871,52	589 566,41
Senador Canedo	10 279 901,56	4 626 951,79	15 669,24	196 540,92	5 440 739,61
Serranópolis	1 839 118,76	1 261 896,29	112 343,79	34 342,08	430 536,60
Silvânia	3 049 602,62	2 523 792,09	80 848,80	32 898,60	412 063,13
Simolândia	1 710 019,25	1 261 896,29	3 529,01	7 037,64	437 556,31
Sítio D'Abadia	1 398 225,15	1 261 896,29	5 709,35	4 973,52	125 645,99
Taquaral de Goiás	1 423 594,17	1 261 896,29	4 418,03	6 325,32	150 954,53
Teresina de Goiás	1 423 239,05	1 261 896,29	3 383,86	4 893,24	153 065,66
Terezópolis de Goiás	1 500 886,78	1 261 896,29	2 820,83	7 626,96	228 542,70
Três Ranchos	1 280 648,77	1 261 896,29	2 938,43	5 785,44	10 028,61
Trindade	7 288 807,05	5 674 998,62	21 236,97	104 853,72	1 487 717,74
Trombas	1 654 286,61	1 462 482,98	5 944,83	6 270,48	179 588,32
Turvânia	1 294 984,45	1 261 896,29	13 123,29	10 991,88	8 972,99
Turvelândia	1 596 971,71	1 261 896,29	38 132,89	47 155,20	249 787,33
Uirapuru	1 560 091,96	1 261 896,29	6 828,05	7 193,40	284 174,22
Uruaçu	4 737 948,36	3 477 266,98	29 760,11	30 966,72	1 199 954,55
Uruana	2 370 954,11	2 268 396,61	9 915,04	14 526,12	78 116,34
Urutaí	1 336 666,55	1 261 896,29	8 988,92	8 249,64	57 531,70
Valparaíso de Goiás	11 782 845,21	6 309 479,58	905,53	29 609,28	5 442 850,82
Varjão	1 362 822,56	1 261 896,29	10 338,74	8 776,44	81 811,09
Vianópolis	2 064 637,87	1 550 011,70	17 346,89	26 497,08	470 782,20
Vicentinópolis	1 876 640,26	1 261 896,29	45 169,65	31 153,08	538 421,24
Vila Boa	1 604 186,62	1 261 896,29	36 205,75	5 759,28	300 325,30
Vila Propício	1 614 898,01	1 261 896,29	21 793,32	16 632,24	314 576,16

Fonte: Secretaria do Tesouro Nacional

Elaboração: SEPLAN-GO / SEPIN / Gerência de Estatísticas Socioeconômicas - 2003

ITR - Imposto sobre a Propriedade Territorial Rural

FPM - Fundo de Participação dos Municípios

FUNDEF - Fundo de Manutenção e de Desenvolvimento do Ensino Fundamental e de Valorização do Magistério

LC 87/96 - Lei Complementar 87/96

**Tabela 13 - Repasses da União para os municípios dos Fundos Constitucionais -
FPM, ITR, LC 87/96, FUNDEF - 2002**

(R\$)						(continua)
Municípios	Total	FPM	ITR	LC 87/96	FUNDEF	
ESTADO DE GOIÁS	994 292 717,54	694 026 425,89	9 915 311,10	11 210 775,96	279 140 047,09	
Abadia de Goiás	1 952 815,44	1 556 355,39	4 494,63	8 046,12	383 919,30	
Abadiânia	2 633 301,67	2 075 140,29	22 311,35	11 528,40	524 321,63	
Acreúna	4 445 903,77	3 111 916,75	95 445,75	83 305,32	1 155 235,95	
Adelândia	1 565 319,31	1 556 355,39	2 720,44	6 243,48	-	
Água Fria de Goiás	1 843 979,30	1 556 355,39	53 804,70	11 583,00	222 236,21	
Água Limpa	1 677 854,37	1 556 355,39	9 573,78	9 397,20	102 528,00	
Águas Lindas de Goiás	17 157 536,29	8 813 919,35	3 016,13	18 501,24	8 322 099,57	
Alexânia	4 817 462,89	3 282 151,70	16 887,59	14 202,24	1 504 221,36	
Aloândia	1 570 445,23	1 556 355,39	6 607,12	7 482,72	-	
Alto Horizonte	1 753 360,48	1 556 355,39	5 371,19	6 682,20	184 951,70	
Alto Paraíso de Goiás	2 153 494,03	1 556 355,39	41 075,99	8 716,44	547 346,21	
Alvorada do Norte	2 081 140,90	1 556 355,39	23 565,24	10 600,20	490 620,07	
Amaralina	2 008 619,77	1 556 355,39	8 578,64	7 223,40	436 462,34	
Americano do Brasil	1 608 733,75	1 556 355,39	3 706,01	8 092,92	40 579,43	
Amorinópolis	1 646 693,35	1 556 355,39	15 386,20	9 536,28	65 415,48	
Anápolis	33 837 195,30	18 158 382,17	15 420,63	621 879,12	15 041 513,38	
Anhanguera	1 616 165,50	1 556 355,39	1 810,28	5 053,32	52 946,51	
Anicuns	3 980 108,55	3 112 710,22	49 615,33	34 096,08	783 686,92	
Aparecida de Goiânia	29 784 897,57	18 158 382,57	8 339,91	249 802,32	11 368 372,77	
Aparecida do Rio Doce	2 053 065,00	1 556 355,39	23 404,42	11 591,88	461 713,31	
Aporé	1 927 608,57	1 556 355,39	82 123,59	25 217,16	263 912,43	
Araçu	1 716 713,08	1 556 355,39	5 229,24	6 784,32	148 344,13	
Aragarças	3 029 505,66	2 595 090,50	10 349,76	10 408,80	413 656,60	
Aragoiânia	2 323 956,58	1 790 349,65	9 164,50	8 708,52	515 733,91	
Araguapaz	2 236 028,04	1 556 355,39	44 531,17	16 026,48	619 115,00	
Arenópolis	1 789 256,05	1 556 355,39	18 514,89	12 973,44	201 412,33	
Aruanã	2 019 924,98	1 556 355,39	95 588,34	20 907,24	347 074,01	
Aurilândia	1 690 003,29	1 556 355,39	22 232,34	10 785,48	100 630,08	
Avelinópolis	1 694 351,69	1 556 355,39	15 574,45	6 916,92	115 504,93	
Baliza	1 775 294,29	1 556 355,39	23 695,67	8 855,04	186 388,19	
Barro Alto	3 091 203,92	2 387 443,51	48 593,92	17 931,60	637 234,89	
Bela Vista de Goiás	4 514 366,48	3 112 710,22	43 351,60	35 805,96	1 322 498,70	
Bom Jardim de Goiás	2 426 771,98	1 790 349,65	48 746,13	14 622,36	573 053,84	
Bom Jesus de Goiás	4 099 596,60	2 784 884,33	92 850,17	54 784,20	1 167 077,90	
Bonfinópolis	1 825 878,83	1 556 355,39	2 827,90	6 647,76	260 047,78	
Bonópolis	1 949 799,45	1 556 355,39	15 932,14	10 815,96	366 695,96	
Brazabrantes	1 567 108,27	1 556 355,39	4 311,40	6 441,48	-	
Britânia	2 222 629,36	1 556 355,39	48 665,54	15 168,36	602 440,07	
Buriti Alegre	2 163 444,18	1 790 349,65	24 710,02	16 821,00	331 563,51	
Buriti de Goiás	1 765 591,35	1 556 355,39	4 832,33	7 030,68	197 372,95	
Buritinópolis	1 750 635,25	1 556 355,39	3 501,43	5 088,00	185 690,43	
Cabeceiras	1 852 075,08	1 556 355,39	156 173,15	15 831,72	123 714,82	
Cachoeira Alta	2 216 336,12	1 790 349,65	77 505,48	26 583,00	321 897,99	
Cachoeira de Goiás	1 569 500,82	1 556 355,39	6 778,11	6 367,32	-	
Cachoeira Dourada	2 839 855,19	1 790 349,65	37 492,58	120 879,00	891 133,96	
Caçu	2 902 209,63	2 074 463,75	83 579,85	34 979,04	709 186,99	
Caiapônia	3 515 263,71	2 784 884,33	190 591,48	53 022,96	486 764,94	
Caldas Novas	8 254 305,83	5 703 539,95	72 309,16	88 176,96	2 390 279,76	
Caldazinha	1 700 833,28	1 556 355,39	6 698,29	5 681,76	132 097,84	
Campestre de Goiás	1 902 387,05	1 556 355,39	8 440,15	8 321,64	329 269,87	
Campinaçu	1 805 579,52	1 556 355,39	22 895,39	18 060,00	208 268,74	
Campinorte	2 387 323,94	1 790 349,65	9 673,19	10 366,56	576 934,54	
Campo Alegre de Goiás	1 950 875,90	1 556 355,39	69 827,97	27 251,28	297 441,26	
Campo Limpo de Goiás	1 981 397,38	1 552 859,92	47,30	4 830,72	423 659,44	
Campos Belos	4 521 627,69	3 111 545,06	9 499,78	11 896,80	1 388 686,05	
Campos Verdes	3 263 939,08	2 387 886,19	6 927,73	8 126,52	860 998,64	
Carmo do Rio Verde	2 354 079,98	2 088 896,68	19 221,12	10 752,84	235 209,34	
Castelândia	1 889 788,88	1 556 355,39	11 790,42	12 404,16	309 238,91	
Catalão	8 050 372,64	6 224 275,65	90 788,83	321 749,40	1 413 558,76	
Caturai	1 670 107,39	1 556 355,39	6 876,62	7 495,20	99 380,18	
Cavalcante	3 187 730,97	1 791 026,19	106 096,28	6 155,28	1 284 453,22	

**Tabela 13 - Repasses da União para os municípios dos Fundos Constitucionais -
FPM, ITR, LC 87/96, FUNDEF - 2002**

(R\$)	(continuação)				
Municípios	Total	FPM	ITR	LC 87/96	FUNDEF
Ceres	3 704 314,90	3 580 698,68	2 390,52	29 070,72	92 154,98
Cezarina	2 011 579,82	1 556 355,39	20 419,79	72 335,04	362 469,60
Chapadão do Céu	2 385 396,61	1 556 355,39	179 076,80	99 910,44	550 053,98
Cidade Ocidental	8 368 857,46	4 669 065,10	20 671,47	19 978,68	3 659 142,21
Cocalzinho de Goiás	4 386 242,82	2 593 925,34	48 805,87	14 015,76	1 729 495,85
Colinas do Sul	1 876 969,06	1 556 355,39	8 486,88	17 480,16	294 646,63
Córrego do Ouro	1 745 718,43	1 556 355,39	10 728,06	10 926,00	167 708,98
Corumbá de Goiás	3 020 554,32	2 685 990,53	41 197,11	7 627,56	285 739,12
Corumbáiba	2 278 482,59	1 556 355,39	60 630,78	33 245,88	628 250,54
Cristalina	7 691 917,66	4 150 280,14	266 581,27	110 925,48	3 164 130,77
Cristianópolis	1 764 905,00	1 556 355,39	5 354,28	8 429,04	194 766,29
Crixás	3 899 717,43	3 083 431,37	93 121,38	70 091,28	653 073,40
Cromínia	1 617 101,17	1 556 355,39	8 467,41	7 841,76	44 436,61
Cumari	1 573 103,46	1 556 355,39	8 112,46	8 602,44	33,17
Damianópolis	1 671 588,59	1 556 355,39	3 418,06	5 184,48	106 630,66
Damolândia	1 564 267,53	1 556 355,39	1 978,82	5 762,16	171,16
Davinópolis	1 602 884,72	1 556 355,39	8 003,24	6 474,84	32 051,25
Diorama	1 601 552,53	1 556 355,39	7 788,94	9 950,28	27 457,92
Divinópolis de Goiás	2 251 732,92	1 556 355,39	5 681,17	7 509,84	682 186,52
Doverlândia	2 386 494,82	1 790 349,65	63 441,35	24 080,88	508 622,94
Edealina	1 970 832,68	1 556 355,39	23 934,65	18 080,28	372 462,36
Edéia	2 755 764,49	2 075 140,29	61 875,54	42 971,16	575 777,50
Estrela do Norte	1 817 768,30	1 556 355,39	7 755,25	7 258,08	246 399,58
Faina	2 888 732,06	2 088 896,68	45 426,62	11 286,84	743 121,92
Fazenda Nova	1 954 548,64	1 790 349,65	46 612,71	13 552,44	104 033,84
Firminópolis	2 138 592,68	2 088 896,68	15 119,58	13 619,40	20 957,02
Flores de Goiás	2 663 006,36	1 556 355,39	59 403,69	17 279,76	1 029 967,52
Formosa	12 365 628,36	6 744 204,90	121 965,14	57 119,88	5 442 338,44
Formoso	1 961 120,57	1 790 349,65	11 319,52	8 460,96	150 990,44
Gameleira de Goiás	1 930 775,40	1 552 859,92	204,44	6 808,56	370 902,48
Goianápolis	2 680 264,88	2 287 617,05	12 707,03	13 696,20	366 244,60
Goandira	1 700 513,49	1 556 355,39	8 889,57	8 521,56	126 746,97
Goianésia	8 134 335,06	5 271 221,02	58 590,01	95 801,64	2 708 722,39
Goianínia (1)	129 843 897,31	72 016 487,82	80 942,85	2 712 255,48	55 034 053,66
Goianira	4 448 185,06	3 112 710,22	9 630,50	28 018,20	1 297 826,14
Goiás	4 729 594,40	4 077 965,98	68 181,93	30 221,88	553 224,61
Goiatuba	6 873 226,47	4 276 243,69	120 319,19	127 215,48	2 349 448,11
Gouvelândia	1 784 828,11	1 556 355,39	43 520,39	20 435,76	164 516,57
Guapó	2 983 773,94	2 593 190,35	18 565,48	13 179,84	358 838,27
Guaraíta	1 756 472,91	1 556 355,39	2 557,12	5 391,72	192 168,68
Guarani de Goiás	1 927 191,94	1 556 355,39	13 430,65	6 616,44	350 789,46
Guarinos	1 585 399,46	1 556 355,39	5 518,42	5 171,16	18 354,49
Heitorai	1 593 267,67	1 556 355,39	7 797,53	7 506,24	21 608,51
Hidrolândia	2 966 621,72	2 075 140,29	29 100,09	33 454,68	828 926,66
Hidrolina	1 722 328,30	1 556 355,39	8 759,19	7 548,24	149 665,48
Iaciara	2 878 673,84	2 075 140,29	30 096,61	15 422,76	758 014,18
Inaciolândia	2 245 365,24	1 556 355,39	54 184,31	22 623,60	612 201,94
Indiara	2 677 120,88	2 075 140,29	33 482,42	30 274,56	538 223,61
Inhumas	6 577 195,46	5 184 755,09	26 411,90	60 162,24	1 305 866,23
Ipameri	4 180 024,28	3 282 151,70	99 589,34	59 091,72	739 191,52
Ipiranga de Goiás	1 725 586,99	1 552 859,92	40,00	4 802,52	167 884,55
Iporá	4 595 444,27	4 276 686,36	18 612,48	29 478,96	270 666,47
Israelândia	1 674 109,42	1 556 355,39	13 356,85	8 999,16	95 398,02
Itaberaí	5 274 378,94	3 779 419,04	47 521,58	41 524,32	1 405 914,00
Itaguari	1 729 472,42	1 556 355,39	3 882,32	7 290,00	161 944,71
Itaguaru	1 854 934,53	1 556 355,39	9 695,13	7 747,92	281 136,09
Itajá	2 060 101,09	1 556 355,39	20 488,12	24 217,20	459 040,38
Itapaci	2 831 658,12	2 593 925,34	19 501,45	15 691,92	202 539,41
Itapirapuã	2 352 673,00	2 074 463,75	48 039,13	21 576,84	208 593,28
Itapuranga	4 643 493,66	3 779 419,04	26 176,48	23 608,32	814 289,82
Itarumã	1 979 257,02	1 556 355,39	116 737,43	32 171,40	273 992,80
Itauçu	2 353 061,68	2 088 896,68	16 892,30	11 533,56	235 739,14
Itumbiara	12 536 772,32	7 259 730,78	176 143,26	305 298,12	4 795 600,16

**Tabela 13 - Repasses da União para os municípios dos Fundos Constitucionais -
FPM, ITR, LC 87/96, FUNDEF - 2002**

(R\$)	(continuação)				
Municípios	Total	FPM	ITR	LC 87/96	FUNDEF
Ivolândia	1 621 969,99	1 556 355,39	34 194,31	11 147,52	20 272,77
Jandaia	1 976 418,29	1 556 355,39	32 806,68	41 251,56	346 004,66
Jaraguá	5 492 043,09	4 276 686,36	34 307,41	28 684,92	1 152 364,40
Jataí	12 283 923,90	6 744 204,90	252 973,53	291 709,08	4 995 036,39
Jaupaci	1 649 369,76	1 556 355,39	7 480,74	8 384,40	77 149,23
Jesúpolis	1 563 276,69	1 556 355,39	1 625,70	5 295,60	-
Joviânia	2 200 861,49	1 556 355,39	27 422,91	21 865,44	595 217,75
Jussara	4 290 239,28	3 282 151,70	127 426,33	44 425,44	836 235,81
Lagoa Santa	1 562 669,86	1 552 863,72	86,31	9 722,16	(2,33)
Leopoldo de Bulhões	1 989 784,62	1 556 355,39	13 547,27	14 870,40	405 011,56
Luziânia	28 049 707,89	17 510 802,18	138 955,35	151 005,72	10 248 944,64
Mairipotaba	1 661 338,99	1 556 355,39	12 964,89	8 433,36	83 585,35
Mambaí	1 937 211,48	1 556 355,39	16 357,53	5 494,80	359 003,76
Mara Rosa	3 281 738,02	2 884 710,94	40 571,42	16 073,28	340 382,38
Marzagão	1 570 195,78	1 556 355,39	7 885,32	5 941,44	13,63
Matrinchã	1 932 669,93	1 556 355,39	25 270,72	14 624,16	336 419,66
Maurilândia	2 174 020,50	1 556 355,39	21 257,49	22 503,36	573 904,26
Mimoso de Goiás	1 712 060,95	1 556 355,39	32 498,80	7 443,00	115 763,76
Mináçu	7 219 436,12	4 150 280,14	30 222,11	220 208,16	2 818 725,71
Mineiros	6 726 789,17	4 667 899,95	289 259,24	111 781,68	1 657 848,30
Moiporá	1 669 814,43	1 556 355,39	13 094,37	8 203,56	92 161,11
Monte Alegre de Goiás	2 421 921,62	1 790 349,65	39 188,11	8 262,12	584 121,74
Montes Claros de Goiás	2 634 185,38	1 790 349,65	100 949,80	31 319,40	711 566,53
Montividiu	2 812 135,24	1 556 355,39	96 256,70	90 405,36	1 069 117,79
Montividiu do Norte	1 937 273,65	1 556 355,39	24 700,04	8 407,08	347 811,14
Morrinhos	5 991 979,82	4 666 957,85	84 826,17	85 001,04	1 155 194,76
Morro Agudo de Goiás	1 629 564,46	1 556 355,39	4 676,94	5 744,64	62 787,49
Mossâmedes	2 024 436,16	1 790 349,65	16 696,39	10 056,24	207 333,88
Mozarlândia	2 577 035,93	2 075 140,29	38 172,43	25 159,32	438 563,89
Mundo Novo	2 335 860,94	1 556 355,39	47 607,64	20 108,28	711 789,63
Mutunópolis	1 798 661,58	1 556 355,39	10 997,45	10 237,56	221 071,18
Nazário	2 014 040,64	1 790 349,65	11 665,66	13 960,92	198 064,41
Nerópolis	4 783 026,59	3 112 710,22	6 941,68	57 519,48	1 605 855,21
Niquelândia	9 465 941,02	5 072 057,94	204 497,74	158 493,60	4 030 891,74
Nova América	1 778 963,81	1 556 355,39	3 686,06	6 081,12	212 841,24
Nova Aurora	1 567 846,64	1 556 355,39	4 084,37	7 406,88	-
Nova Crixás	3 026 153,36	2 074 463,75	161 024,68	51 248,76	739 416,17
Nova Glória	2 303 506,93	2 088 896,68	10 682,54	14 894,28	189 033,43
Nova Iguaçu de Goiás	1 676 355,62	1 556 355,39	4 753,90	6 059,52	109 186,81
Nova Roma	2 022 395,39	1 556 355,39	43 662,56	6 996,12	415 381,32
Nova Veneza	1 954 690,65	1 790 349,65	3 374,49	8 533,08	152 433,43
Novo Brasil	1 608 444,12	1 556 355,39	15 808,16	10 127,76	26 152,81
Novo Gama	11 774 330,08	6 743 039,75	9 116,70	16 189,92	5 005 983,71
Novo Planalto	1 923 975,07	1 556 355,39	20 419,88	12 386,28	334 813,52
Orizona	3 221 348,24	2 288 352,04	34 092,98	36 906,72	861 996,50
Ouro Verde de Goiás	1 810 399,07	1 556 355,39	5 170,16	6 856,08	242 017,44
Ouvidor	1 737 264,45	1 556 355,39	10 828,16	52 455,00	117 625,90
Padre Bernardo	6 282 836,31	3 112 710,22	100 857,72	16 750,44	3 052 517,93
Palestina de Goiás	1 629 847,98	1 556 355,39	21 503,27	12 078,24	39 911,08
Palmeiras de Goiás	3 685 323,99	3 112 710,22	64 653,31	35 732,04	472 228,42
Palmelo	1 564 262,51	1 556 355,39	782,00	7 125,12	-
Palminópolis	1 830 772,84	1 556 355,39	13 249,18	11 400,24	249 768,03
Panamá	1 694 480,84	1 556 355,39	20 264,76	11 912,04	105 948,65
Paranaiguara	2 257 176,74	1 790 349,65	68 358,63	19 439,04	379 029,42
Paraúna	3 046 784,21	2 287 617,05	184 408,98	70 197,24	504 560,94
Perolândia	1 863 477,34	1 556 355,39	36 745,18	36 220,80	234 155,97
Petrolina de Goiás	2 475 578,47	2 287 174,37	11 749,46	12 475,44	164 179,20
Pilar de Goiás	1 770 383,82	1 556 355,39	14 564,98	6 966,96	192 496,49
Piracanjuba	4 822 766,53	3 580 698,68	100 316,74	42 574,68	1 099 176,43
Piranhas	3 191 587,57	2 287 617,05	66 192,43	22 367,52	815 410,57
Pirenópolis	4 391 881,71	3 580 698,68	81 855,58	14 682,96	714 644,49
Pires do Rio	4 207 071,51	3 631 495,16	28 036,01	62 510,52	485 029,82
Planaltina	13 090 203,03	6 743 039,75	66 670,10	27 120,00	6 253 373,18

**Tabela 13 - Repasses da União para os municípios dos Fundos Constitucionais -
FPM, ITR, LC 87/96, FUNDEF - 2002**

(R\$)	(conclusão)				
Municípios	Total	FPM	ITR	LC 87/96	FUNDEF
Pontalina	3 854 065,75	2 784 884,33	66 853,61	32 943,84	969 383,97
Porangatu	8 377 679,42	5 072 500,63	92 912,36	48 465,00	3 163 801,43
Porteirão	1 795 427,50	1 556 355,39	31 516,44	27 681,36	179 874,31
Portelândia	1 843 923,51	1 556 355,39	11 684,94	22 344,12	253 539,06
Posse	5 790 332,57	3 631 495,16	30 605,17	13 818,00	2 114 414,24
Professor Jamil	1 573 134,07	1 556 355,39	9 006,76	7 771,92	-
Quirinópolis	7 339 612,24	4 575 233,42	289 662,49	110 838,72	2 363 877,61
Rialma	2 469 109,86	2 075 140,29	5 436,53	17 957,52	370 575,52
Rianópolis	1 734 017,06	1 556 355,39	3 359,30	11 602,20	162 700,17
Rio Quente	1 790 702,69	1 556 355,39	7 929,28	8 163,96	218 254,06
Rio Verde	17 911 935,24	8 818 179,52	437 810,77	409 955,76	8 245 989,19
Rubiataba	3 621 125,54	3 112 710,22	18 407,19	28 697,16	461 310,97
Sanclerlândia	1 921 653,14	1 790 349,65	15 446,80	13 858,44	101 998,25
Santa Bárbara de Goiás	1 812 734,32	1 556 355,39	10 390,45	12 636,24	233 352,24
Santa Cruz de Goiás	1 674 756,13	1 556 355,39	19 825,12	10 279,08	88 296,54
Santa Fé de Goiás	1 876 927,10	1 556 355,39	41 518,84	24 173,40	254 879,47
Santa Helena de Goiás	5 802 988,60	4 150 280,14	65 201,49	142 363,68	1 445 143,29
Santa Isabel	1 630 135,85	1 556 355,39	32 485,50	10 571,04	30 723,92
Santa Rita do Araguaia	1 736 722,89	1 556 355,39	22 115,13	14 373,00	143 879,37
Santa Rita do Novo Destino	1 770 228,47	1 556 355,39	9 793,02	9 224,28	194 855,78
Santa Rosa de Goiás	1 680 439,77	1 556 355,39	6 173,21	7 420,20	110 490,97
Santa Tereza de Goiás	1 802 338,59	1 556 355,39	15 429,11	9 207,84	221 346,25
Santa Terezinha de Goiás	3 729 252,84	2 884 710,94	16 404,33	10 497,36	817 640,21
Santo Antônio da Barra	2 003 076,75	1 556 355,39	14 057,76	14 684,64	417 978,96
Santo Antônio de Goiás	1 724 652,44	1 556 355,39	7 002,06	7 650,60	153 644,39
Santo Antônio do Descoberto	10 821 632,10	5 707 800,10	32 425,76	14 678,64	5 066 727,60
São Domingos	2 957 729,75	2 088 896,68	46 183,74	10 923,12	811 726,21
São Francisco de Goiás	2 058 936,26	1 790 349,65	8 575,77	7 797,60	252 213,24
São João D'Aliança	2 202 935,59	1 556 355,39	68 457,84	13 770,36	564 352,00
São João da Paraúna	1 629 394,48	1 556 355,39	12 452,29	8 283,60	52 303,20
São Luis de Montes Belos	4 966 841,97	3 779 419,04	32 755,17	62 553,96	1 092 113,80
São Luiz do Norte	1 714 067,76	1 556 355,39	13 931,66	8 854,20	134 926,51
São Miguel do Araguaia	4 537 911,08	3 282 151,70	140 362,57	49 121,88	1 066 274,93
São Miguel do Passa Quatro	1 853 384,90	1 556 355,39	12 116,54	10 868,52	274 044,45
São Patrício	1 669 000,31	1 556 355,39	7 354,00	5 913,12	99 377,80
São Simão	3 772 754,56	2 783 882,00	18 191,13	152 990,16	817 691,27
Senador Canedo	13 030 485,48	5 705 469,79	15 997,47	284 642,64	7 024 375,58
Serranópolis	2 293 423,38	1 556 355,39	149 677,50	36 899,88	550 490,61
Silvânia	3 761 205,37	3 112 710,22	39 767,91	37 185,84	571 541,40
Simolândia	2 000 827,28	1 556 355,39	4 671,89	6 853,08	432 946,92
Sítio D'Abadia	1 718 695,98	1 556 355,39	9 301,56	5 454,24	147 584,79
Taquaral de Goiás	1 709 063,85	1 556 355,39	6 238,26	7 146,96	139 323,24
Teresina de Goiás	1 744 882,13	1 556 355,39	9 184,69	5 419,80	173 922,25
Terezópolis de Goiás	1 857 755,58	1 556 355,39	3 525,48	8 325,96	289 548,75
Três Ranchos	1 572 614,17	1 556 355,39	3 589,94	6 123,84	6 545,00
Trindade	9 882 874,70	7 261 824,71	34 999,03	95 354,64	2 490 696,32
Trombas	2 031 352,51	1 790 349,65	6 226,47	7 009,68	227 766,71
Turvânia	1 587 128,15	1 556 355,39	18 662,38	12 097,68	12,70
Turvelândia	1 987 686,82	1 556 355,39	44 090,38	48 825,36	338 415,69
Uirapuru	1 963 490,02	1 556 355,39	19 656,51	8 037,00	379 441,12
Uruaçu	5 470 575,10	4 276 686,36	36 622,90	31 839,96	1 125 425,88
Uruana	2 865 785,32	2 784 884,33	11 669,80	16 836,72	52 394,47
Urutaí	1 635 411,03	1 556 355,39	11 360,13	10 809,48	56 886,03
Valparaíso de Goiás	15 435 477,50	7 780 609,63	4 281,42	32 473,20	7 618 113,25
Varjão	1 696 906,34	1 556 355,39	10 707,37	9 590,40	120 253,18
Vianópolis	2 704 270,36	2 074 463,75	23 780,34	28 672,56	577 353,71
Vicentinópolis	2 377 809,20	1 556 355,39	35 557,55	30 942,84	754 953,42
Vila Boa	1 946 846,97	1 556 355,39	23 608,35	6 731,28	360 151,95
Vila Propício	2 032 151,40	1 556 355,28	86 992,89	17 463,00	371 340,23

Fonte: Secretaria do Tesouro Nacional

Elaboração: SEPLAN-GO / SEPIN / Gerência de Estatísticas Socioeconômicas - 2003

ITR - Imposto sobre a Propriedade Territorial Rural

FPM - Fundo de Participação dos Municípios

FUNDEF - Fundo de Manutenção e de Desenvolvimento do Ensino Fundamental e de Valorização do Magistério

LC 87/96 - Lei Complementar 87/96

(1) Incluso R\$ 157,50 de Imposto sobre Operações Financeiras (IOF)

Tabela 14 - Repasses da União para o Estado de Goiás dos Fundos Constitucionais - 1998 - 02

(R\$)

Ano	Total	FPE	IOF	IPI-EXP	FUNDEF	LC 87/96
1998	506 721 954,27	263 905 046,22	168,30	9 903 683,21	232 913 056,54	-
1999	557 831 570,95	292 284 503,24	-	8 769 432,32	256 777 635,39	-
2000	693 135 906,33	346 359 478,69	-	9 343 321,42	306 835 677,24	30 597 428,98
2001	792 073 417,27	407 600 971,68	-	10 136 947,29	343 861 261,30	30 474 237,00
2002	939 500 397,06	504 440 415,84	-	11 163 312,62	390 264 314,98	33 632 286,12

Fonte: Secretaria do Tesouro Nacional
 Elaboração: SEPLAN-GO / SEPIN / Gerência de Estatísticas Socioeconômicas - 2003
 FPE - Fundo de Participação do Estado
 IOF - Imposto sobre Operações Financeiras
 IPI-EXP - Fundo de Compensação dos Estados Exportadores
 FUNDEF - Fundo de Manutenção e de Desenvolvimento do Ensino Fundamental e de Valorização do Magistério
 LC 87/96 - Lei Complementar 87/96

Tabela 15 - Receitas correntes e de capital, segundo os municípios - 1998 - 1999

(R\$ mil)

(continua)

Municípios	1998			1999		
	Total	Receitas Correntes	Receitas de Capital	Total	Receitas Correntes	Receitas de Capital
ESTADO DE GOIÁS	1 667 069	1 405 943	261 126	1 848 353	1 617 943	230 410
Abadia de Goiás	1 507	1 486	21	2 186	2 068	118
Abadiânia	3 062	2 421	640	3 533	3 116	417
Acreúna	9 010	8 611	398	7 462	6 735	727
Adelândia	1 682	1 334	348	1 704	1 676	28
Água Fria de Goiás	2 524	1 601	924	2 917	1 924	993
Água Limpa	1 628	1 626	2	2 100	2 100	-
Águas Lindas de Goiás	9 766	9 342	424	12 417	12 410	7
Alexânia	4 017	4 017	-	5 305	5 284	21
Aloândia	1 470	1 466	5	1 701	1 697	4
Alto Horizonte	1 515	1 515	-	1 894	1 719	175
Alto Paraíso de Goiás	2 962	2 211	752	3 180	3 003	177
Alvorada do Norte	2 173	2 166	8	2 431	2 431	-
Amaralina	2 322	2 202	120	2 282	1 892	390
Americano do Brasil	1 735	1 735	-	1 840	1 840	-
Amorinópolis	1 795	1 795	-	2 022	2 022	-
Anápolis	71 260	63 000	8 260	73 700	72 336	1 364
Anhanguera	1 341	1 341	-	1 672	1 672	-
Anicuns	4 539	3 685	854	5 628	4 648	980
Aparecida de Goiânia	51 085	32 158	18 927	51 401	39 799	11 602
Aparecida do Rio Doce	1 878	1 751	127	2 073	1 955	118
Aporé	2 858	2 807	51	1 759	1 673	86
Araçu	1 639	1 454	185	1 759	1 673	86
Aragarças	3 189	3 138	52	3 965	3 965	-
Aragoiânia	2 771	2 245	526	2 884	2 594	290
Araguapaz	3 270	3 270	-	2 928	2 817	111
Arenópolis	1 969	1 969	-	2 244	2 244	-
Aruanã	2 999	2 999	-	3 500	3 192	308
Aurilândia	2 038	1 531	507	2 390	1 789	601
Avelinópolis	1 647	1 484	162	1 704	1 704	-
Baliza	1 549	1 549	-	1 815	1 807	8
Barro Alto	3 601	3 322	279	3 798	3 797	1
Bela Vista de Goiás	10 963	4 970	5 994	24 351	23 901	450

Tabela 15 - Receitas correntes e de capital, segundo os municípios - 1998 - 1999

(R\$ mil)

(continuação)

Municípios	1998			1999		
	Total	Receitas Correntes	Receitas de Capital	Total	Receitas Correntes	Receitas de Capital
Bom Jardim de Goiás	2 437	2 283	153	2 834	2 834	-
Bom Jesus de Goiás	6 402	5 314	1 088	6 565	6 047	518
Bonfinópolis	1 517	1 517	-	1 746	1 745	1
Bonópolis	1 540	1 540	-	1 803	1 785	18
Brazabrantas	1 515	1 511	4	1 550	1 550	-
Britânia	3 783	3 783	-	3 281	3 254	27
Buriti Alegre	3 242	2 926	316	3 641	3 641	-
Buriti de Goiás	1 993	1 986	7	2 126	2 126	-
Buritinópolis	1 699	1 684	16	1 849	1 843	6
Cabeceiras	1 846	1 722	124	2 300	2 140	160
Cachoeira Alta	3 358	3 180	177	3 571	3 531	40
Cachoeira de Goiás	1 436	1 336	100	1 554	1 549	5
Cachoeira Dourada	6 730	6 044	686	7 614	6 868	746
Caçu	4 301	4 277	24	4 890	4 890	0
Caiapônia	7 745	4 869	2 876	8 911	5 652	3 259
Caldas Novas	11 961	11 110	851	15 262	14 404	858
Caldazinha	1 743	1 399	344	1 738	1 638	100
Campestre de Goiás	1 610	1 610	-	1 814	1 814	-
Campinaçu	2 145	2 087	58	3 174	1 908	1 266
Campinorte	2 596	2 401	194	2 926	2 742	184
Campo Alegre de Goiás	2 542	2 219	323	2 949	2 601	348
Campos Belos	3 813	3 809	4	4 194	4 188	6
Campos Verdes	3 408	2 962	446	3 447	3 444	3
Carmo do Rio Verde	3 244	2 759	486	2 953	2 953	-
Castelândia	1 845	1 845	-	2 268	2 260	8
Catalão	18 114	15 935	2 179	22 610	20 456	2 154
Caturai	1 551	1 523	28	1 757	1 757	-
Cavalcante	3 152	2 619	533	3 289	3 232	57
Ceres	7 146	5 455	1 691	6 379	6 242	137
Cezarina	4 877	4 870	7	5 457	5 457	-
Chapadão do Céu	5 256	5 176	80	5 790	5 790	-
Cidade Ocidental	6 946	6 560	385	7 438	7 358	80
Cocalzinho de Goiás	3 626	3 618	9	5 233	5 233	-
Colinas do Sul	2 392	1 912	480	2 047	2 015	32
Córrego do Ouro	2 147	2 144	3	2 321	2 321	-
Corumbá de Goiás	3 414	3 282	131	3 245	3 245	-
Corumbáiba	4 256	3 993	263	5 901	5 782	119
Cristalina	8 327	8 115	212	11 136	11 086	50
Cristianópolis	1 792	1 643	149	1 780	1 777	3
Crixás	6 489	6 473	16	7 159	7 154	5
Cromínia	1 926	1 926	-	1 793	1 752	41
Cumari	1 826	1 746	80	2 307	2 023	284
Damianópolis	1 691	1 494	196	1 896	1 776	120
Damolândia	1 441	1 429	12	1 960	1 896	64
Davinópolis	1 605	1 088	517	1 741	1 278	463
Diorama	1 974	1 742	233	1 917	1 917	-
Divinópolis de Goiás	2 226	2 226	-	2 213	2 213	-
Doverlândia	3 865	3 834	31	3 585	3 545	40
Edealina	2 298	2 270	27	2 418	2 415	3
Edéia	3 526	3 526	-	4 101	4 090	11
Estrela do Norte	1 795	1 795	-	1 930	1 930	-
Faina	3 057	3 057	-	3 261	3 024	237
Fazenda Nova	2 215	2 215	-	2 499	2 498	1

Tabela 15 - Receitas correntes e de capital, segundo os municípios - 1998 - 1999

(R\$ mil)

(continuação)

Municípios	1998			1999		
	Total	Receitas Correntes	Receitas de Capital	Total	Receitas Correntes	Receitas de Capital
Firminópolis	3 332	2 345	987	2 887	2 774	113
Flores de Goiás	2 475	2 475	-	2 432	2 432	-
Formosa	13 361	11 645	1 716	14 560	14 529	31
Formoso	2 165	2 157	8	2 415	2 415	-
Goianópolis	2 928	2 928	-	3 237	3 237	-
Goianãra	1 953	1 229	724	1 848	1 431	417
Goianésia	12 857	12 695	162	14 346	14 160	186
Goiânia	467 317	356 103	111 214	537 112	404 005	133 107
Goianira	4 369	4 359	10	6 194	4 565	1 629
Goiás	8 801	7 720	1 081	10 252	8 949	1 303
Goiatuba	11 443	9 636	1 807	14 324	11 908	2 416
Gouvelândia	2 893	2 743	150	3 576	3 356	220
Guapó	2 727	2 727	-	3 138	3 138	-
Guaraita	1 418	1 418	-	1 862	1 862	-
Guarani de Goiás	2 317	2 313	4	1 829	1 829	-
Guarinos	1 557	1 326	230	1 528	1 525	3
Heitorai	1 601	1 289	312	1 881	1 525	356
Hidrolândia	3 630	2 947	683	3 769	3 485	284
Hidrolina	1 599	1 599	-	1 724	1 724	-
Iaciara	2 847	2 847	-	2 927	2 927	-
Inaciolândia	3 163	2 842	321	3 832	3 579	253
Indiara	3 392	3 137	255	3 776	3 768	8
Inhumas	10 255	9 075	1 180	10 963	10 594	369
Ipameri	6 799	6 312	487	8 194	7 436	758
Iporá	9 406	6 276	3 130	9 158	6 579	2 579
Israelândia	1 905	1 599	306	2 051	1 781	270
Itaberaí	8 324	8 324	-	7 193	7 193	-
Itaguari	1 772	1 593	179	1 867	1 867	-
Itaguaru	2 060	2 060	-	2 149	2 126	23
Itajá	4 286	4 083	202	3 990	3 840	150
Itapaci	3 266	2 710	556	3 388	3 388	-
Itapirapuã	3 001	3 001	-	3 388	3 388	-
Itapuranga	9 801	6 057	3 744	9 844	5 488	4 356
Itarumã	3 280	3 162	119	3 227	3 227	-
Itauçu	2 791	2 791	-	2 791	2 791	-
Itumbiara	28 620	26 374	2 246	30 149	29 446	703
Ivolândia	1 834	1 813	20	1 998	1 998	-
Jandaia	3 202	3 197	4	3 729	3 716	13
Jaraguá	7 030	7 004	26	7 579	7 579	-
Jataí	35 902	35 598	305	27 032	25 821	1 211
Jaupaci	1 646	1 429	217	1 907	1 771	136
Jesúpolis	1 524	1 524	-	1 632	1 573	59
Joviânia	2 445	2 139	306	2 551	2 538	13
Jussara	5 892	5 164	729	5 951	5 938	13
Leopoldo de Bulhões	2 353	2 013	340	2 518	2 457	61
Luziânia	31 571	26 798	4 773	35 403	30 283	5 120
Mairipotaba	1 487	1 487	-	1 734	1 734	-
Mambaí	2 512	2 512	-	2 180	2 138	42
Mara Rosa	6 264	3 392	2 872	5 268	5 142	126
Marzagão	1 556	1 438	118	1 739	1 700	39
Matrinchã	2 742	2 394	347	2 557	2 524	33
Maurilândia	2 253	2 253	-	2 662	2 645	17
Mimoso de Goiás	1 719	1 603	116	1 852	1 786	66

Tabela 15 - Receitas correntes e de capital, segundo os municípios - 1998 - 1999

(R\$ mil)

(continuação)

Municípios	1998			1999		
	Total	Receitas Correntes	Receitas de Capital	Total	Receitas Correntes	Receitas de Capital
Minaçu	17 447	16 195	1 252	17 726	16 179	1 547
Mineiros	11 046	10 178	868	12 742	12 023	719
Moiporá	1 609	1 609	-	1 721	1 714	7
Monte Alegre de Goiás	2 489	2 419	70	2 612	2 612	-
Montes Claros de Goiás	3 580	3 354	226	3 461	3 461	-
Montividiu	5 228	5 188	40	6 427	6 378	49
Montividiu do Norte	2 024	1 979	45	1 739	1 739	-
Morrinhos	15 927	9 262	6 665	11 953	10 478	1 475
Morro Agudo de Goiás	1 721	1 183	539	1 910	1 490	420
Mossâmedes	2 979	1 978	1 000	2 717	2 390	327
Mozarlândia	3 184	2 884	300	3 497	3 447	50
Mundo Novo	2 490	2 063	427	2 763	2 415	348
Mutunópolis	2 061	1 582	479	2 210	2 129	81
Nazário	2 312	2 208	103	2 501	2 410	91
Nerópolis	5 997	5 493	503	6 547	6 456	91
Niquelândia	16 519	15 296	1 223	20 522	16 438	4 084
Nova América	1 663	1 643	20	1 674	1 674	-
Nova Aurora	1 310	1 307	3	1 706	1 546	160
Nova Crixás	5 629	3 695	1 934	4 656	4 194	462
Nova Glória	3 057	2 755	301	3 004	2 885	119
Nova Iguaçu de Goiás	1 457	1 457	-	1 960	1 627	333
Nova Roma	1 878	1 788	90	1 843	1 820	23
Nova Veneza	2 482	2 475	7	2 570	2 570	-
Novo Brasil	1 764	1 724	40	2 095	2 094	1
Novo Gama	9 514	8 298	1 216	13 761	11 901	1 860
Novo Planalto	1 758	1 758	-	1 955	1 955	-
Orizona	4 389	3 784	605	4 406	4 375	31
Ouro Verde de Goiás	1 642	1 490	151	1 712	1 712	-
Ouvidor	3 427	3 074	353	3 855	3 472	383
Padre Bernardo	6 548	4 894	1 654	6 057	5 735	322
Palestina de Goiás	1 662	1 662	-	1 879	1 879	-
Palmeiras de Goiás	6 099	4 645	1 455	5 540	5 079	461
Palmelo	1 600	1 412	188	1 680	1 620	60
Palminópolis	2 150	1 636	514	2 435	2 063	372
Panamá	2 149	1 605	544	1 948	1 865	83
Paranaiguara	3 953	3 803	150	4 195	4 039	156
Paraúna	6 365	4 863	1 502	8 530	6 023	2 507
Perolândia	2 274	2 274	-	2 934	2 934	-
Petrolina de Goiás	3 239	2 440	799	2 792	2 707	85
Pilar de Goiás	2 120	1 920	200	2 098	2 098	-
Piracanjuba	6 791	6 615	176	8 013	7 624	389
Piranhas	3 922	3 475	447	4 580	4 245	335
Pirenópolis	5 510	5 510	-	6 115	6 115	-
Pires do Rio	8 065	7 087	978	8 047	7 466	581
Planaltina	9 173	8 573	600	11 169	10 739	430
Pontalina	5 015	4 758	257	4 968	4 763	205
Porangatu	10 599	9 699	900	12 278	11 815	463
Porteirão	2 031	1 958	73	2 699	2 682	17
Portelândia	2 027	1 989	39	2 403	2 403	-
Posse	6 576	6 566	10	7 198	6 828	370
Professor Jamil	1 555	1 434	121	1 743	1 686	57
Quirinópolis	15 075	12 192	2 884	15 160	15 160	-
Rialma	3 086	2 917	169	3 359	3 296	63

Tabela 15 - Receitas correntes e de capital, segundo os municípios - 1998 - 1999

(R\$ mil)

(conclusão)

Municípios	1998			1999		
	Total	Receitas Correntes	Receitas de Capital	Total	Receitas Correntes	Receitas de Capital
Rianópolis	1 513	1 513	-	1 767	1 767	-
Rio Quente	2 875	2 793	82	3 257	3 174	83
Rio Verde	39 167	35 588	3 579	45 843	43 005	2 838
Rubiataba	7 377	7 328	49	5 312	4 923	389
Sanclerlândia	2 521	2 269	252	2 616	2 474	142
Santa Bárbara de Goiás	1 762	1 708	54	2 099	2 090	9
Santa Cruz de Goiás	1 792	1 767	25	2 170	2 170	-
Santa Fé de Goiás	2 119	2 119	-	2 440	2 440	-
Santa Helena de Goiás	12 720	10 673	2 047	13 601	11 390	2 211
Santa Isabel	1 648	1 423	225	1 819	1 819	-
Santa Rita de Araguaia	1 717	1 699	17	2 002	2 002	-
Santa Rita do Novo Destino	1 739	1 719	20	1 951	1 948	3
Santa Rosa de Goiás	1 747	1 747	-	1 979	1 973	6
Santa Tereza de Goiás	1 845	1 695	150	2 092	1 992	100
Santa Terezinha de Goiás	4 539	3 790	749	4 534	4 491	43
Santo Antônio da Barra	1 929	1 906	23	2 374	2 352	22
Santo Antônio de Goiás	1 768	1 440	328	1 768	1 748	20
Santo Antônio do Descoberto	11 037	9 698	1 339	11 943	10 652	1 291
São Domingos	4 649	3 730	919	3 754	3 627	127
São Francisco de Goiás	2 434	2 434	-	2 405	2 357	48
São João D'Aliança	2 444	2 425	19	2 543	2 543	-
São João da Paraúna	1 704	1 403	301	2 301	1 728	573
São Luis de Montes Belos	12 345	6 766	5 579	10 575	7 175	3 400
São Luiz do Norte	1 743	1 544	200	1 989	1 817	172
São Miguel do Araguaia	9 343	5 838	3 505	8 478	6 566	1 912
São Miguel do Passa Quatro	1 720	1 677	43	1 804	1 804	-
São Patrício	1 327	1 327	-	1 851	1 597	254
São Simão	14 016	12 808	1 208	16 478	15 336	1 142
Senador Canedo	9 199	9 199	-	12 491	11 942	549
Serranópolis	3 281	3 281	-	3 555	3 549	6
Silvânia	5 074	5 074	-	5 494	5 494	0
Simolândia	2 227	1 918	308	2 292	2 189	103
Sítio D'Abadia	1 778	1 381	397	1 737	1 634	103
Taquaral de Goiás	1 861	1 710	151	1 850	1 850	-
Teresina de Goiás	1 885	1 885	-	1 822	1 813	9
Terezópolis de Goiás	1 911	1 810	101	2 050	1 983	67
Três Ranchos	2 815	2 150	665	3 104	2 686	418
Trindade	12 067	10 043	2 024	13 593	12 142	1 451
Trombas	1 869	1 869	-	2 089	2 085	4
Turvânia	1 899	1 546	353	2 308	1 856	452
Turvelândia	8 245	3 666	4 579	4 602	4 574	28
Uirapuru	1 760	1 760	-	2 014	2 014	-
Uruaçu	-	-	-	10 987	8 279	2 708
Uruana	3 629	3 485	145	3 891	3 891	-
Urutaí	1 462	1 462	-	1 704	1 704	-
Valparaíso de Goiás	14 325	12 225	2 100	17 840	15 569	2 271
Varjão	1 761	1 744	17	1 845	1 845	-
Vianópolis	3 225	3 225	-	3 542	3 540	2
Vicentinópolis	2 875	2 637	238	3 570	3 270	300
Vila Boa	1 612	1 554	58	1 815	1 762	53
Vila Propício	1 816	1 745	71	2 186	2 185	1

Fonte: Tribunal de Contas dos Municípios

Elaboração: SEPLAN-GO / SEPIN / Gerência de Estatísticas Socioeconômicas - 2003

Tabela 16 - Receitas correntes e de capital, segundo os municípios - 2000 - 2001

(R\$ 1,00)

(continua)

Municípios	2000			2001		
	Total	Receitas Correntes	Receitas de Capital	Total	Receitas Correntes	Receitas de Capital
ESTADO DE GOIÁS	1 737 537 847	1 491 676 076	245 861 771	2 401 450 054	2 302 675 667	98 774 386
Abadia de Goiás	2 357 204	2 222 074	135 131	2 937 854	2 913 654	24 200
Abadiânia	4 657 606	4 146 085	511 521	4 624 061	4 624 061	-
Acreúna	8 835 298	7 901 900	933 398	11 482 804	11 001 738	481 066
Adelândia	1 866 782	1 796 782	70 000	2 071 886	2 022 997	48 889
Água Fria de Goiás	3 116 283	2 408 783	707 500	3 530 483	2 750 609	779 873
Água Limpa	2 698 126	2 647 126	51 000	2 731 650	2 657 400	74 250
Águas Lindas de Goiás	15 831 292	15 393 943	437 349	19 343 357	19 343 357	-
Alexânia	5 608 301	5 328 301	280 000	6 411 839	6 402 339	9 500
Aloândia	2 029 586	1 994 586	35 000	2 506 533	2 413 163	93 370
Alto Horizonte	2 014 333	1 864 333	150 000	2 407 396	2 407 396	-
Alto Paraíso de Goiás	3 867 706	3 635 486	232 220	4 435 614	3 860 062	575 553
Alvorada do Norte	2 919 118	2 860 118	59 000	3 477 168	3 460 268	16 900
Amaralina	2 174 024	1 972 241	201 783	2 828 244	2 678 244	150 000
Americano do Brasil	2 129 356	2 129 356	-	2 372 962	2 372 962	-
Amorinópolis	2 173 754	2 173 754	-	2 795 444	2 667 444	128 000
Anápolis	92 900 139	87 509 224	5 390 915	117 401 498	115 397 426	2 004 072
Anhangüera	1 930 730	1 890 730	40 000	2 123 727	2 083 727	40 000
Anicuns	6 533 721	5 241 479	1 292 242	6 883 360	6 883 360	-
Aparecida de Goiânia	79 997 940	66 837 570	13 160 370	86 874 986	75 398 323	11 476 663
Aparecida do Rio Doce	2 510 546	2 335 991	174 555	3 124 796	2 864 694	260 102
Aporé	3 187 860	3 187 860	-	3 918 063	3 858 963	59 100
Araçu	2 100 448	1 890 448	210 000	2 213 928	2 213 928	-
Aragarças	4 452 858	4 246 858	206 000	5 176 043	5 099 243	76 800
Aragoândia	2 948 854	2 876 854	72 000	3 675 151	3 555 113	120 038
Araguapaz	3 087 821	3 087 821	-	4 312 726	4 209 726	103 000
Arenópolis	2 523 233	2 398 233	125 000	2 833 109	2 822 609	10 500
Aruanã	-	-	-	3 997 030	3 896 120	100 909
Aurilândia	2 125 254	2 103 369	21 885	2 890 193	2 610 910	279 283
Avelinópolis	2 002 250	1 952 431	49 819	2 286 919	2 286 919	-
Baliza	1 988 837	1 981 306	7 531	2 429 057	2 388 575	40 482
Barro Alto	4 442 003	4 382 794	59 209	5 815 548	5 553 348	262 200
Bela Vista de Goiás	6 520 411	6 184 129	336 282	7 768 303	7 696 303	72 000
Bom Jardim de Goiás	3 030 099	3 030 099	-	4 057 283	4 021 283	36 000
Bom Jesus de Goiás	7 448 401	6 936 266	512 134	9 398 390	8 554 985	843 406
Bonfinópolis	2 023 775	2 023 775	-	2 902 850	2 542 357	360 493
Bonópolis	2 174 190	2 103 867	70 323	2 746 769	2 696 269	50 500
Brazabrantes	1 908 632	1 908 632	-	2 595 775	2 590 975	4 800
Britânia	3 237 836	3 237 836	-	3 199 589	3 193 950	5 639
Buriti Alegre	4 466 237	4 418 737	47 500	4 427 379	4 248 379	179 000
Buriti de Goiás	2 303 221	2 024 011	279 210	2 562 676	2 305 976	256 700
Buritinópolis	2 236 069	2 211 069	25 000	2 405 744	2 405 744	-
Cabeceiras	1 845 930	1 722 215	123 716	2 957 533	2 890 063	67 470
Cachoeira Alta	3 357 626	3 180 459	177 166	4 470 894	4 268 734	202 160
Cachoeira de Goiás	1 435 839	1 335 839	100 000	2 122 021	2 122 021	-
Cachoeira Dourada	6 730 436	6 043 953	686 483	11 066 568	10 131 573	934 995
Caçu	4 300 997	4 276 677	24 320	7 219 448	7 168 798	50 650
Caiapônia	7 745 348	4 869 129	2 876 219	8 738 879	8 418 879	320 000
Caldas Novas	11 961 070	11 110 070	851 000	21 339 331	20 172 998	1 166 333
Caldazinha	1 742 521	1 398 926	343 595	2 476 649	2 261 649	215 000
Campestre de Goiás	1 609 691	1 609 691	-	2 458 975	2 455 775	3 200
Campinaçu	2 145 069	2 086 791	58 278	4 566 418	3 136 265	1 430 153
Campinorte	2 595 553	2 401 303	194 250	3 656 431	3 656 431	-
Campo Alegre de Goiás	2 541 943	2 218 521	323 422	4 315 386	4 315 386	-
Campo Limpo de Goiás (1)	-	-	-	2 293 886	2 293 886	-
Campos Belos	3 812 931	3 808 605	4 326	6 778 935	6 778 935	-
Campos Verdes	3 408 062	2 961 607	446 455	5 058 376	4 184 078	874 298
Carmo do Rio Verde	3 244 103	2 758 595	485 508	4 116 044	4 103 663	12 381
Castelândia	1 845 382	1 845 382	-	2 872 227	2 862 227	10 000
Catalão	18 113 637	15 935 067	2 178 569	32 618 437	31 949 116	669 321
Caturai	1 551 132	1 523 293	27 839	2 207 873	2 160 368	47 505
Cavalcante	3 152 020	2 618 617	533 403	5 936 082	5 739 377	196 705

Tabela 16 - Receitas correntes e de capital, segundo os municípios - 2000 - 2001

(R\$ 1,00)

(continuação)

Municípios	2000			2001		
	Total	Receitas Correntes	Receitas de Capital	Total	Receitas Correntes	Receitas de Capital
Ceres	7 146 161	5 455 030	1 691 131	10 775 547	10 379 434	396 113
Cezarina	4 876 712	4 870 202	6 510	7 594 158	7 594 158	-
Chapadão do Céu	5 256 294	5 176 294	80 000	10 176 595	10 136 595	40 000
Cidade Ocidental	6 945 626	6 560 246	385 380	12 099 508	11 133 117	966 392
Cocalzinho de Goiás	3 626 280	3 617 780	8 500	5 726 499	5 726 499	-
Colinas do Sul	2 392 011	1 912 035	479 977	3 588 843	3 331 943	256 899
Córrego do Ouro	2 146 781	2 144 281	2 500	3 192 090	2 513 794	678 297
Corumbá de Goiás	3 413 899	3 282 459	131 440	4 391 382	4 191 382	200 000
Corumbaíba	4 256 031	3 992 586	263 446	7 359 414	6 620 876	738 538
Cristalina	8 326 876	8 115 376	211 500	17 923 169	17 802 633	120 536
Cristianópolis	1 792 067	1 643 045	149 022	2 704 652	2 664 652	40 000
Crixás	6 488 983	6 473 469	15 514	10 627 302	10 627 302	-
Cromínia	1 925 982	1 925 982	-	2 469 898	2 419 898	50 000
Cumari	1 825 516	1 745 516	80 000	2 557 322	2 532 322	25 000
Damianópolis	1 690 794	1 494 298	196 496	2 502 825	2 235 475	267 350
Damolândia	1 441 356	1 429 356	12 000	2 394 856	2 394 856	-
Davinópolis	1 605 325	1 087 936	517 389	2 268 292	2 104 313	163 980
Diorama	1 974 487	1 741 619	232 868	2 621 129	2 521 129	100 000
Divinópolis de Goiás	2 225 749	2 225 749	-	2 965 957	2 965 957	-
Doverlândia	3 864 914	3 833 981	30 933	5 628 236	5 628 236	-
Edealina	2 297 503	2 270 408	27 095	3 303 246	3 303 246	-
Edéia	3 525 951	3 525 951	-	6 181 348	6 181 348	-
Estrela do Norte	1 794 520	1 794 507	13	2 599 422	2 468 522	130 900
Faina	3 056 870	3 056 870	-	4 338 380	4 192 170	146 210
Fazenda Nova	2 214 816	2 214 816	-	3 481 731	3 413 641	68 090
Firminópolis	3 331 789	2 344 771	987 018	4 572 684	4 223 476	349 208
Flores de Goiás	2 475 007	2 475 007	-	3 865 540	3 828 969	36 570
Formosa	13 360 858	11 645 162	1 715 696	22 552 488	22 014 962	537 526
Formoso	2 165 387	2 157 387	8 000	3 017 464	3 009 464	8 000
Gameleira de Goiás (1)	-	-	-	2 320 196	2 320 196	-
Goianápolis	2 928 438	2 928 438	-	4 590 191	4 419 887	170 304
Goianândia	1 952 881	1 229 217	723 664	2 540 439	2 535 439	5 000
Goianésia	12 857 234	12 695 259	161 974	20 045 548	20 036 748	8 800
Goiânia	467 316 974	356 102 939	111 214 035	564 165 273	553 301 297	10 863 976
Goianira	4 369 123	4 359 323	9 800	7 745 657	7 688 157	57 500
Goiás	8 800 896	7 720 327	1 080 570	14 050 219	13 790 639	259 580
Goiatuba	11 442 570	9 635 937	1 806 633	16 782 130	16 519 891	262 239
Gouvelândia	2 892 524	2 742 524	150 000	4 501 266	4 366 266	135 000
Guapó	2 727 031	2 727 031	-	4 397 830	4 296 630	101 200
Guaraita	1 418 273	1 418 273	-	2 232 773	2 231 773	1 000
Guarani de Goiás	2 316 765	2 313 035	3 730	2 473 399	2 463 199	10 200
Guarinos	1 556 625	1 326 397	230 228	2 177 201	1 966 501	210 700
Heitorai	1 601 351	1 289 058	312 292	2 223 104	2 223 104	-
Hidrolândia	3 630 072	2 947 375	682 698	6 289 775	5 919 110	370 665
Hidrolina	1 599 483	1 599 483	-	2 349 370	2 346 970	2 400
Iaciara	2 847 298	2 847 298	-	4 303 445	4 267 380	36 065
Inaciolândia	3 163 492	2 842 078	321 414	5 140 021	5 102 021	38 000
Indiara	3 392 464	3 137 464	255 000	5 355 851	5 189 951	165 900
Inhumas	10 254 844	9 074 708	1 180 136	15 057 570	15 049 904	7 666
Ipameri	6 798 528	6 311 808	486 720	10 732 793	10 732 793	-
Ipiranga de Goiás (1)	-	-	-	1 981 349	1 979 189	2 160
Iporá	9 406 445	6 276 418	3 130 027	10 099 148	10 099 148	-
Israelândia	1 904 855	1 599 107	305 748	2 504 388	2 390 472	113 916
Itaberaí	8 324 039	8 324 039	-	10 797 798	10 116 512	681 286
Itaguari	1 772 087	1 593 270	178 817	2 505 329	2 505 329	-
Itaguaro	2 059 717	2 059 717	-	3 057 921	2 878 071	179 850
Itajá	4 285 692	4 083 468	202 223	4 552 148	4 552 148	-
Itapaci	3 266 164	2 710 427	555 737	4 707 659	4 698 709	8 950
Itapirapuã	3 000 587	3 000 587	-	4 083 474	4 083 474	-
Itapuranga	9 801 056	6 057 383	3 743 673	8 747 668	8 515 246	232 422
Itarumã	3 280 481	3 161 631	118 850	4 630 610	4 572 368	58 242
Itauçu	2 790 996	2 790 996	-	3 966 198	3 915 048	51 150
Itumbiara	28 620 069	26 373 956	2 246 113	44 363 187	40 547 970	3 815 217

Tabela 16 - Receitas correntes e de capital, segundo os municípios - 2000 - 2001

(R\$ 1,00)

(continuação)

Municípios	2000			2001		
	Total	Receitas Correntes	Receitas de Capital	Total	Receitas Correntes	Receitas de Capital
Ivolândia	1 833 603	1 813 361	20 242	2 740 163	2 691 624	48 539
Jandaia	3 201 623	3 197 223	4 400	5 143 052	5 069 361	73 691
Jaraguá	7 030 053	7 004 353	25 700	10 480 049	10 480 049	-
Jataí	35 902 166	35 597 520	304 646	34 834 221	34 834 221	-
Jaupaci	1 646 419	1 429 098	217 322	2 431 827	2 386 264	45 564
Jesúpolis	1 524 314	1 524 314	-	2 144 488	2 139 636	4 852
Joviânia	2 444 838	2 138 658	306 180	3 549 333	3 544 783	4 550
Jussara	5 892 422	5 163 509	728 913	9 292 146	8 452 976	839 170
Lagoa Santa (1)	-	-	-	2 186 234	2 186 234	-
Leopoldo de Bulhões	2 353 339	2 013 489	339 850	3 566 856	3 475 649	91 207
Luziânia	31 570 917	26 798 164	4 772 754	48 854 839	42 252 708	6 602 131
Mairipotaba	1 486 981	1 486 981	-	2 477 781	2 477 781	-
Mambai	2 511 710	2 511 710	-	2 642 107	2 642 107	-
Mara Rosa	6 264 231	3 391 839	2 872 391	4 957 010	4 949 010	8 000
Marzagão	1 555 790	1 437 951	117 839	2 168 318	2 168 318	-
Matrinchã	2 741 784	2 394 389	347 395	3 438 091	3 378 776	59 315
Maurilândia	2 252 912	2 252 912	-	4 295 246	4 164 972	130 274
Mimoso de Goiás	1 719 039	1 602 780	116 259	2 311 727	2 311 727	-
Minacu	17 446 710	16 194 821	1 251 888	30 932 524	30 199 294	733 230
Mineiros	11 046 016	10 178 326	867 690	17 438 871	17 428 871	10 000
Moiporá	1 609 242	1 609 242	-	2 409 555	2 270 955	138 600
Monte Alegre de Goiás	2 489 107	2 419 272	69 835	3 331 508	3 315 008	16 500
Montes Claros de Goiás	3 579 742	3 354 130	225 612	4 865 602	4 750 710	114 892
Montividiu	5 227 809	5 187 676	40 133	9 198 631	9 198 631	-
Montividiu do Norte	2 023 899	1 978 689	45 211	2 536 826	2 536 826	-
Morrinhos	15 926 864	9 261 653	6 665 211	15 905 116	15 388 584	516 532
Morro Agudo de Goiás	1 721 422	1 182 729	538 693	2 514 415	2 514 415	-
Mossâmedes	2 978 564	1 978 204	1 000 360	3 766 767	3 227 420	539 347
Mozarlândia	3 184 393	2 884 393	300 000	4 951 965	4 951 965	-
Mundo Novo	2 489 965	2 062 523	427 442	4 651 710	4 651 710	-
Mutunópolis	2 060 737	1 581 562	479 175	3 051 915	2 720 084	331 831
Nazário	2 311 619	2 208 480	103 138	3 018 971	2 850 674	168 297
Nerópolis	5 996 676	5 493 177	503 499	11 375 322	11 375 322	-
Niquelândia	16 518 859	15 296 182	1 222 677	27 791 408	23 033 067	4 758 341
Nova América	1 663 240	1 642 790	20 450	2 370 180	2 230 180	140 000
Nova Aurora	1 309 904	1 307 268	2 637	2 125 843	2 100 637	25 206
Nova Crixás	5 629 309	3 695 426	1 933 883	7 020 050	6 937 260	82 790
Nova Glória	3 056 643	2 755 357	301 286	4 186 614	4 186 614	-
Nova Iguaçu de Goiás	1 457 379	1 457 379	-	2 139 144	2 139 089	55
Nova Roma	1 877 855	1 788 155	89 700	2 656 541	2 636 531	20 010
Nova Veneza	2 481 513	2 474 681	6 833	3 390 110	3 389 585	525
Novo Brasil	1 764 153	1 723 772	40 381	2 696 146	2 686 146	10 000
Novo Gama	9 514 308	8 298 031	1 216 277	17 204 603	13 957 886	3 246 717
Novo Planalto	1 757 639	1 757 639	-	2 945 097	2 945 097	-
Orizona	4 388 942	3 784 080	604 862	7 026 966	6 992 466	34 500
Ouro Verde de Goiás	1 641 516	1 490 069	151 447	2 309 168	2 291 108	18 060
Ouvidor	3 426 757	3 073 937	352 820	5 728 080	5 728 080	-
Padre Bernardo	6 547 732	4 894 166	1 653 566	9 805 542	8 246 992	1 558 550
Palestina de Goiás	1 662 407	1 662 407	-	2 531 280	2 519 093	12 186
Palmeiras de Goiás	6 099 416	4 644 845	1 454 571	8 898 162	7 289 308	1 608 854
Palmelo	1 599 669	1 411 669	188 000	2 244 751	2 244 751	-
Palminópolis	2 150 218	1 636 331	513 887	3 176 859	2 778 652	398 207
Panamá	2 148 840	1 604 908	543 933	2 705 848	2 627 102	78 746
Paranaiguara	3 953 233	3 803 233	150 000	5 715 110	5 715 110	-
Paraúna	6 365 212	4 862 751	1 502 462	9 404 599	8 693 268	711 331
Perolândia	2 274 026	2 274 026	-	4 371 468	4 371 468	-
Petrolina de Goiás	3 238 608	2 440 003	798 606	3 837 630	3 837 630	-
Pilar de Goiás	2 120 218	2 120 218	200 000	2 664 013	2 377 970	286 043
Piracanjuba	6 790 874	6 614 531	176 343	10 383 290	9 937 516	445 775
Piranhas	3 921 824	3 475 000	446 825	5 402 147	5 402 147	-
Pirenópolis	5 509 868	5 509 868	-	6 461 286	6 440 786	20 500
Pires do Rio	8 064 919	7 087 285	977 634	12 555 070	12 384 250	170 820
Planaltina	9 173 174	8 573 000	600 174	23 352 489	19 353 134	3 999 356

Tabela 16 - Receitas correntes e de capital, segundo os municípios - 2000 - 2001

(R\$ 1,00)

(conclusão)

Municípios	2000			2001		
	Total	Receitas Correntes	Receitas de Capital	Total	Receitas Correntes	Receitas de Capital
Pontalina	5 015 483	4 758 058	257 426	8 495 692	7 903 707	591 985
Porangatu	10 598 824	9 699 243	899 581	16 896 219	16 402 754	493 464
Porteirão	2 031 371	1 958 386	72 985	3 866 601	3 765 802	100 799
Portelândia	2 027 370	1 988 831	38 539	3 679 932	3 589 932	90 000
Posse	6 576 348	6 566 348	10 000	9 174 708	9 103 308	71 400
Professor Jamil	1 554 675	1 433 688	120 987	2 322 043	2 322 043	-
Quirinópolis	15 075 178	12 191 578	2 883 600	21 549 619	21 375 112	174 507
Rialma	3 086 309	2 916 842	169 467	4 468 237	4 468 237	-
Rianópolis	1 513 258	1 513 258	-	2 712 610	2 541 410	171 200
Rio Quente	2 875 065	2 793 417	81 648	4 335 736	4 335 736	-
Rio Verde	39 166 860	35 587 904	3 578 957	71 541 184	69 372 016	2 169 168
Rubiataba	7 376 779	7 327 929	48 850	6 260 992	6 236 982	24 010
Sanclerlândia	2 520 955	2 269 435	251 520	3 306 139	3 293 139	13 000
Santa Bárbara de Goiás	1 761 932	1 708 337	53 595	2 615 555	2 615 555	-
Santa Cruz de Goiás	1 791 597	1 766 597	25 000	2 891 765	2 877 065	14 700
Santa Fé de Goiás	2 119 429	2 119 429	-	3 575 870	3 575 870	-
Santa Helena de Goiás	12 719 683	10 673 060	2 046 623	16 769 352	16 748 782	20 570
Santa Isabel	1 647 533	1 422 977	224 556	2 460 659	2 460 659	-
Santa Rita do Araguaia	1 716 786	1 699 297	17 489	2 968 947	2 968 947	-
Santa Rita do Novo Destino	1 739 061	1 719 061	20 000	2 687 470	2 660 410	27 060
Santa Rosa de Goiás	1 747 084	1 747 084	-	2 494 196	2 483 196	11 000
Santa Tereza de Goiás	1 845 173	1 845 173	150 000	2 676 461	2 590 161	86 300
Santa Terezinha de Goiás	4 538 708	3 790 093	748 615	5 613 360	4 617 567	995 792
Santo Antônio da Barra	1 928 586	1 905 566	23 020	3 051 401	3 036 373	15 028
Santo Antônio de Goiás	1 767 522	1 439 917	327 606	2 618 339	2 618 339	-
S. Antônio do Descoberto	11 037 110	9 697 732	1 339 378	18 721 206	15 607 214	3 113 992
São Domingos	4 648 710	3 730 054	918 657	4 379 120	4 363 320	15 800
São Francisco de Goiás	2 433 598	2 433 598	-	3 160 206	3 010 581	149 625
São João D'Aliança	2 444 078	2 425 228	18 850	3 653 198	3 653 198	-
São João da Paraúna	1 704 440	1 403 149	301 292	2 858 893	2 323 480	535 414
São Luis de Montes Belos	12 345 207	6 766 292	5 578 915	12 019 179	11 953 079	66 100
São Luiz do Norte	1 743 176	1 543 587	199 589	2 456 108	2 456 108	-
São Miguel do Araguaia	9 343 156	5 838 300	3 504 855	13 390 248	10 619 632	2 770 615
S. Miguel do Passa Quatro	1 719 810	1 676 990	42 820	2 787 155	2 787 155	-
São Patrício	1 327 412	1 327 412	-	2 286 541	2 276 541	10 000
São Simão	14 016 208	12 808 040	1 208 167	8 894 651	8 688 338	206 313
Senador Canedo	9 198 684	9 198 684	-	30 056 674	29 407 716	648 958
Serranópolis	3 281 018	3 281 018	-	5 107 633	5 107 633	-
Silvânia	5 073 778	5 073 778	-	8 197 839	8 116 660	81 180
Simolândia	2 226 667	1 918 294	308 373	2 819 562	2 799 032	20 530
Sítio D'Abadia	1 778 280	1 381 393	396 888	2 291 729	2 251 729	40 000
Taquaral de Goiás	1 860 861	1 709 661	151 200	2 578 474	2 405 729	172 745
Teresina de Goiás	1 885 033	1 885 033	-	2 327 472	2 173 566	153 906
Terezópolis de Goiás	1 911 121	1 810 462	100 659	2 858 923	2 858 923	-
Três Ranchos	2 814 931	2 149 811	665 120	3 778 474	3 577 438	201 036
Trindade	12 067 119	10 043 079	2 024 040	21 854 624	18 505 837	3 348 787
Trombas	1 869 314	1 869 314	-	2 791 967	2 703 472	88 494
Turvânia	1 898 594	1 545 569	353 025	2 690 091	2 580 334	109 757
Turvelândia	8 245 332	3 665 935	4 579 397	6 319 253	4 752 771	1 566 483
Uirapuru	1 760 161	1 760 161	-	2 649 262	2 649 262	-
Uruaçu	-	-	-	13 312 154	13 185 494	126 660
Uruana	3 629 361	3 484 681	144 680	5 037 214	5 037 214	-
Urutai	1 461 722	1 461 722	-	2 373 351	2 358 310	15 041
Valparaíso de Goiás	14 325 417	12 225 092	2 100 325	24 276 991	21 065 085	3 211 907
Varjão	1 760 817	1 744 252	16 566	2 458 598	2 439 098	19 500
Vianópolis	3 225 448	3 225 448	-	4 686 180	4 686 180	-
Vicentinópolis	2 875 081	2 637 140	237 941	5 097 550	4 902 487	195 063
Vila Boa	1 612 316	1 553 988	58 328	2 780 877	2 450 730	330 147
Vila Propício	1 816 122	1 745 449	70 674	2 703 406	2 692 604	10 802

Fonte: Tribunal de Contas dos Municípios

Elaboração: SEPLAN-GO / SEPIN / Gerência de Estatísticas Socioeconômicas - 2003

Tabela 17 - Demonstrativo das receitas, por categoria econômica, segundo os municípios - 2001

(R\$ 1,00)

(continua)

Municípios	Total Geral	Receitas Correntes				Receitas de Capital					
		Total	Tributária	Transferências Correntes	Demais Receitas	Total	Operações Crédito	Alienações Bens Móveis	Alienações Bens Imóveis	Transferências Capital	Outras Receitas
ESTADO DE GOIÁS	2 401 450 054	2 302 675 667	303 135 500	1 888 572 365	113 574 063	98 774 386	1 439 706	2 508 216	829 765	90 551 654	3 445 045
Abadia de Goiás	2 937 854	2 913 654	95 387	2 798 145	20 122	24 200	-	24 200	-	-	-
Abadiânia	4 624 061	4 624 061	446 228	4 135 719	42 114	-	-	-	-	-	-
Acreúna	11 482 804	11 001 738	821 746	9 989 265	190 727	481 066	-	-	-	481 066	-
Adelândia	2 071 886	2 022 997	15 247	2 005 419	2 330	48 889	-	-	-	48 889	-
Água Fria de Goiás	3 530 483	2 750 609	99 867	2 585 439	65 303	779 873	-	-	-	779 873	-
Água Limpa	2 731 650	2 657 400	51 540	2 226 236	379 625	74 250	-	-	-	74 250	-
Águas Lindas de Goiás	19 343 357	19 343 357	1 022 063	18 167 539	153 755	-	-	-	-	-	-
Alexânia	6 411 839	6 402 339	191 792	6 019 047	191 500	9 500	-	9 500	-	-	-
Aloândia	2 506 533	2 413 163	45 147	2 361 821	6 195	93 370	8 370	-	-	85 000	-
Alto Horizonte	2 407 396	2 407 396	41 043	2 360 695	5 657	-	-	-	-	-	-
Alto Paraíso de Goiás	4 435 614	3 860 062	316 588	3 443 905	99 569	575 553	-	15 000	27 769	532 784	-
Alvorada do Norte	3 477 168	3 460 268	172 251	3 267 190	20 828	16 900	-	16 900	-	-	-
Amaralina	2 828 244	2 678 244	98 120	2 561 108	19 016	150 000	-	-	-	-	150 000
Americano do Brasil	2 372 962	2 372 962	17 487	2 334 709	20 765	-	-	-	-	-	-
Amorinópolis	2 795 444	2 667 444	72 690	2 594 209	546	128 000	-	-	-	128 000	-
Anápolis	117 401 498	115 397 426	15 636 736	81 523 614	18 237 076	2 004 072	-	-	-	-	2 004 072
Anhanguera	2 123 727	2 083 727	16 038	2 063 431	4 259	40 000	-	-	-	40 000	-
Anicuns	6 883 360	6 883 360	268 649	6 435 797	178 914	-	-	-	-	-	-
Aparecida de Goiânia	86 874 986	75 398 323	18 877 892	57 823 561	1 303 130	11 476 663	-	-	-	11 476 663	-
Aparecida do Rio Doce	3 124 796	2 864 694	137 788	2 722 599	4 307	260 102	-	13 001	-	247 101	-
Aporé	3 918 063	3 858 963	394 817	3 460 010	4 136	59 100	-	27 100	-	32 000	-
Araçu	2 213 928	2 213 928	50 950	2 112 294	50 684	-	-	-	-	-	-
Aragarças	5 176 043	5 099 243	229 971	4 843 723	25 549	76 800	-	-	-	76 800	-
Aragoiânia	3 675 151	3 555 113	229 561	3 308 777	16 775	120 038	-	-	-	112 614	7 425
Araguapaz	4 312 726	4 209 726	275 356	3 921 818	12 551	103 000	-	-	-	103 000	-
Arenópolis	2 833 109	2 822 609	104 662	2 705 230	12 716	10 500	-	-	10 500	-	-
Aruanã	3 997 030	3 896 120	333 918	3 481 100	81 103	100 909	-	-	-	100 909	-
Aurilândia	2 890 193	2 610 910	99 500	2 486 020	25 389	279 283	-	-	-	279 283	-
Avelinópolis	2 286 919	2 286 919	28 045	2 244 829	14 045	-	-	-	-	-	-
Baliza	2 429 057	2 388 575	59 048	2 328 172	1 354	40 482	-	-	-	40 482	-
Barro Alto	5 815 548	5 553 348	67 002	5 473 211	13 136	262 200	-	12 200	-	250 000	-
Bela Vista de Goiás	7 768 303	7 696 303	439 946	7 069 486	186 872	72 000	-	-	-	72 000	-
Bom Jardim de Goiás	4 057 283	4 021 283	118 963	3 893 452	8 868	36 000	-	-	-	36 000	-
Bom Jesus de Goiás	9 398 390	8 554 985	657 635	7 882 110	15 240	843 406	-	-	-	843 406	-
Bonfinópolis	2 902 850	2 542 357	69 142	2 459 584	13 631	360 493	-	-	-	360 493	-
Bonópolis	2 746 769	2 696 269	21 627	2 651 207	23 435	50 500	-	2 500	-	48 000	-
Brazabrantes	2 595 775	2 590 975	41 663	2 436 879	112 432	4 800	-	3 000	1 800	-	-
Britânia	3 199 589	3 193 950	109 701	3 070 038	14 211	5 639	-	-	-	5 500	139
Buriti Alegre	4 427 379	4 248 379	140 958	4 096 320	11 100	179 000	-	29 000	-	150 000	-
Buriti de Goiás	2 562 676	2 305 976	25 009	2 253 974	26 993	256 700	-	31 700	-	225 000	-
Buritópolis	2 405 744	2 405 744	898	2 351 210	53 635	-	-	-	-	-	-
Cabeceiras	2 957 533	2 890 063	109 505	2 780 406	152	67 470	-	8 000	-	-	59 470
Cachoeira Alta	4 470 894	4 268 734	176 086	4 035 128	57 520	202 160	-	57 751	-	-	144 410
Cachoeira de Goiás	2 122 021	2 122 021	26 367	2 039 004	56 650	-	-	-	-	-	-
Cachoeira Dourada	11 066 568	10 131 573	164 952	9 875 850	90 771	934 995	-	-	-	934 995	-
Caçu	7 219 448	7 168 798	464 373	6 497 304	207 122	50 650	-	50 650	-	-	-
Caipônia	8 738 879	8 418 879	547 061	7 352 720	519 098	320 000	-	-	-	-	320 000
Caldas Novas	21 339 331	20 172 998	3 831 511	15 033 619	1 307 868	1 166 333	-	-	-	1 166 333	-
Caldazinha	2 476 649	2 261 649	16 652	2 186 797	58 199	215 000	-	-	-	-	215 000
Campestre de Goiás	2 458 975	2 455 775	28 422	2 416 832	10 521	3 200	-	3 200	-	-	-
Campinaçu	4 566 418	3 136 265	63 784	3 070 772	1 709	1 430 153	-	-	-	1 430 153	-
Campinorte	3 656 431	3 656 431	79 979	3 560 722	15 730	-	-	-	-	-	-
Campo Alegre de Goiás	4 315 386	4 315 386	191 974	4 082 629	40 782	-	-	-	-	-	-
Campo Limpo de Goiás	2 293 886	2 293 886	17 479	2 266 416	9 991	-	-	-	-	-	-
Campos Belos	6 778 935	6 778 935	208 249	6 557 219	13 467	-	-	-	-	-	-
Campos Verdes	5 058 376	4 184 078	106 902	4 077 176	-	874 298	-	12 100	-	862 198	-
Carmo do Rio Verde	4 116 044	4 103 663	141 014	3 952 105	10 544	12 381	-	12 381	-	-	-
Castelândia	2 872 227	2 862 227	81 741	2 740 020	40 466	10 000	-	-	-	-	10 000
Catalão	32 618 437	31 949 116	3 264 380	25 628 439	3 056 297	669 321	-	84 330	-	584 991	-
Caturai	2 207 873	2 160 368	42 705	2 115 420	2 243	47 505	-	7 505	-	40 000	-
Cavalcante	5 936 082	5 739 377	1 634 670	4 039 558	65 149	196 705	-	37 300	-	150 000	9 405

Tabela 17 - Demonstrativo das receitas, por categoria econômica, segundo os municípios - 2001

(R\$ 1,00)

(continuação)

Municípios	Total Geral	Receitas Correntes				Receitas de Capital					
		Total	Tributá- ria	Transfe- rências Correntes	Demais Receitas	Total	Opera- ções Crédito	Aliena- ções Bens Móveis	Aliena- ções Bens Imóveis	Transfe- rências Capital	Outras Receitas
Ceres	10 775 547	10 379 434	318 892	9 910 667	149 875	396 113	-	-	-	396 113	-
Cezarina	7 594 158	7 594 158	217 220	7 370 953	5 985	-	-	-	-	-	-
Chapadão do Céu	10 176 595	10 136 595	584 082	9 095 292	457 221	40 000	-	-	-	-	40 000
Cidade Ocidental	12 099 508	11 133 117	1 044 727	9 918 952	169 438	966 392	-	-	-	966 392	-
Cocalzinho de Goiás	5 726 499	5 726 499	176 240	5 529 224	21 036	-	-	-	-	-	-
Colinas do Sul	3 588 843	3 331 943	95 148	3 220 853	15 943	256 899	-	-	-	256 899	-
Córrego do Ouro	3 192 090	2 513 794	29 547	2 474 516	9 731	678 297	-	16 200	12 500	649 597	-
Corumbá de Goiás	4 391 382	4 191 382	80 721	3 775 476	335 184	200 000	-	-	-	200 000	-
Corumbaba	7 359 414	6 620 876	101 213	4 016 186	2 503 476	738 538	-	37 650	-	700 888	-
Cristalina	17 923 169	17 802 633	1 454 280	15 945 400	402 953	120 536	-	-	41 336	79 200	-
Cristianópolis	2 704 652	2 664 652	40 939	2 560 700	63 013	40 000	-	-	-	40 000	-
Crixás	10 627 302	10 627 302	362 907	10 172 003	92 392	-	-	-	-	-	-
Cromínia	2 469 898	2 419 898	70 007	2 321 895	27 996	50 000	-	-	-	50 000	-
Cumari	2 557 322	2 532 322	34 002	2 494 088	4 232	25 000	-	-	-	25 000	-
Damianópolis	2 502 825	2 235 475	10 437	2 168 767	56 271	267 350	-	27 350	-	150 000	90 000
Damolândia	2 394 856	2 394 856	25 950	2 331 259	37 646	-	-	-	-	-	-
Davinópolis	2 268 292	2 104 313	20 703	2 077 440	6 170	163 980	-	-	-	163 980	-
Diorama	2 621 129	2 521 129	42 414	2 474 722	3 992	100 000	-	-	-	100 000	-
Divinópolis de Goiás	2 965 957	2 965 957	23 772	2 912 867	29 319	-	-	-	-	-	-
Doverlândia	5 628 236	5 628 236	209 441	5 417 595	1 200	-	-	-	-	-	-
Edealina	3 303 246	3 303 246	84 638	3 182 248	36 360	-	-	-	-	-	-
Edéia	6 181 348	6 181 348	398 853	5 779 093	3 402	-	-	-	-	-	-
Estrela do Norte	2 599 422	2 468 522	19 764	2 428 845	19 914	130 900	-	-	-	130 900	-
Faina	4 338 380	4 192 170	170 903	4 012 402	8 865	146 210	-	21 210	-	125 000	-
Fazenda Nova	3 481 731	3 413 641	87 332	3 324 778	1 532	68 090	-	68 090	-	-	-
Firminópolis	4 572 684	4 223 476	70 895	4 107 952	44 629	349 208	-	-	-	349 208	-
Flores de Goiás	3 865 540	3 828 969	212 407	3 611 518	5 044	36 570	-	-	-	36 570	-
Formosa	22 552 488	22 014 962	1 915 654	19 312 070	787 238	537 526	-	130 900	-	406 626	-
Formoso	3 017 464	3 009 464	51 640	2 946 246	11 578	8 000	-	8 000	-	-	-
Gameleira de Goiás	2 320 196	2 320 196	27 449	2 282 385	10 363	-	-	-	-	-	-
Goianápolis	4 590 191	4 419 887	100 160	4 319 727	-	170 304	-	-	-	-	170 304
Goianândia	2 540 439	2 535 439	61 891	2 402 056	71 492	5 000	-	-	-	5 000	-
Goianésia	20 045 548	20 036 748	1 737 002	17 143 306	1 156 440	8 800	-	8 800	-	-	-
Goiânia	564 165 273	553 301 297	167 426 634	353 380 409	32 494 254	10 863 976	1 317 436	-	-	9 546 540	-
Goianira	7 745 657	7 688 157	790 465	6 842 573	55 119	57 500	-	-	-	57 500	-
Goiás	14 050 219	13 790 639	1 218 764	12 308 646	263 229	259 580	-	9 630	-	249 950	-
Goiatuba	16 782 130	16 519 891	1 449 595	14 663 877	406 420	262 239	-	37 800	-	224 439	-
Gouvelândia	4 501 266	4 366 266	121 691	3 311 821	932 754	135 000	-	-	-	135 000	-
Guapó	4 397 830	4 296 630	216 459	4 041 208	38 962	101 200	-	-	-	101 200	-
Guaraíta	2 232 773	2 231 773	47 914	2 183 859	-	1 000	-	-	1 000	-	-
Guarani de Goiás	2 473 399	2 463 199	39 276	2 423 192	731	10 200	-	6 200	4 000	-	-
Guarinos	2 177 201	1 966 501	8 843	1 948 772	8 886	210 700	-	9 800	-	200 900	-
Heitorai	2 223 104	2 223 104	21 821	2 151 274	50 009	-	-	-	-	-	-
Hidrolândia	6 289 775	5 919 110	638 483	5 219 844	60 783	370 665	-	85 665	-	285 000	-
Hidrolina	2 349 370	2 346 970	49 215	2 297 576	179	2 400	-	-	-	2 400	-
Iaciara	4 303 445	4 267 380	365 387	3 898 026	3 968	36 065	-	36 065	-	-	-
Inaciolândia	5 140 021	5 102 021	203 547	4 222 538	675 936	38 000	-	25 500	-	12 500	-
Indiara	5 355 851	5 189 951	149 314	4 975 920	64 717	165 900	-	-	-	165 900	-
Inhumas	15 057 570	15 049 904	1 145 753	13 326 203	577 948	7 666	-	7 666	-	-	-
Ipameri	10 732 793	10 732 793	610 231	9 466 418	656 144	-	-	-	-	-	-
Ipiranga de Goiás	1 981 349	1 979 189	11 127	1 965 805	2 256	2 160	-	-	-	2 160	-
Iporá	10 099 148	10 099 148	1 033 353	8 410 899	654 897	-	-	-	-	-	-
Israelândia	2 504 388	2 390 472	111 049	2 277 666	1 757	113 916	-	-	-	113 916	-
Itaberaí	10 797 798	10 116 512	516 466	9 346 196	253 550	681 286	-	-	-	681 286	-
Itaguari	2 505 329	2 505 329	69 565	2 390 858	44 907	-	-	-	-	-	-
Itaguaru	3 057 921	2 878 071	53 844	2 682 600	141 627	179 850	109 900	-	-	69 950	-
Itajá	4 552 148	4 552 148	162 187	3 717 588	672 374	-	-	-	-	-	-
Itapaci	4 707 659	4 698 709	160 573	4 531 620	6 516	8 950	-	8 950	-	-	-
Itapirapuã	4 083 474	4 083 474	146 253	3 841 143	96 079	-	-	-	-	-	-
Itapuranga	8 747 668	8 515 246	611 963	7 599 901	303 382	232 422	-	-	-	232 422	-
Itarumã	4 630 610	4 572 368	302 481	4 110 464	159 424	58 242	-	-	-	58 242	-
Itaçu	3 966 198	3 915 048	60 733	3 802 536	51 779	51 150	-	7 700	-	43 450	-
Itumbiara	44 363 187	40 547 970	4 243 356	34 659 973	1 644 641	3 815 217	-	5 487	-	3 717 186	92 544

Tabela 17 - Demonstrativo das receitas, por categoria econômica, segundo os municípios - 2001

(R\$ 1,00)

(continuação)

Municípios	Total Geral	Receitas Correntes				Receitas de Capital					
		Total	Tributá- ria	Transfe- rências Correntes	Demais Receitas	Total	Opera- ções Crédito	Aliena- ções Bens Móveis	Aliena- ções Bens Imóveis	Transfe- rências Capital	Outras Receitas
Ivolândia	2 740 163	2 691 624	77 165	2 612 770	1 689	48 539	-	21 400	-	27 139	-
Jandaia	5 143 052	5 069 361	189 133	4 869 589	10 639	73 691	-	43 700	-	29 991	-
Jaraguá	10 480 049	10 480 049	658 065	9 601 724	220 260	-	-	-	-	-	-
Jataí	34 834 221	34 834 221	3 641 425	30 412 313	780 482	-	-	-	-	-	-
Jaupaci	2 431 827	2 386 264	110 794	2 259 600	15 869	45 564	-	-	-	45 564	-
Jesúpolis	2 144 488	2 139 636	10 407	2 115 472	13 757	4 852	-	4 852	-	-	-
Joviânia	3 549 333	3 544 783	139 627	3 354 933	50 224	4 550	4 000	550	-	-	-
Jussara	9 292 146	8 452 976	393 923	7 896 047	163 006	839 170	-	14 500	-	824 670	-
Lagoa Santa	2 186 234	2 186 234	39 703	2 126 955	19 575	-	-	-	-	-	-
Leopoldo de Bulhões	3 566 856	3 475 649	58 350	3 285 819	131 480	91 207	-	5 800	-	-	85 407
Luziânia	48 854 839	42 252 708	4 307 374	36 484 577	1 460 757	6 602 131	-	-	55 205	6 546 926	-
Mairipotaba	2 477 781	2 477 781	75 937	2 397 371	4 474	-	-	-	-	-	-
Mambai	2 642 107	2 642 107	5 570	2 594 838	41 699	-	-	-	-	-	-
Mara Rosa	4 957 010	4 949 010	267 242	4 645 530	36 238	8 000	-	8 000	-	-	-
Marzagão	2 168 318	2 168 318	34 373	2 033 752	100 193	-	-	-	-	-	-
Matrinchã	3 438 091	3 378 776	139 563	3 182 813	56 401	59 315	-	20 000	-	39 315	-
Maurilândia	4 295 246	4 164 972	171 992	3 874 912	118 068	130 274	-	-	-	130 274	-
Mimoso de Goiás	2 311 727	2 311 727	19 374	2 291 550	804	-	-	-	-	-	-
Minaçu	30 932 524	30 199 294	2 676 241	25 468 821	2 054 232	733 230	-	45 900	11 029	676 301	-
Mineiros	17 438 871	17 428 871	2 017 289	15 046 404	365 542	10 000	-	-	-	10 000	-
Moiporá	2 409 555	2 270 955	87 498	2 182 794	662	138 600	-	18 600	-	120 000	-
Monte Alegre de Goiás	3 331 508	3 315 008	59 504	3 253 572	1 932	16 500	-	16 500	-	-	-
Montes Claros de Goiás	4 865 602	4 750 710	182 259	4 532 465	35 985	114 892	-	-	-	114 892	-
Montividiu	9 198 631	9 198 631	603 043	8 435 393	160 195	-	-	-	-	-	-
Montividiu do Norte	2 536 826	2 536 826	14 872	2 495 150	26 804	-	-	-	-	-	-
Morrinhos	15 905 116	15 388 584	1 657 920	13 449 981	280 683	516 532	-	176 112	-	340 420	-
Morro Agudo de Goiás	2 514 415	2 514 415	32 306	2 421 031	61 079	-	-	-	-	-	-
Mossâmedes	3 766 767	3 227 420	129 793	3 011 126	86 502	539 347	-	-	-	539 347	-
Mozarlândia	4 951 965	4 951 965	288 165	4 647 088	16 712	-	-	-	-	-	-
Mundo Novo	4 651 710	4 651 710	246 477	4 396 863	8 370	-	-	-	-	-	-
Mutunópolis	3 051 915	2 720 084	49 381	2 656 981	13 722	331 831	-	-	-	325 016	6 815
Nazário	3 018 971	2 850 674	133 712	2 700 473	16 489	168 297	-	-	-	168 297	-
Nerópolis	11 375 322	11 375 322	1 339 245	9 869 754	166 324	-	-	-	-	-	-
Niquelândia	27 791 408	23 033 067	2 335 276	19 514 828	1 182 962	4 758 341	-	30 900	-	4 727 441	-
Nova América	2 370 180	2 230 180	29 929	2 184 648	15 603	140 000	-	-	-	140 000	-
Nova Aurora	2 125 843	2 100 637	32 620	2 062 963	5 053	25 206	-	-	-	25 206	-
Nova Crixás	7 020 050	6 937 260	501 375	6 402 358	33 527	82 790	-	82 790	-	-	-
Nova Glória	4 186 614	4 186 614	78 018	4 082 309	26 287	-	-	-	-	-	-
Nova Iguaçú de Goiás	2 139 144	2 139 089	17 309	2 113 479	8 301	55	-	-	-	55	-
Nova Roma	2 656 541	2 636 531	49 806	2 582 994	3 731	20 010	-	20 010	-	-	-
Nova Veneza	3 390 110	3 389 585	329 634	3 046 791	13 160	525	-	525	-	-	-
Novo Brasil	2 696 146	2 686 146	83 293	2 601 140	1 713	10 000	-	-	-	10 000	-
Novo Gama	17 204 603	13 957 886	1 188 482	12 444 530	324 874	3 246 717	-	-	151 497	3 095 220	-
Novo Planalto	2 945 097	2 945 097	45 626	2 898 497	974	-	-	-	-	-	-
Orizona	7 026 966	6 992 466	220 190	6 497 367	274 908	34 500	-	34 500	-	-	-
Ouro Verde de Goiás	2 309 168	2 291 108	40 660	2 238 624	11 824	18 060	-	18 060	-	-	-
Ouvidor	5 728 080	5 728 080	275 325	4 912 798	539 957	-	-	-	-	-	-
Padre Bernardo	9 805 542	8 246 992	502 063	7 626 030	118 900	1 558 550	-	-	-	1 558 550	-
Palestina de Goiás	2 531 280	2 519 093	60 563	2 432 319	26 211	12 186	-	12 186	-	-	-
Palmeiras de Goiás	8 898 162	7 289 308	371 871	6 599 125	318 312	1 608 854	-	-	-	1 608 854	-
Palmeo	2 244 751	2 244 751	101 139	2 131 133	12 478	-	-	-	-	-	-
Palminópolis	3 176 859	2 778 652	122 379	2 626 609	29 664	398 207	-	27 000	17 400	353 807	-
Panamá	2 705 848	2 627 102	107 455	2 467 385	52 261	78 746	-	-	-	78 746	-
Paranaiguara	5 715 110	5 715 110	240 774	4 248 677	1 225 659	-	-	-	-	-	-
Paraúna	9 404 599	8 693 268	443 922	8 244 576	4 770	711 331	-	118 850	37 000	555 464	16
Petrolândia	4 371 468	4 371 468	76 723	4 128 608	166 136	-	-	-	-	-	-
Petrolina de Goiás	3 837 630	3 837 630	185 160	3 535 400	117 071	-	-	-	-	-	-
Pilar de Goiás	2 664 013	2 377 970	26 326	2 346 715	4 928	286 043	-	23 650	-	262 393	-
Piracanjuba	10 383 290	9 937 516	715 322	8 812 588	409 606	445 775	-	25 550	420 225	-	-
Piranhas	5 402 147	5 402 147	224 155	5 161 105	16 887	-	-	-	-	-	-
Pirenópolis	6 461 286	6 440 786	547 874	2 699 840	3 193 072	20 500	-	20 500	-	-	-
Pires do Rio	12 555 070	12 384 250	630 842	11 296 393	457 015	170 820	-	-	-	170 820	-
Planaltina	23 352 489	19 353 134	904 040	18 086 207	362 887	3 999 356	-	22 000	-	3 977 356	-

Tabela 17 - Demonstrativo das receitas, por categoria econômica, segundo os municípios - 2001

(R\$ 1,00)

(conclusão)

Municípios	Total Geral	Receitas Correntes				Receitas de Capital					
		Total	Tributá- ria	Transfe- rências Correntes	Demais Receitas	Total	Opera- ções Crédito	Aliena- ções Bens Móveis	Aliena- ções Bens Imóveis	Transfe- rências Capital	Outras Receitas
Pontalina	8 495 692	7 903 707	460 628	7 194 589	248 490	591 985	-	-	-	591 985	-
Porangatu	16 896 219	16 402 754	948 792	15 150 922	303 041	493 464	-	32 436	-	461 029	-
Porteirão	3 866 601	3 765 802	218 520	3 545 674	1 608	100 799	-	-	-	100 799	-
Portelândia	3 679 932	3 589 932	72 809	3 505 819	11 304	90 000	-	-	-	90 000	-
Posse	9 174 708	9 103 308	466 489	8 560 480	76 339	71 400	-	71 400	-	-	-
Professor Jamil	2 322 043	2 322 043	83 829	2 233 122	5 092	-	-	-	-	-	-
Quirinópolis	21 549 619	21 375 112	1 867 341	18 314 397	1 193 373	174 507	-	3 000	-	171 507	-
Rialma	4 468 237	4 468 237	116 012	4 281 820	70 405	-	-	-	-	-	-
Rianópolis	2 712 610	2 541 410	50 712	2 480 291	10 406	171 200	-	-	-	171 200	-
Rio Quente	4 335 736	4 335 736	1 945 015	2 319 219	71 502	-	-	-	-	-	-
Rio Verde	71 541 184	69 372 016	7 331 336	49 998 561	12 042 118	2 169 168	-	28 550	-	2 140 579	39
Rubiataba	6 260 992	6 236 982	429 447	5 799 821	7 713	24 010	-	24 010	-	-	-
Sanclerlândia	3 306 139	3 293 139	151 842	3 111 114	30 182	13 000	-	13 000	-	-	-
Santa Bárbara de Goiás	2 615 555	2 615 555	93 047	2 510 352	12 155	-	-	-	-	-	-
Santa Cruz de Goiás	2 891 765	2 877 065	102 635	2 654 505	119 925	14 700	-	14 700	-	-	-
Santa Fé de Goiás	3 575 870	3 575 870	71 332	3 502 750	1 788	-	-	-	-	-	-
Santa Helena de Goiás	16 769 352	16 748 782	1 254 220	15 342 657	151 905	20 570	-	20 570	-	-	-
Santa Isabel	2 460 659	2 460 659	89 195	2 370 989	476	-	-	-	-	-	-
Santa Rita do Araguaia	2 968 947	2 968 947	103 358	2 863 457	2 132	-	-	-	-	-	-
Santa Rita Novo Destino	2 687 470	2 660 410	41 524	2 610 125	8 762	27 060	-	12 000	-	15 060	-
Santa Rosa de Goiás	2 494 196	2 483 196	29 067	2 352 264	101 864	11 000	-	11 000	-	-	-
Santa Tereza de Goiás	2 676 461	2 590 161	37 825	2 544 900	7 437	86 300	-	46 300	-	40 000	-
Santa Terezinha de Goiás	5 613 360	4 617 567	214 533	4 395 420	7 614	995 792	-	-	-	995 792	-
Santo Antônio da Barra	3 051 401	3 036 373	71 343	2 848 101	116 929	15 028	-	-	-	15 028	-
Santo Antônio de Goiás	2 618 339	2 618 339	116 257	2 501 914	168	-	-	-	-	-	-
S. Antônio do Descoberto	18 721 206	15 607 214	848 127	14 403 732	355 355	3 113 992	-	-	33 000	3 080 992	-
São Domingos	4 379 120	4 363 320	97 603	4 256 390	9 328	15 800	-	15 800	-	-	-
São Francisco de Goiás	3 160 206	3 010 581	155 269	2 820 368	34 944	149 625	-	-	-	149 625	-
São João D'Aliança	3 653 198	3 653 198	129 756	3 508 901	14 542	-	-	-	-	-	-
São João da Paraúna	2 858 893	2 323 480	57 576	2 252 806	13 097	535 414	-	-	-	535 414	-
S. Luís de Montes Belos	12 019 179	11 953 079	646 294	9 169 408	2 137 377	66 100	-	66 100	-	-	-
São Luiz do Norte	2 456 108	2 456 108	84 724	2 360 460	10 925	-	-	-	-	-	-
São Miguel do Araguaia	13 390 248	10 619 632	1 211 107	8 776 832	631 693	2 770 615	-	-	-	2 770 615	-
S. Miguel do Passa Quatro	2 787 155	2 787 155	79 875	2 567 380	139 900	-	-	-	-	-	-
São Patrício	2 286 541	2 276 541	11 550	2 237 428	27 563	10 000	-	10 000	-	-	-
São Simão	8 894 651	8 688 338	237 787	8 033 419	417 132	206 313	-	187 193	-	19 120	-
Senador Canedo	30 056 674	29 407 716	1 201 502	28 175 978	30 236	648 958	-	-	-	648 958	-
Serranópolis	5 107 633	5 107 633	403 912	4 623 793	79 928	-	-	-	-	-	-
Silvânia	8 197 839	8 116 660	498 024	7 477 725	140 911	81 180	-	-	-	81 180	-
Simolândia	2 819 562	2 799 032	34 525	2 687 025	77 482	20 530	-	11 500	5 505	3 525	-
Sítio D'Abadia	2 291 729	2 251 729	9 676	2 239 890	2 163	40 000	-	-	-	-	40 000
Taquaral de Goiás	2 578 474	2 405 729	53 126	2 318 697	33 906	172 745	-	22 745	-	150 000	-
Teresina de Goiás	2 327 472	2 173 566	55 834	2 104 899	12 833	153 906	-	3 906	-	150 000	-
Terezópolis de Goiás	2 858 923	2 858 923	69 120	2 744 040	45 762	-	-	-	-	-	-
Três Ranchos	3 778 474	3 577 438	61 138	2 108 030	1 408 271	201 036	-	51 050	-	149 986	-
Trindade	21 854 624	18 505 837	1 797 981	16 501 055	206 801	3 348 787	-	-	-	3 348 787	-
Trombas	2 791 967	2 703 472	20 442	2 682 854	176	88 494	-	-	-	88 494	-
Turvânia	2 690 091	2 580 334	83 318	2 460 207	36 808	109 757	-	-	-	109 757	-
Turvelândia	6 319 253	4 752 771	95 744	4 635 587	21 439	1 566 483	-	-	-	1 566 483	-
Uirapuru	2 649 262	2 649 262	59 082	2 585 677	4 504	-	-	-	-	-	-
Uruaçu	13 312 154	13 185 494	553 093	12 398 296	234 106	126 660	-	-	-	126 660	-
Uruana	5 037 214	5 037 214	156 170	4 643 361	237 683	-	-	-	-	-	-
Urutaí	2 373 351	2 358 310	61 270	2 295 554	1 486	15 041	-	15 041	-	-	-
Valparaíso de Goiás	24 276 991	21 065 085	1 918 808	16 192 353	2 953 924	3 211 907	-	-	-	3 211 907	-
Varjão	2 458 598	2 439 098	91 001	2 346 196	1 901	19 500	-	19 500	-	-	-
Vianópolis	4 686 180	4 686 180	264 611	4 396 121	25 448	-	-	-	-	-	-
Vicentinópolis	5 097 550	4 902 487	233 614	4 665 356	3 516	195 063	-	-	-	195 063	-
Vila Boa	2 780 877	2 450 730	86 395	2 354 581	9 754	330 147	-	-	-	330 147	-
Vila Propício	2 703 406	2 692 604	46 420	2 622 655	23 529	10 802	-	-	-	10 802	-

Fonte: Tribunal de Contas dos Municípios

Elaboração: SEPLAN-GO / SEPIN / Gerência de Estatísticas Socioeconômicas - 2003

**Tabela 18 - Demonstrativo das despesas por categoria econômica,
segundo os municípios - 2001**

(R\$)

(continua)

Municípios	Total Geral	Despesas correntes			Despesas de capital			
		Total	Custeio	Transferência correntes	Total	Transferência capital	Investimentos	Inv. Financeiras
ESTADO DE GOIÁS	2 369 621 147,93	2 119 308 733,77	1 544 180 994,89	575 127 738,88	250 312 414,16	204 051 195,54	6 620 386,58	39 640 832,04
Abadia de Goiás	2 551 428,10	2 207 374,14	1 495 141,71	712 232,43	344 053,96	344 053,96	-	-
Abadiânia	4 892 870,37	4 074 048,89	3 175 024,89	899 024,00	818 821,48	818 821,48	-	-
Acreúna	10 855 134,68	9 819 852,14	7 531 346,56	2 288 505,58	1 035 282,54	1 008 028,46	27 254,08	-
Adelândia	2 318 450,09	2 211 876,37	1 884 814,53	327 061,84	106 573,72	66 859,76	-	39 713,96
Água Fria de Goiás	3 774 544,61	2 273 522,40	1 458 643,36	814 879,04	1 501 022,21	1 501 022,21	-	-
Água Limpa	3 009 886,44	2 663 218,35	2 240 437,08	422 781,27	346 668,09	322 168,09	24 500,00	-
Águas Lindas de Goiás	20 818 098,50	19 817 838,36	11 642 018,04	8 175 820,32	1 000 260,14	908 853,75	-	91 406,39
Alexânia	6 407 053,93	5 508 096,07	3 603 795,70	1 904 300,37	898 957,86	759 061,35	-	139 896,51
Aloândia	2 731 618,97	2 376 961,47	2 055 156,78	321 804,69	354 657,50	354 657,50	-	-
Alto Horizonte	2 339 528,29	2 251 899,73	1 774 429,73	477 470,00	87 628,56	87 628,56	-	-
Alto Paraíso de Goiás	4 890 569,71	4 247 465,67	3 455 059,75	792 405,92	643 104,04	643 104,04	-	-
Alvorada do Norte	3 502 498,65	3 058 485,84	2 256 600,15	801 885,69	444 012,81	431 012,81	13 000,00	-
Amaralina	2 708 380,11	2 503 125,68	1 847 846,77	655 278,91	205 254,43	178 284,52	15 209,96	11 759,95
Americano do Brasil	2 395 225,86	2 195 476,40	1 819 841,84	375 634,56	199 749,46	199 749,46	-	-
Amorinópolis	2 795 122,14	2 551 137,39	2 126 449,29	424 688,10	243 984,75	197 435,87	-	46 548,88
Anápolis	107 981 618,67	99 586 066,25	71 570 021,30	28 016 044,95	8 395 552,42	5 708 874,40	2 686 678,02	-
Ananguera	2 092 673,88	1 959 042,30	1 592 030,21	367 012,09	133 631,58	97 303,58	35 000,00	1 328,00
Anicuns	7 254 916,71	7 053 794,45	5 186 190,51	1 867 603,94	201 122,26	147 826,66	-	53 295,60
Aparecida de Goiânia	85 472 182,90	62 999 528,77	57 095 444,36	5 904 084,41	22 472 654,13	22 406 682,99	-	65 971,14
Aparecida do Rio Doce	3 051 755,71	2 890 781,17	2 169 409,28	721 371,89	160 974,54	160 974,54	-	-
Aporé	3 918 032,21	3 631 376,78	2 950 600,31	680 776,47	286 655,43	286 655,43	-	-
Araçu	2 170 444,56	2 116 788,62	1 504 167,39	612 621,23	53 655,94	48 655,94	5 000,00	-
Aragarças	5 295 429,48	4 311 305,80	3 303 032,33	1 008 273,47	984 123,68	982 323,68	1 800,00	-
Aragoiânia	3 856 282,32	3 614 772,72	2 832 697,44	782 075,28	241 509,60	222 859,95	-	18 649,65
Araguapaz	4 312 269,47	3 406 871,81	2 584 271,72	822 600,09	905 397,66	822 472,45	-	82 925,21
Arenópolis	2 862 207,47	2 722 061,08	2 179 189,75	542 871,33	140 146,39	115 146,39	25 000,00	-
Aruaná	5 388 168,95	3 534 494,93	2 786 727,09	747 767,84	1 853 674,02	1 790 709,03	18 000,00	44 964,99
Aurilândia	3 073 041,13	2 492 499,49	2 094 328,38	398 171,11	580 541,64	515 488,26	5 600,00	59 453,38
Avelinópolis	2 608 497,97	2 376 103,55	1 692 041,50	684 062,05	232 394,42	232 394,42	-	-
Baliza	2 487 078,65	2 149 626,46	1 677 462,15	472 164,31	337 452,19	337 452,19	-	-
Barro Alto	5 621 549,08	5 001 617,38	3 802 470,52	1 199 146,86	619 931,70	559 204,35	17 500,00	43 227,35
Bela Vista de Goiás	8 311 524,32	7 490 180,90	5 367 488,05	922 692,85	821 343,42	371 514,79	-	449 828,63
Bom Jardim de Goiás	4 224 446,19	4 131 611,15	3 190 267,67	941 343,48	92 835,04	72 835,04	20 000,00	-
Bom Jesus de Goiás	9 158 026,07	8 096 641,18	6 421 605,73	1 675 035,45	1 061 384,89	1 061 384,89	-	-
Bonfinópolis	2 994 379,88	2 619 889,36	2 131 370,93	488 518,43	374 490,52	373 924,67	-	565,85
Bonópolis	2 669 072,21	2 414 059,87	1 785 975,14	628 084,73	255 012,34	245 900,12	1 836,50	7 275,72
Brazabrantes	2 524 835,01	1 907 548,95	1 590 086,09	317 462,86	617 286,06	617 286,06	-	-
Britânia	3 170 975,35	2 753 950,09	2 351 927,42	402 022,67	417 025,26	333 678,32	3 874,10	79 472,84
Buriti Alegre	4 783 161,82	4 287 897,25	3 735 883,36	552 013,89	495 264,57	495 088,89	175,68	-
Buriti de Goiás	2 782 811,45	2 290 629,18	1 822 323,67	468 305,51	492 182,27	483 106,22	-	9 076,05
Buritópolis	2 267 575,00	1 796 021,74	1 340 011,25	456 010,49	471 553,26	471 553,26	-	-
Cabeceiras	2 955 562,75	2 650 241,49	2 003 226,24	647 015,25	305 321,26	285 672,63	-	19 648,63
Cachoeira Alta	4 301 812,07	3 873 348,79	3 135 654,10	737 694,69	428 463,28	387 352,81	-	41 110,47
Cachoeira de Goiás	2 044 014,59	1 932 875,96	1 582 116,38	350 759,58	111 138,63	99 015,29	-	12 123,34
Cachoeira Dourada	10 552 624,86	9 985 909,52	8 389 315,17	1 596 594,35	566 715,34	565 015,34	1 700,00	-
Caçu	6 134 180,15	5 975 600,33	3 385 911,14	2 589 689,19	158 579,82	158 579,82	-	-
Caiapônia	8 482 153,71	6 297 567,10	4 797 085,22	1 500 481,88	2 184 586,61	2 170 831,98	-	13 754,63
Caldas Novas	21 102 694,02	18 849 724,96	15 481 352,61	3 368 372,35	2 252 969,06	2 115 688,11	-	137 280,95
Caldazinha	2 591 501,59	2 420 116,83	1 991 288,63	428 828,20	171 384,76	171 384,76	-	-
Campesite de Goiás	2 475 452,16	2 288 047,80	1 716 182,33	571 865,47	187 404,36	160 600,68	22 794,00	4 009,68
Campinaçu	4 425 405,88	3 965 132,90	3 276 492,89	688 640,01	460 272,98	450 813,13	4 000,00	5 459,85
Campinorte	3 668 724,67	3 429 243,72	2 560 097,90	869 145,82	239 480,95	194 480,95	45 000,00	-
Campo Alegre de Goiás	4 268 879,66	3 784 515,30	2 940 164,96	844 350,34	484 364,36	427 007,36	57 357,00	-
Campo Limpo de Goiás	2 497 022,57	2 113 270,78	1 477 505,81	635 764,97	383 751,79	383 751,79	-	-
Campos Belos	6 953 706,73	6 402 251,13	4 698 620,57	1 703 630,56	551 455,60	544 325,35	7 130,25	-
Campos Verdes	5 000 000,00	4 630 287,88	3 285 630,45	1 344 657,43	369 712,12	141 076,13	15 033,96	213 602,03
Carmo do Rio Verde	4 041 997,24	3 760 277,34	2 937 983,06	822 294,28	281 719,90	133 529,99	21 800,00	126 389,91
Castelândia	3 177 954,21	2 704 583,68	2 070 104,49	634 479,19	473 370,53	473 370,53	-	-
Catalão	32 586 983,83	29 304 834,35	22 093 897,42	7 210 936,93	3 282 149,48	3 221 825,94	60 323,54	-
Caturai	2 268 435,26	2 165 629,95	1 693 149,21	472 480,74	102 805,31	102 805,31	-	-
Cavalcante	5 893 631,62	5 557 108,08	4 083 754,00	1 473 354,08	336 523,54	336 523,54	-	-

**Tabela 18 - Demonstrativo das despesas por categoria econômica,
segundo os municípios - 2001**
(R\$)
(continuação)

Municípios	Total Geral	Despesas correntes			Despesas de capital			
		Total	Custeio	Transferência correntes	Total	Transferência capital	Investimentos	Inv. Financeiras
Ceres	9 822 825,22	9 004 504,93	8 003 466,58	1 001 038,35	818 320,29	787 499,16	5 731,75	25 089,38
Cezarina	7 508 742,79	7 124 476,41	5 772 220,70	1 352 255,71	384 266,38	334 266,38	50 000,00	-
Chapadão do Céu	8 931 244,77	7 352 056,65	5 474 178,70	1 877 877,95	1 579 188,12	1 579 188,12	-	-
Cidade Ocidental	12 097 993,65	10 589 557,65	7 788 147,53	2 801 410,12	1 508 436,00	1 501 497,01	-	6 938,99
Cocalzinho de Goiás	5 608 034,45	5 405 033,77	3 520 715,57	1 884 318,20	203 000,68	157 092,63	45 908,05	-
Colinas do Sul	3 738 631,50	3 257 886,03	2 534 021,67	723 864,36	480 745,47	473 745,47	7 000,00	-
Córrego do Ouro	3 231 204,24	2 550 937,22	2 069 180,65	481 756,57	680 267,02	635 203,30	-	45 063,72
Corumbá de Goiás	4 099 693,46	3 782 204,44	2 884 332,35	897 872,09	317 489,02	317 489,02	-	-
Corumbaíba	7 245 509,88	6 636 461,74	5 555 474,12	1 080 987,62	609 048,14	524 048,14	85 000,00	-
Cristalina	17 681 850,64	17 055 878,33	13 568 629,90	3 487 248,43	625 972,31	576 194,65	-	49 777,66
Cristianópolis	2 642 545,92	2 451 631,90	1 940 785,36	510 846,54	190 914,02	176 393,48	-	14 520,54
Crixás	10 552 090,47	9 891 116,29	8 113 747,18	1 777 369,11	660 974,18	640 289,85	10 500,00	10 184,33
Cromínia	2 476 374,28	2 363 334,95	2 025 159,15	338 175,80	113 039,33	100 039,33	13 000,00	-
Cumari	2 556 907,92	2 452 535,15	2 082 552,26	369 982,89	104 372,77	94 013,67	-	10 359,10
Damianópolis	2 843 665,39	2 555 590,64	2 130 656,57	424 934,07	288 074,75	288 074,75	-	-
Damolândia	2 337 446,89	2 281 443,29	1 887 936,40	393 506,89	56 003,60	55 808,60	195,00	-
Davinópolis	2 275 938,48	2 077 324,34	1 757 403,51	319 920,83	198 614,14	198 527,84	86,30	-
Diorama	2 540 660,94	2 348 954,63	1 835 744,30	513 210,33	191 706,31	170 706,31	21 000,00	-
Divinópolis de Goiás	3 362 105,44	2 754 570,81	2 052 937,29	701 633,52	607 534,63	607 534,63	-	-
Doverlândia	5 843 381,38	4 586 540,47	3 593 499,33	993 041,14	1 256 840,91	1 231 840,91	25 000,00	-
Edealina	3 282 933,67	2 843 649,70	2 326 238,02	517 411,68	439 283,97	143 708,56	-	295 575,41
Edéia	4 973 275,75	4 511 201,19	3 313 261,00	1 197 940,19	462 074,56	462 074,56	-	-
Estrela do Norte	2 559 708,44	2 408 882,70	1 852 281,88	556 600,82	150 825,74	132 825,74	18 000,00	-
Faina	4 306 306,18	3 967 905,16	3 132 094,37	835 810,79	338 401,02	322 593,88	-	15 807,14
Fazenda Nova	3 668 832,95	3 378 621,38	2 841 387,33	537 234,05	290 211,57	243 055,76	-	47 155,81
Firminópolis	5 127 740,09	4 289 415,12	3 767 090,73	522 324,39	838 324,97	702 709,57	-	135 615,40
Flores de Goiás	3 703 387,99	3 579 241,06	2 376 953,45	1 202 287,61	124 146,93	124 146,93	-	-
Formosa	23 501 147,42	21 389 986,83	13 159 020,15	8 230 966,68	2 111 160,59	2 079 341,59	31 819,00	-
Formoso	3 003 705,77	2 866 506,28	2 393 709,79	472 796,49	137 199,49	110 140,64	15 000,00	12 058,85
Gameleira de Goiás	2 327 873,52	1 894 955,39	1 335 654,30	559 301,09	432 918,13	432 918,13	-	-
Goianápolis	5 233 967,72	5 063 663,65	4 027 383,74	1 036 279,91	170 304,07	145 304,07	25 000,00	-
Goianira	2 543 389,13	2 499 278,10	2 025 788,31	473 489,79	44 111,03	44 111,03	-	-
Goianésia	20 127 074,31	18 503 860,12	14 438 272,99	4 065 587,13	1 623 214,19	1 436 368,32	51 250,00	135 595,87
Goiânia	554 693 138,24	496 428 440,10	324 553 104,46	171 875 335,64	58 264 698,14	31 646 324,68	-	26 618 373,46
Goianira	7 435 130,90	6 528 381,44	4 713 307,49	1 815 073,95	906 749,46	865 344,40	-	41 405,06
Goiás	14 189 749,52	12 112 873,26	9 512 572,91	2 600 300,35	2 076 876,26	1 645 097,03	7 500,00	424 279,23
Goiatuba	17 497 840,02	16 625 397,60	12 099 602,98	4 525 794,62	872 442,42	802 442,42	70 000,00	-
Gouvelândia	4 026 649,68	3 544 979,73	2 850 167,29	694 812,44	481 669,95	441 669,95	40 000,00	-
Guapó	4 373 339,70	3 986 233,29	3 427 711,10	558 522,19	387 106,41	296 623,77	40 000,00	50 482,64
Guaraíta	2 251 692,93	2 210 099,42	1 748 115,14	461 984,28	41 593,51	41 593,51	-	-
Guarani de Goiás	2 409 572,00	2 249 078,97	1 929 608,98	319 469,99	160 493,03	123 993,03	36 500,00	-
Guarinos	2 244 890,23	1 959 474,01	1 639 306,57	320 167,44	285 416,22	285 416,22	-	-
Heitorai	2 263 228,42	2 026 763,63	1 637 234,40	389 529,23	236 464,79	174 213,10	-	62 251,69
Hidrolândia	5 722 710,88	4 940 233,81	3 832 474,95	1 107 758,86	782 477,07	686 919,85	32 068,00	63 489,22
Hidrolina	2 352 967,13	2 330 255,14	1 921 461,36	408 793,78	22 711,99	13 711,99	9 000,00	-
Iaciara	4 410 219,05	4 228 958,39	3 251 468,03	977 490,36	181 260,66	181 260,66	-	-
Inaciolândia	5 073 529,76	4 717 085,83	3 646 128,48	1 070 957,35	356 443,93	349 443,93	7 000,00	-
Indiara	3 547 966,68	2 659 670,12	1 946 664,93	713 005,19	888 296,56	515 723,72	372 572,84	-
Inhumas	14 917 761,02	14 439 312,45	11 798 873,42	2 640 439,03	478 448,57	369 197,58	15 480,95	93 770,04
Ipameri	10 646 074,68	10 078 439,76	8 251 384,80	1 827 054,96	567 634,92	386 156,42	20 000,00	161 478,50
Ipiranga de Goiás	2 191 879,94	1 616 431,07	1 202 885,11	413 545,96	575 448,87	90 648,87	42 000,00	442 800,00
Iporá	10 374 383,77	9 642 163,10	7 874 173,45	1 767 989,65	732 220,67	555 906,53	29 000,00	147 314,14
Israelândia	2 705 937,46	2 637 138,07	2 313 685,35	323 452,72	68 799,39	41 025,33	1 000,00	26 774,06
Itaberaí	10 248 595,49	9 460 321,26	7 043 646,49	2 416 674,77	788 274,23	513 271,17	-	275 003,06
Itaguari	2 405 710,56	2 253 793,49	1 884 537,62	369 255,87	151 917,07	127 402,58	-	24 514,49
Itaguaru	3 057 029,63	2 902 931,03	2 262 733,43	640 197,60	154 098,60	122 012,77	-	32 085,83
Itajá	4 548 991,37	4 383 160,06	3 519 256,85	863 903,21	165 831,31	118 638,36	23 000,00	24 192,95
Itapaci	4 855 478,07	4 784 850,70	4 152 815,27	632 035,43	70 627,37	70 627,37	-	-
Itapirapuã	4 159 354,82	3 981 460,71	3 282 204,44	699 256,27	177 894,11	139 894,11	38 000,00	-
Itapuranga	8 593 672,27	8 074 450,10	6 493 762,92	1 580 687,18	519 222,17	462 786,53	7 200,00	49 235,64
Itarumã	4 588 668,54	3 885 499,44	3 075 772,14	809 727,30	703 169,10	636 618,30	66 550,80	-
Itauçu	4 128 187,99	3 943 573,62	3 219 845,37	723 728,25	184 614,37	107 559,52	-	77 054,85
Itumbiara	42 441 832,30	37 416 267,84	23 791 337,38	13 624 930,46	5 025 564,46	4 674 985,41	120 000,00	230 579,05

Tabela 18 - Demonstrativo das despesas por categoria econômica, segundo os municípios - 2001

(R\$)

(continuação)

Municípios	Total Geral	Despesas correntes			Despesas de capital			
		Total	Custeio	Transferência correntes	Total	Transferência capital	Investimentos	Inv. Financeiras
Ivolândia	2 685 213,77	2 640 921,33	2 261 657,93	379 263,40	44 292,44	44 292,44	-	-
Jandaia	4 735 249,57	4 322 044,83	3 583 069,68	738 975,15	413 204,74	287 553,13	49 000,00	76 651,61
Jaraguá	9 750 596,36	9 170 866,89	7 663 764,16	1 507 102,73	579 729,47	219 232,57	10,37	360 486,53
Jataí	32 658 225,42	28 547 880,35	18 132 671,70	10 415 208,65	4 110 345,07	3 276 538,81	138 000,00	695 806,26
Jaupaci	2 438 527,00	2 342 651,01	1 971 010,82	371 640,19	95 875,99	46 005,54	3 000,00	46 870,45
Jesúpolis	2 098 372,13	1 840 190,95	1 553 910,64	286 280,31	258 181,18	230 781,18	27 400,00	-
Joviânia	3 661 589,95	3 610 047,13	2 544 927,14	1 065 119,99	51 542,82	51 542,82	-	-
Jussara	8 948 551,04	7 529 152,22	5 759 663,88	1 769 488,34	1 419 398,82	1 182 107,15	-	237 291,67
Lagoa Santa	2 079 118,41	1 863 794,84	1 543 923,95	319 870,89	215 323,57	215 323,57	-	-
Leopoldo de Bulhões	3 526 294,09	3 381 810,40	2 633 334,22	748 476,18	144 483,69	122 428,13	19 000,00	3 055,56
Luziânia	47 541 434,19	41 456 425,64	26 012 026,73	15 444 398,91	6 085 008,55	5 428 106,90	-	656 901,65
Mairipotaba	2 468 672,61	2 328 946,12	1 951 511,09	377 435,03	139 726,49	139 055,72	-	670,77
Mambai	2 689 075,91	2 572 404,89	1 973 031,73	599 373,16	116 671,02	116 671,02	-	-
Mara Rosa	4 879 172,58	4 706 346,83	3 798 691,48	907 655,35	172 825,75	166 825,75	6 000,00	-
Marzagão	2 137 635,36	2 037 239,50	1 703 270,08	333 969,42	100 395,86	100 395,86	-	-
Matrinchã	3 416 741,67	3 142 336,98	2 395 035,58	747 301,40	274 404,69	261 238,53	9 945,00	3 221,16
Maurilândia	4 294 919,86	3 263 621,96	2 345 356,50	918 265,46	1 031 297,90	1 001 297,90	30 000,00	-
Mimoso de Goiás	2 330 183,84	2 176 832,39	1 428 868,68	747 963,71	153 351,45	149 511,02	3 840,43	-
Minaçu	31 651 705,14	29 368 163,38	23 081 326,72	6 286 836,66	2 283 541,76	2 255 341,76	28 200,00	-
Mineiros	17 281 763,53	15 647 026,03	11 357 181,46	4 289 844,57	1 634 737,50	1 375 912,43	-	258 825,07
Moiporá	2 257 781,73	1 942 854,06	1 545 489,39	397 364,67	314 927,67	235 117,07	150,00	79 660,60
Monte Alegre de Goiás	3 082 301,60	3 042 159,51	2 645 494,06	396 665,45	40 142,09	40 142,09	-	-
Montes Claros de Goiás	4 832 952,89	4 498 201,30	3 152 373,38	1 345 827,92	334 751,59	254 048,50	51 515,10	29 187,99
Montividiu	10 359 780,64	9 875 667,02	7 557 798,76	2 317 868,26	484 113,62	472 113,62	12 000,00	-
Montividiu do Norte	2 743 224,58	2 494 819,38	1 879 548,35	615 271,03	248 405,20	248 004,28	-	400,92
Morrinhos	15 300 718,69	14 288 422,61	11 201 715,33	3 086 707,28	1 012 296,08	1 012 296,08	-	-
Morro Agudo de Goiás	2 425 760,64	2 284 493,95	1 903 678,75	380 815,20	141 266,69	137 434,93	-	3 831,76
Mossâmedes	3 954 494,97	3 229 183,53	2 772 124,81	457 058,72	725 311,44	650 855,52	-	74 455,92
Mozarlândia	4 950 885,60	4 388 108,25	3 279 530,15	1 108 578,10	562 777,35	323 540,08	-	239 237,27
Mundo Novo	4 412 519,39	4 031 304,54	2 994 192,26	1 037 112,28	381 214,85	342 508,87	-	38 705,98
Mutunópolis	2 968 347,68	2 752 524,27	2 151 807,00	600 717,27	215 823,41	215 823,41	-	-
Nazário	3 421 555,70	2 829 498,06	2 158 160,68	671 337,38	592 057,64	387 724,23	11 000,00	193 333,41
Nerópolis	10 755 382,33	9 255 586,97	6 639 875,33	2 615 711,64	1 499 795,36	1 499 795,36	-	-
Niquelândia	27 017 056,57	25 254 403,91	19 701 573,07	5 552 830,84	1 762 652,66	1 320 239,77	-	442 412,89
Nova América	2 227 957,71	2 092 808,56	1 656 148,27	436 660,29	135 149,15	125 851,32	-	9 297,83
Nova Aurora	2 194 154,10	2 034 773,67	1 714 534,60	320 239,07	159 380,43	159 380,43	-	-
Nova Crixás	6 657 585,25	5 818 472,58	4 594 622,83	1 223 849,75	839 112,67	790 687,90	3 000,00	45 424,77
Nova Glória	4 259 840,47	4 086 044,09	3 415 722,87	670 321,22	173 796,38	158 796,38	15 000,00	-
Nova Iguaçu de Goiás	2 336 526,50	2 059 811,67	1 675 965,43	383 846,24	276 714,83	276 714,83	-	-
Nova Roma	2 731 164,05	2 601 918,94	1 823 625,39	778 293,55	129 245,11	129 245,11	-	-
Nova Veneza	3 617 017,60	3 434 388,76	2 822 808,10	611 580,66	182 628,84	46 255,42	131 976,62	4 396,80
Novo Brasil	2 938 578,68	2 902 855,29	2 535 572,68	367 282,61	35 723,39	25 723,39	10 000,00	-
Novo Gama	16 496 265,80	14 364 919,32	8 956 906,68	5 408 012,64	2 131 346,48	2 079 680,43	-	51 666,05
Novo Planalto	2 877 722,51	2 757 630,21	2 044 189,09	713 441,12	120 092,30	118 843,94	-	1 248,36
Orizona	7 927 158,73	6 842 457,99	5 184 280,08	1 658 177,91	1 084 700,74	1 075 349,83	-	9 350,91
Ouro Verde de Goiás	2 570 537,08	2 453 310,78	1 934 678,25	518 632,53	117 226,30	117 226,30	-	-
Ouvidor	4 899 051,42	4 899 051,42	3 431 865,27	1 467 186,15	-	-	-	-
Padre Bernardo	8 908 177,97	7 355 133,08	4 654 096,39	2 701 036,69	1 553 044,89	1 553 044,89	-	-
Palestina de Goiás	2 068 874,86	1 759 726,54	1 357 675,17	402 051,37	309 148,32	309 148,32	-	-
Palmeiras de Goiás	9 023 310,72	7 806 445,65	6 437 351,68	1 369 093,97	1 216 865,07	1 130 469,44	31 500,00	54 895,63
Palmelo	2 270 310,60	2 238 290,24	1 864 570,11	373 720,13	32 020,36	32 020,36	-	-
Palminópolis	3 418 221,06	2 902 128,87	2 487 289,81	414 839,06	516 092,19	456 567,70	-	59 524,49
Panamá	2 666 602,08	2 515 100,15	1 992 729,85	522 370,30	151 501,93	151 501,93	-	-
Paranaiguara	5 330 340,01	4 993 149,05	4 137 547,89	855 601,16	337 190,96	258 679,06	33 027,72	45 484,18
Paraúna	9 769 203,20	7 805 113,72	6 684 134,56	1 120 979,16	1 964 089,48	1 811 373,88	8 000,00	144 715,60
Perolândia	4 324 469,68	4 020 458,81	3 126 503,41	893 955,40	304 010,87	286 660,45	-	17 350,42
Petrolina de Goiás	3 543 493,04	3 228 385,70	2 575 210,28	653 175,42	315 107,34	189 568,09	75 490,92	50 048,33
Pilar de Goiás	2 656 483,28	2 518 359,13	2 057 079,11	461 280,02	138 124,15	130 124,15	8 000,00	-
Piracanjuba	9 979 032,00	9 887 218,72	7 516 017,54	2 371 201,18	91 813,28	91 813,28	-	-
Piranhas	5 214 916,48	5 164 521,54	3 783 080,68	1 381 440,86	50 394,94	50 394,94	-	-
Pirenópolis	6 781 726,65	6 446 579,31	4 844 560,90	1 602 018,41	335 147,34	320 872,88	14 274,46	-
Pires do Rio	13 114 219,37	11 848 335,19	9 165 456,18	2 682 879,01	1 265 884,18	1 169 902,30	20 000,00	75 981,88
Planaltina	21 365 364,97	17 441 135,04	4 569 199,36	12 871 935,68	3 924 229,93	3 878 694,45	15 000,00	30 535,48

Tabela 18 - Demonstrativo das despesas por categoria econômica, segundo os municípios - 2001

(R\$)

(conclusão)

Municípios	Total Geral	Despesas correntes			Despesas de capital			
		Total	Custeio	Transferência correntes	Total	Transferência capital	Investimentos	Inv. Financeiras
Pontalina	8 407 769,66	7 484 650,51	5 685 516,35	1 799 134,16	923 119,15	922 109,75	-	1 009,40
Porangatu	17 142 757,11	15 836 707,84	8 109 252,69	7 727 455,15	1 306 049,27	1 173 140,16	9 900,00	123 009,11
Porteirão	3 954 527,88	3 640 783,58	2 904 027,09	736 756,49	313 744,30	313 744,30	-	-
Portelândia	4 035 669,21	3 900 611,71	3 255 900,93	644 710,78	135 057,50	118 297,47	16 760,03	-
Posse	8 956 798,52	8 364 380,97	5 687 883,88	2 676 497,09	592 417,55	592 417,55	-	-
Professor Jamil	2 317 734,62	2 231 531,83	1 902 314,58	329 217,25	86 202,79	86 202,79	-	-
Quirinópolis	21 540 896,11	18 659 818,68	13 803 586,50	4 856 232,18	2 881 077,43	2 119 990,90	326 446,04	434 640,49
Rialma	4 657 572,98	4 380 942,12	3 327 472,84	1 053 469,28	276 630,86	268 648,73	-	7 982,13
Rianópolis	2 712 609,57	2 275 687,60	1 756 021,84	519 665,76	436 921,97	388 188,97	-	48 733,00
Rio Quente	4 533 472,74	4 083 042,06	3 573 812,91	509 229,15	450 430,68	450 430,68	-	-
Rio Verde	69 957 416,12	64 229 056,69	47 296 348,58	16 932 708,11	5 728 359,43	4 510 402,58	126 500,00	1 091 456,85
Rubiataba	6 552 805,00	6 298 940,66	5 143 309,55	1 155 631,11	253 864,34	154 290,42	9 577,00	89 996,92
Sanclerlândia	3 676 442,51	2 897 879,00	2 169 205,53	728 673,47	778 563,51	468 846,10	13 500,00	296 217,41
Santa Bárbara de Goiás	2 643 149,48	2 492 313,80	1 863 469,85	628 843,95	150 835,68	95 332,83	-	55 502,85
Santa Cruz de Goiás	2 620 695,08	2 473 315,76	1 990 945,85	482 369,91	147 379,32	116 588,93	-	30 790,39
Santa Fé de Goiás	3 694 440,82	3 363 762,16	2 678 546,81	685 215,35	330 678,66	308 178,66	22 500,00	-
Santa Helena de Goiás	15 300 953,08	14 662 195,32	11 325 261,12	3 336 934,20	638 757,76	593 257,76	45 500,00	-
Santa Isabel	2 462 383,42	2 269 993,57	1 825 553,76	444 439,81	192 389,85	192 389,85	-	-
Santa Rita do Araguaia	2 782 226,90	2 688 873,40	1 799 762,41	889 110,99	93 353,50	70 638,82	-	22 714,68
Santa Rita Novo Destino	2 411 814,68	2 205 130,31	1 701 594,70	503 535,61	206 684,37	206 684,37	-	-
Santa Rosa de Goiás	2 451 811,93	2 356 556,84	1 966 592,63	389 964,21	95 255,09	83 255,09	12 000,00	-
Santa Tereza de Goiás	2 886 728,52	2 620 965,74	2 021 330,33	599 635,41	265 762,78	169 078,02	70 100,00	26 584,76
Santa Terezinha de Goiás	5 850 253,92	5 280 108,98	4 112 234,48	1 167 874,50	570 144,94	391 682,03	-	178 462,91
Santo Antônio da Barra	3 049 019,89	2 934 084,03	2 249 488,20	684 595,83	114 935,86	100 935,86	14 000,00	-
Santo Antônio de Goiás	2 609 604,52	2 339 258,40	1 862 965,36	476 293,04	270 346,12	270 346,12	-	-
Santo Antônio do Descoberto	18 715 196,08	14 936 661,09	9 408 603,35	5 528 057,74	3 778 534,99	3 713 119,22	11 100,00	54 315,77
São Domingos	4 632 158,02	4 505 850,91	3 465 971,29	1 039 879,62	126 307,11	125 845,00	462,11	-
São Francisco de Goiás	2 985 694,30	2 774 145,13	2 237 091,40	537 053,73	211 549,17	184 139,17	27 410,00	-
São João D'Aliança	3 882 971,98	2 768 547,39	1 267 147,93	1 501 399,46	1 114 424,59	1 059 263,06	-	55 161,53
São João da Paraúna	2 955 166,37	2 294 589,54	1 928 599,62	365 989,92	660 576,83	660 576,83	-	-
São Luís de Montes Belos	11 937 363,74	10 683 929,75	8 148 941,47	2 534 988,28	1 253 433,99	856 439,53	50 000,00	346 994,46
São Luiz do Norte	2 299 696,35	2 044 004,91	1 623 434,79	420 570,12	255 691,44	233 431,92	-	22 259,52
São Miguel do Araguaia	13 260 796,00	9 061 891,76	7 700 358,22	1 361 533,54	4 198 904,24	4 086 299,84	-	112 604,40
São Miguel Passa Quatro	3 004 040,34	2 624 796,54	1 930 774,10	694 022,44	379 243,80	379 243,80	-	-
São Patrício	2 322 388,74	2 090 437,42	1 680 705,28	409 732,14	231 951,32	231 951,32	-	-
São Simão	9 718 065,73	9 678 773,12	7 277 639,52	2 401 133,60	39 292,61	39 292,61	-	-
Senador Canedo	29 187 912,36	24 939 885,95	16 517 021,91	8 422 864,04	4 248 026,41	4 189 341,18	24 501,00	34 184,23
Serranópolis	4 926 799,48	4 645 678,76	3 568 975,47	1 076 703,29	281 120,72	281 120,72	-	-
Silvânia	7 622 349,34	7 308 696,67	5 421 196,28	1 887 500,39	313 652,67	295 652,67	18 000,00	-
Simolândia	2 984 796,83	2 540 736,19	1 795 913,94	744 822,25	444 060,64	353 569,95	45 000,00	45 490,69
Sítio D'Abadia	2 243 399,52	2 134 287,62	1 690 511,74	443 775,88	109 111,90	109 111,90	-	-
Taquaral de Goiás	2 985 634,88	2 798 777,18	2 219 227,26	579 549,92	186 857,70	161 171,99	-	25 685,71
Teresina de Goiás	2 210 829,01	2 109 004,35	1 610 736,45	498 267,90	101 824,66	101 824,66	-	-
Terezópolis de Goiás	2 878 611,33	2 476 231,14	1 889 197,06	587 034,08	402 380,19	389 905,56	-	12 474,63
Três Ranchos	3 754 828,69	3 473 167,49	2 894 222,40	578 945,09	281 661,20	281 661,20	-	-
Trindade	22 090 083,80	19 249 793,42	15 251 702,77	3 998 090,65	2 840 290,38	1 978 277,94	50 000,00	812 012,44
Trombas	2 586 406,84	2 473 267,42	1 944 021,06	529 246,36	113 139,42	108 689,42	4 450,00	-
Turvânia	2 982 849,62	2 786 564,36	2 427 273,40	359 290,96	196 285,26	119 982,97	-	76 302,29
Turvelândia	4 919 736,06	4 171 288,97	3 434 779,10	736 509,87	748 447,09	696 558,00	-	51 889,09
Uirapuru	2 895 814,99	2 603 109,69	1 967 779,42	635 330,27	292 705,30	282 705,30	10 000,00	-
Uruaçu	13 133 622,55	12 432 737,41	9 756 542,98	2 676 194,43	700 885,14	587 065,14	113 820,00	-
Uruana	4 990 816,55	4 864 962,54	4 048 618,32	816 344,22	125 854,01	125 854,01	-	-
Urutaí	2 373 327,11	2 340 924,49	1 952 382,68	388 541,81	32 402,62	20 402,62	12 000,00	-
Valparaíso de Goiás	25 146 334,37	22 119 901,68	15 228 157,16	6 891 744,52	3 026 432,69	2 856 432,69	170 000,00	-
Varjão	2 557 033,33	2 461 265,01	2 113 082,90	348 182,11	95 768,32	95 768,32	-	-
Vianópolis	5 355 534,13	4 652 909,41	3 550 593,95	1 102 315,46	702 624,72	629 824,72	72 800,00	-
Vicentinópolis	5 355 534,13	4 652 909,41	3 550 593,95	1 102 315,46	702 624,72	629 824,72	72 800,00	-
Vila Boa	2 999 903,25	2 531 648,74	1 864 111,70	667 537,04	468 254,51	468 254,51	-	-
Vila Propício	2 733 308,35	2 459 279,92	2 102 738,70	356 541,22	274 028,43	198 165,95	-	75 862,48

Fonte: Tribunal de Contas dos Municípios

Elaboração: SEPLAN-GO / SEPIN / Gerência de Estatísticas Socioeconômicas - 2003

Tabela 19 - Arrecadação de tributos federais no Estado de Goiás - 1995 - 02

(R\$ mil)

Ano	II	IE	IPI	IR	IRPF	IRPJ	IOF	ITR	IPMF	CPMF	COFINS	PIS/ PASEP	CSLL
1995	12 192	25	111 576	229 015	29 694	98 097	29 055	7 270	1 432	-	196 650	75 106	55 060
1996	13 533	-	131 772	283 969	32 404	135 154	23 546	14 402	-	-	251 862	110 038	67 813
1997	16 560	18	130 557	334 651	37 035	164 410	22 889	19 765	-	35 048	292 043	113 236	82 945
1998	26 676	22	136 165	338 721	37 239	138 510	19 535	14 143	-	32 295	309 901	119 313	84 603
1999	60 487	3	170 440	358 102	40 119	140 868	13 626	18 844	-	28 609	443 496	145 163	69 596
2000	88 991	20	189 364	378 929	45 134	155 166	10 179	15 748	-	48 807	558 893	154 664	98 069
2001	120 033	3 529	248 609	430 191	55 079	186 460	18 122	15 179	-	56 969	544 569	131 977	116 597
2002	114 792	5 781	239 718	480 595	66 253	219 683	9 928	17 189	-	33 030	554 507	129 290	139 259

Fonte: Secretaria da Receita Federal.

Elaboração: SEPLAN-GO / SEPIN / Gerência de Estatísticas Socioeconômicas - 2003

II - Imposto sobre Importação.

IE - Imposto sobre Exportação.

IPI - Imposto sobre Produtos Industrializados.

IR - Imposto de Renda.

IRPF - Imposto de Renda Pessoa Física.

IRPJ - Imposto de Renda Pessoa Jurídica.

IOF - Imposto sobre Operações Financeiras

ITR - Imposto sobre a Propriedade Territorial Rural

IPMF - Imposto Provisório sobre Movimentação Financeira

CPMF - Contribuição Provisória sobre Movimentação Financeira

COFINS - Contribuição para Seguridade Social

PIS/PASEP - Programa de Integração Social / Programa de Formação do Patrimônio do Servidor Público.

CSLL - Contribuição Social sobre Lucros Líquidos

Tabela 20 - Receita bruta (regime de caixa) do Estado de Goiás - 1996 - 03

(R\$ mil)

Ano	Total	ICMS	IPVA	FPE	Outras Receitas
1996	2 219 872	1 418 047	66 726	248 373	486 726
1997	2 121 004	1 577 135	79 356	278 749	185 764
1998	2 263 220	1 547 210	87 208	310 477	318 325
1999	2 687 170	1 796 987	87 686	343 864	458 633
2000	3 063 306	2 146 625	98 906	407 482	410 293
2001	3 645 266	2 590 008	160 652	479 531	415 075
2002	4 123 147	2 965 709	179 373	593 459	384 606
2003 (1)	1 515 389	1 166 060	50 631	212 270	86 428

Fonte: Secretaria da Fazenda do Estado de Goiás

Elaboração: SEPLAN-GO / SEPIN / Gerência de Estatísticas Socioeconômicas - 2003

ICMS - Imposto sobre Circulação de Mercadorias e Serviços

IPVA - Imposto sobre Propriedade de Veículos Automotores

FPE - Fundo de Participação dos Estados

(1) Janeiro a abril.

Tabela 21 - Receita líquida (regime de caixa) do Estado de Goiás - 1996 - 03

(R\$ mil)

Ano	Total	ICMS	IPVA	FPE	Outras Receitas
1996	1 531 996	1 063 535	33 363	248 373	186 726
1997	1 614 576	1 147 146	39 678	266 239	161 512
1998	1 751 240	1 160 408	43 604	310 477	236 752
1999	2 120 062	1 145 579	43 843	275 607	655 032
2000	2 383 195	1 368 474	49 453	328 686	636 582
2001	2 816 990	1 651 130	80 326	387 810	697 724
2002	3 113 047	1 890 639	89 687	428 337	704 384
2003 (1)	1 128 842	874 545	25 316	145 081	83 900

Fonte: Secretaria da Fazenda do Estado de Goiás

Elaboração: SEPLAN-GO / SEPIN / Gerência de Estatísticas Socioeconômicas - 2003

ICMS - Imposto sobre Circulação de Mercadorias e Serviços

IPVA - Imposto sobre Propriedade de Veículos Automotores

FPE - Fundo de Participação dos Estados

(1) Janeiro a abril.

Tabela 22 - Recursos orçados por grupos de despesas do Estado de Goiás - 2000 - 03

(R\$ mil)

Ano	Total	Pessoal e Encargos Sociais	Juros e Encargos da Dívida Pública	Outras Despesas Correntes	Investimentos	Inversões Financeiras	Amortização da Dívida Pública	Reserva de Contingência	Orçamento de Invest. Empresas Estatais
2000	4 219 716	1 318 733	112 120	1 253 943	805 165	418 010	104 000	207 145	-
2001	5 759 575	1 765 113	171 833	1 825 044	1 714 408	14 027	164 270	104 880	-
2002	5 685 084	2 206 210	178 074	1 749 059	1 064 218	21 451	123 271	183 342	159 459
2003	6 103 855	2 182 540	115 373	1 844 944	1 218 585	45 762	113 916	169 078	413 657

Fonte: SEPLAN-GO / SOR

Elaboração: SEPLAN-GO / SEPIN / Gerência de Estatísticas Socioeconômicas - 2003

Tabela 23 - Recursos orçados por grupos de despesas do tesouro estadual do Estado de Goiás - 2000 - 03

(R\$ mil)

Ano	Total	Pessoal e Encargos Sociais	Juros e Encargos da Dívida Pública	Outras Despesas Correntes	Investimentos	Inversões Financeiras	Amortização da Dívida Pública	Reserva de Contingência	Orçamento de Invest. Empresas Estatais
2000	3 163 200	1 264 913	112 020	875 308	563 124	85 675	104 000	158 160	-
2001	3 988 732	1 602 349	171 833	1 352 394	612 092	6 019	164 270	79 775	-
2002	4 291 098	1 863 998	178 074	1 365 011	583 676	10 068	123 271	167 000	-
2003	3 946 397	1 879 638	115 373	1 205 764	437 535	39 154	113 916	155 017	-

Fonte: SEPLAN-GO / SOR

Elaboração: SEPLAN-GO / SEPIN / Gerência de Estatísticas Socioeconômicas - 2003

Tabela 24 - Recursos orçados por grupos de despesas de outras fontes do Estado de Goiás - 2000 - 03

(R\$ mil)

Ano	Total	Pessoal e Encargos Sociais	Juros e Encargos da Dívida Pública	Outras Despesas Correntes	Investimentos	Inversões Financeiras	Amortização da Dívida Pública	Reserva de Contingência	Orçamento de Invest. Empresas Estatais
2000	1 056 516	53 820	100	378 635	242 641	332 335	104 000	48 985	-
2001	1 770 843	162 764	-	472 650	1 102 316	8 008	-	25 105	-
2002	1 398 986	342 212	-	384 048	480 542	11 383	-	16 342	159 459
2003	2 157 458	302 902	-	639 180	781 050	6 608	-	14 061	413 657

Fonte: SEPLAN-GO / SOR

Elaboração: SEPLAN-GO / SEPIN / Gerência de Estatísticas Socioeconômicas - 2003

Tabela 25 - Arrecadação do imposto sobre circulação de mercadorias e serviços (ICMS) por setor de atividade do Estado de Goiás - 1996 - 02

(R\$ mil)

Ano	Total	Agropecuária	Part. (%)	Indústria	Part. (%)	Comércio	Part. (%)	Serviços	Part. (%)	Outras	Part. (%)
1996	1 438 872	64 008	4,45	582 946	40,51	591 418	41,1	131 505	9,14	68 995	4,8
1997	1 592 852	62 536	3,93	736 253	46,22	583 924	36,66	149 687	9,4	60 452	3,79
1998	1 558 746	59 453	3,81	628 887	40,35	586 668	37,64	165 905	10,64	117 833	7,56
1999	1 830 601	77 067	4,21	806 489	44,06	658 499	35,97	191 837	10,48	96 709	5,28
2000	2 198 012	75 149	3,42	920 774	41,89	878 466	39,97	249 746	11,36	73 877	3,36
2001	2 615 326	67 232	2,57	1 029 370	39,36	1 043 903	39,91	391 151	14,96	83 670	3,2
2002	3 020 447	88 256	2,92	1 095 517	36,27	1 287 930	42,64	431 392	14,28	117 352	3,89

Fonte: Secretaria da Fazenda do Estado de Goiás

Elaboração: SEPLAN-GO / SEPIN / Gerência de Estatísticas Socioeconômicas - 2003

ESTADO DE GOIÁS
Arrecadação do ICMS por setor de atividade - 1996 - 2002

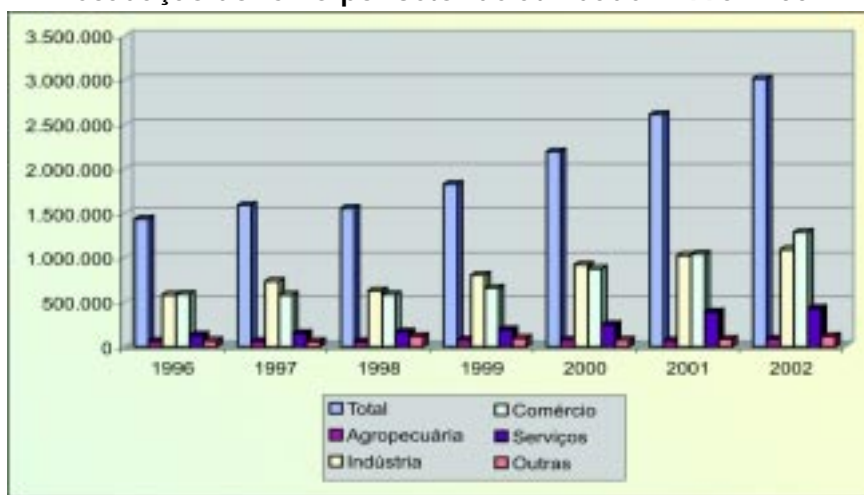

Elaboração: SEPLAN-GO / SEPIN / Gerência de Estatísticas Socioeconômicas - 2003

Tabela 26 - Arrecadação do imposto sobre circulação de mercadorias e serviços (ICMS) do Estado de Goiás, Centro-Oeste e Brasil - 1995 - 03

(R\$ mil)

Ano	Goiás	Centro-Oeste	Brasil	Participação (%)	
				Goiás/Centro-Oeste	Goiás/Brasil
1995	1 135 574	3 031 765	47 200 131	37,46	2,41
1996	1 437 525	3 648 256	55 680 843	39,40	2,58
1997	1 587 604	4 124 526	59 573 866	38,49	2,66
1998	1 558 743	4 007 373	60 930 304	38,90	2,56
1999	1 830 593	4 948 897	67 874 156	36,99	2,70
2000	2 178 832	6 045 853	82 269 693	36,04	2,65
2001	2 615 094	7 000 615	94 166 185	37,36	2,78
2002	3 020 447	7 713 641	103 057 544	39,16	2,93
2003 (1)	2 353 283	6 473 003	76 745 137	36,36	3,07

Fonte: Banco Central do Brasil.

Elaboração: SEPLAN-GO / SEPIN / Gerência de Estatísticas Socioeconômicas - 2003

(1) Janeiro a agosto.

Tabela 27 - Transferências de recursos do Tesouro Nacional para estados e municípios do Estado de Goiás, Centro-Oeste e Brasil - 1995 - 03

(R\$ mil)

Ano	Goiás	Centro-Oeste	Brasil	Participação (%)	
				Goiás/Centro-Oeste	Goiás/Brasil
1995	526 540	1 177 122	17 146 523	44,73	3,07
1996	601 368	1 349 761	19 473 546	44,55	3,09
1997	677 465	1 691 983	23 537 697	40,04	2,88
1998	785 969	1 890 865	27 489 699	41,57	2,86
1999	868 055	2 049 422	32 093 896	42,36	2,70
2000	1 034 112	2 397 340	35 592 273	43,13	2,90
2001	1 202 920	2 764 845	40 595 230	43,51	2,96
2002	1 485 757	3 388 092	49 096 466	43,85	3,03
2003 (1)	1 028 043	2 342 186	34 363 321	43,89	2,99

Fonte: Banco Central do Brasil.

Elaboração: SEPLAN-GO / SEPIN / Gerência de Estatísticas Socioeconômicas - 2003

Nota: Refere-se aos Fundos de Participação dos Estados e Municípios, Fundo sobre Exportação, IOF-Ouro, Imposto Territorial Rural. A partir de janeiro de 1997, estão inclusos os valores relativos às transferências de ressarcimento do ICMS nos termos da LC-87 (Lei Kandir)

(1) Janeiro a agosto.

Apêndice

- 1 - PIB
- 2 - Indicadores
- 3 - Incentivos Financeiros e Fiscais



1 - Produto Interno Bruto

Tabela 1 - Produto Interno Bruto a preço de mercado corrente e PIB per capita do Estado de Goiás, Centro-Oeste e Brasil - 1995 - 01

Ano	Goiás		Centro-Oeste		Brasil	
	PIB a preço corrente (R\$ milhões)	PIB per capita (R\$)	PIB a preço corrente (R\$ milhões)	PIB per capita (R\$)	PIB a preço corrente (R\$ milhões)	PIB per capita (R\$)
1995	11 875	2 680	36 611	3 742	646 192	4 063
1996	14 592	3 146	47 394	4 383	778 887	4 830
1997	16 025	3 385	54 389	4 932	870 743	5 327
1998	17 428	3 609	62 498	5 560	914 187	5 518
1999	17 920	3 639	62 779	5 480	973 845	5 800
2000	21 665	4 316	76 542	6 559	1 101 255	6 473
2001	25 048	4 898	86 288	7 260	1 198 736	6 954

Fonte: IBGE / SEPLAN-GO / SEPIN / Gerência de Contas Regionais.

Elaboração: SEPLAN-GO / SEPIN / Gerência de Estatísticas Socioeconômicas - 2003.

Tabela 2 - Taxa de crescimento do PIB por setor de atividade do Estado de Goiás - 1986 -01

Ano	Taxa real de variação (%)			
	PIB	Agropecuária	Indústria	Serviços
1986	6,58	-4,24	14,21	6,78
1987	2,47	23,00	-5,98	-0,67
1988	6,32	-1,17	14,46	5,09
1989	0,13	1,91	1,05	-0,78
1990	0,01	2,47	-1,46	0,20
1991	2,38	7,59	-1,10	2,56
1992	1,86	6,04	-1,61	2,35
1993	6,42	5,61	8,72	5,55
1994	2,70	1,62	2,35	3,19
1995	1,84	4,20	-0,84	2,43
1996	3,67	0,39	5,00	4,11
1997	5,27	8,61	7,29	3,41
1998	2,19	6,97	-0,97	2,50
1999	3,17	4,53	3,18	2,76
2000	5,11	7,27	6,89	3,50
2001	4,32	7,37	2,86	4,63

Fonte: SEPLAN-GO / SEPIN / Gerência de Contas Regionais

Elaboração: SEPLAN-GO / SEPIN / Gerência de Estatísticas Socioeconômicas - 2003.

Tabela 3 - Estrutura do PIB por setor de atividade do Estado de Goiás - 1986 - 01

Ano	Taxa real de variação (%)			
	PIB	Agropecuária	Indústria	Serviços
1986	100,00	20,13	30,79	49,08
1987	100,00	16,75	24,28	58,97
1988	100,00	15,05	27,63	57,32
1989	100,00	11,84	27,66	60,50
1990	100,00	14,49	24,75	60,76
1991	100,00	13,58	25,30	61,12
1992	100,00	13,34	27,47	59,19
1993	100,00	16,22	26,73	57,05
1994	100,00	18,67	28,29	53,04
1995	100,00	18,07	26,07	55,86
1996	100,00	15,84	26,72	57,44
1997	100,00	15,87	29,40	54,73
1998	100,00	16,35	28,74	54,91
1999	100,00	16,16	29,56	54,28
2000	100,00	17,19	32,49	50,32
2001	100,00	17,54	35,03	47,43

Fonte: SEPLAN-GO / SEPIN / Gerência de Contas Regionais

Elaboração: SEPLAN-GO / SEPIN / Gerência de Estatísticas Socioeconômicas - 2003.

Tabela 4 - Evolução de volume do valor adicionado a preço básico do Estado de Goiás, Centro-Oeste e Brasil - 1985 - 2000

Especificação	Acumulado no período (%)			
	1985 - 1989	1990 - 1993	1994 - 2000	1985 - 2000
Goiás	16	11	23	63
Centro-Oeste	21	11	25	79
Brasil	14	6	18	47

Fonte: IBGE.

Elaboração: SEPLAN-GO / SEPIN / Gerência de Estatísticas Socioeconômicas - 2003.

Tabela 5 - Participação do PIB a preço de mercado corrente do Estado de Goiás no Centro-Oeste e Brasil - 1995 - 01

Ano	Participação (%)		
	Goiás / Centro-Oeste	Goiás / Brasil	Centro-Oeste / Brasil
1995	32,44	1,52	5,66
1996	30,79	1,87	6,08
1997	29,46	1,84	6,25
1998	27,89	1,91	6,84
1999	28,54	1,84	6,45
2000	28,30	1,97	6,95
2001	29,03	2,09	7,20

Fonte: IBGE.

Elaboração: SEPLAN-GO / SEPIN / Gerência de Estatísticas Socioeconômicas - 2003.

Tabela 6 - Produto interno bruto, taxa real de variação e PIB per capita - Brasil - 1995 - 02

Ano	PIB a preços correntes (R\$ mil)	Taxa real de variação (%)				PIB per capita	
		PIB	Agropecuária	Indústria	Serviços	Preços constantes de 2002 (R\$)	Taxa real de variação (%)
1995	646.191.517	4,2	4,1	1,9	1,3	7.229,12	2,8
1996	778.886.727	2,7	3,1	3,3	2,3	7.318,64	1,2
1997	870.743.034	3,3	-0,8	4,6	2,6	7.455,23	1,9
1998	914.187.877	0,1	1,3	-1,0	0,9	7.365,18	-1,2
1999	973.845.966	0,8	8,3	-2,2	2,0	7.324,80	-0,5
2000	1.101.255.078	4,4	2,1	4,8	3,8	7.543,88	3,0
2001	1.198.736.000	1,3	5,8	-0,5	1,7	7.551,10	0,1
2002 (1)	1.321.490.497	1,9	5,5	2,6	1,6	7.567,24	0,2

Fonte: IBGE / Banco Central do Brasil.

Elaboração: SEPLAN-GO / SEPIN / Gerência de Estatísticas Socioeconômicas - 2003.

(1) Estimativa

Tabela 7 - Valores correntes do Produto Interno Bruto a preço de mercado - Brasil - 1995 - 03
(R\$ milhões)

Ano	Agropecuária	Indústria	Serviços	SIFIM	Impostos sobre produtos	PIB pm
1995	51.493	209.688	347.208	-36.570	74.373	646.192
1996	57.811	241.182	433.034	-37.060	83.920	778.887
1997	62.109	274.761	483.254	-39.702	90.321	870.743
1998	67.550	284.142	511.101	-42.005	93.400	914.188
1999	71.856	310.074	529.747	-41.218	103.387	973.846
2000	78.258	368.474	574.755	-39.626	119.394	1.101.255
2001	89.222	400.662	629.861	-54.653	134.967	1.200.060
2002	96.791	444.837	709.873	-75.332	145.322	1.321.490
2003 (1)	34.930	115.584	177.274	-22.506	39.013	344.294
2003 (2)	33.567	124.363	190.279	-21.089	39.596	366.716

Fonte: IBGE.

Elaboração: SEPLAN-GO / SEPIN / Gerência de Estatísticas Socioeconômicas - 2003.

(1) 1º trimestre

(2) 2º trimestre

Tabela 8 - Taxa trimestral do Produto Interno Bruto, em relação ao mesmo trimestre do ano anterior - Brasil - 2002 - 2003 (%)

Ano	Agropecuária	Indústria	Serviços	SIFIM	Impostos sobre produtos	PIB pm
2002 (1)	5,5	-4,0	1,4	-2,6	-6,2	-0,8
2002 (2)	6,6	0,2	1,0	0,5	-1,0	1,0
2002 (3)	6,9	4,2	2,1	4,8	1,2	2,9
2002 (4)	3,2	8,0	1,8	6,0	2,5	3,9
2003 (1)	10,6	3,3	0,2	4,4	0,5	1,9
2003 (2)	7,3	-3,5	-0,3	-0,9	-4,0	-1,1
2003 (3)	-2,8	-1,6	-0,8	-1,6	-3,5	-1,5

Fonte: IBGE.

Elaboração: SEPLAN-GO / SEPIN / Gerência de Estatísticas Socioeconômicas - 2003.

- (1) 1º trimestre
- (2) 2º trimestre
- (3) 3º trimestre
- (4) 4º trimestre

Taxa real de variação do PIB - Goiás / Brasil 1995 - 2001 (%)

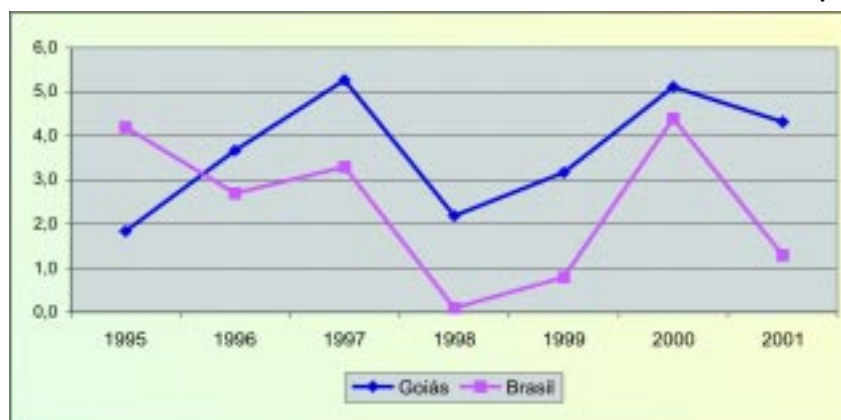

ESTADO DE GOIÁS
Estrutura do PIB por setores - 1995

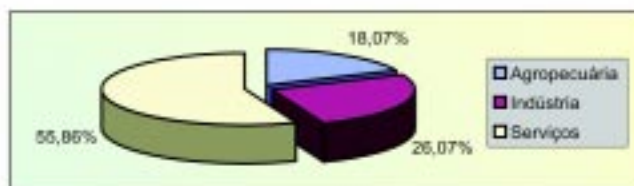

ESTADO DE GOIÁS
Estrutura do PIB por setores - 2001

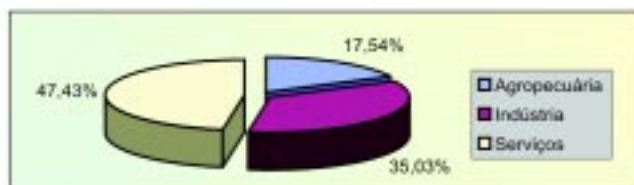

Elaboração: SEPLAN-GO / SEPIN / Gerência de Estatísticas Socioeconômicas - 2003

2 - Indicadores

Tabela 1 - Índices nacionais e regionais - 1995 - 03

Índices	Órgão responsável	Amplitude da renda	Índice acumulado no ano (%)								
			1995	1996	1997	1998	1999	2000	2001	2002	2003 (1)
IPCA	IBGE	1 a 40 SM	22,42	9,56	5,22	1,66	8,94	5,97	7,67	12,53	8,74
IPCA-Goiânia	IBGE	1 a 40 SM	20,41	8,42	2,62	1,19	9,06	6,75	9,00	13,56	9,99
INPC	IBGE	1 a 08 SM	21,98	9,12	4,34	2,49	8,43	5,27	9,44	14,74	9,79
INPC-Goiânia	IBGE	1 a 08 SM	20,88	7,66	4,20	2,73	8,62	5,65	10,20	16,67	10,93
IGP - DI	FGV	1 a 33 SM	14,78	9,34	7,48	1,72	19,99	9,80	10,40	26,41	7,03
IGP - M	FGV	1 a 33 SM	15,25	9,20	7,74	1,79	20,10	9,95	10,37	25,31	8,04
IPC	FIPE	1 a 20 SM	23,16	10,04	4,83	-1,79	8,64	4,38	7,13	9,92	7,71
ICV	DIEESE	1 a 30 SM	46,18	13,18	6,11	0,47	9,58	7,21	9,42	12,93	9,21
IPC-Goiânia	SEPLAN-GO	1 a 05 SM	16,18	6,07	7,12	3,06	8,28	4,18	10,86	19,47	8,39

Elaboração: SEPLAN-GO / SEPIN / Gerência de Estatísticas Socioeconômicas - 2003

(1) Janeiro a novembro

Tabela 2 - Taxa do sistema especial de liquidação e custódia - SELIC - 1995 - 03

(%)

Mês	1995	1996	1997	1998	1999	2000	2001	2002	2003
Jan	3,3745	2,5765	1,7318	2,6700	2,1780	1,4557	1,2651	1,5340	1,9713
Fev	3,2529	2,3515	1,6724	2,1298	2,3787	1,4509	1,0158	1,2482	1,8304
Mar	4,2621	2,2208	1,6416	2,2007	3,3345	1,4493	1,2579	1,3713	1,7770
Abr	4,2553	2,0680	1,6596	1,7067	2,3524	1,2957	1,1864	1,4836	1,8716
Mai	4,2478	2,0128	1,5845	1,6300	2,0188	1,4939	1,3368	1,4150	1,9654
Jun	4,0397	1,9773	1,6068	1,6024	1,6719	1,3917	1,2733	1,3290	1,8567
Jul	4,0231	1,9286	1,6038	1,7037	1,6588	1,3060	1,4980	1,5354	2,0842
Ago	3,8398	1,9679	1,5859	1,4763	1,5685	1,4054	1,6000	1,4434	1,7743
Set	3,3247	1,9041	1,5903	2,4875	1,4871	1,2236	1,3243	1,3813	1,6795
Out	3,0920	1,8586	1,6729	2,9409	1,3839	1,2878	1,5349	1,6459	1,6421
Nov	2,8756	1,8043	3,0435	2,6322	1,3865	1,2199	1,3934	1,5409	1,3435
Dez	2,7773	1,8043	2,9724	2,4016	1,5996	1,1982	1,3935	1,7424	
Média	3,6137	2,0396	1,8638	2,1318	1,9182	1,3482	1,3400	1,4725	1,7996
Acumulado	53,0872	27,4119	24,7878	28,7882	25,5879	17,4325	17,3174	19,1731	21,6746

Fonte: Banco Central do Brasil

Elaboração: SEPLAN-GO / SEPIN / Gerência de Estatísticas Socioeconômicas - 2003.

Acumulado da Taxa SELIC - 1995 - 03

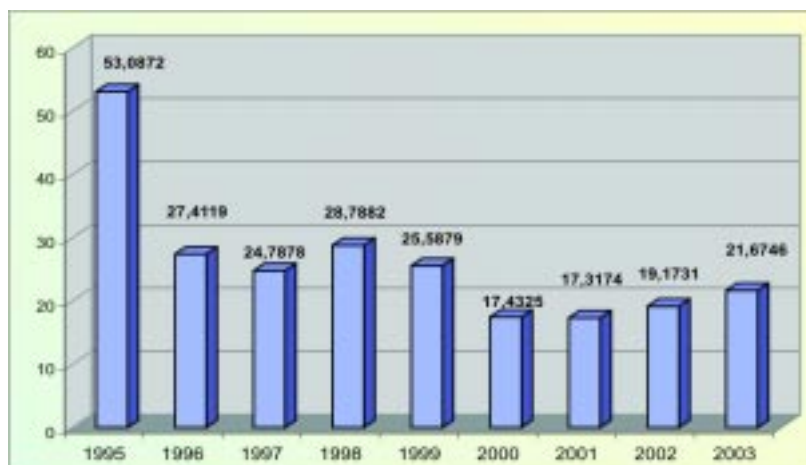

Elaboração: SEPLAN-GO / SEPIN / Gerência de Estatísticas Socioeconômicas - 2003

Tabela 3 - Taxas de câmbio do real - dólar comercial (americano) - 1995 - 03

Ano	Taxa de câmbio (R\$ / US\$)			
	Fim de período		Média de período	
	Compra	Venda	Compra	Venda
1995	0,9715	0,9725	0,9160	0,9177
1996	1,0386	1,0394	1,0044	1,0052
1997	1,1156	1,1164	1,0779	1,0787
1998	1,2079	1,2087	1,1603	1,1611
1999	1,7882	1,7890	1,8150	1,8158
2000	1,9546	1,9554	1,8287	1,8295
2001	2,3196	2,3204	2,3514	2,3522
2002	3,5325	3,5333	2,9301	2,9309
2003				
Jan	3,5250	3,5258	3,4376	3,4384
Fev	3,5624	3,5632	3,5900	3,5908
Mar	3,3523	3,3531	3,4461	3,4469
Abr	2,8890	2,8898	3,1179	3,1187
Mai	2,9648	2,9656	2,9549	2,9557
Jun	2,8712	2,8720	2,8806	2,8832
Jul	2,9647	2,9655	2,8790	2,8798
Ago	2,9657	2,9665	3,0017	3,0025
Set	2,9226	2,9234	2,9220	2,9228
Out	2,8554	2,8562	2,8607	2,8615
Nov	2,9486	2,9494	2,9130	2,9138

Fonte: Banco Central do Brasil

Elaboração: SEPLAN-GO / SEPIN / Gerência de Estatísticas Socioeconômicas - 2003.

Tabela 4 - Histórico das taxas de juros fixadas pelo COPOM e evolução da SELIC - 1996 - 03

(continua)

Número	Reunião		TBC/Meta da taxa SELIC % a.m. (1)	Taxa SELIC (%) (2)
	Data	Viés		
1 ^a	26/06/1996		1,90	1,93
2 ^a	30/07/1996		1,90	1,97
3 ^a	21/08/1996		1,88	1,90
4 ^a	23/09/1996		1,82	1,86
5 ^a	23/10/1996		1,78	1,80
6 ^a	27/11/1996		1,74	1,80
7 ^a	18/12/1996		1,70	1,73
8 ^a	21/01/1997		1,66	1,67
9 ^a	19/02/1997		1,62	1,64
10 ^a	19/03/1997		1,58	1,66
11 ^a	16/04/1997		1,58	1,58
12 ^a	21/05/1997		1,58	1,61
13 ^a	18/06/1997		1,58	1,60
14 ^a	23/07/1997		1,58	1,59
15 ^a	20/08/1997		1,58	1,59
16 ^a	17/09/1997		1,58	1,53
17 ^a	22/10/1997		1,58	(3)
18 ^a ex	30/10/1997		3,05	3,18
19 ^a	19/11/1997		2,90	2,97
20 ^a	17/12/1997		38,00 (4)	2,43
21 ^a	28/01/1998		34,50	2,72
22 ^a	04/03/1998		28,00	2,74
23 ^a	15/04/1998		23,25	1,92
24 ^a	20/05/1998		21,75	1,85
25 ^a	24/06/1998		21,00	1,96
26 ^a	29/07/1998		19,75	1,76
27 ^a	02/09/1998		19,00	0,45
28 ^a ex	10/09/1998		19,00	2,58
29 ^a	07/10/1998		19,00	3,26
30 ^a	11/11/1998		19,00	3,02
31 ^a	16/12/1998		29,00	2,16
32 ^a	18/01/1999		25,00	3,98
33 ^a	04/03/1999	baixa	45,00	2,08
		uso/baixa	42,00	0,84
		uso/baixa	39,50	0,93
34 ^a	14/04/1999	baixa	34,00	1,05
		uso/baixa	32,00	0,77

Tabela 4 - Histórico das taxas de juros fixadas pelo COPOM e evolução da SELIC - 1996 - 03

(conclusão)

Número	Reunião		TBC/Meta da taxa SELIC % a.m. (1)	Taxa SELIC (%) (2)
	Data	Viés		
35 ^a	19/05/1999	uso/baixa	29,50	0,31
		uso/baixa	27,00	0,47
		baixa	23,50	1,09
		uso/baixa	22,00	0,87
36 ^a	23/06/1999	baixa	21,00	1,90
37 ^a	28/07/1999		19,50	1,78
38 ^a	01/09/1999		19,50	1,00
39 ^a	22/09/1999		19,00	0,69
40 ^a	06/10/1999	baixa	19,00	1,59
41 ^a	10/11/1999		19,00	1,67
42 ^a	15/12/1999		19,00	1,74
43 ^a	19/01/2000		19,00	1,45
44 ^a	16/02/2000		19,00	1,59
45 ^a	22/03/2000	baixa	19,00	0,28
		uso/baixa	18,50	1,09
46 ^a	19/04/2000		18,50	1,57
47 ^a	24/05/2000		18,50	1,28
48 ^a	20/06/2000	baixa	17,50	0,76
		uso/baixa	17,00	0,50
49 ^a	19/07/2000		16,50	1,53
50 ^a	23/08/2000		16,50	1,16
51 ^a	20/09/2000		16,50	1,16
52 ^a	18/10/2000		16,50	1,41
53 ^a	22/11/2000		16,50	1,21
54 ^a	20/12/2000		15,75	1,05
55 ^a	17/01/2001		15,25	1,13
56 ^a	14/02/2001		15,25	1,30
57 ^a	21/03/2001		15,75	1,11
58 ^a	18/04/2001		16,25	1,45
59 ^a	23/05/2001		16,75	1,17
60 ^a	20/06/2001	baixa	18,25	1,34
61 ^a	18/07/2001		19,00	1,74
62 ^a	22/08/2001		19,00	1,32
63 ^a	19/09/2001		19,00	1,32
64 ^a	17/10/2001		19,00	1,60
65 ^a	21/11/2001		19,00	1,39
66 ^a	19/12/2001		19,00	1,60
67 ^a	23/01/2002		19,00	1,25
68 ^a	20/02/2002		18,75	1,38
69 ^a	20/03/2002		18,50	1,28
70 ^a	17/04/2002		18,50	1,62
71 ^a	22/05/2002		18,50	1,26
72 ^a	19/06/2002	baixa	18,50	1,35
73 ^a	17/07/2002		18,00	1,64
74 ^a	21/08/2002	baixa	18,00	1,31
75 ^a	18/09/2002		18,00	1,18
76 ^a ex	14/10/2002		21,00	0,53
77 ^a	23/10/2002		21,00	1,44
78 ^a	20/11/2002		22,00	1,58
79 ^a	18/12/2002		25,00	2,05
80 ^a	22/01/2003		25,50	1,81
81 ^a	19/02/2003		26,50	1,68
82 ^a	19/03/2003	alta	26,50	2,16
83 ^a	23/04/2003		26,50	1,78
84 ^a	21/05/2003		26,50	1,87
85 ^a	18/06/2003		26,00	2,21
86 ^a	23/07/2003		24,50	1,74
87 ^a	20/08/2003		22,00	1,58
88 ^a	17/09/2003		20,00	1,81
89 ^o	22/10/2003		19,00	1,38
90 ^o	19/11/2003		17,50	

Fonte: Banco Central do Brasil. Elaboração: SEPLAN-GO / SEPIN / Gerência de Estatísticas Socioeconômicas - 2003.

(1) No período de 1^o/07/1996 a 04/03/1999, o COPOM fixava a TBC e, a partir de 05/03/1999, com a extinção desta, passou a divulgar a meta para a taxa SELIC para fins de política monetária. (2) Taxa de juros acumulado no período.

(3) As taxas de juros fixadas na 17^a reunião não entraram em vigor.

(4) A partir de 02/01/1998, as taxas de juros passaram a ser fixadas na expressão anual. Convenção: ex: Reunião extraordinária. baixa: Reunião em que a meta para a Taxa SELIC foi fixada com viés de baixa. alta: Reunião em que a meta para a Taxa SELIC foi fixada com viés de alta. viés: Criado em março de 1999, é o instrumento que permite ao Banco Central aumentar ou reduzir os juros básicos a qualquer momento entre duas reuniões do COPOM

3 - Incentivos Financeiros e Fiscais

3.1 - Incentivos Financeiros

Fundo Constitucional do Centro Oeste - FCO

O Fundo Constitucional de Financiamento do Centro-Oeste foi criado em 1988 com o objetivo de contribuir para o desenvolvimento econômico e social do Centro-Oeste brasileiro. Regulamentado pela lei n.º 7.827 de 27 de setembro de 1989, tem o propósito de mudar o perfil da economia regional, gerando impactos dinâmicos na diversificação e modernização da estrutura produtiva. São disponibilizados 3% (três por cento) do produto da arrecadação do Imposto sobre a Renda e Proventos de Qualquer Natureza e do Imposto sobre Produtos Industrializados, entregues pela União, na forma do artigo 159, inciso I, alínea "c" da Constituição Federal distribuídos entre as Regiões Norte (0,6%), Nordeste (1,8%) e Centro-Oeste (0,6%). O aporte permanente dos recursos do Fundo (29% para Goiás, 29% para Mato Grosso, 23% para Mato Grosso do Sul e 19% para o Distrito Federal) possibilita financiamentos de longo prazo para os setores econômicos, gerando novas perspectivas de investimentos para o empresariado comprometido com a dinamização da economia regional.

Condições Gerais de Financiamentos

FCO - EMPRESARIAL / 2002

Indústria - Comércio - Turismo - Serviços - Infra-estrutura - Incentivo às Exportações

Enquadramento/ Porte	Faturamento Anual R\$ 1000	Juros (%)	Juros com Pontualidade (%)	Limite Financiável Recursos FCO (%)	Recursos próprios (%)	Prazo para pagamento até	Carência até
Micro	244	8,75	7,44 0,62	90	10	12 anos	03 anos
Pequeno	244 -> 1.200	10	8,50 0,70	90	10	12 anos	03 anos
Médio	1.200 -> 20.000	12	10,20 0,85	80	20	12 anos	03 anos
Grande	20.000 ->	14	11,90 0,99	70	30	12 anos	03 anos
Grupo Econômico	20.000 ->	14	11,90 0,99	70	30	12 anos	03 anos

* Comércio e Serviços - Teto R\$ 3.200.000,00.

** Indústria - Turismo - Infra-estrutura - Incentivo à Exportação - Teto R\$ 6.400.000,00.

*** Grupo Econômico - Teto R\$ 9.600.000,00.

FCO - RURAL / 2002.

Programa de Desenvolvimento Rural, Desenvolvimento de Sistema de Integração Rural e Nacional de Fortalecimento da Agricultura Familiar - PRONAF

Enquadramento/ Porte	Faturamento Anual R\$ 1000	Juros (%)	Juros com Pontualidade (%)	Limite Financiável Recursos FCO (%)	Recursos próprios (%)	Prazo para pagamento até	Carência até
PRONAF	30	4	3,40 0,28	100	-	08 anos	03 anos
Mini	40	6	5,10 0,42	100	-	12 anos	03 anos
Pequeno	40 -> 80	8,75	7,44 0,62	100	-	12 anos	03 anos
Médio	80 -> 500	8,75	7,44 0,62	90	10	12 anos	03 anos
Grande	500 ->	10,75	9,14 0,76	80	20	12 anos	03 anos
Cooperativas	500 ->	10,75	9,14 0,76	80	20	12 anos	03 anos

Rural - Teto. Sistema 1 - R\$ 200.000,00 / Sistema 2 - R\$ 2.400.000,00 / Sistema 3 - R\$ 6.000.000,00

* PRONAF - Teto R\$ 15.000,00.

** Programa Desenvolvimento Rural - Teto R\$ 2.880.000,00.

*** Cooperativas - Teto R\$ 5.760.000,00.

Assistência Máxima do Programa R\$ 20.000.000,00.

Produzir - Programa de Desenvolvimento Industrial do Estado

O Programa de Desenvolvimento Industrial do Estado de Goiás (Produzir) foi criado para contribuir com a expansão, modernização e diversificação do setor industrial de Goiás, estimulando a realização de investimentos, a renovação tecnológica e o aumento da competitividade estadual. Propicia a redução do custo de produção da empresa, através do financiamento de até 73% do ICMS devido pelo período de até 15 anos, O Produzir foi elaborado pela Secretaria de Indústria e Comércio com a proposta de corrigir os problemas estruturais do Fomentar, facilitando o acesso de pequenas e microindústrias, focando nas vantagens comparativas da economia goiana e contribuindo para a correção dos desequilíbrios regionais e sociais.

O Produzir possui as versões Microproduzir (para as microempresas), Teleproduzir (para empresas de telecomunicações) e Centroproduzir (para distribuidoras de produtos).

As empresas atendidas atuam nos segmentos de laticínios, confecções, farmacêutico, químico, alimentício e de bebidas, de artefatos de cimento, de água mineral, de energia, cerâmico, de telefonia, de embalagens, de colchões, de tintas, metalúrgico, de produtos hospitalares, de esquadrias metálicas, automotivo e outros,

O Fomentar continua operando paralelamente ao Produzir, as empresas beneficiadas pelo primeiro programa têm a alternativa de migrar para o segundo.

Condições		Programa PRODUZIR	Subprograma MICROPRODUZIR	Observação
Porte		Média e Grande Empresa e Grupo econômico	Micro e Pequena Empresa	-
Enquadramento por Faturamento		Acima de R\$ 1.200.000,00	Até R\$ 1.200.000,00	Faturamento anual
Limite do ICMS Financiável		Até 73%	Até 90%	-
Prazos		PRIORIDADE 7 anos 2 15 anos 3 ou 4	PRIORIDADE 3 anos 2 5 anos 3 ou 4	Anexo I (PRODUZIR) e Anexo IV (MICROPRODUZIR) Dec. n.º 5.265/00
Juros		0,2 % a.m.	0,2% a.m.	Não capitalizável
Projetos		Projeto completo com assinatura de economista regularizado no CORECON/GO - 18ª Região	Projeto simplificado, em modelo padrão, não necessita de economista	Modelo de projeto simplificado disponível em nosso Site
Forma de Pagamento	Recolhimento normal	27% de ICMS no DARE para o Tesouro Estadual	10% de ICMS no DARE para o Tesouro Estadual	
	Antecipação	10% sobre o valor mensal do utilizado de 73% (= 7,3%)	5% sobre o valor mensal do ICMS utilizado de 90% (= 4,5%)	Pago no ato da utilização do benefício
	ICMS	O saldo devedor acumulado do ano terá 12 meses de carência e será pago com redução através dos fatores de descontos, que pode atingir até 100%.		Fatores para desconto: Anexo II (PRODUZIR) e Anexo V (MICROPRODUZIR) Dec. n.º 5.265/00
	Juros	Pagos mensalmente, sobre o saldo das parcelas do ICMS financiado		
Correção monetária		Não há incidência de correção monetária		
Garantias		1º - Aval ou fiança dos sócios ou diretores 2º - Seguro garantia 3º - Garantia real 4º - Fiança bancária		O Agente Financeiro escolherá uma ou mais destas garantias.
Agente financeiro		Agência de Fomento de Goiás S/A		Av. Goiás, n.º 91, esq. c/ Rua 1, Centro Tel: 223-4949 / Goiânia - GO

Agência de Fomento

Através da Agência de Fomento (Goiás Fomento) são destinadas linhas de crédito a empresas formais nos segmentos da indústria, comércio, agroindústria e prestação de serviços. A Goiás Fomento é uma empresa de economia mista de capital fechado, supervisionada e fiscalizada pelo Banco Central e jurisdicionada à Secretaria de Planejamento e Desenvolvimento. Seu objetivo é contribuir para a aceleração do desenvolvimento sustentável de Goiás, ao estimular investimentos, criação de emprego e renda, modernização das estruturas produtivas, aumento da competitividade estadual e redução das desigualdades sociais e regionais.

São aprovados financiamentos para constituição, ampliação e capital de giro entre R\$ 2 mil a R\$ 4 mil, carência de 60 dias, prazo de até 15 meses para quitação e juros de 1,5% ao mês. O Fomento Empresarial libera recursos entre R\$ 5 mil e R\$ 10 mil com carência de 120 dias, prazo de até 24 meses e juros de 1,5% ao mês. O Finame e BNDES Automático têm limite de até R\$ 50 mil, carência de acordo com o projeto e prazo de até cinco anos e encargos pela TJLP, mais 5% ao ano.

Banco do Povo - Microcrédito

O Banco do Povo de Goiás constitui-se na maior rede de microcrédito do País, cumprindo a função de disponibilizar recursos para que pequenos empreendedores, que não têm acesso a linhas de crédito, possam contrair financiamento para abrirem ou ampliarem o próprio negócio, garantindo dessa forma o auto-sustento e de sua família. Operacionalizado a partir de março de 1999, o Banco do Povo já está consolidado em 161 municípios goianos (até 1º de setembro de 2003).

Os recursos do Banco do Povo são provenientes do Fundo Especial de Geração de Emprego e Renda (Funger). O valor financiável varia de R\$ 300,00 a R\$ 2.000,00, com juros de 1% ao mês. Podem ser financiados itens como máquinas, equipamentos, móveis e utensílios (novos e usados) e capital de giro. O prazo de pagamento é de até oito meses, incluindo dois meses de carência, para investimentos de qualquer natureza; e de até oito meses sem carência para aquisição de matéria-prima.

Demonstrativo físico financeiro, segundo os municípios

(posição: Março / 1999 a 01/09/03)

(continua)

Municípios	Valor Repassado (R\$)	Total de Contratos (qtde)	Valor Aplicado (R\$)	Empregos Gerados (qtde)
ESTADO DE GOIÁS	12.536.000,00	29.824	38.243.335,33	53.188
Abadiânia	80.000,00	312	441.373,79	321
Águas Lindas de Goiás	150.000,00	103	149.780,47	248
Alexânia	61.000,00	158	240.940,12	279
Alto Paraíso de Goiás	100.000,00	186	258.130,96	300
Colinas do Sul (*)	50.000,00	64	95.962,31	89
Alvorada do Norte	100.000,00	154	192.395,32	181
Buritinópolis (*)	50.000,00	62	77.430,96	63
Damianópolis (*)	25.000,00	17	23.333,79	18
Flores de Goiás (*)	25.000,00	27	45.117,50	29
Mambai (*)	25.000,00	36	53.595,44	43
Simolândia (*)	50.000,00	80	106.327,87	140
Sítio D'Abadia (*)	25.000,00	28	42.246,67	29
Anápolis	500.000,00	1517	2.080.682,43	3591
Anicuns	75.000,00	83	108.759,10	172
Aparecida de Goiânia	500.000,00	1422	1.916.449,91	2929
Aragarças	100.000,00	212	218.371,04	456
Arenópolis (Rgm-Banco do Povo) (1)	-	0	-	0
Aruanã	25.000,00	50	76.422,09	50
Bom Jesus de Goiás	100.000,00	285	374.284,11	379
Buriti Alegre - (Rgm-Banco do Povo) (1)	-	0	-	0
Caçu	80.000,00	205	258.791,98	432
Aparecida do Rio Doce (*)	25.000,00	18	28.174,60	33
Caldas Novas	150.000,00	415	560.170,05	785
Água Limpa (*)	25.000,00	18	28.992,93	34
Marzagão (*)	25.000,00	31	43.107,01	48
Rio Quente (*)	25.000,00	11	20.024,13	33
Campinaçu	25.000,00	48	70.962,00	77
Campinorte	80.000,00	82	104.965,63	123
Campos Belos	150.000,00	147	195.483,46	166

Demonstrativo físico financeiro, segundo os municípios

(posição: Março / 1999 a 01/09/03)

(continuação)

Municípios	Valor Repassado (R\$)	Total de Contratos (qtde)	Valor Aplicado (R\$)	Empregos Gerados (qtde)
Catalão	150.000,00	653	839.009,32	1112
Anhangüera (*)	25.000,00	18	23.735,99	40
Campo Alegre de Goiás (*)	50.000,00	61	82.694,38	111
Corumbáiba (*)	50.000,00	124	164.250,94	191
Cumari (*)	25.000,00	18	18.684,71	23
Davinópolis (*)	25.000,00	20	24.688,29	43
Goianira (*)	50.000,00	66	89.941,45	92
Nova Aurora (*)	25.000,00	0	-	0
Ouvidor (*)	25.000,00	20	23.562,34	47
Três Ranchos (*)	25.000,00	20	26.038,00	45
Cavalcante	50.000,00	90	125.953,60	146
Teresina de Goiás (*)	25.000,00	22	26.566,17	36
Ceres	150.000,00	242	335.062,57	457
Carmo do Rio Verde (*)	50.000,00	140	186.772,89	191
São Patrício (*)	25.000,00	0	-	0
Cidade Ocidental	150.000,00	202	242.401,13	409
Cocalzinho de Goiás	50.000,00	63	102.462,84	102
Corumbá de Goiás	50.000,00	39	43.704,15	47
Cristalina	100.000,00	191	250.576,73	206
Cristianópolis (1)	-	0	-	0
Crixás	50.000,00	86	123.347,59	170
Diorama (1)	-	0	-	0
Edéia	80.000,00	118	155.188,11	119
Edealina (*)	30.000,00	25	35.793,95	30
Firminópolis	100.000,00	179	241.917,20	330
Formosa	150.000,00	502	664.456,63	1288
Cabeceiras (*)	25.000,00	0	-	0
Goianápolis	25.000,00	53	64.238,32	138
Goianésia (Urbano)	150.000,00	771	804.369,56	1502
Goianésia (Rural)	25.000,00	22	27.618,25	39
Vila Propício (*)	25.000,00	4	5.018,56	6
Goiânia	250.000,00	830	1.009.752,12	2180
Goiânia - Farol Permanente	150.000,00	230	313.192,74	527
Goianira	100.000,00	290	331.773,46	582
Santo Antônio de Goiás (*)	50.000,00	35	38.568,00	68
Goias	150.000,00	439	557.973,95	465
Goiatuba	150.000,00	775	1.003.577,51	1849
Aloândia (*)	25.000,00	3	5.170,00	3
Joviânia (*)	25.000,00	38	56.172,00	68
Vicentinópolis (*)	25.000,00	6	9.046,57	10
Guapó	50.000,00	71	95.168,70	109
Hidrolândia	50.000,00	92	124.702,96	157
Iaciara	100.000,00	263	354.379,34	459
Nova Roma (*)	50.000,00	61	100.124,46	64
Indiara	80.000,00	277	318.000,69	409
Inhumas	150.000,00	773	917.782,79	1805
Ipameri	150.000,00	251	360.315,68	413
Urutaí (*)	25.000,00	24	26.752,65	42
Iporá	150.000,00	278	361.444,68	578
Caiapônia (*)	50.000,00	49	71.755,87	83
Montes Claros de Goiás (*)	50.000,00	47	69.108,69	89
Itaberaí	75.000,00	140	200.476,69	313
Itajá	50.000,00	199	250.580,18	310
Aporé (*)	50.000,00	51	51.125,53	57
Itapaci	80.000,00	96	136.914,46	192
Itapuranga	100.000,00	189	249.304,25	257
Itarumã	50.000,00	67	92.501,88	89
Itauçu	70.000,00	117	162.159,86	136
Itumbiara	200.000,00	343	465.820,01	805
Jandaia	25.000,00	62	79.850,19	86
Jataí	150.000,00	551	674.372,26	1183
Jaraguá	115.000,00	478	642.661,33	1161
Jussara	150.000,00	153	198.075,84	224
Luziânia	150.000,00	297	410.412,63	752
Mara Rosa	80.000,00	184	231.055,88	240
Minaçu	150.000,00	882	1.173.584,29	896
Mineiros	150.000,00	840	1.024.817,99	1081
Monte Alegre de Goiás	50.000,00	256	265.359,64	509
Montividiu	50.000,00	110	160.002,73	183

Demonstrativo físico financeiro, segundo os municípios

(posição: Março / 1999 a 01/09/03)

(conclusão)

Municípios	Valor Repassado (R\$)	Total de Contratos (qtde)	Valor Aplicado (R\$)	Empregos Gerados (qtde)
Morrinhos (Rgm-Banco do Povo) (1)	-	0	-	0
Mozarlândia	50.000,00	81	120.441,90	81
Mundo Novo	25.000,00	25	38.132,58	27
Nova Crixás	25.000,00	41	50.867,85	60
Nova Glória	100.000,00	155	194.423,41	308
Novo Gama	150.000,00	244	288.696,73	391
Padre Bernardo	100.000,00	189	240.063,13	377
Palmeiras de Goiás	150.000,00	643	710.328,19	983
Cezarina (*)	50.000,00	105	123.080,33	160
Nazário (*)	50.000,00	67	92.881,79	112
Palminópolis (*)	50.000,00	40	52.393,12	57
Paraúna (*)	50.000,00	51	61.203,82	74
São João da Paraúna (*)	25.000,00	4	5.800,00	7
Turvânia (*)	50.000,00	53	77.408,48	97
Varjão (*)	50.000,00	64	89.060,84	113
Petrolina de Goiás	50.000,00	94	141.819,19	173
Ouro Verde de Goiás (*)	25.000,00	18	28.722,94	32
Piracanjuba	100.000,00	406	522.756,03	710
Piranhas	80.000,00	185	229.449,57	508
Pirenópolis	100.000,00	237	342.135,84	497
Pires do Rio	150.000,00	151	218.758,82	322
Planaltina	150.000,00	334	440.463,49	467
Água Fria de Goiás (*)	25.000,00	2	2.458,20	2
Porangatu	150.000,00	393	501.725,78	407
Formoso (*)	25.000,00	15	23.780,14	15
Posse	150.000,00	449	596.527,60	474
Guaraní de Goiás (*)	50.000,00	64	87.158,31	57
Quirinópolis	150.000,00	729	905.018,24	1026
Gouvelândia (*)	50.000,00	41	54.425,10	42
Paranaiguara (*)	50.000,00	55	87.345,10	57
Rialma (Rgm-Banco do Povo) (1)	-	0	-	0
Rianópolis (Rgm-Banco do Povo) (1)	-	0	-	0
Rio Verde	100.000,00	202	296.627,47	598
Rubiataba	150.000,00	515	631.714,70	682
Ipiranga de Goiás (*)	50.000,00	87	111.201,52	91
Nova América (*)	50.000,00	65	77.655,62	66
Sanclerlândia	50.000,00	80	95.825,88	158
Santa Bárbara de Goiás	50.000,00	41	54.092,69	97
Santa Cruz de Goiás - (Rgm-Banco do Povo) (1)	-	0	-	0
Santa Helena de Goiás	150.000,00	374	517.396,91	480
Santa Isabel - (Rgm-Banco do Povo) (1)	-	0	-	0
Santa Rita do Araguaia	60.000,00	222	250.742,46	324
Santa Rita Novo Destino	25.000,00	28	33.697,17	55
Santa Rosa de Goiás	25.000,00	23	27.965,65	25
Santa Tereza de Goiás	70.000,00	211	260.993,60	346
Santa Terezinha de Goiás	100.000,00	210	272.200,80	370
Santo Antônio do Descoberto	100.000,00	185	217.165,29	342
São Domingos	50.000,00	100	134.187,14	308
Divinópolis de Goiás (*)	25.000,00	1	1.485,00	2
São Francisco de Goiás	70.000,00	277	309.277,31	277
São João D'Aliança	70.000,00	153	201.667,33	191
São Luís de Montes Belos	150.000,00	509	612.467,06	865
São Luiz do Norte	50.000,00	167	175.808,59	336
São Miguel do Araguaia	75.000,00	193	234.511,40	240
Senador Canedo	150.000,00	364	365.247,30	665
Serranópolis	50.000,00	92	139.817,07	198
Silvânia	100.000,00	203	258.493,12	489
Gameleira de Goiás (*)	25.000,00	17	27.848,29	32
Leopoldo de Bulhões (*)	25.000,00	32	39.615,55	56
São Miguel do Passa Quatro (*)	25.000,00	12	13.010,88	37
Trindade	150.000,00	358	446.651,04	591
Abadia de Goiás (*)	50.000,00	68	85.552,16	119
Uruaçu	150.000,00	664	793.116,46	964
Valparaíso de Goiás	150.000,00	69	95.805,51	146

Fonte: SEPLAN-GO / Banco do Povo.

Elaboração: SEPLAN-GO / SEPIN / Gerência de Estatísticas Socioeconômicas -2003.

Nota: Os municípios com (*) são vinculados ao anterior em negrito.

(1) Repasse é feito através da Rede Goiana de Microcrédito - RGM - Banco do Povo.

3.2 - Incentivos Fiscais

Redução de Impostos

O Governo Estadual tem adotado, nos últimos três anos, uma política agressiva de benefícios fiscais, visando dar maiores condições de competitividade aos produtos goianos ao desonerar a produção. As alíquotas do Imposto sobre Circulação de Mercadorias e Serviços (ICMS) tiveram reduções, de acordo com a atividade econômica beneficiada. No caso da indústria, a carga tributária interna foi fixada em 10% e a interestadual em 9%. Para os medicamentos, a alíquota interestadual é de 8%.

Setor produtivo	Carga anterior de	Carga atual para	Beneficiários
Carne (bovino, bubalino, suíno, ave e peixe)	7% para operações internas e interestaduais	3% em ambas as operações	Produtor agropecuário e estabelecimento frigorífico
Leite	12% para operações internas e interestaduais	10% para operações internas e 9% para operações interestaduais	Laticínios
Algodão	17% para operações internas e 12% para interestaduais	4,25% a 8,5% para operações internas e 3% a 6% para operações interestaduais	Tecelagens
Caroço de algodão	17%	Isenção na operação interna com destino à industrialização	Indústrias de processamento do algodão
Feijão	12%	10%	Cerealistas
Arroz	10% para operações internas e 12% nas operações interestaduais	Isenção nas operações internas com destino à indústria e 7% nas operações interestaduais	Cerealistas
Milho, girassol e cana-de-açúcar	17%	Isenta	Indústria
Apicultura	17%	Isenta	Apicultores
Couro	Isenção somente para o beneficiamento de couro	Isenção alcançando toda a cadeia produtiva	Toda a cadeia produtiva. Tributa-se apenas o produto final
Transporte de passageiros	17% para operações internas e 12% para operações interestaduais	8% em ambas as operações	Empresas de transporte de passageiros
Comércio atacadista	10% nas operações internas e interestaduais	Manutenção de 10% para operações internas e para 9% nas operações interestaduais	Empresas atacadistas
Comércio atacadista de medicamentos	12% na operações interestaduais	8% nas operações interestaduais	Empresas atacadistas de medicamentos
Comércio atacadista de tecidos	60% do IVA	50% do IVA	Empresas atacadistas de tecidos e confecções
Microempresas	17% com redutor	12% a 16% com redutor	Microempresas
Programa de Deses.do Entorndo do DF (carne e óleo diesel)	12% para a carne 17% para o diesel	3% para a carne 13% para o diesel	Frigoríficos Distribuidoras de diesel

Fonte: Secretaria da Fazenda do Estado de Goiás

As microempresas foram beneficiadas com a diminuição da alíquota do imposto, de forma escalonada, conforme o faturamento anual, variando de 12% a 16%. Também foi permitida a aplicação de redutor (de 100% a 10%) no saldo devedor apurado pela microempresa e empresa de pequeno porte, de forma que o ICMS a pagar seja, conforme o caso, eliminado ou substancialmente reduzido.

Na Região do Programa de Desenvolvimento do Entorno do DF, o governo determinou tratamento tributário diferenciado para as operações dos segmentos de carne (alíquota de 3%) e de óleo diesel (13%). A isenção do Imposto sobre Propriedade de Veículos Automotores - IPVA, restrita aos taxistas, foi estendida aos mototaxistas, benefício limitado a um veículo por proprietário. No caso de operações com máquinas pesadas e equipamentos rodoviários, a alíquota de ICMS, interna e interestadual foi fixada em 7%.

O setor produtivo agropecuário também foi bastante beneficiado pela política de incentivos fiscais do governo estadual. No setor da carne (bovino, bubalino, suíno, de aves e de peixes), a carga tributária interna é de 3%, com redução da base de cálculo, e a interestadual também tem alíquota de 3%, resultado de crédito outorgado de 9%. O benefício foi concedido ao produtor agropecuário e ao estabelecimento frigorífico. Foi concedido ainda crédito outorgado de 7% para as operações de exportação realizadas pelo setor da carne (bovino e bubalino). No caso do peixe, o benefício vale apenas na operação interna.

No setor lácteo, a alíquota interna do ICMS foi reduzida para 10%, e a interestadual, para 9%. O algodão teve alíquota fixada em índices entre 4,25% e 8,5% nas operações internas, e de 3% a 6% nas interestaduais. Foi criado o Proalço, com o objetivo de melhorar a qualidade de fibra e atender as tecelagens de todo o País, com a concessão de crédito outorgado de 50% a 75% do imposto devido. No caso do feijão, a alíquota interna de ICMS foi fixada em 7% na saída do produtor para a indústria, enquanto a interestadual é de 10%.

O arroz teve isenção de carga tributária na saída do produtor para a indústria e alíquota de 7% nas operações interestaduais. A soja está recebendo tratamento tributário equivalente à isenção na saída do produtor para a indústria e alíquota interestadual normal para o grão (17%) e de 7% para óleo e farelo. O alho tem alíquota zero, interna e interestadual, para o produtor. Milho, trigo, girassol e cana-de-açúcar também têm isenção na remessa interna para industrialização. A apicultura conta com isenção na operação interna e do diferencial de alíquota nas aquisições de bens relacionados em regulamento, destinados ao ativo fixo do estabelecimento apicultor. O couro tem isenção total na operação interna, sendo que o benefício alcança toda a cadeia produtiva, tributando-se apenas o produto final (bolsas, calçados, etc).

No setor de transporte de passageiros, a alíquota interna e interestadual é de 8%, com a concessão de crédito outorgado de 4% e 9% para as operações realizadas.

No setor da construção civil, a carga tributária interna e interestadual é de 7%, válida para areia natural e artificial, saibro, material britado, pedrisco com pó, rachão britado e pedra marroada, resultado de redução de base de cálculo na operação interna e crédito outorgado na operação interestadual. Nas operações internas com telha e tijolo cerâmico, não esmaltados e nem vitrificados, a alíquota é de 7%.

Para as empresas importadoras, é concedido prazo de até 90 dias para o pagamento do ICMS devido nas operações realizadas por meio do Porto Seco de Anápolis. Através do Termo de Acordo de Regime Especial de Tributação (Tare), é permitido que o pagamento do imposto devido ocorra por meio de registro a débito no livro de apuração do ICMS.

SIGLAS E ABREVIATURAS

AGETOP - Agência Goiana de Transportes e Obras Públicas.
AGETUR - Agência Goiana de Turismo.
ANATEL - Agência Nacional de Telecomunicações.
ANEEL - Agência Nacional de Energia Elétrica.
ASBAN-GO - Associação de Bancos do Estado de Goiás.
CAGED - Cadastro Geral de Empregados e Desempregados.
CDL - Câmara de Dirigentes Lojista de Goiânia.
CEASA-GO - Centrais de Abastecimento de Goiás S/A.
CEFET-GO - Centro Federal de Educação Tecnológica de Goiás.
CELG - Centrais Elétricas de Goiás S/A.
CEP - Código de Endereçamento Postal.
CGETIP - Coordenação Geral de Estatísticas do Trabalho e Identificação Profissional.
CHESP - Companhia Hidrelétrica São Patrício.
CONAB - Companhia Nacional de Abastecimento.
COPOM - Comitê de Política Monetária.
DATASUS - Departamento de Informática do Sistema Único de Saúde.
DEC - Divisão de Estudos Econômicos.
DENATRAN - Departamento Nacional de Trânsito .
DESIP - Departamento de Índices de Preços.
DETRAN-GO - Departamento Estadual de Trânsito do Estado de Goiás.
DFA-GO - Delegacia Federal de Agricultura em Goiás.
DIEESE - Departamento Intersindical de Estatística e Estudos Sócio - Econômicos.
DNPM - Departamento Nacional da Produção Mineral.
DR - Diretoria Regional.
EBCT - Empresa Brasileira de Correios e Telégrafos.
EMBRAPA - Empresa Brasileira de Pesquisa Agropecuária.
FCO - Fundo Constitucional do Centro-Oeste.
FGV - Fundação Getúlio Vargas.
FIEG - Federação das Indústrias do Estado de Goiás.
FIPE - Fundação Instituto de Pesquisas Econômicas.
FJP - Fundação João Pinheiro.
FUNASA - Fundação Nacional de Saúde.
FUNDEF - Fundo de Manutenção e Desenvolvimento do Ensino Fundamental e Valorização do Magistério.
GEIPOT - Empresa Brasileira de Planejamento de Transportes.
IBAMA - Instituto Brasileiro do Meio Ambiente e dos Recursos Naturais Renováveis.
IBGE - Instituto Brasileiro de Geografia e Estatística.
ICC - Índice de Custo da Construção.
ICV - Índice do Custo de Vida.
ICMS - Imposto sobre Circulação de Mercadorias e Serviços.
IDH - M - Índice de Desenvolvimento Humano - Municipal.
IGP - DI - Índice Geral de Preços - Disponibilidade Interna.
IGP - M - Índice Geral de Preços do Mercado.
INCRA - Instituto Nacional do Colonização e Reforma Agrária.
INEP - Instituto Nacional de Estudos e Pesquisas.
INFRAERO - Empresa Brasileira de Infra - Estrutura Aeroportuária.

INPC - Índice Nacional de Preços ao Consumidor.
IPC - Índice de Preços ao Consumidor.
IPCA - Índice de Preços ao Consumidor Ampliado.
IPEA - Instituto de Pesquisa Econômica Aplicada.
JUCEG - Junta Comercial do Estado de Goiás.
MDIC - Ministério do Desenvolvimento, Indústria e Comércio Exterior.
MEC - Ministério da Educação e Cultura.
MTE - Ministério do Trabalho.
OCG - Organização das Cooperativas do Estado de Goiás.
PIB - Produto Interno Bruto.
PNAD - Pesquisa Nacional por Amostra de Domicílios.
PNUD - Programa das Nações Unidas para o Desenvolvimento.
PRODUZIR - Programa de Desenvolvimento Industrial do Estado de Goiás.
PRONAF - Programa Nacional de Fortalecimento da Agricultura Familiar.
RAIS - Relação Anual das Informações Sociais.
SANEAGO - Saneamento de Goiás S/A.
SECEX - Secretaria do Comércio Exterior.
SECTEC - Secretaria de Ciência e Tecnologia.
SEFAZ - GO - Secretaria da Fazenda do Estado de Goiás.
SELIC - Sistema Especial de Liquidação e Custódia.
SENAC - Serviço Nacional de Aprendizagem Comercial.
SENAI - Serviço Nacional de Aprendizagem Industrial.
SEPIN - Superintendência de Estatística, Pesquisa e Informação.
SEPLAN-GO - Secretaria do Planejamento e Desenvolvimento do Estado de Goiás.
SESC - Serviço Social do Comércio.
SIC-GO - Secretaria de Indústria e Comércio do Estado de Goiás.
SINDUSCON-GO - Sindicato da Indústria da Construção do Estado de Goiás.
SIF - Serviço de Inspeção Federal.
SIFAEG - Sindicato da Indústria de Fabricação de Alcool do Estado de Goiás.
SNIC - Sindicato Nacional da Indústria de Cimento.
SOR - Superintendência de Orçamento.
SPPE - Secretaria de Políticas Públicas de Emprego.
SUS - Sistema Único de Saúde.
TBC - Títulos do Banco Central.
TRE-GO - Tribunal Regional Eleitoral do Estado de Goiás.
TSE - Tribunal Superior Eleitoral.
UCG - Universidade Católica de Goiás.
UEG - Universidade Estadual de Goiás.
UFG - Universidade Federal de Goiás.
UNIP - Universidade Paulista.
URV - Unidade Real de Valor.

Composição, Diagramação e Impressão:
GRAFSAFRA - SAFRA GRÁFICA E EDITORA LTDA.
Fone/Fax: (62) 255-9988 - Goiânia - Goiás
www.grafsafra.com.br