

ANEXO Nº III -/2025/SGG/GECONT-18422**PRESTAÇÃO DE CONTAS DOS GESTORES - EXERCÍCIO 2024****Apresentação**

O trabalho desenvolvido pela Secretaria-Geral de Governo baseou-se desde o início, nas competências definidas por meio da Lei nº 20.491, de 25 de junho de 2019 (Lei da Reforma Administrativa, alterada pela Lei nº 20.820, de 04 de Agosto de 2020), e atualmente nas competências definidas por meio da Lei nº 21.792, de 16 de fevereiro de 2023 (Lei da Reforma Administrativa), e dos Decretos nº 9.557, de 21 de novembro de 2019 e nº 10.555, de 05 de dezembro de 2023, que aprovaram o Regulamento da SGG, além do Decreto nº 9.682, de 24 de junho de 2020, que estabeleceu os mecanismos de governança do monitoramento e da avaliação de obras, ações estratégicas e entregas prioritárias do Governo do Estado de Goiás, bem como nas diretrizes estratégicas determinadas pelo Governador do Estado.

Neste sentido, destaca-se a seguir parte das principais iniciativas desenvolvidas pelas equipes da SGG no ano de 2024:

Análises conjunturais e técnicas sobre PIB, emprego, inflação e demais indicadores econômicos. Apoio técnico à AGR na pesquisa de satisfação e ao Tribunal de Contas dos Municípios na definição e acompanhamento de indicadores.

- Estudos técnicos para compatibilização de nomenclaturas de cursos superiores entre a OVG e o INEP; e mapeamento e monitoramento de queimadas; e crédito de carbono e estoque de carbono em pastagens; e análises de dados climáticos e imagens de satélite para estudos agropecuários e ambientais; e nova metodologia para cálculo de déficit habitacional e população em situação de rua; e mapas estratégicos de saneamento, saúde e planejamento regional.
- Estudos técnicos para ajuste na demanda de energia elétrica contratada para 276 unidades consumidoras do Grupo A; e migração de unidades para o Ambiente de Contratação Livre (ACL); e compensação de energia elétrica por geração distribuída; e matriz energética estadual; e pontos de conectividade WiFi em locais turísticos e para a execução do projeto "Goiás Mais Digital", com cobertura do Serviço Móvel Pessoal (SMP); e implantação de videomonitoramento com inteligência artificial em sete cidades do entorno do DF e na Rua 44, em Goiânia; e Plano Estadual de Cidades Inteligentes e para o Observatório Estadual de Cidades Inteligentes; e além de notas técnicas sobre biometano, biodiesel e SAF (combustível sustentável para aviação).
- Estudos técnicos para inteligência artificial e big data para análise de padrões de serviços públicos; e Portal do Big Data Estadual e datalakes temáticos; e Plano Diretor de TI (2024-2025); e automação de processos baseada em IA; e painéis de BI para transparência em licitações, transporte e desempenho de servidores.
- Desenvolvimento de painéis interativos em Power BI sobre diferentes temas (e.g., Goiás Turismo, queimadas, indicadores sociais e econômicos) para transparência e tomada de decisão nas áreas de gestão de projetos; e monitoramento dos Recursos de Emendas Parlamentares (Cashback); e GestãoPública.Gov para análise da aplicação do modelo de governança; e controle das Propostas/GEPCR; e controle e acompanhamento de processos, licitações e transporte; além do painel do Ranking de Projetos 2024, monitoramento do orçamento PLOA 2025 e priorização do portfólio de 2025.
- Construção da Matriz Insumo-Produto para o estado de Goiás (TRU-MIP), em parceria com a Fundação João Pinheiro (FJP), com 60% do projeto concluído.
- Produção da grade de parâmetros para o estado de Goiás e elaboração de decretos relacionados, incluindo o Decreto nº 10.461/2024.
- Digitalização e georreferenciamento de aproximadamente 12.000 fotos aéreas históricas para análise de limites municipais, em cooperação com o Serviço Geológico do Brasil (CPRM) para acesso ao acervo de imagens aéreas digitalizadas. Além da atualização do serviço de emissão de certidões LDA para a modalidade automatizada via Portal Expresso.
- Elaboração de pareceres técnicos em processos judiciais relacionados a divisas estaduais e conflitos de limites municipais, além de contribuições ao Projeto de Lei Complementar 6/2024 para a simplificação de desmembramentos municipais.
- Criação de mapas relacionados a saneamento, saúde, planejamento regional e outros temas estratégicos.
- PRAD - Execução do Programa de Recuperação de Áreas Degradadas no Morro da Serrinha em Goiânia.
- Instalação da Etapa Goiana do Conselho das Cidades e reestruturação do CODEMETRO - Conselho de Desenvolvimento da Região Metropolitana de Goiânia.
- Transporte Intermodal e Intermunicipal de Passageiros: Conclusão da PMI de 44 Terminais Rodoviários de Passageiro em conjunto com a Goiás Parcerias e AGR.
- Melhoria da Infraestrutura de pontos de embarques e ônibus da Região Metropolitana de Goiânia: 619 abrigos novos, 1.046 abrigos reformados, 3.434 abrigos conservados, 1.720 abrigos identificados, 09 estações do Eixo Anhanguera entregues, Inauguração do BRT Norte/Sul, 132 novos ônibus convencionais com tecnologia Euro VI, 50 novos ônibus super padron com tecnologia Euro VI, 10 novos ônibus elétricos super padron, 02 novos ônibus elétricos articulados.
- Melhoria da mobilidade e transporte da Região do Entorno do DF: Realização do 1º Encontro Mobilidade Urbana, Trânsito e Saúde da região do Entorno do Distrito Federal em Luziânia/GO. Realização do 2º Encontro Mobilidade Urbana, Trânsito e Saúde da região do Entorno do Distrito Federal em Águas Lindas de Goiás/GO. Tratativas sobre o Projeto Cicloviário e de Segurança Viária em Áreas Escolares em Águas Lindas de Goiás. E aprovação no PAC do Projeto do Corredor de Transporte de Passageiros ligando Águas Lindas de Goiás a Rodoviária de Ceilândia/DF.
- Criação do Programa de Eficiência Energética da administração direta e indireta do Estado de Goiás, com foco no uso racional de energia elétrica, redução de consumo e incentivo a fontes renováveis, instituído pelo Decreto nº 10.417/2024.
- Lei nº 22.666/2024, dos "Combustíveis de Goiás", visando incentivar biocombustíveis locais e a eletromobilidade, promovendo o

desenvolvimento regional e redução de impactos ambientais.

- Parceria com a BYD o que resultou na doação de carregadores elétricos: instalação de 100 unidades em órgãos públicos estaduais. A iniciativa está alinhada à política de renovação da frota oficial, à Política Estadual de Combustíveis e ao Programa Estadual de Eficiência Energética.
- Projeto de lei em tramitação para o programa "Goiás Mais Energia Rural", incentivando tecnologias renováveis no meio rural, como a produção de biogás e biometano, e a implementação de pequenas centrais hidrelétricas.
- Workshop "Conectando o Futuro: Cidades Inteligentes em Goiás", com foco em soluções para segurança, mobilidade e sustentabilidade. E workshop "Círculo Inteligente: Transformando Cidades", em parceria com a empresa Google Cloud.
- Conclusão de etapa preparatória do projeto Goiás de Fibra, com produtos entregues pela consultoria FIPE, realização de consulta e audiência públicas.
- Acordo de Cooperação Técnica entre UFG, SECTI, SEMAD e SGG para apoiar a realização do evento Climathon.
- Curso sobre o modelo GestãoPública.Gov (2 turmas em 2024, previsão de 4 em 2025), um dos fatos motivadores da 3ª posição do Estado de Goiás no ranking nacional. E treinamento de 80 servidores da Rede de Projetos em Gestão, Governança e GOMAP. Trilha para certificação em "Governança e Gestão de Projetos" com três módulos pertinentes à Captação de recursos. Além da criação da Certificação Governamental em Gestão e Governança de Projetos em conjunto com a Escola de Governo.
- Novo PAC - Cadastradas 80 propostas, das quais 31 foram selecionadas e 28 estão em execução. Resultado: captação de R\$ 77 milhões para Goiás, distribuídos entre SECULT, SEDUC, SEINFRA e SGG.
- Parceria com o Porto do Açu – Protocolo de Intenções assinado para pesquisas estratégicas em logística, conectividade rodoviária e ferroviária, e sinergias em energia renovável.
- Estruturação de Escritórios de Projetos - Implantados 13 PMOs nas pastas: CELGPAR, CGE, ECONOMIA, GOIÁS TELECOM, SEL, SIC, SSP, CBM, DGPC, DGPP, PM, UEG e SEDF.
- Apoio, governança e entrega do Portfólio Priorizado dos Projetos do Governo para 2025.
- Gestão da execução do Decreto nº 10.333/2023, transferindo à GOINFRA a responsabilidade por obras públicas.
- Ação para inclusão e ajustes de dados na plataforma GOMAP para Transparência e Gestão de obras públicas do estado.
- Gestão e Governança da FICOMEX - Feira Internacional de Comércio Exterior no Brasil Central.
- Aperfeiçoamento de Portais, sistemas e plataformas administrativas do Estado de Goiás, como SIOFI (financeiro/orçamentário) e integração do SIOFI/SCG (contabilidade) e integração do SIOFI/AFT (planejamento), Intranet, Portal Goiás, APP (sistema de frequência), SCORP (gestão de dados corporativos), SIPLAM (monitoramento do Plano Plurianual). E disponibilização do Catálogo de Dados Estadual que organiza, centraliza e facilita o acesso a informações sobre dados para governança, como Big Data – Social, Big Data Estadual - Educação e Big Data Estadual - Saúde.
- Plataforma Expresso cidadão/servidor: aperfeiçoamento, Mapa de Transformação Digital, APP Mobile (para uso por dispositivos móveis), Elastic IA (busca por inteligência artificial) e Singular Studio (simplificação na criação de serviços).
- Suporte e infraestrutura de TI em busca da inovação e disponibilização de produtos internos: Notifica Goiás (mensageira para órgãos estaduais); e Assinatura Eletrônica (integrada ao GOV.BR para uso em serviços digitais); e Share Point (criação e padronização de identidade visual); e expansão de infraestrutura de armazenamento, rede e segurança de dados; e modernização de equipamentos de informática e WI-FI corporativo; e Modelos de Linguagens (LLM) open source para o Data Center (suporte para soluções IA); e padronização do ambiente de ferramentas corporativas com o uso da Plataforma Microsoft 365; e implantação de ferramentas integrada para gestão de demandas, e acompanhamento de projetos de desenvolvimento e controle de contratos; e implementação de solução de hiperautomação que utiliza inteligência artificial para automatizar processos complexos; e centralização e otimização da infraestrutura de nuvem privada do governo estadual usando plataforma GOCLOUD; e extração e disponibilização das informações do MainFrame.
- CEE - Sistema de Instituição Credenciada: Aplicação que auxilia na transparência e acessibilidade no sistema educacional.
- DRACON: Aplicação para o controle legislativo e atos oficiais, promovendo modernização administrativa.
- PAA - Programa de Aquisição de Alimentos: Aplicação para a Gestão automatizada de editais e pagamentos.
- Sistema de Gestão de Editais de Cultura: Aplicação para gestão de editais da Secretaria da Cultura, melhorando a padronização de critérios e avaliação.
- Passe Livre do Deficiente: Aplicação para a gestão digital do programa pela SEDS.
- Mães de Goiás: Evolução do sistema para ampliação do programa social.
- Jogos Abertos: Sistema automatizado para gestão do programa esportivo.
- Fatura Digital SANEAGO: Opção de fatura sustentável para cidadãos.
- Comitê de Dados – Comitê multisetorial, estratégico, que define diretrizes, normas e práticas para garantir a governança e a gestão responsável, segura e eficiente do uso e compartilhamento de dados no âmbito do executivo estadual.
- Criação do Laboratório de Inovação Goiás – LIGO por meio da Lei ordinária nº 23.042/2024
- IA Fala Cidadão da CGE que analisa o uso sazonal dos serviços no Expresso, identificando padrões de demanda em diferentes épocas do ano e busca coletar notícias de portais relevantes durante essas sazonalidades
- Modelo para conversão de texto em voz e voz texto para facilitar a interação com o cidadão, em especial aquele com dificuldade de interagir com meios digitais através da escrita.
- Trilha de análise de dados da Escola de Governo quem desenvolve ações voltadas ao letramento em dados disponibilizando cursos para a formação de servidores e gestores na tomada de decisão baseada em dados, contribuindo para democratização do uso de dados.
- Implementação e disponibilização do Base de Dados do Cidadão, cadastro de referência com dados biográficos e biométricos do cidadão com integração com o BCadastro da Receita Federal, propiciando uma visão transversal do cidadão pelos diversos órgãos e

disponibilização de dados da JUCEG e CadÚnico de forma segura e com governança através do big data estadual.

- Parceria com o CEIA para melhoria dos produtos de dados e elaboração de projetos de IA
- Migração do banco de dados do Expresso para o Oracle melhorando a disponibilidade do portal para o cidadão
- Entrega do BI do Programa de Aquisição de Alimentos do Estado de Goiás – PAA Estadual para SEAPA.
- Revisão e atualização das normativas internas para alinhar as práticas da STI com as novas demandas e diretrizes, fortalecendo a governança e garantindo conformidade regulatória.
- Elaboração do Plano Diretor de Tecnologia da Informação (PDTI) para o biênio 2024-2025, estabelecendo prioridades e ações estratégicas para suportar a transformação digital e atender às necessidades da administração estadual.
- CACTIC – Comissão de Análise de Contratações de Tecnologia da Informação e Comunicação que atua no sentido de regulamentar e padronizar no âmbito da administração direta, as licitações e contratações voltadas à aquisição, locação de equipamentos, ou, ainda, a prestação de serviços especializados de tecnologia da informação e comunicação. Em 2024 a CACTIC analisou 363 processos de aquisições/contratações pelos órgãos da Administração Direta, que custariam aos cofres públicos um montante de 1,12 Bi, porém suas orientações técnicas, culminaram numa economia de 7,34 Mi.
- Ingestão de Dados da Secretaria de Estado da Saúde de Goiás (obtenção e importação de dados de várias fontes e sua transferência para um banco de dados de destino onde podem ser armazenados e analisados).
- Restruturação do CadÚnico

SUMÁRIO

Apresentação	1
1. Informações gerais da Unidade Orçamentária	4
1.1. Natureza jurídica e identificação	4
1.2. Normas relacionadas	4
1.3. Breve histórico da Secretaria e suas atribuições	4
1.4. Rol dos responsáveis	6
1.5. Estrutura organizacional	6
2. Desempenho orçamentário, financeiro, contábil e patrimonial	6
2.1. Das receitas, transferências, créditos adicionais e dotação orçamentária	6
2.2. Das despesas realizadas	7
2.2.1. Restos a pagar	8
2.2.2. Obrigações por competência	8
2.2.3. Contratos	8
2.2.4. Execução descentralizada com transferência de recursos	11
2.2.5. Adiantamentos e fundos rotativos	12
2.2.6. Das informações contábeis	12
2.2.7. Do patrimônio	12
2.2.7.1. Dos Bens	12
2.2.7.2. Dos Direitos	14
2.2.7.3. Das Obrigações com fornecedores	14
3. Das demandas de órgãos de controle e tomada de contas especiais	15

QUADROS E INFORMAÇÕES ADICIONAIS

Quadro 01 - Informações gerais da UO	4
Organograma da SG	6
Quadro 02: Receitas de rendimentos sobre transferências recebidas - exercício 2020 até 202	6
Quadro 03: Créditos adicionais abertos x Reduções de créditos - exercício de 2020 até 2024	7
Quadro 04: Dotação Orçamentária - exercício de 2020 até 2024	7
Quadro 05: Despesas realizadas por modalidade de contratação - exercício 2020 até 2024	7
Quadro 06: Restos a Pagar não Processados e Processados - exercício de 2019 até 2024	8
Quadro 07: Obrigações por competência - exercício de 2020 até 2024	9
Quadro 08: Obrigações por competência - exercício 2024	9
Quadro 09: Contratos - exercício de 2020 até 2024	9
Quadro 10: Despesas descentralizadas - exercício de 2020 até 2024	11
Quadro 11: Valores utilizados pelos fundos rotativos - exercício de 2020 até 2024	12
Quadro 12: Bens móveis - exercício de 2020 até 2024	13
Quadro 13: Bens imóveis - exercício de 2020 até 2024	13
Quadro 14: Bens intangíveis - exercício de 2020 até 2024	14
Quadro 15: Investimentos - exercício de 2020 até 2024	14
Quadro 16: Obrigações com fornecedores por conta corrente - exercício de 2020 até 2024	14
Quadro 17: Obrigações com fornecedores por beneficiário e data de exigibilidade - exercício de 2020 até 2024	14

1. Informações gerais da Unidade Orçamentária:

1.1. Natureza jurídica e identificação:

A Secretaria-Geral de Governo – SGG, inscrita no Cadastro de Pessoas Jurídicas – CNPJ sob o nº 34.049.214/0001-74, é órgão da Administração Direta do Poder Executivo Estadual, criada pela Lei nº 20.491 de 26 de junho de 2019.

Informações da Pasta estão disponíveis no endereço eletrônico: <https://goias.gov.br/governo/> ou podem ser solicitadas pelo e-mail: sec.geral@governadoria.go.gov.br.

No Sistema de Programação e Execução Orçamentária e Financeira - SIOFI e no Sistema de Contabilidade-Geral do Estado de Goiás - SCG estão cadastradas as Unidades Orçamentárias a saber:

- **UO Consolidadora: 4000** - Secretaria-Geral da Governadoria; e
- **UO Executora: 4001**- Gabinete do Chefe da Secretaria-Geral da Governadoria.

1.2. Normas relacionadas:

A Secretaria-Geral de Governo criada pelo art. 7º da Lei nº 20.491 de 26 de junho de 2019, alterada em 04 de agosto de 2020 pela Lei nº 20.820, em 06 de abril de 2022 e pela Lei nº 21.297 em 16 de fevereiro de 2023, foi regulamentada, respectivamente, pelo Decreto nº 9.557 de 21 de novembro de 2019, Decreto nº 9.730 de 15 de outubro de 2020, e Decreto nº 10.128 de 16 de agosto de 2022, e Decreto nº 10.355 de 5 de dezembro de 2023.

Também se observam as diretrizes contidas no Regime Jurídico dos Servidores Cíveis do Estado de Goiás, a Lei nº 20.756 de 28 de janeiro de 2020, o Código de Ética e Conduta Profissional do Servidor e da Alta Administração do Poder Executivo Estadual instituído pelo Decreto nº 9.837 de 23 de março de 2021, dentre outras.

1.3. Breve histórico da Secretaria e suas atribuições:

A Secretaria-Geral de Governo criada e regulamentada pelas normas citadas acima, tem suas competências elencadas no art. 7º da Lei nº 20.491 de 26 de junho de 2019, as quais se sintetizam no assessoramento técnico, institucional e operacional ao titular do Poder Executivo no desenvolvimento das ações de Governo, na articulação com os demais entes federados e com o governo federal, na promoção das ações desenvolvidas pelos demais órgãos estaduais, além da produção e sistematização de informações sobre aspectos socioeconômicos, divisão administrativa e territorial do Estado, e a formulação de políticas estaduais de cidades e infraestrutura.

A estrutura organizacional desta Secretaria, o número de servidores, a receita prevista/realizada e dotação prevista/autorizada, nos exercícios compreendidos entre 2020 e 2024, estão resumidas no quadro abaixo.

Quadro 01 - Informações gerais da UO						
Ano	Organo-grama*	Nº de servidores	Receita Prevista	Receita Realizada	Dotação Inicial	Dotação Atualizada
2020	37	237	R\$0,00	R\$0,00	R\$10.394.000,00	R\$29.092.952,40
2021	37	298	R\$0,00	R\$0,00	R\$27.371.000,00	R\$36.193.991,81
2022	43	330	R\$0,00	R\$35.351.525,54	R\$36.751.000,00	R\$202.027.814,48
2023	90	569	R\$50.000,00	R\$868.887,53	R\$184.372.000,00	R\$352.241.782,20
2024	91	580	R\$0,00	R\$125.222,41	R\$342.688.000,00	R\$483.286.622,86

*Número de caixinhas no organograma.
**Fonte: SIOFI, Anexo 12 - Balanço Orçamentário - SCG e RHNet.

Destaca-se o avanço da SGG nos processos e ações do Programa de Compliance Público, cujo objetivo é delimitar o escopo, conhecer o contexto e determinar os riscos, e assim, personalizar o processo de gestão deles. Tais ações tem permitido um processo de avaliação de riscos eficaz e definição de tratamento e mitigação apropriados.

A SGG não possuía programas finalísticos expressivos até a edição da Lei n. 21.297 de 06 de abril de 2022, quando a Superintendência de Políticas para Cidades e Infraestrutura foi integrada à esta pasta. Desde então, as competências da Pasta passaram a ser mais extensa conforme indicadas a seguir:

- formulação e a execução das políticas estaduais de cidades e infraestrutura, em especial de habitação, telecomunicações, desenvolvimento urbano, transportes e obras públicas;
- acompanhamento, controle e fiscalização da qualidade da execução, da prestação de serviços ou do fornecimento de bens quando as políticas estaduais de cidades e infraestrutura forem executadas indiretamente;
- administração dos terminais rodoviários de passageiros de propriedade do Poder Público estadual;
- formulação de política pública, e estabelecimento de relacionamento institucional com os órgãos federais competentes e a elaboração de planos relativos ao setor de transporte aeroviário;
- promoção de pesquisa científica e tecnológica nas áreas de transportes e obras públicas;
- formulação e execução da política estadual de desenvolvimento da Região Metropolitana de Goiânia – RMG, especialmente no que diz respeito ao serviço de transporte coletivo urbano de passageiros;
- acompanhamento, controle e fiscalização da qualidade da execução, da prestação de serviços ou do fornecimento de bens quando a política estadual de desenvolvimento da RMG for executada indiretamente, especialmente no que diz respeito ao serviço de transporte coletivo urbano de passageiros; e
- formulação da política estadual de energia.

A partir da edição da Lei nº 21.792 de 16 de fevereiro de 2023, a Secretaria-Geral de Governo passou a ter as seguintes competências, conforme artigos 5º e 6º abaixo transcritos:

- “Art. 5º À SGG competem:
- I – o apoio direto ao Chefe do Poder Executivo estadual no desempenho de suas atribuições, especialmente o acompanhamento, a coordenação e a integração das ações governamentais no âmbito dos órgãos integrantes da Governadoria;
 - II – a participação na formulação, na execução e na avaliação das diretrizes e das políticas para negociações internacionais, além do auxílio na articulação de ações dos órgãos e das entidades do Poder Executivo estadual com entes governamentais e não governamentais internacionais, para a celebração de acordos, memorandos e/ou convênios;
 - III – a coordenação das ações de diplomacia federativa e assuntos consulares do Estado de Goiás, bem como o atendimento a brasileiros e estrangeiros nos limites constitucionais do Estado;

- IV – o assessoramento ao Chefe do Poder Executivo estadual e a seus auxiliares designados na promoção das articulações intersectorial, transversal e interoperativa entre instituições governamentais, não governamentais, setor privado e entes federativos, nacionais e internacionais;
- V – o auxílio na articulação, no âmbito do Poder Executivo estadual, entre todas as pastas a ele vinculadas para a captação de oportunidades e a celebração de cooperações técnicas internacionais bilateral e multilateral;
- VI – o planejamento, a coordenação, a avaliação, a promoção e a elaboração de estudos socioeconômicos, pesquisas aplicadas, avaliações, também sistemas de monitoramento de políticas públicas e de projeções com suporte às decisões estratégicas, para ofertar subsídios à formulação de políticas estaduais de desenvolvimento com a análise dos cenários macroeconômicos e das conjunturas mundial, nacional e regional, bem como de suas implicações na economia local;
- VII – a elaboração, a proposição e o acompanhamento da execução das políticas públicas estaduais das cidades, do transporte de passageiros e da mobilidade urbana da Região Metropolitana de Goiânia e da Região Metropolitana do Entorno do Distrito Federal, além dos terminais rodoviários, bem como a interlocução entre as esferas federal, estadual e municipal sobre políticas públicas, inclusive o acompanhamento, o controle e a fiscalização da qualidade do transporte;
- VIII – a elaboração, a proposição e o acompanhamento da execução das políticas públicas estaduais de energia e telecomunicações no Estado, assim como a interlocução entre as esferas federal, estadual e municipal sobre políticas públicas, inclusive o acompanhamento, o controle e a fiscalização da qualidade dos serviços de energia e telecomunicações;
- IX – o planejamento e o monitoramento da implementação e execução de planos, projetos e atividades de captação de recursos pelo Estado de Goiás;
- X – a realização da governança das ações, dos projetos e dos programas prioritários do governo do Estado;
- XI – a implementação, a capacitação, a sensibilização e a governança dos escritórios de projetos setoriais;
- XII – o monitoramento do portfólio de projetos, obras e entregas governamentais do Estado;
- XIII – a promoção, a formulação e a gestão da política estadual de tecnologia da informação;
- XIV – a promoção e a implementação de políticas públicas estaduais de incentivo à implantação de cidades inteligentes no Estado; e
- XV – o apoio e o acompanhamento da gestão do ensino superior mantido pelo Estado.
- Art. 6º Integram a SGG, como órgãos colegiados:
- I – o Conselho Estadual de Educação, vinculado diretamente ao Governador do Estado;
- II – o Conselho Estadual do Desenvolvimento Metropolitano de Goiânia; e
- III – o Conselho de Desenvolvimento Metropolitano do Entorno do Distrito Federal – CODERME.”

Destacamos que, como as competências elencadas nos artigos 5º e 6º da Lei 21.792 de 16 de fevereiro de 2023 tiveram início a partir de março de 2023, os resultados provenientes da prestação de serviços finalísticos oferecidos à população foram relatados no item “Apresentação”, não havendo histórico de comparação entre eles em exercícios anteriores.

Ressaltamos ainda que o Plano Estratégico desta Secretaria está disponível no portal Acesso à Informação, por meio do link <https://goias.gov.br/governo/plano-estrategico-institucional/>. Embora esteja vigente, o documento encontra-se em processo de revisão e ajustes.

1.4. Rol dos responsáveis:

Estamos concluindo a inserção dos responsáveis desta Secretaria no sítio do [TCENET - Tribunal de Contas do Estado de Goiás](#), atendendo solicitação do Tribunal de Contas do Estado de Goiás, via telefone, recebida no primeiro semestre de 2024.

1.5. Estrutura organizacional:

O organograma da SGG, após as alterações promovidas pela Lei n. 21.792 de 16 de fevereiro de 2023, é o encontrado no endereço eletrônico: [SGG.cdr](#), demonstrado a seguir:

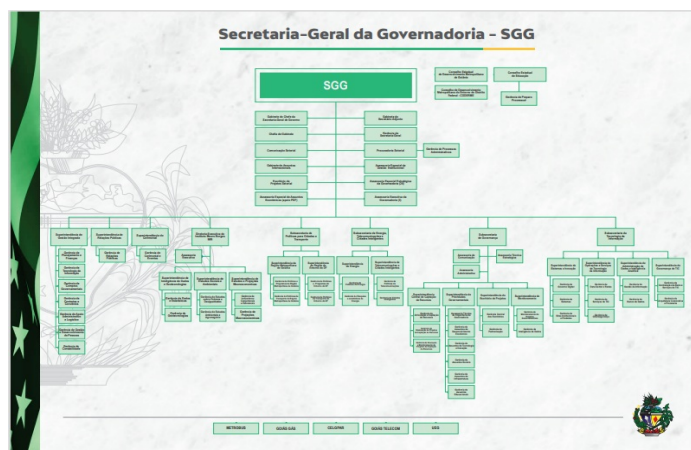

2. Desempenho orçamentário, financeiro, contábil e patrimonial:

2.1. Das receitas, transferências, créditos adicionais e dotação orçamentária:

A Secretaria-Geral de Governo não possui receitas diretamente arrecadadas e não é responsável por Fundos Especiais, tendo sua manutenção custeada por transferências do Tesouro Estadual.

Ressalta-se, que no exercício de 2024 esta Pasta obteve receita com aplicação dos recursos provenientes dos contratos celebrados entre o Ministério do Desenvolvimento Regional e a Secretaria de Estado de Desenvolvimento e Inovação - SEDI, os quais aportaram nesta Secretaria por força da Reforma Administrativa ocorrida em 2023, abaixo elencados:

a) **Contrato de Repasse nº 908573/2020/MDR/CAIXA** (65884069): assinatura do contrato ocorrida em 31.12.2020, valor de R\$1.523.555,68 (hum milhão, quinhentos e vinte e três mil, quinhentos e cinquenta e cinco reais e sessenta e oito centavos), recebido da SEDI em 25.11.2024;

b) **Contrato de Repasse nº 9000642/2020/MDR/CAIXA** (65884093): assinatura do contrato ocorrida em 31.12.2020, valor de R\$499.239,95 (quatrocentos e noventa e nove mil, duzentos e trinta e nove reais e noventa e cinco centavos), recebido do MDR em 25.08.2023.

OBS: Informamos que os contratos acima foram objeto de DISTRATO, conforme documentos (68777814) e (68776239), ocorrido em 18.12.2024, anexados ao processo SEI 202320920000198.

Deste modo, a receita prevista/realizada pela SGG, nos últimos 05 (cinco) exercícios, de acordo com o solicitado no Anexo III, da Resolução Normativa n. 3/2022, foram:

Quadro 02 - Receitas de rendimentos sobre transferências recebidas - exercício 2020 até 2024

Ano	Receita Prevista	Receita Realizada
2020	R\$0,00	R\$0,00
2021	R\$0,00	R\$0,00
2022	R\$0,00	R\$35.351.525,54
2023	R\$50.000,00	R\$868.887,53
2024	R\$0,00	R\$125.222,41

*Fonte: SIOFI, Anexo 12 - Balanço Orçamentário - SCG e RHNet.

Os créditos adicionais abertos e as reduções de créditos ocorridas no mesmo período são os discriminados a seguir:

Quadro 03 - Créditos adicionais abertos x Reduções de créditos - exercício de 2020 até 2024

Ano	Créditos Suplementares	Créditos Especiais / Extraordinários	Reduções de Créditos	Saldo dos Créditos Adicionais Abertos
	Anexo 11 A		Anexo 11 B	= Anexo 11 A - Anexo 11 B
2020	R\$20.158.378,13	R\$50.000,00	R\$1.509.425,73	R\$18.698.925,40
2021	R\$6.166.044,18	R\$0,00	R\$543.052,37	R\$5.622.991,81
2022	R\$169.422.413,83	R\$70.000,00	R\$4.215.599,35	R\$165.276.814,48
2023	R\$263.091.490,96	R\$0,00	R\$95.221.708,76	R\$167.869.782,20
2024	R\$201.762.291,92	R\$109.091.000,00	R\$170.254.669,06	R\$140.598.622,86

*Fonte: Anexo 11A e 11B - exercício de 2020 a 2024 - SIOFI, SCG.

A dotação orçamentária aprovada e realizada para o mesmo período foi de:

Quadro 04 - Dotação orçamentária - exercício de 2020 até 2024

Ano	Dotação Inicial	Dotação Atualizada
2020	R\$10.394.000,00	R\$29.092.952,40
2021	R\$27.371.000,00	R\$36.193.991,81
2022	R\$36.751.000,00	R\$202.027.814,48
2023	R\$184.372.000,00	R\$352.241.782,20
2024	R\$342.688.000,00	R\$483.286.622,86

*Fonte: Anexo 11A e 11B - exercício de 2020 a 2024 - SIOFI, SCG.

2.2. Das despesas realizadas:

A partir do exercício de 2022, as despesas desta Unidade Orçamentária mudaram consideravelmente, decorrente das Reformas Administrativas ocorridas em 2022 e 2023. Agora, além das atribuições afetas às Políticas para Cidades e Transporte, recebemos as atribuições de Políticas de Energia, Telecomunicação e Cidades Inteligentes e Tecnologia da Informação, conforme descrito no item 1.3.

Diante das informações acima, o quadro da despesa por modalidade de contratação, no período compreendido entre o exercício de 2020 até 2024, é o apresentado abaixo:

Quadro 05 - Despesa realizada por modalidade de contratação - exercício 2020 até 2024

Modalidade de Contratação	Exercício 2020			Exercício 2021			Exercício 2022			Exercício 2023			Exercício 2024	
	Despesa Empenhada (R\$)	Despesa Liquidada (R\$)	Despesa Paga (R\$)	Despesa Empenhada (R\$)	Despesa Liquidada (R\$)	Despesa Paga (R\$)	Despesa Empenhada (R\$)	Despesa Liquidada (R\$)	Despesa Paga (R\$)	Despesa Empenhada (R\$)	Despesa Liquidada (R\$)	Despesa Paga (R\$)	Despesa Empenhada (R\$)	Despesa Liquidada (R\$)
1. Modalidade de Licitação (a+b+c+d+e+f)	3.693.787,34	3.621.540,46	3.621.540,46	6.751.542,93	5.943.575,38	5.943.575,38	143.302.268,45	137.866.487,18	137.843.840,37	241.089.625,65	226.863.154,55	226.822.099,18	368.429.319,19	349.324,60
a) Convite	0,00	0,00	0,00	0,00	0,00	0,00	0,00	0,00	0,00	0,00	0,00	0,00	0,00	
b) Tomada de Preços	0,00	0,00	0,00	0,00	0,00	0,00	0,00	0,00	0,00	0,00	0,00	0,00	0,00	
c) Concorrência	0,00	0,00	0,00	0,00	0,00	0,00	0,00	0,00	0,00	0,00	0,00	0,00	0,00	
d) Pregão	747.291,08	675.044,20	675.044,20	2.658.508,07	1.850.540,52	1.850.540,52	10.274.696,40	10.088.082,69	10.065.435,88	76.582.101,63	68.324.268,67	68.291.500,80	109.171.306,65	98.278,66
d.1) Pregão Eletrônico	747.291,08	675.044,20	675.044,20	2.658.508,07	1.850.540,52	1.850.540,52	10.274.696,40	10.088.082,69	10.065.435,88	76.582.101,63	68.324.268,67	68.291.500,80	109.171.306,65	98.278,66
d.2) Pregão Presencial	0,00	0,00	0,00	0,00	0,00	0,00	0,00	0,00	0,00	0,00	0,00	0,00	0,00	
e) Concurso	0,00	0,00	0,00	0,00	0,00	0,00	0,00	0,00	0,00	0,00	0,00	0,00	0,00	

f) Regime Dif de Contratações Públicas	2.946.496,26	2.946.496,26	2.946.496,26	4.093.034,86	4.093.034,86	4.093.034,86	133.027.572,05	127.778.404,49	127.778.404,49	164.507.524,02	158.538.885,88	158.530.598,38	259.258.012,54	251.045,92
2. Contratações Diretas (g+h)	534.392,59	525.460,71	525.460,71	552.274,70	521.929,84	521.929,84	812.061,43	798.655,85	798.655,85	3.031.039,63	2.772.436,45	2.749.151,28	8.420.053,14	5.042.34
g) Dispensa	440.435,44	437.474,48	437.474,48	425.337,78	424.524,53	424.524,53	495.456,15	491.086,75	491.086,75	696.218,08	658.110,71	634.825,54	2.627.978,40	2.612,52
h) Inexigibilidade	93.957,15	87.986,23	87.986,23	126.936,92	97.405,31	97.405,31	316.605,28	307.569,10	307.569,10	2.334.821,55	2.114.325,74	2.114.325,74	5.792.074,74	2.429,80
3. Regime de Execução Especial	58.019,60	58.019,60	58.019,60	25.067,86	25.067,86	25.067,86	53.888,57	53.888,57	53.888,57	68.259,01	68.259,01	68.259,01	107.151,70	107,15
i) Adiantamentos e Fundos Rotativos	58.019,60	58.019,60	58.019,60	25.067,86	25.067,86	25.067,86	53.888,57	53.888,57	53.888,57	68.259,01	68.259,01	68.259,01	107.151,70	107,15
4. Pagamento de Pessoal (j+k)	23.941.717,74	23.941.717,74	23.941.717,74	27.610.300,76	27.610.300,76	27.610.300,76	35.561.369,57	35.561.369,57	35.561.369,57	69.104.308,82	69.104.308,82	69.089.769,63	89.239.149,02	89.239,14
j) Pagamento em Folha	23.825.081,07	23.825.081,07	23.825.081,07	27.328.691,09	27.328.691,09	27.328.691,09	34.969.273,69	34.969.273,69	34.969.273,69	68.136.017,41	68.136.017,41	68.121.478,22	88.097.500,48	88.097,50
k) Diárias	116.636,67	116.636,67	116.636,67	281.609,67	281.609,67	281.609,67	592.095,88	592.095,88	592.095,88	968.291,41	968.291,41	968.291,41	1.141.648,54	1.141,64
5. Contratos de Gestão	0,00	0,00	0,00	0,00	0,00	0,00	0,00	0,00	0,00	0,00	0,00	0,00	0,00	0,00
6. Termos de Parceria	0,00	0,00	0,00	0,00	0,00	0,00	0,00	0,00	0,00	0,00	0,00	0,00	0,00	0,00
7. Concessões (incluso PPP)	0,00	0,00	0,00	0,00	0,00	0,00	0,00	0,00	0,00	0,00	0,00	0,00	0,00	0,00
8. Transf. Voluntárias (incluso Convênios)	0,00	0,00	0,00	0,00	0,00	0,00	0,00	0,00	0,00	0,00	0,00	0,00	153.700,00	153,70
9. Outros	0,00	0,00	0,00	0,00	0,00	0,00	0,00	0,00	0,00	0,00	0,00	0,00	0,00	0,00
10. Total (1+2+3+4 +5+6+7+8+9)	28.227.917,27	28.146.738,51	28.146.738,51	34.939.186,25	34.100.873,84	34.100.873,84	179.729.588,02	174.280.401,17	174.257.754,36	313.293.233,11	298.808.158,83	298.729.279,10	466.349.373,05	443.866,95

*Fonte: SIOFI e SCG.

2.2.1. Restos a pagar:

O saldo das despesas empenhadas e não pagas no mesmo período são os descritos no quadro abaixo:

Quadro 06 - Restos a Pagar não Processados e Processados - exercício de 2019 até 2024

Ano	Restos a Pagar Não Processados	Restos a Pagar Processados	Total Geral
2020	R\$81.178,76	R\$0,00	R\$81.178,76
2021	R\$838.312,41	R\$0,00	R\$838.312,41
2022	R\$5.449.186,85	R\$22.646,81	R\$5.471.833,66
2023	R\$14.485.074,28	R\$78.879,73	R\$14.563.954,01
2024	R\$19.482.418,55	R\$66.685,24	R\$19.549.103,79

* Fonte: Anexo 13 SCG, SIOFI, Business Object - exercícios 2020 a 2024.

Esclarecemos que o Restos a Pagar Processados no valor de R\$875.000,00 (oitocentos e setenta e cinco mil) aportado nesta Pasta em 2023, proveniente da antiga Secretaria de Estado de Desenvolvimento e Inovação - SEDI, via Reforma Administrativa, foi cancelado em fevereiro de 2024, conforme Cancelamento de Empenho nºs. 2018.3703.043.00001.001 a 2018.3703.043.00001.04 (70949427), anexado ao processo SEI n. 201700017000823.

E ainda que o aumento dos valores registrados em RAP se devem ao aumento do volume de recursos utilizados pela Secretaria.

Registramos equívoco na informação dos Restos a Pagar do exercício de 2023, indicados no Item “2.2.1 Restos a pagar” do Relatório de Gestão daquele ano, vez que anotamos apenas o RAP objeto de cancelamento anotado acima. Os valores corretos são anotados no quadro acima, cuja fonte é o Anexo 13 - Balanço Financeiro do Sistema Central de Contabilidade do Estado de Goiás.

2.2.2. Obrigações por competência:

As obrigações por competências se referem às despesas não empenhadas no exercício, e quase sua totalidade se referem às despesas de trato continuado como água, energia, telefonia etc., inscritas no Prestação de Contas - SPC, módulo do Portal de Aplicações e Serviços da Secretaria de Estado da Economia.

No período em questão, obrigações por competências, informadas no SPC foram as discriminadas abaixo:

Quadro 07 - Obrigações por competência - exercício de 2020 até 2024					
Obrigações por Competência					
Discriminação da Conta	Exercício 2020	Exercício 2021	Exercício 2022	Exercício 2023	Exercício 2024
Obrigações por Competência - SPC	6.180,09	13.814,69	33.034,93	81.662,86	0,00
Totais:	6.180,09	13.814,69	33.034,93	81.662,86	0,00

*Fonte: Anexo 14 - SPC_Portal Aplicação - exercícios 2020 a 2024.

As despesas incorridas nestas condições, no exercício de 2024, foram lançadas com base nos documentos recebidos em janeiro de 2025 e, embora não constem no relatório acima, serão tratadas contabilmente, no exercício de 2025 no elemento de despesa 92, vez que se referem à dispêndios de exercício anterior, os quais listamos na tabela abaixo:

Quadro 08 - Obrigações por competência - exercício 2024

Beneficiário	SEI	Empenho	Natureza Despesa	Fonte	Empenho (R\$)
EQUATORIAL GOIAS DISTRIBUIDORA DE ENERGIA S A	201900013001223	2.025.400.100.600.080	3.3.90.92.53	15000100	5.162,72
EQUATORIAL GOIAS DISTRIBUIDORA DE ENERGIA S A	201900013001223	2.025.400.100.600.080	3.3.90.92.53	15000100	62,28
EQUATORIAL GOIAS DISTRIBUIDORA DE ENERGIA S A	201900013001223	2.025.400.100.600.080	3.3.90.92.53	15000100	6,00
EQUATORIAL GOIAS DISTRIBUIDORA DE ENERGIA S A	201900013001223	2.025.400.101.100.000	3.3.90.92.53	15000100	4.573,64
EQUATORIAL GOIAS DISTRIBUIDORA DE ENERGIA S A	201900013001223	2.025.400.101.100.000	3.3.90.92.53	15000100	51,59
EQUATORIAL GOIAS DISTRIBUIDORA DE ENERGIA S A	202014304000895	2.025.400.102.300.010	3.3.90.92.53	15000100	57.697,22
EQUATORIAL GOIAS DISTRIBUIDORA DE ENERGIA S A	202014304000895	2.025.400.102.300.010	3.3.90.92.53	15000100	961,29
EQUATORIAL GOIAS DISTRIBUIDORA DE ENERGIA S A	202014304000895	2.025.400.102.300.050	3.3.90.92.53	15000100	56.509,03
EQUATORIAL GOIAS DISTRIBUIDORA DE ENERGIA S A	202014304000895	2.025.400.102.300.050	3.3.90.92.53	15000100	0,00
EQUATORIAL GOIAS DISTRIBUIDORA DE ENERGIA S A	202014304000895	2.025.400.102.300.050	3.3.90.92.53	15000100	937,63
LINUXELL INFORMATICA E SERVICOS LTDA	202114304002338	2.025.400.102.600.000	4.4.90.92.75	15000100	759.999,37
INDRA BRASIL SOLUCOES E SERVICOS TECNOLOGICOS SA	2022143040002961	2.025.400.102.300.060	3.3.90.92.56	15000100	8.481,87
G4F SOLUCOES CORPORATIVAS LTDA	202214304001807	2.025.400.102.300.050	3.3.90.92.56	15000100	382.620,13
OI S A - EM RECUPERACAO JUDICIAL	202214304001821	2.025.400.102.300.010	3.3.90.92.54	15000100	12.032,47
OI S A - EM RECUPERACAO JUDICIAL	202214304001821	2.025.400.102.300.010	3.3.90.92.54	15000100	606,67
CAST INFORMATICA S A	202214304002135	2.025.400.102.600.000	4.4.90.92.75	15000100	4.621,02
PPN TECNOLOGIA E INFORMATICA LTDA	2022143040002961	2.025.400.102.300.050	3.3.90.92.56	15000100	7.070,17
PPN TECNOLOGIA E INFORMATICA LTDA	2022143040002961	2.025.400.102.300.050	3.3.90.92.56	15000100	24.023,39
OFFICE SEGURANCA LTDA EPP	202218037004950	2.025.400.101.100.000	3.3.90.92.49	15000100	1.406,01
TECNISYS INFORMATICA E ASSESSORIA EMPRESARIAL LTDA	202318037001890	2.025.400.102.300.050	3.3.90.92.56	15000100	4.323,64
TECNISYS INFORMATICA E ASSESSORIA EMPRESARIAL LTDA	202318037001890	2.025.400.102.400.000	4.4.90.92.75	15000100	63.026,15
VERICODE TECNOLOGIA LTDA	202400005000397	2.025.400.102.300.030	3.3.90.92.56	15000100	116.450,00
OI S A - EM RECUPERACAO JUDICIAL	202418037009647	2.025.400.100.600.080	3.3.90.92.54	15000100	3.764,14
OI S A - EM RECUPERACAO JUDICIAL	202418037009647	2.025.400.100.600.080	3.3.90.92.54	15000100	189,78
EQUATORIAL GOIAS DISTRIBUIDORA DE ENERGIA S A	202518037003012	2.025.400.100.600.190	3.3.90.92.53	15000100	10.970,84
EQUATORIAL GOIAS DISTRIBUIDORA DE ENERGIA S A	202518037003012	2.025.400.100.600.190	3.3.90.92.53	15000100	133,10
Total:					1.525.680,15

*Fonte: Bussines Object.

2.2.3. Contratos:

As despesas realizadas via contratos, no mesmo período, foram:

Quadro 09 - Contratos - exercício de 2020 até 2024

CPF/CNPJ	Beneficiário	2020	2021	2022	2023	2024
35194946000110	3STRUCTURE IT LTDA	0,00	0,00	0,00	0,00	2.042.348,04
49069413000111	49 069 413 MARCOS MENDES DE SOUSA	0,00	0,00	0,00	1.400,00	0,00
07194751000135	ACHEI AUTOMOVEIS LTDA - ME	156.733,32	71.809,40	68.975,58	0,00	0,00
09459901000110	AC SEGURANCA EIRELI	0,00	0,00	278.146,63	0,00	0,00
07579663000151	A EFICAZ COMERCIO E PRESTACAO DE SERVICOS GRAFICOS LTDA	0,00	0,00	12.538,00	13.114,00	19.950,00
48763091000143	A EMBAIXADORA COMERCIAL E SERVICOS LTDA	0,00	0,00	0,00	250.000,00	259.124,44
26833976000139	AGIRA TECNOLOGIA COMERCIO E SERVICOS LTDA	0,00	0,00	0,00	0,00	115.995,00
04622116000113	ALGAR MULTIMIDIA S A	0,00	0,00	0,00	106.620,63	17.771,98
71208516000174	ALGAR TELECOM S A	0,00	0,00	0,00	0,00	8.346,67
29511287000104	ANDERSON DA SILVA SALES 18787566800	15.900,00	0,00	31.270,00	0,00	0,00
27452196000101	ANDREA QUEIROZ MIRANDA BORGES	20.751,00	0,00	0,00	0,00	0,00
35444613000100	ARAUJO DISTRIBUIDORA E COMERCIO EIRELI	0,00	0,00	0,00	26.608,00	0,00
14631007000116	ARAUJO E COSTA ENGENHARIA E ARQUITETURA LTDA ME	0,00	0,00	0,00	21.350,00	80.250,00
26768764000115	AR CONFIANCA EMPREENDIMENTOS DIGITAL	0,00	0,00	0,00	0,00	1.199,00
13220063000103	ARS IMAGINANDI CURSOS LIVRES LTDA	0,00	0,00	30.000,00	0,00	0,00
25030768000139	ATAN AGÊNCIA DE TURISMO ANHANGUERA LTDA	9.400,11	30.430,71	21.107,52	0,00	0,00
19259002000128	ATLASINTEL TECNOLOGIA DE DADOS LTDA.	0,00	0,00	0,00	0,00	133.000,00
15330687000109	ATOM TECNOLOGIA EM INFORMACAO LTDA	0,00	0,00	0,00	67.119,91	289.912,00
09346601000125	B3 S.A. - BRASIL, BOLSA, BALCAO	0,00	0,00	0,00	0,00	171.755,16
11255156000130	BKM COMERCIO E LOCACAO DE EQUIPAMENTOS LTDA	0,00	132.666,57	177.827,44	142.914,02	146.569,77
14202570000179	BOSS LOCADORA DE VEICULOS LTDA - EPP	45.241,08	28.401,34	0,00	0,00	0,00
57142978000105	BRASOFTWARE INFORMATICA LTDA	0,00	0,00	0,00	3.530.840,40	7.161.870,40
10867306000101	BRAVA FORTE COMERCIAL LTDA	2.164,18	4.767,05	0,00	0,00	0,00
73972002000116	BRFIBRA TELECOMUNICACOES LTDA	0,00	0,00	0,00	0,00	6.825,00
83009329687	BRUNO RODRIGUES	215.716,67	239.502,05	263.537,98	44.176,86	0,00
04202019000171	BSB TIC SOLUCOES LTDA	0,00	0,00	0,00	0,00	7.656,00
43390208000177	BURITI ALEGRE AMBIENTAL S P E - S A	0,00	0,00	0,00	14.194,24	0,00
08469404000130	CARLETO GESTAO DE SERVICOS LTDA	0,00	0,00	0,00	61.632,29	36.254,96
03143181000101	CAST INFORMATICA S A	0,00	0,00	0,00	3.255.254,71	4.777.912,13
61600839000155	CENTRO DE INTEGRACAO EMPRESA ESCOLA CIE E	17,00	807,50	806,63	727,12	1.082,53
15408392000108	CENTRO OESTE SISTEMAS DE SEGURANCA LTDA	0,00	0,00	0,00	46.189,00	50.767,60
40432544000147	CLARO S A	0,00	0,00	0,00	15.663,94	16.606,18
10862298000283	CLICK TI TECNOLOGIA LTDA	0,00	0,00	0,00	0,00	1.850.000,00
08560444000193	COMPANHIA CELG DE PARTICIPACOES - CELGP	0,00	0,00	0,00	26.700,00	0,00
00082024000137	COMPANHIA DE SANEAMENTO DO DISTRITO FEDERAL-CAESB	783,23	0,00	0,00	0,00	0,00
01181242000604	COMPWIRE INFORMATICA LTDA	0,00	0,00	0,00	6.710.712,00	9.649.139,14
05088258000105	CONDOMINIO DO EDIFICIO TERRA BRASILIS	43.201,09	43.012,80	43.012,80	7.168,80	0,00
01765213000177	COPYSYSTEMS-COPIADORAS SISTEMAS E SERVICOS LTDA	62.560,50	5.825,97	0,00	0,00	0,00
04765359000100	CRUZEIRO DO SUL COMERCIAL LTDA - ME	0,00	0,00	0,00	0,00	119,10
27595780000116	CS BRASIL FROTAS S A	0,00	73.555,17	127.436,03	318.036,13	435.657,13
30199011000103	DANTAS DISTRIBUICAO E SERVICOS LTDA	0,00	0,00	0,00	0,00	13.780,00
03535902000110	DECISION SERVICOS DE TECNOLOGIA DA INFORMACAO LTDA	0,00	0,00	0,00	14.093,62	25.792,01
72381189000110	DELL COMPUTADORES DO BRASIL LTDA	0,00	0,00	176.840,25	0,00	0,00
723811890001001	DELL COMPUTADORES DO BRASIL LTDA	0,00	0,00	307.859,74	0,00	0,00
29895310000101	DE PAULA ESTACIONAMENTO LTDA-ME	7.456,23	0,00	0,00	0,00	0,00
07274473000126	ECOVEL LTDA - EPP	0,00	0,00	0,00	0,00	93.999,80
36241367000144	EDITORAZUL EIRELI	0,00	0,00	0,00	352,00	1.056,00
04067191000160	EDITORAZUL GLOBO S A	0,00	586,80	0,00	2.469,00	0,00
06132270000132	EDITORAZUL NEGOCIOS PUBLICOS DO BRASIL LTDA ME	0,00	0,00	0,00	0,00	19.900,00
16880052000130	EDITORAZUL RAIZES LTDA	391,00	0,00	0,00	0,00	0,00
28621310000142	ELEVE SOLUCAO E MANUTENCAO LTDA	0,00	0,00	0,00	3.850,00	4.200,00
34028316001347	EMPRESA BRASILEIRA DE CORREIOS E TELEGRAFOS	5.554,15	1.056,18	1.666,51	825,79	130,95
60579703000148	EMPRESA FOLHA DA MANHÃ S A	0,00	0,00	0,00	699,80	0,00
01543032000104	EQUATORIAL GOIAS DISTRIBUIDORA DE ENERGIA S A	0,00	0,00	0,00	3.511,10	12.331,85
05889039000125	FAST HELP INFORMATICA LTDA ME	0,00	0,00	0,00	2.538.685,81	748.035,56
24005616000113	FLEURY GESTAO GOVERNAMENTAL	17.000,00	0,00	0,00	0,00	0,00
04869711000158	FLEXIBASE INDUSTRIA E COMERCIO DE MOVEIS IMPORTACAO E EXPORTACAO LTDA	0,00	0,00	0,00	476.417,78	0,00
48874095000107	FLINC TECNOLOGIA LTDA	0,00	0,00	0,00	0,00	43.978,00
00961053000179	FONSECA MARTINS COMERCIO DE GAS LTDA	0,00	0,00	0,00	2.595,00	9.421,00
21807786000123	FORGUS SOLUCAO EM SEGURANCA ELETROICA LTDA - ME	0,00	0,00	16.917,82	9.159,93	0,00
02514575000158	FORMALTA INDUSTRIA E COMERCIO DE ARTIGOS MILITARES LTDA	0,00	0,00	0,00	209.997,90	0,00
00799205000189	FUNDACAO DE APOIO A PESQUISA	0,00	0,00	0,00	162.000,00	152.200,00
43942358000146	FUNDACAO INSTITUTO DE PESQUISAS ECONOMICAS - FIPE	0,00	0,00	0,00	100.000,00	2.500.000,00

08808153000171	FUTURA AGÊNCIA DE VIAGENS E TURISMO LTDA	0,00	0,00	70.721,43	274.343,38	0,00
07094346000145	G4F SOLUCOES CORPORATIVAS LTDA	0,00	0,00	0,00	8.495.971,37	10.492.870,99
02593165000140	GARTNER DO BRASIL SERVICOS E PESQUISAS LTDA	0,00	0,00	0,00	1.503.866,64	2.287.224,96
41485159000120	GAS E MAIS COMERCIO LTDA	0,00	0,00	0,00	0,00	728,00
03888247000184	GEMELO DO BRASIL DATA CENTERS COMERCIO E SERVICOS LTDA	0,00	0,00	0,00	487.666,63	531.999,96
18876112000176	GIBBOR PUBLICIDADE E PUBLICACOES DE EDITAIS LTDA	0,00	0,00	0,00	0,00	3.248,70
17213809000102	GLOBO COMERCIO LOCACAO SERVICOS DE LIMPEZA E CONTABILIDADE EIRELI	379,43	0,00	0,00	0,00	0,00
43711856000188	GOIASTEC COMERCIO E SERVICOS LTDA	0,00	0,00	0,00	0,00	622.650,00
10268439000153	GOIAS TELECOMUNICACOES S A - GOIASTELECOM	0,00	0,00	0,00	0,00	4.999,58
22104085000190	GRAFICA E EDITORA COMUNICACAO VISUAL EIRELLI ME	910,00	0,00	0,00	0,00	0,00
40997613000160	GSM CONSTRUCOES E COMERCIO LTDA	0,00	0,00	51.000,00	0,00	0,00
05258798000190	HGC TAVEIRA COMERCIO DE MOVEIS LTDA	0,00	0,00	0,00	1.065,00	0,00
11011091000187	HYTI INFORMATICA LTDA	0,00	0,00	0,00	631.161,28	85.157,32
02877566000121	IBROWSE - CONSULTORIA & INFORMATICA LTDA	0,00	0,00	0,00	73.447,44	0,00
01645738000179	INDRA BRASIL SOLUCOES E SERVICOS TECNOLOGICOS SA	0,00	0,00	0,00	474.923,21	2.259.051,97
05058935000142	INTERATIVA FACILITIES LTDA	0,00	0,00	0,00	930.972,43	1.504.082,73
01707536000104	ISH TECNOLOGIA LTDA	0,00	0,00	0,00	0,00	1.419.069,00
10554387000181	ISTI INFORMATICA E SERVICOS LTDA-ME	0,00	0,00	0,00	323.416,65	0,00
01650167000160	ITA EMPRESA DE TRANSPORTES LTDA	0,00	0,00	0,00	0,00	21.606,67
01819149000160	IVONE DE SOUSA ROSA EMPREENDIMENTOS TURISTICOS E PROMOCOES EIRELI - ME	0,00	0,00	0,00	24.840,96	1.028.761,74
01536754000123	J CAMARA E IRMAOS S A	3.256,80	3.256,80	3.643,94	3.759,12	4.830,95
37448730000160	JM COMERCIO E REPRESENTACAO DE PAPEIS LTDA	0,00	0,00	0,00	0,00	1.701,20
97546623000104	JR ÁGUAS EIRELI	0,00	0,00	0,00	0,00	1.062,00
59916395000110	KLADANN INFORMATICA COMERCIO E SERVICOS LTDA	0,00	0,00	0,00	473.000,00	215.000,00
19877285000252	LANLINK SOLUCOES E COMERCIALIZACAO EM INFORMATICA S A	0,00	0,00	772.743,60	7.509.816,22	981.870,43
19877285000414	LANLINK SOLUCOES E COMERCIALIZACAO EM INFORMATICA S A	0,00	0,00	0,00	51.938,38	0,00
50360634000123	LICITATE SOLUCOES LTDA	0,00	0,00	0,00	2.376,00	0,00
03790751000147	LIMPECOL SERVICOS GERAIS LTDA	294.533,05	258.639,60	313.545,78	29.680,85	0,00
12039966000111	LINK CARD ADMINISTRADORA DE BENEFICIOS EIRELI	0,00	0,00	0,00	8.406,14	8.430,46
02539643000133	LINUXELL INFORMATICA E SERVICOS LTDA	0,00	0,00	0,00	10.391.822,61	12.397.019,93
02491558000142	LOCALIZA VEICULOS ESPECIAIS S A	2.090,00	31.821,99	72.001,59	214.485,10	205.650,75
02743288000110	LOCAMIL SERVICOS EIRELI	0,00	0,00	0,00	333.349,48	340.722,12
04694478000110	LTBA COMERCIO E SERVICOS LTDA	0,00	0,00	0,00	118.735,59	180.842,94
61074175000138	MAPFRE SEGUROS GERAIS S A	0,00	1.490,00	1.490,00	1.577,92	1.649,03
42820154115	MARCELA TEIXEIRA GONTIJO	17.200,85	0,00	0,00	0,00	0,00
03170027000110	MEGATELECOM TELECOMUNICACOES S A	0,00	0,00	0,00	0,00	43.600,00
36765378000123	MEMORA PROCESSOS INOVADORES S A	0,00	0,00	0,00	5.450.511,57	7.936.885,93
42563692000126	M I MONTREAL INFORMATICA S A	0,00	0,00	0,00	0,00	1.259.710,94
59717553000617	MULTILASER INDUSTRIAL LTDA	0,00	0,00	0,00	64.860,00	0,00
15511891000118	MVP COMERCIO DE AUTO EIRELI	17.200,85	0,00	0,00	0,00	0,00
25165749000110	NEO CONSULTORIA E ADMINISTRACAO DE BENEFICIOS LTDA	0,00	0,00	0,00	0,00	464.645,51
07522669000192	NEOENERGIA DISTRIBUICAO BRASILIA S A	4.347,08	3.841,53	5.118,89	467,72	0,00
41405346000157	NETFLORA COMERCIO E TRANSPORTE DE FLORS EIRELI	0,00	0,00	10.438,00	25.788,00	0,00
31731853000127	NEW LINE SOLUCOES CORPORATIVAS EIRELI	0,00	0,00	0,00	0,00	238.000,00
10742191000110	NEX2 US CONSULTORIA SS LTDA	0,00	0,00	0,00	0,00	110.000,00
12444829000162	NILZA APARECIDA AZEVEDO ME	127,05	0,00	0,00	0,00	0,00
05847161000210	NOVA COMERCIO DE TECNOLOGIAS DE INFORMATICA LTDA	0,00	0,00	0,00	0,00	1.318.880,00
14550838000163	NOVA FORMALTA IND E COM DE MATERIAIS MILITARES EIRELI - EPP	0,00	0,00	0,00	0,00	240.000,00
07797967000195	NP TECNOLOGIA E GESTAO DE DADOS LTDA	8.700,00	9.482,53	10.111,49	10.469,87	22.724,00
24610153000119	OFFICE SEGURANCA LTDA EPP	0,00	0,00	218.586,56	821.930,56	839.806,21
76535764000143	OI S A - EM RECUPERACAO JUDICIAL	3.107,49	1.850,17	5.708,92	6.248,20	12.499,54
08773990000102	O MOVELEIRO CIA LTDA	0,00	0,00	0,00	912.000,00	0,00
59456277000176	ORACLE DO BRASIL SISTEMAS LTDA	0,00	0,00	0,00	0,00	1.255.138,30
74556069000132	OS & T COMERCIO E CONSULTORIA DE INFORMATICA LTDA	0,00	0,00	0,00	275.080,00	0,00
03611949000116	PAZINI EMPREENDIMENTOS E NEGOCIOS LTDA	0,00	0,00	498.225,00	3.020.347,50	19.000.849,50
26079645000155	PH DAMAS COMERCIO E PRESTACAO DE SERVICOS LTDA	0,00	0,00	0,00	50.000,00	0,00
30862228000151	POPMED MEDICINA E SAUDE - EIRELI	0,00	0,00	9.945,00	443,00	0,00
61198164000160	PORTO SEGURO COMPANHIA DE SEGUROS GERAIS	2.500,30	0,00	0,00	0,00	0,00
81243735000903	POSITIVO TECNOLOGIA S A	0,00	0,00	0,00	282.532,00	212.500,00
81243735001977	POSITIVO TECNOLOGIA S A	0,00	0,00	0,00	533.550,00	523.545,00
05673799000109	PPN TECNOLOGIA E INFORMATICA LTDA	0,00	0,00	0,00	343.695,00	1.968.730,50
07945776000123	PRIMECON CONSTRUTORA LTDA - EPP	0,00	0,00	0,00	797.539,68	0,00
05340639000130	PRIME CONSULTORIA E ASSESSORIA EMPRESARIAL LTDA EPP	0,00	0,00	42.983,54	0,00	0,00
07291725000125	PROGNUS SOLUCOES LIVRES EM TECNOLOGIA DA INFORMACAO LTDA	0,00	0,00	0,00	1.560.974,62	471.949,20
07426902000133	RD TELECOM LTDA - ME	0,00	0,00	0,00	0,00	46.506,67
10636142000101	REDEMOB CONSORCIO	39.792,20	54.575,60	73.478,40	84.314,40	86.989,00
07851862000177	REGIA COMERCIO DE INFORMATICA LTDA EM RECUPERACAO JUDICIAL	0,00	1.699,00	0,00	0,00	0,00
28313205000146	R P A CONSTRUTORA E SERVICOS TERCEIRIZADOS EIRELI	0,00	0,00	3.452.699,72	901.475,98	752.068,82
21419761000152	SAMMA SERVICOS LTDA	0,00	0,00	202.697,31	465.714,04	466.904,25
37266251000122	SAMPA PRODUTOS ELETRONICOS LTDA	4.354,92	4.429,66	3.748,60	0,00	0,00
01616929000102	SANEAMENTO DE GOIAS S A	19.731,10	27.781,00	84.554,81	152.235,27	218.115,60
61533949000141	S A O ESTADO DE S PAULO	0,00	0,00	0,00	540,58	0,00
06065645000199	SECAO GOIANA GOIAS-BRASIL DO PROJECT M INSTITUTE	0,00	0,00	0,00	19.000,00	0,00
34049214000174	SECRETARIA-GERAL DE GOVERNO	2.100,00	10.696,62	0,00	0,00	0,00
33683111000107	SERVICO FEDERAL DE PROCESSAMENTO DE DADOS - SERPRO	0,00	0,00	0,00	0,00	18.315,82
26093576000134	SHAMMAH COMERCIO E SERVICOS LTDA	0,00	0,00	0,00	55.750,00	43.450,00
07685980000152	SHOWNEWS COMUNICACAO E PUBLICIDADE LTDA	0,00	960.006,04	2.479.295,71	0,00	0,00
03566923000101	S NOLLI COMERCIO E SERVICOS LTDA - ME	0,00	0,00	0,00	82.167,23	104.829,68
73798902000199	SOAP COMUNICACAO LTDA	0,00	0,00	48.969,00	0,00	0,00
07594862000139	SOFTWARE AG BRASIL INFORMATICA E SERVICOS LTDA	0,00	0,00	0,00	1.027.017,88	827.092,32
09560857000130	STOCK COMERCIAL LTDA - EPP	0,00	0,00	0,00	0,00	11.010,94
26990812000115	TECNISYS INFORMATICA E ASSESSORIA EMPRESARIAL LTDA	0,00	0,00	0,00	6.526.445,02	8.025.566,60
02558157000162	TELEFONICA BRASIL S A	5.466,54	6.034,80	6.881,61	196,45	0,00
04892991000115	TELTEC SOLUTIONS LTDA	0,00	0,00	0,00	52.274,40	0,00
08264064000101	TERRA FORTE CONTROLE DE PRAGAS LTDA	0,00	0,00	0,00	0,00	647,17
03506307000157	TICKET SOLUCOES HDFGT S A	93.921,69	31.606,98	0,00	0,00	0,00
06088000000171	TOTAL - VIGILANCIA E SEGURANCA LTDA	0,00	0,00	4.425,98	27.960,47	29.248,55
00604122000197	TRIVALE INSTITUICAO DE PAGAMENTO LTDA	0,00	160.036,33	326.167,44	427.026,35	101.847,43
41813964000136	UP CENTER ELEVADORES SERVICOS DE INSTALACAO E MANUTENCAO LTDA	0,00	0,00	0,00	4.980,00	4.980,00
27836657000140	VA EXPERT TECNOLOGIA DA INFORMACAO LTDA	0,00	0,00	0,00	0,00	660.876,00
05490788000185	VERICODE TECNOLOGIA LTDA	0,00	0,00	0,00	0,00	518.046,00
05872814000130	VOGEL SOLUCOES EM TELECOMUNICACOES E INFORMATICA S A	0,00	0,00	0,00	0,00	85.957,41
03817702000150	VOLUS TECNOLOGIA E GESTAO DE BENEFICIOS LTDA	8.878,26	4.515,76	0,00	0,00	0,00
07260815000159	WANJOUR COMERCIO DE METAIS E JOIAS LTDA	0,00	0,00	99.998,00	0,00	0,00
05795607000129	WISEIT - SISTEMAS E INFORMATICA LTDA	0,00	0,00	0,00	0,00	482.780,00
23518065000129	XP ON CONSULTORIA LTDA	17.581,80	13.360,33	23.265,00	23.265,00	23.265,00
Totais:		1.149.048,97	2.217.546,28	10.450.388,25	74.552.502,97	113.933.130,72

*Fonte: Bussines Object.

2.2.4. Execução descentralizada com transferência de recursos:

A Secretaria-Geral de Governo executou despesas por meio de descentralização no período compreendido entre o exercício de 2020 até 2024, com as secretarias abaixo indicadas:

- Secretaria de Estado da Casa Civil;
- Secretaria de Estado da Casa Militar;
- Secretaria de Estado da Comunicação;

- Secretaria de Estado de Desenvolvimento e Inovação;
- Secretaria de Estado de Ciência, Tecnologia e Inovação;
- Secretaria de Estado da Infraestrutura;
- Secretaria de Estado de Desenvolvimento Social e
- FEMA - Fundo Estadual do Meio Ambiente da - Secretaria Estadual de Meio Ambiente e Desenvolvimento Sustentável de Goiás - SEMAD.

Quadro 10 - Despesas descentralizadas - exercício de 2020 até 2024

CPF/CNPJ	Beneficiário	SEI	2020	2021	2022	2023	2024
		Descentralização					
00799205000189	FUNDACAO DE APOIO A PESQUISA	202214304002236	0,00	0,00	0,00	0,00	9.232.246,00
01765213000177	COPYSYSTEMS-COPIADORAS SISTEMAS E SERVICOS LTDA	201900001003979	62.560,50	5.825,97	0,00	0,00	0,00
02491558000142	LOCALIZA VEICULOS ESPECIAIS S A	202018037005184	2.090,00	0,00	0,00	0,00	0,00
02491558000142	LOCALIZA VEICULOS ESPECIAIS S A	202018037005313	0,00	15.535,66	0,00	0,00	0,00
02558157000162	TELEFONICA BRASIL S A	201900001003979	5.466,54	6.034,80	6.881,61	196,45	0,00
03506307000157	TICKET SOLUCOES HDFGT S A	201900001003979	84.782,57	25.415,84	0,00	0,00	0,00
03506307000157	TICKET SOLUCOES HDFGT S A	202018037000899	9.139,12	6.191,14	0,00	0,00	0,00
03817702000150	VOLUS TECNOLOGIA E GESTAO DE BENEFICIOS LTDA	202018037000899	8.878,26	4.515,76	0,00	0,00	0,00
05340639000130	PRIME CONSULTORIA E ASSESSORIA EMPRESARIAL LTDA EPP	202100015000870	0,00	0,00	346,53	0,00	0,00
05340639000130	PRIME CONSULTORIA E ASSESSORIA EMPRESARIAL LTDA EPP	202218037000767	0,00	0,00	42.637,01	0,00	0,00
07194751000135	ACHEI AUTOMOVEIS LTDA - ME	201900001003979	119.890,40	48.694,45	0,00	0,00	0,00
07945776000123	PRIMECON CONSTRUTORA LTDA - EPP	202318037004713	0,00	0,00	0,00	797.539,68	0,00
09459901000110	AC SEGURANCA EIRELI	202218037003405	0,00	0,00	278.146,63	0,00	0,00
10636142000101	REDEMOB CONSORCIO	201500013001702	4.927,80	0,00	0,00	0,00	0,00
10636142000101	REDEMOB CONSORCIO	201900001003979	6.372,60	0,00	0,00	0,00	0,00
12039966000111	LINK CARD ADMINISTRADORA DE BENEFICIOS EIRELI	202318037008721	0,00	0,00	0,00	8.406,14	8.430,46
16880052000130	EDITORA RAIZES LTDA	201900001003979	391,00	0,00	0,00	0,00	0,00
21419761000152	SAMMA SERVICOS LTDA	202218037003473	0,00	0,00	91.034,06	0,00	0,00
21807786000123	FORGUS SOLUCAO EM SEGURANCA ELETRONICA LTDA - ME	202218037003081	0,00	0,00	16.917,82	9.159,93	0,00
25030768000139	ATAN AGÊNCIA DE TURISMO ANHANGUERA LTDA	201900001003979	7.301,10	0,00	0,00	0,00	0,00
28313205000146	R P A CONSTRUTORA E SERVICOS TERCEIRIZADOS EIRELI	202418037000832	0,00	0,00	0,00	0,00	0,00
29895310000101	DE PAULA ESTACIONAMENTO LTDA-ME	201900001003979	7.456,23	0,00	0,00	0,00	0,00
34028316001347	EMPRESA BRASILEIRA DE CORREIOS E TELEGRAFOS	201900001003979	819,11	0,00	0,00	0,00	0,00
76535764000143	OI S A - EM RECUPERACAO JUDICIAL	201200013003559	9.103,71	0,00	0,00	0,00	0,00
Totais:			329.178,94	112.213,62	435.963,66	815.302,20	9.240.676,46

*Fonte: Bussines Object.

2.2.5. Adiantamentos e fundos rotativos:

Informamos que o Decreto nº 9.733 de 16 de outubro de 2020, que regulamenta a concessão de diárias, indenização de transportes e ajuda de custos, trata estes valores como Adiantamentos, vez que naquele documento há obrigação de se prestar contas dos valores por quem os receber. Contudo, também no exercício de 2024, apenas o Fundo Rotativo da SGG possui saldo antecipado.

Esclarecemos que esta Pasta gerencia apenas o Fundo Rotativo da Secretaria-Geral de Governo, criado pela Lei nº 20.744 de 17 de janeiro de 2020, e o Gestor é o designado pela Portaria 91/2020-SGG.

Indicamos que as despesas realizadas pelo fundo rotativo, gerido por esta Unidade Orçamentária, estão disponíveis em processos aportados no Sistema de Eletrônico de Informações – SEI, para consulta pelo período de 5 (cinco) anos, conforme orientação contida no Ofício Circular nº 153/2021-CGE, e ainda que as despesas realizadas no período compreendido entre 2020 e 2024, devidamente comprovadas, são as elencadas abaixo:

Quadro 11 - Valores utilizados pelos fundos rotativos - exercício de 2020 até 2024

Natureza Despesa	Discriminação da Natureza de Despesa	Exercício	Exercício	Exercício	Exercício	Exercício
		2020	2021	2022	2023	2024
3.3.90.30.09	Gêneros Alimentícios	0,00	8.695,96	8.572,93	3.900,00	1.577,80
3.3.90.30.15	Material de Expediente	199,60	648,70	3.478,22	17.407,67	7.644,28
3.3.90.30.16	Material de Limpeza e Produtos de Higieneização	0,00	2.899,23	8.409,08	2.093,90	6.005,50
3.3.90.30.20	Material de Tecnologia da Informação	0,00	700,00	540,60	3.997,00	6.196,00
3.3.90.30.30	Material para Áudio, Vídeo e Foto	0,00	0,00	885,00	0,00	0,00
3.3.90.30.32	Material para Eventos, Inclusive Congressos, Conferências, Festividades e Homenagens	0,00	1.580,00	6.590,46	1.749,50	16.471,50
3.3.90.30.33	Material para Manutenção, Reparos e Conservação de Bens Imóveis	1.080,00	741,70	8.033,28	9.961,44	8.810,60
3.3.90.30.34	Material para Manutenção, Reparos e Conservação de Bens Móveis	0,00	0,00	0,00	0,00	559,00
3.3.90.30.35	Material para Manutenção, Reparos e Conservação de Veículos	0,00	175,00	0,00	0,00	0,00
3.3.90.30.42	Uniformes e Vestuário em Geral	0,00	1.000,00	1.200,00	0,00	7.113,70
3.3.90.30.45	Material para Impressão e Cópia de Documentos	0,00	0,00	1.260,00	0,00	299,00
3.3.90.30.48	Sementes, Mudas de Plantas e Insumos	0,00	0,00	0,00	0,00	1.028,00
3.3.90.30.51	Material para Cozinha, Refeitórios e Afins	0,00	1.303,27	4.035,00	10.910,50	15.921,80
3.3.90.30.52	Material de Emergência e Prevenção de Acidentes de Público em Imóveis e Veículos	0,00	0,00	0,00	0,00	930,00
3.3.90.30.54	Material para Identificação de Pessoas, Veículos, Objetos, entre Outros Bens	2.160,00	755,00	1.550,00	0,00	2.512,00
3.3.90.36.41	Conservação, Reparos e Manutenção de Imóveis	0,00	0,00	500,00	0,00	0,00
3.3.90.39.06	Festividades e Homenagens	0,00	0,00	1.654,00	935,00	650,00
3.3.90.39.15	Manutenção, Conservação e Instalação de Outros Tipos de Máquinas, Equipamentos e demais Bens Móveis	0,00	250,00	1.300,00	535,00	3.515,00
3.3.90.39.18	Manutenção, Reparos e Conservação de Bens Imóveis	880,00	3.459,00	230,00	0,00	720,00
3.3.90.39.20	Manutenção, Conservação e Instalação de Máquinas, Equip. e/ou Utensílios de Escritório e Unidades Administrativas	900,00	950,00	550,00	1.450,00	0,00
3.3.90.39.25	Serviço de Áudio, Vídeo e Foto	0,00	0,00	831,00	0,00	4.600,00
3.3.90.39.33	Serviços Gráficos	2.800,00	1.910,00	760,00	12.409,00	7.708,00
3.3.90.39.36	Outros Serviços Técnicos Profissionais	0,00	0,00	1.500,00	0,00	11.760,00
3.3.90.39.57	Limpeza, Higieneização, Lavanderia, Esterilização e/ou Desinsetização	0,00	0,00	1.800,00	2.500,00	2.831,52
3.3.90.40.28	Outros Serviços Técnicos Especializados de Tecnologia da Informação	0,00	0,00	209,00	410,00	190,00
3.3.90.47.06	Taxas e Licenças (Administrativas/Judiciais/CREA/Prefeitura)	0,00	0,00	0,00	0,00	108,00
4.5.90.67.02	Depósito exigido em Lei para Constituição de Fundo Rotativo	50.000,00	0,00	0,00	0,00	0,00
Totais:		58.019,60	25.067,86	53.888,57	68.259,01	107.151,70

*Fonte: Bussines Object.

2.2.6. Das informações contábeis:

As Demonstrações Contábeis Consolidadas Aplicadas ao Setor Público (DCASP) e Relatórios Contábeis Consolidados, inclusive as suas notas explicativas, são elaboradas de acordo com a legislação aplicável à Contabilidade Aplicada ao Setor Público e às Finanças Públicas, bem como as Normas Brasileiras de Contabilidade Aplicadas ao Setor Público (NBCASP), o Manual de Contabilidade Aplicada ao Setor Público (MCASP) e demais normas editadas pela Secretaria do Tesouro Nacional e Tribunal de Contas do Estado de Goiás, e do Conselho Federal de Contabilidade, tendo como base as informações extraídas do Sistema Único e Integrado de Execução Orçamentária, Administração Financeira e Controle – SIAFIC, composto pelo Sistema de Programação e Execução Orçamentária e Financeira – SIOFI-Net e Sistema de Contabilidade Geral do Estado de Goiás – SCG, e refletem informações relevantes acerca da execução orçamentária, financeira e patrimonial da Secretaria-Geral de Governo, referente ao exercício findo em 31 de dezembro de 2024.

2.2.7. Do patrimônio:

O aumento dos bens móveis, imóveis, investimentos e intangíveis da Secretaria-Geral de Governo, acompanhou o crescimento da Pasta, especialmente por roça das Reformas Administrativas discriminadas nos itens 1.2 e 1.3 acima, cujos montantes passaremos a demonstrar.

2.2.7.1. Dos Bens:

Quadro 12 - Bens móveis - exercício de 2020 até 2024

Bens móveis - SGG						
N. Conta	Discriminação da Conta	Exercício	Exercício	Exercício	Exercício	Exercício
		2020	2021	2022	2023	2024
1231101000000	Máquinas, Aparelhos, Equip e Ferramentas	59.128,61	29.070,33	12.837.649,81	12.858.788,31	2.016.508,46
1231102000000	Bens de Informática	803.543,10	432.806,64	876.643,29	1.742.572,71	34.014.381,11
1231103000000	Móveis e Utensílios	343.397,65	345.898,65	673.719,62	1.136.785,01	8.276.182,49
1231104000000	Materiais Culturais, Educ e de Comunicação	17.370,46	26.868,69	63.225,92	62.171,10	1.126.832,57
1231105000000	Veículos	0,00	0,00	2.860.648,20	2.860.648,20	33.676,80
1231199000000	Demais Bens Móveis	0,00	0,00	0,00	0,00	40.519,57
1238101000000	(-) Depreciação Acumulada - Bens Móveis	0,00	-830,63	-210.223,79	-6.366.876,27	-16.063.201,44
Totais:		1.223.439,82	833.813,68	17.101.663,05	12.294.089,06	29.444.899,56

*Fonte: Anexo 14 SCG/ Business Office / SIOFI.

Informamos que houve considerável alteração na composição dos bens móveis da SGG no período em análise, destacando-se as ocorridas no exercício de 2024, a saber:

a) aumento expressivo dos bens decorrente do recebimento de ativos provenientes das Reformas Administrativas ocorridas nos exercícios de 2022 e 2023;

b) aumento expressivo do valor dos intangíveis decorrente do recebimento e aquisição de bens de informática que atende à Subsecretaria da Tecnologia da Informação; e

c) diminuição do saldo da conta "Máquinas, Aparelhos, Equipamentos e Ferramentas" em R\$8,578 milhões, decorrente das transferências constantes nos Termos de Responsabilidades nº 1785, 1786 e 1787, documentos 57423881, 57423981 e 57424086, respectivamente, anexados ao processo SEI 202218037004905.

Quadro 13 - Bens imóveis - exercício de 2020 até 2024

Bens imóveis - SGG						
N. Conta	Discriminação da Conta	Exercício	Exercício	Exercício	Exercício	Exercício
		2020	2021	2022	2023	2024
1232101000000	Bens de Uso Especial	0,00	4.923.391,96	61.405.902,68	193.244.454,76	187.689.036,19
1232104000000	Bens Dominicais	0,00	0,00	885.600,61	7.782.100,36	7.782.100,36
1232106010000	Obras em Andamento	0,00	0,00	0,00	0,00	383.175,60
1232199000000	Demais Bens Imóveis	0,00	0,00	0,00	792.317,53	0,00
1238102000000	(-) Dep. Acum. - Bens Imóveis	0,00	0,00	-1.993.328,11	0,00	-1.699.032,95
Totais:		0,00	4.923.391,96	60.298.175,18	201.818.872,65	194.155.279,20

*Fonte: Anexo 14 SCG/ Business Office / SIOFI.

Já as alterações constatadas nos bens imóveis nos exercícios indicados acima, se deram por:

a) recebimento de bens proveniente de Reforma Administrativa nos exercícios de 2022 e 2023;

b) reavaliação dos bens no exercício de 2024;

c) recebimento, via carga de arquivo, do imóvel ocupado pela Subsecretaria de Tecnologia da Informação, no valor de R\$2,203 milhões (informação contida na planilha de inventário da SEAD);

d) baixa por desincorporação de R\$797 mil, referentes às reformas nos gabinetes dos Secretários da Secretaria-Geral de Governo (5º andar, Ala Leste do PPLT) e da Vice-Governadoria (4º andar, Ala Leste do PPLT), com respectiva incorporação do numerário pela Secretaria de Estado da Casa Militar (63098210), anexado ao processo SEI 202318037004713; e

e) baixa por desincorporação de R\$3.710 milhões por **Cessão de Uso do Terminal Rodoviário de Britânia** (65859107), anexo ao processo SEI 202400005031781, e R\$232mil referente à **Cessão de Uso do Terminal Rodoviário de Caturai** (62182511), anexo ao processo SEI 202218037003749.

Quadro 14 - Bens intangíveis - exercício de 2020 até 2024

Bens intangíveis - SGG						
N. Conta	Discriminação da Conta	Exercício	Exercício	Exercício	Exercício	Exercício
		2020	2021	2022	2023	2024
1241101000000	Softwares	11.303,20	11.303,20	11.303,20	4.314.887,20	15.182.399,91
1241102000000	Softwares em Desenvolvimento	0,00	0,00	0,00	0,00	17.533.341,27
Totais:		11.303,20	11.303,20	11.303,20	4.314.887,20	32.715.741,1

*Fonte: Anexo 14 SCG/ Business Office / SIOFI.

Destacamos a considerável alteração na composição dos bens intangíveis desta Secretaria partir do exercício de 2023,

devido ao início da patrimonialização dos softwares que atendem à SGG, bem como ao Estado de Goiás, via Subsecretaria de Tecnologia da Informação, e ainda que os softwares em desenvolvimento serão devidamente incorporados ao patrimônio à medida que os produtos finais forem sendo concluídos.

2.2.7.2. Dos Direitos:

Quadro 15 - Investimentos - exercício de 2020 até 2024

Investimentos - SGG						
N. Conta	Discriminação da Conta	Exercício	Exercício	Exercício	Exercício	Exercício
		2020	2021	2022	2023	2024
1221101010100	Empresas Controladas pelo Estado (P)	0,00	0,00	1.174.124.868,77	729.173.768,73	774.119.202,34
1221201010100	Empresas Controladas pelo Estado	0,00	0,00	137.396.995,61	297.951.326,62	16.474.861,48
Totais:		0,00	0,00	1.311.521.864,38	1.027.125.095,35	790.594.063,82

*Fonte: Anexo 14 SCG / Business Office / SIOFI.

As alterações dos valores dos investimentos nas Empresas Estatais Dependentes e Independentes, nos exercícios de 2022 a 2024, cujas alterações são apuradas pelos seus setores contábeis, e consolidados pela Superintendência Central de Contabilidade, são delineadas no Relatório Contábil de Propósito Geral - RCPG, estando a edição do exercício de 2024 ainda em elaboração.

As informações tratadas pela SCC são as contidas nos processos SEI indicados a seguir:

a) Independentes:

- a.1) 202300004090094 - Agência Goiana de Gás Canalizado - GOIASGAS; e
- a.2) 202300004090067 - Companhia Celg de Participações - CELGPARG.

b) Dependentes:

- b.1) 202300004094332 - Goiás Telecomunicações S/A - GOIASTELECOM;
- b.2) 202300004094347 - Metrobus Transportes Coletivos S/A - METROBUS; e
- b.3) 202300004094324 - Agência Goiana de Habitação - AGEHAB.

2.2.7.3. Das Obrigações com fornecedores:

Quadro 16 - Obrigações com fornecedores por conta corrente - exercício de 2020 até 2024

Obrigações com Fornecedores por Conta Corrente						
N. Conta	Discriminação da Conta	Exercício	Exercício	Exercício	Exercício	Exercício
		2020	2021	2022	2023	2024
2110000000000	Obrigações Trab., Prev. e Assis. a Pagar Curto Prazo	0,00	0,00	891.921,45	1.806.866,35	1.768.039,32
2130000000000	Fornecedores e Contas a Pagar Curto Prazo	6.180,09	19.814,69	55.681,74	1.021.003,40	941.685,24
2188000000000	Valores Restituíveis	0,00	0,00	129.459,50	753.692,91	39.358,23
Totais:		6.180,09	19.814,69	1.077.062,69	3.581.562,66	2.749.082,79

*Fonte: Anexo 14 - Balanço Patrimonial, Business Office - SIOFI/SCG - exercícios 2020 a 2024.

Quadro 17 - Obrigações com fornecedores por beneficiário e data de exigibilidade - exercício de 2020 até 2024

Obrigações com Fornecedores por Beneficiário e Exigibilidade		
CNPJ / CNPJ	Beneficiário	Resto a Pagar Processados
28313205000146	R P A Construtora e Serviços Terceirizados Eireli	R\$ 1.778,30
21419761000152	Samma Serviços LTDA	R\$ 4.598,93
24610153000119	Office Segurança LTDA - EPP	R\$ 7.228,04
05058935000142	Interativa Facilities LTDA	R\$ 13.811,19
02539643000133	Linuxell Informática e Serviços LTDA	R\$ 39.268,78
00799205000189	Fundação de Apoio à Pesquisa	R\$ 875.000,00
Total:		R\$ 941.685,24

* Fundação de Apoio à Pesquisa - RAP de 2018, recebido via Rerforma Administrativa em 2023. Valor cancelado em fevereiro/2025.

** Demais valores exigíveis até 31.12.2024, valores a serem pagos ou cancelados pelos valores informados.

*** Fonte: Anexo 14 Balanço Patrimonial SCG / Business Object.

Acerca das obrigações com fornecedores, destacamos que:

a) os valores das obrigações trabalhistas, previdenciárias e assistenciais se referem ao provisionamento das férias dos servidores; e

b) os valores restituíveis, no período de 2020 a 2023, se trata de Cauções em Títulos, os quais passaram a ser contabilizados nas contas de controle, a partir do exercício de 2024. O saldo indicado no exercício de 2024, se refere ao saldo da conta "2.1.8.8.1.04.02.03.00 - Depósitos a serem restituídos das contas pagadoras".

3. Demandas de órgãos de controle e tomada de contas especiais:

Esta Secretaria não instaurou nenhuma Tomada de Contas Especiais, desde sua criação, e não recebeu determinações e/ou recomendações de nenhum órgão de controle, no exercício de 2024.

MAÍRES AGDA MESQUITA MORAES
Gerente de Planejamento e Finanças

MÁRCIA DE FÁTIMA VIEIRA
Gerente de Contabilidade

Goiânia, aos 25 dias do mês de março de 2025.



Documento assinado eletronicamente por **MARCIA DE FATIMA VIEIRA, Assessor (a) Contábil**, em 14/04/2025, às 15:54, conforme art. 2º, § 2º, III, "b", da Lei 17.039/2010 e art. 3ºB, I, do Decreto nº 8.808/2016.



Documento assinado eletronicamente por **MAIRES AGDA MESQUITA MORAES, Gerente**, em 14/04/2025, às 15:57, conforme art. 2º, § 2º, III, "b", da Lei 17.039/2010 e art. 3ºB, I, do Decreto nº 8.808/2016.



A autenticidade do documento pode ser conferida no site http://sei.go.gov.br/sei/controlador_externo.php?acao=documento_conferir&id_orgao_acesso_externo=1 informando o código verificador **72365600** e o código CRC **3261152D**.

GERÊNCIA DE CONTABILIDADE

RUA 82, 400, PALÁCIO PEDRO LUDOVICO TEIXEIRA, 5º ANDAR - SETOR CENTRAL - GOIÂNIA - GO - CEP: 74.015-908 - 62 3270 8652.



Referência: Processo nº 202518037003230



SEI 72365600