



ESTADO DE GOIÁS  
SECRETARIA DE ESTADO DE ESPORTE E LAZER

Edital  
**TOMADA DE PREÇOS**  
**Nº 05/2022-SEEL**

**OBJETO: CONTRATAÇÃO, EM REGIME DE EMPREITADA POR PREÇO GLOBAL, DE EMPRESA ESPECIALIZADA NA ÁREA DE ENGENHARIA CIVIL PARA A CONSTRUÇÃO DE UM CAMPO DE FUTEBOL SOCIETY, NAS DIMENSÕES 48 X 30 M (ÁREA DE 1.440,00 M²) COM INSTALAÇÃO DE GRAMA SINTÉTICA, DRENAGEM, ALAMBRADO E ILUMINAÇÃO, NO MUNICÍPIO DE PLANALTINA-GOIÁS.**

**SUMÁRIO**

	PREÂMBULO
I	DO OBJETO
II	DAS GENERALIDADES
III	DA PARTICIPAÇÃO
IV	DA DOCUMENTAÇÃO DE HABILITAÇÃO
V	DA PROPOSTA COMERCIAL
VI	DO PROCESSO E CRITÉRIOS DE JULGAMENTO
VII	DA AVALIAÇÃO E JULGAMENTO DAS PROPOSTAS
VIII	DO ELEMENTO DE DESPESA E DOS RECURSOS FINANCEIROS
IX	DA GARANTIA CONTRATUAL
X	DA EXECUÇÃO, DA GESTÃO DO CONTRATO E DA FISCALIZAÇÃO DOS SERVIÇOS
XI	DO ACRÉSCIMO E DA SUPRESSÃO DOS SERVIÇOS
XII	DOS PRAZOS E DA PRORROGAÇÃO
XIII	DO PAGAMENTO
XIV	DO REAJUSTAMENTO
XV	DO CONTRATO, DAS MULTAS E DAS SANÇÕES
XVI	DA RESCISÃO
XVII	DO RECEBIMENTO DOS SERVIÇOS
XVIII	DA SUBCONTRATAÇÃO
XIX	DAS OBRIGAÇÕES
XX	DO SOCIOAMBIENTAL
XXI	DA CONCILIAÇÃO E MEDIAÇÃO
XXII	DAS DISPOSIÇÕES GERAIS
	ANEXO I - INFORMAÇÕES COMPLEMENTARES
	ANEXO II – PROJETOS
	ANEXO III – MODELO DE DOCUMENTOS
	ANEXO IV – ORÇAMENTO SINTÉTICO
	ANEXO V - CRONOGRAMA FÍSICO - FINANCEIRO
	ANEXO VI – MINUTA CONTRATUAL
	ANEXO VII - DOCUMENTOS NECESSÁRIOS PARA OBTENÇÃO DO CERTIFICADO DE REGISTRO CADASTRAL - CRC

**EDITAL Nº 05/2022-SEEL**

A **SECRETARIA DE ESTADO DE ESPORTES E LAZER - SEEL**, com sede em Goiânia, Capital do Estado de Goiás, Avenida Fued José Sebba, 1170, s/c - Bairro Jardim Goiás - CEP 74805-100, Telefone: (62) 3201-3953 - Site: [www.esporte.go.gov.br](http://www.esporte.go.gov.br), recriada no dia 6 de fevereiro de 2019, por meio da lei nº 20.491/19, inscrita no CNPJ (MF) sob o n.º 32.712.376/0001-15, torna público para conhecimento dos interessados, que fará realizar em sua sede, no auditório, localizado no terceiro andar, às **09 horas do dia 11 de abril de 2022 a Tomada de Preços** para contratação de empresa especializada na execução dos serviços motivo do objeto desta licitação, sob o regime de execução de empreitada por **preço global**, do tipo **menor preço**, tudo de acordo com o que consta no **processo SEI 202117576005813**, baseada nos termos da Lei Federal nº 8.666/93, na Lei Estadual nº 17.928 de 27 de dezembro de 2012, na Lei Complementar nº 123/06 e pelas disposições deste Edital.

**I - DO OBJETO**

**01.01-** Constitui objeto desta licitação a **CONTRATAÇÃO, EM REGIME DE EMPREITADA POR PREÇO GLOBAL, DE EMPRESA ESPECIALIZADA NA ÁREA DE ENGENHARIA CIVIL PARA A CONSTRUÇÃO DE UM CAMPO DE FUTEBOL SOCIETY, NAS DIMENSÕES 48 X 30 M (ÁREA DE 1.440,00 M²) COM INSTALAÇÃO DE GRAMA SINTÉTICA, DRENAGEM, ALAMBRADO E**

**ILUMINAÇÃO, NO MUNICÍPIO DE PLANALTINA-GOIÁS** de acordo com os Projetos do ANEXO II, com o Orçamento Sintético do ANEXO IV e com o Cronograma Físico-Financeiro do ANEXO V.

## II - DAS GENERALIDADES

**02.01-** As obras a serem executadas encontram-se definidas nos Projetos, com especificações, planilhas e demais elementos constantes dos ANEXOS I ao V, os quais ficam fazendo parte integrante e inseparáveis deste Edital.

**02.02-** Este Edital será fornecido aos interessados, via internet, mediante download, no site [www.esporte.go.gov.br/prestacao-de-contas/licitacoes-e-contratos.html](http://www.esporte.go.gov.br/prestacao-de-contas/licitacoes-e-contratos.html).

**02.03-** A Comissão de Licitação permanecerá à disposição dos interessados, para esclarecer quaisquer dúvidas e prestar informações, das **08:00 às 12:00 e das 14:00 às 18:00 horas** no endereço: Avenida Fued José Sebba, 1170, s/c - Bairro Jardim Goiás - CEP 74805-100, Telefone: (62) 3201-3953, e-mail: [compras.seel@goias.gov.br](mailto:compras.seel@goias.gov.br), informando, também, que os questionamentos sobre o edital poderão ser feitos até o 2º (segundo) dia útil antes da data estabelecida para a entrega das Propostas, mediante provocação por escrito.

**02.03.01-** Os questionamentos encaminhados por e-mail deverão estar em arquivo editável (.doc, .xls, .odt, etc.), e após respondidos serão disponibilizados a todos os interessados para consulta no site [www.esporte.go.gov.br/prestacao-de-contas/licitacoes-e-contratos.html](http://www.esporte.go.gov.br/prestacao-de-contas/licitacoes-e-contratos.html), na pasta desta licitação.

**02.04-** A não solicitação de informações complementares por parte de alguma proponente implicará na tácita admissão de que as informações técnicas e jurídicas foram consideradas suficientes.

**02.05-** Caso a data prevista para realização da presente licitação seja declarada feriado ou ponto facultativo, não havendo retificação da convocação, esta realizar-se-á no primeiro dia útil subsequente, no mesmo local e hora previstos.

**02.06-** Os serviços serão realizados com rigorosa observância aos Projetos e respectivos detalhes, bem como estrita obediência às prescrições e exigências das especificações da SEEL, caderno de procedimentos e normas técnicas, que serão considerados como parte integrante do contrato, assim também como deste Edital.

**02.07-** Qualquer modificação, substituição de material especificado e/ou suplementação de projetos eventualmente a executar pela contratada, dependerá de aprovação prévia da SEEL, passando automaticamente à propriedade da mesma, que poderá fazer o uso que lhe aprouver.

**02.08-** Constituem como parte integrante e complementar, do presente Edital, os elementos a seguir relacionados:

**02.08.01-** ANEXO I – Informações Complementares;

**02.08.02-** ANEXO II – Projetos;

**02.08.03-** ANEXO III – Modelo de Documentos;

**02.08.04-** ANEXO IV – Orçamento Sintético;

**02.08.05-** ANEXO V – Cronograma Físico-Financeiro;

**02.08.06 – ANEXO VI – Minuta do Contrato.**

## III - DA PARTICIPAÇÃO

**03.01 –** Poderão participar desta licitação qualquer empresa legalmente estabelecida no país, no ramo do objeto deste Edital, que estiverem previamente credenciadas no CADFOR – Cadastro de Fornecedor do Núcleo de Suprimentos, Logística e Frotas – NUSLF da Secretaria de Estado da Administração de Goiás e no sítio [www.comprasnet.go.gov.br](http://www.comprasnet.go.gov.br)

**03.01.01 -** Para cadastramento, renovação cadastral e regularização, o interessado deverá atender a todas as exigências do Cadastro Unificado de Fornecedores do Estado - CADFOR da SEAD. A relação de documentos para cadastramento está disponível no site [www.comprasnet.go.gov.br](http://www.comprasnet.go.gov.br).

**03.01.02 –** As empresas não cadastradas somente poderão participar caso atendam a todas as condições exigidas para cadastramento até o 3º (terceiro) dia anterior à data do recebimento das propostas, observada a necessária qualificação, conforme disposto no § 2º do art. 22 da

Lei 8.666/93, bem como nas exigências do Cadastro de Fornecedor dispostas no site [www.comprasnet.go.gov.br](http://www.comprasnet.go.gov.br);

**03.01.03** – Para a comprovação de que trata o subitem anterior, deverá ser anexada à documentação de habilitação comprovante de que a solicitação do Cadastro foi feita até o 3º (terceiro) dia anterior à data do recebimento das propostas.

**03.02-** É expressamente vedada nesta licitação:

- a) Em processo de falência, sob concurso de credores ou dissolução ou em liquidação. É possível a participação de empresa em recuperação judicial, desde que amparada em certidão emitida pela instância judicial competente, que certifique que a interessada está apta econômica e financeiramente a participar de procedimento licitatório nos termos da Lei 8.666/1993.
- b) Que esteja suspensa e/ou impedida de participar de licitação e contratar com a Administração Pública do Estado de Goiás.
- c) Que tenha sido declarada inidônea para licitar ou contratar com a Administração Pública, em qualquer órgão da Federação (União, Estados, Distrito Federal e Municípios).
- d) Que esteja suspensa de licitar junto ao CADFOR – Cadastro de Fornecedor do Núcleo de Suprimentos, Logística e Frotas da Secretaria de Estado da Administração de Goiás - NUSLF/SEAD e suspensas de licitar com a SEEL, nos termos do inciso III, art. 87, da Lei 8.666/93,;
- e) Que esteja reunida em consórcio ou, ainda, seja controladora, coligada ou subsidiária com outra empresa licitante, qualquer que seja sua forma de conglomeração.
- f) Estrangeira que não funcione no País.
- g) Empresas que tenham diretores ou responsáveis técnicos que sejam funcionários da SEEL ou cujos sócios tenham parentesco até o terceiro grau com servidores ou dirigentes da SEEL.
- h) Que conste no Cadastro Nacional de Empresas Inidôneas e Suspensas – CEIS, mantido pela Controladoria Geral da União – CGU, constante no portal da internet [www.portaltransparencia.gov.br/ceis](http://www.portaltransparencia.gov.br/ceis), quando os efeitos da punição se estendam ao âmbito do Estado de Goiás.
- i) Cujos sócios ou diretores, responsáveis técnicos ou integrantes da equipe técnica pertençam simultaneamente a mais de uma empresa licitante.
- j) Que houver participado da elaboração do projeto ou anteprojeto respectivo.
- k) cujo objeto social não seja pertinente e compatível com o objeto deste Edital;

**03.03** - É proibida a participação de qualquer agente público, assim definido no art. 84, caput, da Lei Federal nº 8.666/93, impedido de contratar com a administração pública por vedação constitucional ou legal.

**03.04-** O licitante poderá apresentar os documentos solicitados em original ou por qualquer processo de cópia perfeitamente legível, nos termos da Lei 13.460/17. De toda documentação apresentada em fotocópia poderá ser solicitado o original para conferência.

**03.05-** A documentação e a proposta comercial deverão ser entregues à Gerência de Compras Governamentais – GCG, em envelopes distintos e fechados, no local, data e horários mencionados no Aviso de Licitações e no preâmbulo deste Edital, não podendo conter emendas, rasuras ou entrelinhas, trazendo, em sua parte externa e frontal, além da razão social da proponente, CNPJ, os dizeres:

**03.05.01-** no primeiro envelope:

**SECRETARIA DE ESTADO DE ESPORTE E LAZER – SEEL**  
**TOMADA DE PREÇOS Nº 05/2022-SEEL**  
**ENVELOPE Nº 01 – DOCUMENTOS DE HABILITAÇÃO**  
**NOME E CNPJ DA LICITANTE**

**03.05.02-** no segundo envelope:

**SECRETARIA DE ESTADO DE ESPORTE E LAZER – SEEL**  
**TOMADA DE PREÇOS Nº 05/2022-SEEL**  
**ENVELOPE Nº 02 – PROPOSTA COMERCIAL**  
**NOME E CNPJ DA LICITANTE**

**03.05.03** - A licitante deverá apresentar, dentro de cada envelope, os arquivos digitalizados dos documentos que estão sendo entregues, em mídia digital e de forma legível.

**03.05.03.01** – Apresentar Declaração de Entrega de Mídia Digital (DOCUMENTOS DE HABILITAÇÃO E PROPOSTA COMERCIAL), constante no **ANEXO III – MODELO DE DOCUMENTOS**.

**03.05.03.02 – Não colocar, no envelope de Documentos de Habilitação, mídia contendo a Proposta Comercial;**

**03.05.03.03 – Os arquivos digitalizados devem corresponder exatamente, quanto à ordem de apresentação e conteúdo, aos impressos constantes nos envelopes.**

**03.06-** Todos os volumes deverão ser entregues com todas as folhas carimbadas, assinadas e/ou rubricadas por pessoa legalmente habilitada a fazê-lo, numeradas em ordem crescente, apresentando ao final um Termo de Encerramento, declarando, obrigatoriamente, o nº de documentos que o compõem, devendo conter, na capa, a titulação do conteúdo, o nome do licitante, o número do Edital e o objeto da licitação.

**03.07-** O licitante deverá apresentar os documentos estritamente necessários, evitando duplicidade e a inclusão de documentos supérfluos ou dispensáveis.

**IV - DA DOCUMENTAÇÃO DE HABILITAÇÃO**

**04.01 -** Para a habilitação dos interessados na licitação exigir-se-ão, exclusivamente, documentos relativos a habilitação jurídica, regularidade fiscal e trabalhista, qualificação técnica, qualificação econômico-financeira, bem como a declaração de não-realização, no estabelecimento, de trabalho noturno, perigoso ou insalubre por menores de 18 (dezoito) anos e de qualquer trabalho por menores de 16 (dezesseis) anos, salvo, na condição de aprendizes, a partir de 14 (quatorze) anos.

**04.02-** As **licitantes cadastradas** deverão apresentar o CRC – Certificado de Registro Cadastral, devidamente atualizado, em substituição aos documentos relativos à habilitação jurídica, regularidade fiscal e trabalhista e qualificação econômico-financeira, desde que os referidos documentos integrantes do Certificado estejam atualizados e em vigência, sendo assegurado o direito de apresentar a documentação que estiver vencida no CRC junto à documentação de habilitação.

**04.03-** As **licitantes NÃO cadastradas** devem atender todas as condições exigidas para cadastramento até o 3º (terceiro) dia anterior à data do recebimento das propostas, observada a necessária qualificação, conforme disposto no § 2º do art. 22 da Lei 8.666/93, bem como nas exigências do Cadastro de Fornecedor dispostas no site [www.comprasnet.gov.br](http://www.comprasnet.gov.br);

**04.03.01 –** Para a comprovação de que trata o subitem anterior, deverá ser anexada à documentação de habilitação **comprovante de que a solicitação do Cadastro foi feita até o 3º (terceiro) dia anterior à data do recebimento das propostas.**

**04.03.02-** No momento do julgamento da documentação de habilitação, a Comissão de Licitação verificará a liberação do CRC junto ao CADFOR.

**04.03.03-** O ANEXO VII deste edital traz a lista dos documentos necessários à obtenção do CRC.

**04.04- DA QUALIFICAÇÃO TÉCNICA**

**04.04.01-** Certidão de registro ou inscrição junto ao CREA e/ou CAU, da firma participante, seus responsáveis técnicos e engenheiros detentores de atestados utilizados para qualificação técnico-profissional.

**04.04.02-** Comprovação da capacitação técnico-profissional do(s) responsável(is) técnico(s) indicado(s) pela licitante, através de um ou mais atestados de capacidade técnica, expedidos por pessoa jurídica de direito público ou privado, acompanhados das respectivas certidões de acervo técnico (CAT), emitidas pelo CREA e/ou CAU da região em que foi realizada a obra, comprovando a responsabilidade técnica por obra com características semelhantes ao objeto da licitação, de complexidade equivalente ou superior, sendo consideradas como parcelas de maior relevância e valor significativo, para fins desta licitação, a comprovação de execução dos serviços descritos no **ANEXO I, desconsiderando, no entanto, as quantidades mínimas exigidas.**

**04.04.03-** Declaração fornecida pela empresa participante de que o(s) profissional(is) (indicar dados pessoais), detentor(es) do(s) atestado(s) de responsabilidade técnica, será(ão), obrigatoriamente, o(s) que acompanhará(ão) a execução da obra, caso esta empresa seja a vencedora desta licitação (modelo de documento no **ANEXO III**).

**04.04.04-** Comprovação da capacitação técnico-operacional do licitante, demonstrando a execução, a qualquer tempo, de serviços compatíveis com os do objeto desta licitação, de complexidade equivalente ou superior, através do somatório de certidões e/ou atestados, provenientes de contrato(s) em nome do próprio licitante (empresa) como contratada principal ou como subcontratada, fornecidos por pessoas jurídicas de direito público ou privado, obedecendo as parcelas de maior relevância. Os serviços deverão estar explicitados conforme constante no quadro de quantidades mínimas, descritas no **ANEXO I**.

**04.04.04.01-** Nos atestados de obras/serviços/projetos executados em consórcio serão considerados, para comprovação dos quantitativos constantes do **ANEXO I**, os serviços executados pela licitante que estejam discriminados separadamente no atestado técnico, para cada participante do consórcio;

**04.04.04.01.01-** Se as quantidades de serviços não estiverem discriminadas no corpo da certidão/atestado, serão considerados os quantitativos comprovados pelos atestados na proporção da participação da licitante na composição inicial do consórcio.

**04.04.04.01.02-** Para fins de comprovação do percentual de participação do consorciado, deverá ser juntada à certidão/atestado, cópia do instrumento de constituição do consórcio.

**04.04.04.02-** Quando a certidão e/ou atestado não for emitido pelo contratante principal da obra (órgão ou ente público), deverá ser juntada à documentação, pelo menos um dos seguintes documentos:

a) declaração formal do contratante principal confirmando que o Licitante tenha participado da execução dos serviços objeto do contrato;

b) autorização da subcontratação pelo contratante principal, em que conste o nome do Licitante subcontratado para o qual se está emitindo o atestado.

c) contrato firmado entre contratado principal e Licitante subcontratado, devidamente registrado no CREA e/ou CAU.

**04.04.04.03-** A não apresentação de documentação comprobatória prevista no subitem anterior não importará na inabilitação sumária da licitante, mas a sujeitará à diligência documental pela Comissão. Caso não sejam confirmadas as informações contidas nos atestados fornecidos por empresas privadas, a licitante será considerada inabilitada para o certame.

#### **04.05- DA QUALIFICAÇÃO ECONÔMICO- FINANCEIRA**

**04.05.01-** Comprovação de capital social ou patrimônio líquido conforme especificado no **ANEXO I**. Será admitida atualização deste capital social com aplicação de índices oficiais, de acordo com os §§ 2º e 3º, art. 31, da Lei nº 8.666/93.

#### **04.06- DECLARAÇÕES COMPLEMENTARES**

**04.06.01-** Carta da empresa licitante, assinada por Diretor(es), ou pessoa legalmente habilitada (procuração por instrumento público ou particular com firma reconhecida em cartório), comprovando a delegação de poderes para fazê-lo em nome da empresa, claramente afirmando:

**04.06.01.01-** Estar ciente das condições da Licitação, que assume responsabilidade pela autenticidade de todos os documentos apresentados e que fornecerá quaisquer informações complementares solicitadas pela SEEL;

**04.06.01.02-** Que executará a(s) obra(s) de acordo com os projetos, caderno de procedimentos e as especificações fornecidas pela SEEL, que alocará todos os equipamentos, pessoal técnico especializado e materiais necessários, e que tomará todas as medidas para assegurar um controle adequado da qualidade, prevenir e mitigar o impacto sobre o meio ambiente, sobre os usuários e moradores vizinhos.

**04.06.01.03-** Que apresentará à fiscalização relatório consubstanciado, com dados essenciais dos levantamentos e ensaios tecnológicos, para a avaliação da qualidade dos serviços executados em suas diversas fases, sempre que se fizer necessário ou de acordo com previsão nos projetos/orçamento dos serviços;

**04.06.01.03.01-** Deverá ser executado o controle tecnológico, conforme previsto nas especificações técnicas e sempre que solicitado pela fiscalização;

**04.06.01.04-** Que se compromete a dispor, para emprego imediato, dos equipamentos necessários e relacionados no projeto, e que os mesmos encontram-se em condições adequadas de utilização;

**04.06.01.05-** Que se compromete a estar instalado e pronto para iniciar imediatamente após a emissão da Ordem de Serviço.

**04.06.01.06-** Que executará a(s) obra(s) de acordo com o(s) prazo(s) estabelecido(s) no Edital.

#### **04.07- ATENDIMENTO AO INC. XXXIII, DO ART. 7º DA CONSTITUIÇÃO FEDERAL E À LEI COMPLEMENTAR Nº 123/2006**

**04.07.01** – Declaração firmada pelos licitantes, relativa ao cumprimento do disposto no inciso XXXIII do artigo 7º da Constituição Federal, conforme modelo apresentado no **ANEXO III**.

**04.08 – SOBRE O TRATAMENTO DIFERENCIADO PREVISTO NA LEI COMPLEMENTAR Nº 123, DE 14 DE DEZEMBRO DE 2006**

**04.08.01** – Declaração firmada pelo licitante, assinada por representante legal, se desejar usufruir do tratamento diferenciado previsto na Lei Complementar nº 123 de 14 de dezembro de 2006, conforme modelo apresentado no ANEXO III.

**04.08.02** – Para o exercício do direito de preferência de que trata a Lei Complementar nº 123/06, a Microempresa ou Empresa de Pequeno Porte deverá apresentar, junto aos seus documentos de habilitação:

**04.08.02.01** – Certidão Simplificada emitida pela Junta Comercial em, no máximo, 30 (trinta) dias antes da data marcada para a realização da licitação, comprovando a categoria registrada.

**04.08.03** – As microempresas ou empresas de pequeno porte deverão apresentar toda a documentação exigida pelo Edital, em consonância com os arts. 43 e 44 da Lei Complementar nº 123/2006.

**04.09 – SOBRE O PRAZO DE VALIDADE DAS CERTIDÕES**

**04.09.01** – Nas certidões que não estiverem especificados os prazos de validade serão aceitas com 30 (trinta) dias a partir da sua data de expedição.

**V - DA PROPOSTA COMERCIAL**

**05.01-** No **ENVELOPE Nº 02 - PROPOSTA COMERCIAL**, deverá conter, sob pena de não ser levado em consideração, a Proposta Comercial, elaborada em Língua Portuguesa, preferencialmente em papel tamanho **A-4**, datilografada ou impressa, com linguagem clara, sem emendas, rasuras ou entrelinhas, em papel timbrado da empresa onde conste o nome e o endereço da proponente, com todos os seus documentos datados, assinados na última folha e rubricados nas demais pela pessoa com competência para a sua assinatura, constituída dos seguintes elementos:

**05.01.01-** Carta de Apresentação da Proposta de acordo com o modelo apresentado no **ANEXO III**.

**05.01.02-** Planilha Orçamentária Detalhada, onde constem os quantitativos e seus respectivos preços unitários, os preços parciais e preço global da obra.

**05.01.03-** Composição do BDI utilizado para a composição dos seus preços.

**05.01.04-** Cronograma Físico-Financeiro detalhado dos serviços propostos;

**05.01.05-** Composição de cada preço unitário na qual constem todos os elementos necessários para análise e avaliação (insumos, mão-de-obra, equipamentos, leis sociais, BDI, etc.);

**05.01.06-** Os quantitativos das obras e/ou serviços deverão ser os mesmos da planilha de quantitativos estimados.

**05.01.06.01-** Se identificadas divergências nestes quantitativos, estas deverão ser questionadas formalmente à Comissão até o 2º (segundo) dia útil anterior à data prevista para a abertura desta licitação.

**05.02-** As planilhas com quantitativos e preços unitários fornecidos pela SEEL terão efeito apenas para comparação com aquelas apresentadas pela licitante, parte integrante de sua proposta, sendo de inteira responsabilidade da licitante o levantamento real de preços e suas composições;

**05.03-** Na planilha de orçamento da SEEL foi adotado o BDI de **20,53% (vinte vírgula cinquenta e três por cento)**, conforme detalhamento constante no **ANEXO IV**.

**05.04-** Os tributos IRPJ e CSLL não deverão integrar o cálculo do BDI, nem tampouco a planilha de custo direto, por se constituírem em tributos de natureza direta e personalística, que oneram pessoalmente o contratado, não devendo ser repassado à contratante.

**05.04.01** – Caso tais tributos constem no BDI ou planilha de custo direto da licitante, seus percentuais serão retirados pela comissão de licitação e será recalculada a proposta.

**05.05-** Após a análise das propostas, serão desclassificadas, com base no artigo 48, incisos I e II da Lei Federal n.º 8.666/93, aquelas que:

**05.05.01-** não atenderem às exigências contidas nesta Tomada de Preços.

**05.05.02-** Apresentarem valor global superior ao limite estabelecido ou manifestamente inexequíveis, assim considerados aqueles que não demonstrem sua viabilidade através de documentação que comprove que os custos dos insumos são coerentes com os de mercado e que os coeficientes de produtividade são compatíveis com a execução do objeto;

**05.06-** No cálculo dos preços propostos, unitários e total, deverá ser desprezada a terceira casa decimal, em cada operação aritmética, considerando como invariáveis todos os quantitativos constantes do Orçamento Sintético do **ANEXO IV** deste Edital.

**05.07-** Os preços constantes do orçamento fornecido incluem todos os custos de transportes, carga e descarga, despesas de execução, mão de obra, leis sociais, tributos, lucros e quaisquer outros encargos que incidam sobre os serviços.

**05.08-** A proposta permanecerá válida e em condições de aceitação por um período de **60 (sessenta) dias**, contados da data da abertura do presente certame.

**05.09** – Findo o prazo de validade da proposta, fica o participante liberado dos compromissos assumidos, se assim o desejarem.

**05.10** – Na hipótese de não conclusão do processo licitatório dentro do prazo de validade da proposta, mediante provocação por escrito da **SEEL**, o licitante deverá prorrogar o prazo de validade, caso deseje continuar participando do certame.

**05.10.01** – Caso o licitante não se manifeste no prazo de 5 (cinco) dias úteis, será declarado desistente do feito licitatório.

**05.11** – Eventuais erros ou irregularidades meramente formais na apresentação da proposta, desde que não comprometa seu conteúdo e seja irrelevante face à isonomia do certame, serão relevados pela comissão julgadora, que procederá a correção de ofício.

## **VI - DO PROCESSO E CRITÉRIOS DE JULGAMENTO**

**06.01-** O julgamento da licitação será efetuado pela Comissão de Licitação, observada a Lei Complementar nº. 123 de 14 de Dezembro de 2006, a qual competirá:

**06.01.01-** Receber os envelopes de Documentação e Propostas na forma deste Edital;

**06.01.02-** Proceder a abertura dos envelopes contendo a documentação, examiná-la nos termos deste Edital, rubricá-las e oferecê-las à rubrica dos licitantes presentes;

**06.01.02.01-** Uma vez iniciada a abertura da documentação, não serão aceitas quaisquer retificações que possam influir no resultado respectivo, nem admitidos à licitação os proponentes retardatários.

**06.01.03-** Julgar e declarar habilitados os licitantes que tenham atendido aos requisitos do Edital e da legislação específica;

**06.01.04-** Serão consideradas habilitadas nesta licitação, as concorrentes que apresentarem toda a documentação e instruções constantes do item **IV** deste Edital e seus subitens.

**06.01.04.01-** Havendo alguma restrição na comprovação da regularidade fiscal e trabalhista das microempresas e empresas de pequeno porte, será assegurado o prazo de **05 (cinco)** dias úteis para a regularização da documentação, o pagamento ou parcelamento do débito e a emissão de certidões negativas ou positivas com efeito de negativas, contados do momento em que o proponente for declarado o vencedor do certame.

**06.01.04.02-** A não-regularização da documentação no prazo previsto no subitem anterior implicará decadência do direito à contratação, sem prejuízo das sanções previstas no art. 81 da Lei Nº 8.666/1993, sendo facultado à Administração convocar os licitantes remanescentes, na ordem de classificação, para assinatura do contrato, ou revogar a licitação.

**06.01.04.03** – O tratamento diferenciado previsto no item **06.01.04.01** somente será concedido se as microempresas e empresas de pequeno porte apresentarem no certame toda a documentação fiscal e trabalhista exigida, mesmo que esta contenha alguma restrição.

**06.01.05-** Após o cumprimento do subitem **06.01.04**, havendo manifestações de vontade de recorrer da decisão da Comissão, à(s) licitante(s) será outorgado o prazo de 5 (cinco) dias úteis para apresentar (em), por escrito, razões fundamentadas, na forma do art.109, da Lei 8.666/93.

**06.01.05.01-** Dentro do prazo previsto no subitem anterior, os recursos poderão ser protocolados na SEEL das **08:00 às 12:00 e das 14:00 às 18:00 horas** ou serem enviados para o email **compras.seel@goias.gov.br até às 23:59;**

**06.01.05.02-** Interposto, o recurso será comunicado aos demais licitantes, que poderão impugná-lo no prazo de 5 (cinco) dias úteis;

**06.01.05.03-** Julgado(s) o(s) recursos(s) referente(s) à habilitação, que terá(ão) efeito suspensivo, a Comissão comunicará o resultado à(s) licitante(s), designando nova data para abertura dos envelopes de propostas.

**06.01.05.04-** Se todos os licitantes forem inabilitados aplicar-se-á o disposto no § 3º do art. 48 da Lei Federal nº 8.666/93.

## **VII – DA AVALIAÇÃO E JULGAMENTO DAS PROPOSTAS**

**07.01-** Proceder a abertura dos envelopes de propostas dos licitantes habilitados, verificando se foram satisfeitas as condições estabelecidas para a segunda fase do processo licitatório, devolvendo os envelopes contendo as propostas dos licitantes não habilitados;

**07.01.01-** Rubricar e oferecer à rubrica dos licitantes todas as peças contidas nas propostas de preços;

**07.02-** As propostas serão julgadas de acordo com os princípios da Lei 8.666/93 e os preceitos estabelecidos no presente ato convocatório, obedecidos os seguintes critérios:

**07.02.01 –** O critério adotado na avaliação e julgamento das Propostas de Preços é o de **MENOR PREÇO GLOBAL**.

**07.02.02-** Não poderá ser considerada qualquer oferta de vantagem ou condição não prevista no edital, inclusive financiamentos subsidiados ou a fundo perdido, nem preço ou vantagem baseada nas ofertas dos demais licitantes;

**07.02.03-** Não se admitirá proposta que apresente preços globais ou unitários simbólicos, irrisórios ou de valor zero, incompatíveis com os preços dos insumos e salários de mercado, acrescidos dos respectivos encargos, ainda que o ato convocatório da licitação não tenha estabelecido limites mínimos, exceto quando se referirem a materiais e instalações de propriedade do próprio licitante, a cuja remuneração ele renuncie total ou parcialmente;

**07.03-** Serão desclassificadas as propostas de acordo com o previsto no art. 48 da Lei 8.666/93 e nos seguintes casos:

**07.03.01-** Que apresentarem na sua composição de preço um lucro negativo;

**07.03.02-** Alterarem os quantitativos do Orçamento do **ANEXO IV**.

**07.03.03-** Apresentarem preços unitários e/ou preço global superiores aos do orçamento sintético do **ANEXO IV** deste Edital.

**07.04 -** Caso sejam constatados erros formais nas propostas apresentadas, fica assegurado à Comissão Julgadora o direito de corrigi-los, procedendo a retificação dos cálculos passíveis de correção, se for o caso. O valor resultante da correção, haja vista tratar-se de erro meramente formal, não poderá alterar o conteúdo da proposta, e será o considerado para a classificação das propostas;

**07.05-** Em nenhum caso, sob pena de responsabilidade, serão objeto de reformulação os critérios de julgamento previstos em Lei e neste ato convocatório;

**07.06-** No caso de empate entre duas ou mais propostas, fica assegurado, como critério de desempate, preferência de contratação para as microempresas e empresas de pequeno porte (ME/EPP). Nos demais casos de empate, que não envolvam ME/EPP, e observado o disposto no § 2º do art. 3º da Lei 8.666/93, a classificação das propostas será decidida mediante sorteio, em ato público, para o qual os licitantes serão convocados, vedado qualquer outro critério.

**07.06.01-** Entende-se por empate aquelas situações em que as propostas apresentadas pelas microempresas e empresas de pequeno porte sejam iguais ou até 10% (dez por cento) superiores à proposta mais bem classificada;

**07.06.02-** Para efeito do disposto no item **07.06.01**, ocorrendo empate, proceder-se-á da seguinte forma:

**07.06.02.01-** A microempresa ou empresa de pequeno porte mais bem classificada poderá apresentar proposta de preço inferior àquela detentora da melhor oferta, situação em que poderá ser adjudicado em seu favor o objeto licitado;



**07.06.02.02-** Não ocorrendo a contratação da microempresa ou empresa de pequeno porte, na forma do item **07.06.02.01** deste Edital, serão convocadas as remanescentes que porventura se enquadrem na hipótese do item **07.06.01**, na ordem classificatória, para o exercício do mesmo direito;

**07.06.02.03-** No caso de equivalência dos valores apresentados pelas microempresas e empresas de pequeno porte que se encontrem nos intervalos estabelecidos no item **07.06.01** deste Edital, será realizado sorteio entre elas para que se identifique aquela que primeiro possa apresentar melhor oferta.

**07.06.02.04-** Para o exercício do direito a que se refere o item **07.06.02.01**, fica estipulado o prazo de **2 (dois)** dias úteis para apresentação de nova proposta.

**07.07 -** A comissão enviará os dados da empresa à Gerência de Gestão e Finanças, quando se tratar de ME ou EPP, para verificação, no portal da transparência do governo federal, do governo estadual e no SIOFI, se o somatório de ordens bancárias recebidas pela licitante melhor classificada, relativas ao último exercício e ao exercício corrente, até o mês anterior ao da data da licitação, fixada no preâmbulo deste edital, já seria o suficiente para extrapolar o faturamento máximo permitido, conforme artigo 3º da Lei Complementar 123/2006.

**07.08-** Na hipótese da não-contratação de alguma microempresa ou empresa de pequeno porte, o objeto licitado será adjudicado em favor da proposta originalmente detentora da melhor oferta, desde que atendidas as condições habilitatórias;

**07.09-** O disposto item **07.06.02** deste Edital somente se aplicará quando a melhor oferta inicial não tiver sido apresentada por microempresa ou empresa de pequeno porte;

**07.10-** Se todas as propostas forem desclassificadas aplicar-se-á o disposto no § 3º do art. 48 da Lei Federal nº 8.666/93.

**07.11-** A Comissão de Licitação lavrará ata circunstanciada da sessão da licitação e após assiná-la, a oferecerá à assinatura dos licitantes presentes ao ato;

**07.12-** Será considerada vencedora desta licitação a empresa que apresentar a proposta com o menor preço global julgado exequível e compatível com os preços praticados pelo mercado;

**07.13-** Reserva-se, à Comissão, o direito de promover e realizar tantas sessões quantas julgadas necessárias para a conclusão deste processo licitatório;

**07.14-** Somente os membros da Comissão de Licitação e os representantes credenciados dos licitantes terão direito de usar da palavra, rubricar propostas, apresentar reclamações ou recursos e firmar a Ata;

**07.15 -** Declarado o vencedor, o licitante poderá interpor recurso no prazo de 5 (cinco) dias úteis a contar da lavratura da ata ou publicação do resultado na imprensa oficial, de acordo com o disposto no art. 109 da Lei 8.666/93.

**07.15.01-** Interposto, o recurso será comunicado aos demais licitantes, que poderão impugná-lo no prazo de 5 (cinco) dias úteis.

**07.15.01.01-** Dentro do prazo previsto no subitem anterior, os recursos poderão ser protocolados na SEEL das **08:00 às 12:00 e das 14:00 às 18:00 horas** ou serem enviados para o email **compras.seel@goias.gov.br** até às 23:59;

**07.16-** Uma vez decididos os recursos e constatada a regularidade dos atos procedimentais, a Comissão, por intermédio de relatório, enviará o presente processo licitatório à autoridade superior para homologação e posterior adjudicação do objeto da licitação ao vencedor do certame.

**07.17-** Homologada a licitação, o adjudicatário será **convocado** para assinar o contrato no prazo definido no item **15.01** deste Edital;

**07.18-** Se o licitante vencedor, convocado dentro do prazo de validade da sua proposta, não celebrar o contrato, aplicar-se-á o disposto no § 2º, art. 64, Lei nº 8.666/93.

**07.19-** Do licitante classificado em primeiro lugar, cujo valor global da proposta for inferior a 80% (oitenta por cento) do menor valor a que se referem as alíneas "a" e "b" do §1º do art. 48 da Lei nº 8.666/93, será exigida, para a assinatura do contrato, prestação de garantia adicional, dentre as modalidades previstas no § 1º do art. 56, igual a diferença entre o valor resultante do §1º e o valor da correspondente proposta.

## **VIII – DO ELEMENTO DE DESPESA E DOS RECURSOS FINANCEIROS**

**08.01-** Os recursos financeiros necessários à execução dos serviços estão indicados nas Informações Complementares do **ANEXO I**.

## **IX - DA GARANTIA CONTRATUAL**

**09.01** - A empreiteira CONTRATADA terá, obrigatoriamente, que recolher a garantia dentre as modalidades previstas no § 10, do art. 56, da Lei Federal nº 8.666/93, no valor de 5% (cinco por cento) sobre o valor do CONTRATO, no prazo máximo definido pela SEEL, ou seja, até o momento da primeira medição de serviços realizados, cuja análise e liberação para pagamento, pela SEEL, estará vinculada ao cumprimento desta obrigação.

**09.02** - A garantia assegurará, qualquer que seja a modalidade escolhida, o pagamento de:

**09.02.01** - Prejuízos advindos do não cumprimento do OBJETO do CONTRATO.

**09.02.02** - Prejuízos diretos, causados à Administração, decorrentes de culpa ou dolo durante a execução do CONTRATO.

**09.02.03** - Multas moratórias e punitivas aplicadas pela Administração à empreiteira CONTRATADA.

**09.02.04** - Obrigações trabalhistas e previdenciárias de qualquer natureza, não adimplidas pela empreiteira CONTRATADA, quando couber.

**09.03** - A modalidade seguro-garantia somente será aceita se contemplar todos os eventos indicados no item anterior, observada a legislação que rege a matéria.

**09.04** - No caso de garantia em dinheiro, o montante deverá ser depositado em favor da CONTRATANTE, com correção monetária, em agência e conta corrente específica da Caixa Econômica Federal:

**09.04.01** - Para prestar a garantia em dinheiro por intermédio de um depósito na instituição bancária, tendo como favorecida CAUCIONADA a Secretaria de Estado de Esporte e Lazer - SEEL, a empreiteira CONTRATADA deverá dirigir-se à uma agência da Caixa Econômica Federal e solicitar a abertura de uma Conta Depósito Caução, em que será denominada TITULAR E CAUCIONÁRIA.

**09.04.02** - Para abertura da Conta Depósito Caução serão exigidos pela CEF:

**09.04.02.01** - CONTRATO SOCIAL, CARTÃO CNPJ e COMPROVANTE DE ENDEREÇO da TITULAR E CAUCIONÁRIA.

**09.04.02.02** - Documento que exige a garantia, ou seja, o CONTRATO OU EDITAL, onde consta a comprovação da necessidade da garantia, com a identificação e o CNPJ da SEEL, beneficiária CAUCIONADA.

**09.04.02.03** - O VALOR correspondente a 5% do valor do CONTRATO, montante a ser depositado.

**09.04.02.04** - Se não for o responsável legal da empreiteira CONTRATADA que efetuará o depósito, deverão também ser apresentados os seguintes documentos: a procuração da empreiteira CONTRATADA para quem vai realizar o depósito, o documento de identidade e o comprovante de residência do Procurador responsável.

**09.04.03** - A CEF emitirá o comprovante do depósito, denominado "Recibo de Caução", onde constam os dados da conta, os dados da caucionária, o valor caucionado, o histórico (dados do processo licitatório ou do contrato), os dados do favorecido (SEEL), as observações, as condições gerais e os termos para autorização, ciência e recibo de Levantamento da Caução, que será acompanhado do "Recibo de Depósito Caução" emitido no caixa do banco, além do Contrato de Abertura, Manutenção e Encerramento de Conta Caução.

**09.05** - No caso de alteração do valor do CONTRATO, ou prorrogação de sua vigência, a garantia deverá ser ajustada à nova situação ou renovada, seguindo os mesmos parâmetros utilizados quando da contratação.

**09.06** - Se o valor da garantia for utilizado total ou parcialmente em pagamento de qualquer obrigação, a empreiteira CONTRATADA obriga-se a fazer a respectiva reposição no prazo máximo de 05 (cinco) dias úteis, contados da data em que for notificada.

**09.07** - A validade da garantia, qualquer que seja a modalidade escolhida, deverá abranger um período de mais 3(três) meses após o término da vigência contratual.

**09.08** - A CONTRATANTE executará a garantia na forma prevista na legislação que rege a matéria.

**09.09** - A garantia será levantada após 30 (trinta) dias consecutivos, contados da data do recebimento definitivo dos serviços, mediante comprovação de quitação para com o INSS, FGTS e ISSQN dos serviços contratados.

**09.10** - Quando a rescisão ocorrer com base nos incisos XII a XVII do art. 78 da Lei Federal nº 8.666/93, sem que haja culpa da empreiteira CONTRATADA, será devolvida a garantia.

**09.11** - No caso das rescisões de que tratam os incisos I a XI do citado art. 78 da Lei Federal nº 8.666/93, a garantia será utilizada para o ressarcimento de eventuais prejuízos e multas aplicadas. A quantia restante, se existir, será devolvida à empreiteira CONTRATADA, nos termos do art. 80, inc. III desta Lei de Licitações.

**09.12** - Será considerada extinta a garantia:

**09.12.01** - Com a devolução da apólice, carta fiança ou autorização para levantamento de importâncias depositadas em dinheiro a título de garantia, acompanhada de declaração da CONTRATANTE, mediante termo circunstanciado, de que a CONTRATADA cumpriu todas as cláusulas do CONTRATO.

**09.12.02** - No prazo de 90 (noventa) dias após o término da vigência, caso a CONTRATANTE não comunique a ocorrência de sinistros, quando o prazo será ampliado, nos termos da comunicação.

## **X - DA EXECUÇÃO, DA GESTÃO DO CONTRATO E DA FISCALIZAÇÃO DOS SERVIÇOS**

### **10.01- DA EXECUÇÃO DOS SERVIÇOS**

**10.01.01** - Os serviços deverão ser prestados observando-se as condições estabelecidas no CONTRATO de prestação de serviços para a realização dos mesmos, e a empreiteira CONTRATADA se obriga a executar os serviços atendendo às disposições e rotinas constantes no Projeto Básico/Executivo - Parte 6/6 - EC e as especificações e quantidades estipuladas no MEMORIAL DESCRITIVO E ESPECIFICAÇÕES, nos PROJETOS, nas PLANILHAS ORÇAMENTÁRIAS e no CADERNO DE ENCARGOS, documentos estes, todos anexados ao Edital de Licitação respectivo ao Projeto Básico/Executivo - Parte 6/6 - EC.

**10.01.02** - AS PLANILHAS ORÇAMENTÁRIAS, SEI nº 000025512301, o MEMORIAL DESCRITIVO E ESPECIFICAÇÕES, SEI nº 000025515286, os PROJETOS, SEI nº 000025511966, o CADERNO DE ENCARGOS, SEI nº 000025516426, e o Projeto

Básico/Executivo - Parte 6/6 - EC, SEI nº 000026875482, são documentos complementares entre si. As eventuais divergências e/ou inconsistências entre esses documentos serão resolvidas pela Fiscalização. A princípio, deverão prevalecer as informações, especificações e quantidades das PLANILHAS ORÇAMENTÁRIAS, seguida das informações do MEMORIAL DESCRITIVO E ESPECIFICAÇÕES, depois, dos PROJETOS, do Projeto Básico/Executivo - Parte 6/6 - EC e, finalmente, do CADERNO DE ENCARGOS, **ressaltando-se que a decisão definitiva será sempre da Fiscalização, em qualquer circunstância, ainda que por seu exclusivo critério.**

**10.01.03** - As etapas da construção deverão estar rigorosamente de acordo com os PROJETOS técnicos apresentados, e em conformidade com o CADERNO DE ENCARGOS - Edição 3, publicada pela AGETOP - Agência Goiana de Transportes e Obras (Atual GOINFRA - Agência Goiana de Infraestrutura e Transportes) em 2004, naquilo que for aplicável ao caso e atualizando-o com as normas vigentes, atendendo as orientações contidas nos seguintes capítulos:

- 10.01.03.01** - Capítulo I - PRELIMINARES.
- 10.01.03.02** - Capítulo II - MATERIAIS BÁSICOS.
- 10.01.03.03** - Capítulo III - PROJETOS.
- 10.01.03.04** - Capítulo IV - INSTALAÇÃO DA OBRA.
- 10.01.03.05** - Capítulo V - MOVIMENTO DE TERRAS.
- 10.01.03.06** - Capítulo VI - FUNDAÇÃO.
- 10.01.03.07** - Capítulo VII - ESTRUTURA DE CONCRETO ARMADO.
- 10.01.03.08** - Capítulo VIII - ESTRUTURA METÁLICA.
- 10.01.03.09** - Capítulo IX - ALVENARIA.
- 10.01.03.10** - Capítulo X - COBERTURA.
- 10.01.03.11** - Capítulo XI - INSTALAÇÕES ELÉTRICAS E TELEFÔNICAS.
- 10.01.03.12** - Capítulo XII - INSTALAÇÕES HIDRO-SANITÁRIAS.
- 10.01.03.13** - Capítulo XIII - IMPERMEABILIZAÇÃO E ISOLAMENTO TÉRMICO.
- 10.01.03.14** - Capítulo XIV - SERRALHERIA.
- 10.01.03.15** - Capítulo XV - REVESTIMENTO.
- 10.01.03.16** - Capítulo XVI - PAVIMENTAÇÃO.
- 10.01.03.17** - Capítulo XVII - CARPINTARIA E MARCENARIA.
- 10.01.03.18** - Capítulo XVIII - FORRO FALSO.
- 10.01.03.19** - Capítulo XIX - DIVISÓRIAS.
- 10.01.03.20** - Capítulo XX - FERRAGENS.
- 10.01.03.21** - Capítulo XXI - PINTURA.
- 10.01.03.22** - Capítulo XXII - VIDRAÇARIA.
- 10.01.03.23** - Capítulo XXIII - SERVIÇOS COMPLEMENTARES.
- 10.01.03.24** - Capítulo XXIV - RECEBIMENTO DA OBRA.

**10.01.04** - A empreiteira CONTRATADA deverá atender todas as normas e leis específicas vigentes aplicáveis aos serviços contratados, tendo como referência e orientação os títulos a seguir relacionados, não se limitando a estes:

- 10.01.04.01** - Às prescrições, recomendações e manuais dos fabricantes, relativamente ao emprego, uso, transporte e armazenagem do produto.
- 10.01.04.02** - Às normas técnicas atualizadas da ABNT (Associação Brasileira de Normas Técnicas) e do INMETRO (Instituto Nacional de Metrologia), o que for aplicável, em especial: NBR 14037:2011 versão corrigida 2014/ABNT: Diretrizes para elaboração de manuais de uso, operação e manutenção das edificações — Requisitos para elaboração e apresentação dos conteúdos; NBR 5674:2012/ABNT: Manutenção de edificações — Requisitos para o sistema de gestão de manutenção; NBR 5410:2004 versão corrigida 2008/ABNT: Instalações elétricas de baixa tensão. NBR 14039:2005 - Instalações elétricas de média tensão de 1,0 kV a 36,2 kV; NTC 04:2008 - revisão 4/ENEL DISTRIBUIÇÃO GOIÁS - Fornecimento de energia elétrica em tensão secundária de distribuição; NTC 05:2019 - versão 3/ENEL DISTRIBUIÇÃO GOIÁS - Fornecimento de energia elétrica em tensão primária de distribuição - classe 15 kV e 36,2 kV; NBR 5419:2015/ABNT: Proteção de estruturas contra descargas atmosféricas. NBR 16401:2008/ABNT: Parte 1 – Projetos das Instalações; Parte 2 – Parâmetros de conforto térmico; Parte 3 – Qualidade do ar interior; NBR ISO/CIE 8995-1:2013/ABNT: Iluminação de ambientes de trabalho - Parte 1: Interior; NBR 9050:2020/ABNT - Acessibilidade a edificações, mobiliário, espaços e equipamentos urbanos de acessibilidade e NBR 15575:2013/ABNT - Norma de Desempenho.
- 10.01.04.03** - Às Normas Regulamentadoras (NR) do Ministério do Trabalho e Emprego, em especial: NR 06: Equipamento de Proteção Individual (EPI); NR 10: Segurança em Instalações e Serviços de Eletricidade; NR 18: Condições e Meio Ambiente do Trabalho na Indústria da Construção; NR 23: Proteção Contra Incêndios; N.º 35: Trabalho em Altura.
- 10.01.04.04** - À Resolução CONFEA Nº 1025/09: Anotação de Responsabilidade Técnica (ART) e Acervo Técnico Profissional, de profissionais e empresas de engenharia.
- 10.01.04.05** - Aos regulamentos do Corpo de Bombeiro Militar do Estado de Goiás - Legislação Estadual, Instruções Técnicas e Portarias.
- 10.01.04.06** - Às demais normas técnicas específicas, se houver.

**10.01.05** - A empreiteira CONTRATADA deverá realizar o gerenciamento dos resíduos originários da contratação, contemplando todos os aspectos referentes à geração, segregação, acondicionamento, coleta, armazenamento, transporte e destinação final ambientalmente adequada dos resíduos, bem como as ações de proteção ao meio ambiente e a saúde dos trabalhadores.

**10.01.06** - A empreiteira CONTRATADA deverá fornecer e utilizar, mobilizar e desmobilizar, toda a mão de obra, todos os materiais, equipamentos e ferramentas, com a qualidade e quantidade necessárias à completa e perfeita realização dos trabalhos, para o perfeito

cumprimento da execução do CONTRATO e realização do OBJETO contratado.

**10.01.07** - Os serviços deverão ser realizados por pessoal competente e capaz de proporcionar serviços tecnicamente bem feitos e de acabamento esmerado, em número compatível com o ritmo de execução da obra, para que o CRONOGRAMA FÍSICO-FINANCEIRO proposto seja cumprido à risca.

**10.01.08** - Previsibilidade de chuva: As paralisações que decorrem de período chuvoso são inevitáveis e conhecidas de antemão; tratam-se de eventos previsíveis, com relação aos quais tanto a SEEL quanto as contratadas têm amplo conhecimento. As paralisações da obra durante o período chuvoso não ensejarão qualquer direito à indenização, eis que o período chuvoso ordinário é um fato previsível no momento da formulação da proposta. Os custos de mobilização/desmobilização e outros custos decorrentes de paralisações em virtude do período chuvoso não podem ser imputados à SEEL e deverão ser arcados pela empreiteira CONTRATADA, em razão de sua previsibilidade.

**10.01.09** - Na Administração local da obra deverão estar incluídos e previstos nas PLANILHAS ORÇAMENTÁRIAS, individualmente, sem estar limitada por esta relação:

**10.01.09.01** - 1 (um) Engenheiro Civil Júnior Responsável Técnico (ART - CREA-GO), locado no canteiro de obras, diariamente, durante meio período, ou seja, no período de 4 horas ininterruptas/dia.

**10.01.09.02** - 1 (um) Encarregado Geral de Obras, locado no canteiro de obras, diariamente, no período de 4 a 6 horas ininterruptas/dia.

**10.01.10** - Os serviços deverão ser realizados por profissionais treinados e qualificados, devidamente identificados e uniformizados. A empreiteira CONTRATADA deverá atender o acordo, convenção ou dissídio coletivo da categoria.

**10.01.11** - A empreiteira CONTRATADA deverá fornecer todos os EPCs - Equipamentos de Proteção Coletiva e, individualmente, todos os EPIs - Equipamentos de Proteção Individuais, atendendo a legislação e as normas brasileiras específicas e aplicáveis em vigor. Todos os equipamentos deverão ser fornecidos com as respectivas certificações, quando for o caso, e dentro do prazo de validade do fabricante.

**10.01.12** - A empreiteira CONTRATADA deverá fornecer café da manhã e refeição para todos os trabalhadores da obra, durante todo o período previsto de fornecimento da prestação dos serviços, atendendo o acordo, convenção ou dissídio coletivo das categorias empregadas.

**10.01.13** - O padrão de instalações provisórias será baseado na característica da obra e a empreiteira CONTRATADA deverá atender às exigências das normas da ABNT - NBR 12.284 - Áreas de Vivência dos Canteiros de Obras, Norma Regulamentadora NR 18 - Segurança e Saúde no Trabalho na Indústria da Construção, e demais normas vigentes pertinentes.

**10.01.13.01** - A obra terá instalações provisórias previstas nas normas e as necessárias ao bom funcionamento das atividades e a realização do CONTRATO, e de acordo com o que for previsto nas PLANILHAS ORÇAMENTÁRIAS, especialmente: tapumes com portaria, escritórios, sanitários, vestiários, refeitório com copa, almoxarifado e depósito, água, energia elétrica, bebedouro, entre outras.

**10.01.13.01.01** - Poderão ser usados os ambientes existentes no local da obra para a implantação do canteiro de obras e de suas instalações, em conformidade com a autorização de uso definida pela Administração Municipal ou do Estádio Municipal de Planaltina, que será informada pela SEEL, por escrito.

**10.01.13.01.02** - Quando previsto no planejamento e no orçamento do canteiro de obras, preferencialmente, será considerada a instalação de um *container* para escritório, com isolamento térmico e sanitário exclusivo para as atividades de Engenharia e de Administração, que deverá ser utilizado, em conjunto, pela SEEL e pela CONTRATADA, a critério da Fiscalização.

**10.01.13.02** - As instalações de área de vivência deverão atender, no que for cabível, ao disposto na NR-24 - Condições Sanitárias e de Conforto nos Locais de Trabalho.

**10.01.13.03** - Não será permitida a instalação de alojamento no canteiro de obras. Quando o caso exigir a previsão de alojamento, desde que justificada pela empreiteira CONTRATADA e autorizada pela SEEL, a sua instalação deverá ser realizada fora do canteiro de obras, em endereço e imóvel apropriados, contemplando as seguintes instalações:

**10.01.13.03.01** - Cozinha, quando houver preparo de refeições.

**10.01.13.03.02** - Local para refeições.

**10.01.13.03.03** - Instalação Sanitária.

**10.01.13.03.04** - Lavanderia, dotada de meios adequados para higienização e passagem das roupas.

**10.01.13.03.05** - Área de lazer, para recreação dos trabalhadores alojados, podendo ser utilizado o local de refeições para este fim.

**10.01.14** - A empreiteira CONTRATADA deverá, em conformidade com a NR 18, fornecer água potável, filtrada e fresca para os trabalhadores no canteiro de obras, nas frentes de trabalho e nos alojamentos, por meio de bebedouro ou outro dispositivo equivalente, na proporção de 1 (uma) unidade para cada grupo de 25 (vinte e cinco) trabalhadores ou fração, sendo vedado o uso de copos coletivos.

**10.01.14.01** - O fornecimento de água potável deve ser garantido de forma que, do posto de trabalho ao bebedouro ou ao dispositivo equivalente, não haja deslocamento superior a 100 m (cem metros) no plano horizontal e 15 m (quinze metros) no plano vertical.

**10.01.14.02** - Na impossibilidade de instalação de bebedouro ou de dispositivo equivalente dentro dos limites referidos no subitem anterior, a empreiteira CONTRATADA deverá garantir, nos postos de trabalho, suprimento de água potável, filtrada e fresca fornecida em recipientes portáteis herméticos.

**10.01.15** - O custo e o pagamento referentes ao consumo de água e de energia elétrica durante a execução da obra serão responsabilidades da empreiteira CONTRATADA, que deverá providenciar a ligação e todas as instalações necessárias para os fornecimentos provisórios para o canteiro da obra, e efetuar os pagamentos relativos aos consumos diretamente às Concessionárias.

**10.01.16** - Durante o período de execução dos serviços poderão ser utilizadas as instalações de água e de energia elétrica que existem no local da obra, desde que autorizado por escrito, em conjunto, por Responsável da Administração Municipal do Estádio de Planaltina e pela Fiscalização. Neste caso, também as despesas geradas serão pagas pela empreiteira CONTRATADA, que deverá providenciar os medidores certificados para a apuração do consumo, sem custo para a SEEL-GO ou para a Administração. Os valores MÁXIMOS que serão medidos e pagos à empreiteira CONTRATADA no CONTRATO serão os valores previstos nas PLANILHAS ORÇAMENTÁRIAS.

**10.01.16.01** - Não havendo previsão nas PLANILHAS ORÇAMENTÁRIAS para o fornecimento de água e energia elétrica necessários à execução da obra, a Prefeitura de Planaltina será a responsável pelo fornecimento necessário e seu respectivo custo, e neste caso, o fornecimento não será medido ou pago à empreiteira CONTRATADA.

**10.01.17** - A empreiteira CONTRATADA fornecerá os pontos de abastecimento de água e de alimentação para distribuição de energia elétrica e iluminação distantes até 50 metros do consumo para as frentes dos serviços necessários à execução do CONTRATO.

**10.01.18** - Caso não seja necessária a execução das instalações e/ou da ligação provisória, o serviço que for desnecessário não será medido e não será pago à empreiteira CONTRATADA.

**10.01.19** - O movimento de terra e a construção e compactação dos aterros deverão ser executados pela Prefeitura de Planaltina. Caberá à empreiteira CONTRATADA verificar e receber todos os serviços executados pela Prefeitura Municipal antes de iniciar seus trabalhos, em especial, o material empregado, as condições de compactação dos aterros e de estabilidade do terreno da construção, compreendendo:

**10.01.19.01** - Serão de responsabilidade da empreiteira CONTRATADA a verificação dos níveis naturais e alinhamentos do terreno, para que a obra seja locada de acordo com os PROJETOS, antes do início da obra. As áreas externas, quando não perfeitamente caracterizadas em plantas, deverão estar regularizadas de forma a permitir sempre fácil acesso e perfeito escoamento das águas superficiais.

**10.01.19.02** - A Prefeitura de Planaltina executará todo o movimento de terra, necessário e indispensável para o nivelamento do terreno nas cotas fixadas pelo PROJETO Arquitetônico, os cortes e a construção dos aterros compactados. Os trabalhos serão realizados com a mobilização dos recursos como equipamentos para corte, aterro e compactação, carga, descarga e espalhamento e seus respectivos operadores, combustível, etc., com coordenação técnica própria. Os serviços executados pela Prefeitura de Planaltina deverão seguir o planejamento, a logística, os processos construtivos definidos e as especificações do PROJETO de Estrutura e as normas vigentes aplicáveis. Ficará à cargo do Responsável Técnico da Prefeitura de Planaltina, portanto, a coordenação geral das atividades e a responsabilidade técnica de todos os serviços, com Anotação de Responsabilidade Técnica - ART CREA-GO.

**10.01.19.03** - Os serviços realizados deverão ser recebidos pela empreiteira CONTRATADA, que verificará a conformidade com o PROJETO de Estrutura e o atendimento às normas, norma ABNT NBR 11.682:2006 - Estabilidade de encostas, que prescreve as condições exigíveis no estudo e controle da estabilidade de encostas naturais e de taludes resultantes de cortes e aterros realizados em encostas, bem como as condições para projeto, execução, controle e observação de obras de estabilização, e demais normas técnicas aplicáveis. Antes de iniciar a execução dos serviços, OBJETO do CONTRATO, a empreiteira CONTRATADA deverá verificar os serviços realizados e entregues pela Prefeitura de Planaltina e, havendo eventual irregularidade na construção, inconformidade com o PROJETO ou com as normas técnicas vigentes, deverá apresentar parecer técnico com as respectivas justificativas e embasamento técnico para análise e encaminhamento da SEEL, que o enviará para o Responsável Técnico da Prefeitura de Planaltina para as providências pertinentes e correções necessárias, se for o caso.

**10.01.19.03.01** - A empreiteira CONTRATADA será a única responsável pela ocorrência de eventuais prejuízos em virtude de sua omissão na verificação dos locais de execução dos serviços realizados pela Prefeitura de Planaltina. Não serão aceitas alegações futuras de desconhecimento das informações e das condições de execução desses serviços, em razão da ausência da vistoria.

**10.01.19.04** - As operações de aterro deverão compreender e considerar:

**10.01.19.04.01** - Descarga, espalhamento, homogeneização, conveniente umedecimento ou aeração e compactação dos materiais selecionados de corte ou empréstimo para a construção do corpo do aterro, até as cotas indicadas em projeto, a partir dos RN fornecidos nos PROJETOS.

**10.01.19.04.02** - Os solos (solo ou cascalho) para os aterros deverão ser isentos de impurezas, como materiais orgânicos. Não será permitida a utilização do entulho da obra para a execução de qualquer aterro.

**10.01.19.04.03** - A operação será precedida da execução dos serviços de limpeza e raspagem da camada vegetal.

**10.01.19.04.04** - O lançamento do material para a construção dos aterros deve ser feito em camadas sucessivas, não superior a 25 cm de material solto, e a camada adequadamente compactada, com espessura máxima de 20 cm.

**10.01.19.04.05** - Todas as camadas deverão ser convenientemente compactadas. O material deverá estar com a umidade ótima permitindo-se uma variação de + - 2%. A massa específica aparente seca deverá corresponder a no mínimo 95% da massa específica aparentemente seca, do ensaio DNER-ME 47-64. Os trechos que não atingirem as condições mínimas de compactação e máxima de espessura deverão ser escarificados, homogeneizados, levados a umidade adequada e novamente compactados, até atingir a massa específica aparente seca exigida.

**10.01.19.04.06** - A compactação deverá ser controlada por laboratório idôneo, observando a especificação acima e em conformidade com a norma ABNT NBR 5681:2015 - Controle tecnológico da execução de aterros em obras de edificações e demais normas técnicas relacionadas.

**10.01.19.05** - Na construção dos aterros poderão ser empregados tratores de lâmina, pá mecânica, escavo-transportadores, caminhões basculantes, moto niveladora, rolos lisos de pneus, pés-de-carneiro, estáticos ou vibratórios, caminhões pipa e grade.

**10.01.19.06** - A fim de proteger os taludes contra os efeitos da erosão, deverá ser procedida a sua conveniente drenagem e obras de proteção, com o objetivo de diminuir o efeito erosivo das águas, tudo em conformidade com o estabelecido nos PROJETOS e especificações complementares.

**10.01.19.07** - A execução, portanto, deve seguir as fases executivas, dimensões, materiais e ensaios indicados no PROJETO de Estrutura. As operações de corte, e a construção dos aterros não poderão interferir com terceiros (ruas, estradas, caminhos, linhas de abastecimento e outras), nem com a própria obra ou critérios de projeto, como posicionamento de sobrecargas e proteção de locais de risco, sem as respectivas autorizações e sinalizações adequadas.

**10.01.19.08** - Os eventuais ajustes e adaptações ao PROJETO originalmente desenvolvido poderão ocorrer, são inevitáveis devido às alterações na topografia do terreno que ocorrem com o tempo, complexidade da geologia local e outras condicionantes relacionadas com a interação solo-estrutura e com a execução. Ao término da obra de terraplenagem e construção dos aterros, deverá ser providenciado pelo executor, ou seja, elaborado pela Prefeitura de Planaltina, o Projeto "*As Built*" (como construído), ou seja, todas as modificações no PROJETO realizadas, devendo ser consolidadas em documento final a ser encaminhado a SEEL-GO. No "*As Built*" deverão constar ainda todas as providências em termos de manutenção da obra a serem seguidas pela Administração. Tanto o tipo de serviço a ser realizado quanto à sua periodicidade deverão ser definidos no manual. As recomendações constantes do manual

devem ter por objetivo manter as características de sua concepção e utilização, em conformidade com o previsto na norma ABNT NBR 11.682:2006.

**10.01.19.09** - A Avaliação da necessidade de implantação de medidas emergenciais, em conformidade com a norma ABNT NBR 11.682:2006 é procedimento preliminar a seguir, obrigatório para a elaboração de projetos de estabilização de encostas e/ou de obras de engenharia em regiões de encostas. Deverá constar no Programa de Gerenciamento de Riscos (PGR) previsto na Norma Regulamentadora NR 18, que será elaborado pela empreiteira CONTRATADA.

**10.01.20** - Todo material inservível ou classificado como "reciclável" ou "entulho" oriundo das escavações (exceto o proveniente de corte de terraplenagem, que será transportado pela Prefeitura de Planaltina), demolições, retiradas e limpezas necessárias, deverá ser devidamente acondicionado na obra e transportado para local indicado pela Administração Pública Municipal, em conformidade com a legislação vigente. A Prefeitura de Planaltina deverá promover a declaração e a destinação dos resíduos sólidos, e os serviços que forem executados pela Prefeitura não serão medidos ou pagos à empreiteira CONTRATADA.

**10.01.20.01** - Para o levantamento dos quantitativos, o volume de transporte a ser lançado nas PLANILHAS ORÇAMENTÁRIAS deve ser calculado considerando o empolamento dos materiais.

**10.01.21** - Quando da conclusão da obra, a empreiteira CONTRATADA deverá entregar a obra limpa e em perfeitas condições de uso.

**10.01.22** - Os materiais e equipamentos empregados deverão ser armazenados em locais apropriados, em condições de segurança, cobertos ou não, de acordo com a sua natureza, ficando a sua guarda sob responsabilidade da empreiteira CONTRATADA.

**10.01.23** - A Fiscalização deverá ter livre acesso a todos os almoxarifados e áreas de armazenagem de materiais, equipamentos e ferramentas para acompanhar os trabalhos e conferir marcas, validades, quantidades, etc., procedendo a seu exclusivo critério.

**10.01.24** - É vedada a utilização de materiais, equipamentos e ferramentas improvisados em substituição aos tecnicamente indicados para o fim a que se destinam.

**10.01.25** - Os andaimes metálicos tipo torre, quando utilizados para a execução dos serviços, deverão estar convenientemente apoiados e ancorados durante sua utilização e atender rigorosamente às recomendações da Norma Regulamentadora NR 18.

**10.01.26** - Sempre que houver necessidade de execução de serviços e fornecimento de materiais e equipamentos não previstos, a empreiteira CONTRATADA deverá comunicar e discutir PREVIAMENTE com a SEEL para a solução e definição necessárias.

**10.01.27** - A empreiteira CONTRATADA não poderá executar qualquer serviço que não seja autorizado pela Fiscalização, salvo aqueles que se caracterizem, notadamente, como de emergência ou necessários ao andamento ou segurança dos demais serviços autorizados sem restrição de execução.

**10.01.28** - Todos os materiais empregados serão de primeira qualidade ou primeira linha, entendendo-se primeira qualidade ou primeira linha o nível de qualidade mais elevado da linha do material a ser utilizado, e todos os serviços deverão ser executados em completa obediência aos princípios da boa técnica, e deverão atender às Normas Técnicas Brasileiras e às exigências da SEEL.

**10.01.29** - A escolha dos materiais básicos (areia, brita, tijolos, etc.) deverá ser bastante criteriosa para não comprometer o andamento e qualidade dos serviços. Serão exigidos testes laboratoriais que comprovem a qualidade dos produtos.

**10.01.30** - Caberá à Fiscalização a responsabilidade de analisar a qualidade dos materiais, decidindo sobre a necessidade de se efetuar, para comprovação da qualidade ou desempenho dos produtos e ou serviços, testes e/ou ensaios laboratoriais adicionais aos que estão previstos nas normas vigentes e nesta contratação, cuja realização constituirá responsabilidade da empreiteira CONTRATADA.

**10.01.31** - A empreiteira CONTRATADA deverá, caso haja solicitação da CONTRATANTE, submeter à apreciação da Fiscalização, amostras dos serviços ou dos materiais e/ou acabamentos a serem utilizados, podendo ser danificadas no processo de verificação. As despesas decorrentes dessa verificação correrão por conta da CONTRATADA.

**10.01.31.01** - As amostras de materiais, depois de aprovadas pela Fiscalização, deverão ser cuidadosamente conservadas pela empreiteira CONTRATADA no canteiro da obra ou no local dos serviços, até o fim dos trabalhos, de forma a facultar, a qualquer tempo, a verificação de sua correspondência aos materiais fornecidos ou já empregados.

**10.01.32** - Sempre que houver qualquer dúvida na especificação dos serviços ou dos materiais, ou ainda, caso se pretenda fazer a opção pelo uso de **material equivalente ou alternativo**, com o objetivo de orientação ou aprovação para a substituição e para que a obra ou local dos serviços mantenha o mesmo padrão de qualidade em todos os níveis e etapas de execução dos trabalhos, a empreiteira CONTRATADA deverá consultar o Gestor Fiscal do Contrato, que poderá solicitar o apoio necessário da Gerência de Infraestrutura Esportiva - GEINFRA para consulta em outras áreas da Administração e/ou para a resposta ao questionamento. A consulta deverá ser realizada pela empreiteira CONTRATADA por escrito, conforme procedimentos definidos no Projeto Básico/Executivo - Parte 6/6 - EC.

**10.01.33** - A aprovação do Gestor Fiscal do Contrato para serviços e/ou utilização de **materiais equivalentes ou alternativos** deverá ser feita por escrito. A aprovação desses materiais será feita mediante amostras apresentadas à Fiscalização pela empreiteira CONTRATADA, antes da aquisição do material.

**10.01.34** - Caso o material especificado tenha saído de linha, este deverá ser substituído pelo novo produto do mesmo fabricante de referência, desde que comprovada sua eficiência, **equivalência** e atendimento às condições estabelecidas no Projeto Básico/Executivo - Parte 6/6 - EC, e nas especificações do PROJETO e do MEMORIAL DESCRITIVO E ESPECIFICAÇÕES.

**10.01.35** - Quando houver motivos ponderáveis para a substituição de um serviço ou material especificado por outro **alternativo**, a empreiteira CONTRATADA deverá apresentar ao Gestor Fiscal do Contrato, em tempo hábil e por escrito, a proposta de substituição, instruindo-a com as razões determinadas e o orçamento comparativo, em conformidade com as especificações do Projeto Básico/Executivo - Parte 6/6 - EC e disposições do CONTRATO sobre a equivalência. A substituição do serviço ou do material especificado deverá estar em conformidade com as normas da ABNT e só poderá ser realizada quando autorizada pela Fiscalização, nos casos previstos no CONTRATO.

**10.01.36** - A análise e a aprovação dos pedidos de substituição pela SEEL só serão efetuadas quando cumpridas as seguintes exigências:

**10.01.36.01** - Declaração de que a substituição se fará sem ônus para a SEEL, no caso de materiais equivalentes.

**10.01.36.02** - Apresentação das provas, pela empreiteira CONTRATADA, da equivalência técnica do produto proposto como alternativa ao especificado, compreendendo como documento comprobatório fundamental o laudo do exame comparativo dos materiais, efetuado por laboratório tecnológico idôneo e aceito pela Fiscalização, ou outro documento à critério exclusivo da SEEL.

**10.01.36.03** - Indicação da marca, nome de fabricante ou tipo comercial da alternativa, que se destinam a atender o tipo e o padrão de qualidade requeridos.

**10.01.37** - MATERIAL, EQUIPAMENTO OU SERVIÇO EQUIVALENTE TECNICAMENTE É AQUELE QUE APRESENTA AS MESMAS CARACTERÍSTICAS TÉCNICAS EXIGIDAS, OU SEJA, DE IGUAL VALOR, DESEMPENHAM IDÊNTICA FUNÇÃO E SE PRESTAM ÀS MESMAS CONDIÇÕES DO MATERIAL, EQUIPAMENTO OU SERVIÇO ESPECIFICADO.

**10.01.38** - Quando não houver alternativa equivalente tecnicamente no mercado para o serviço especificado, após ser submetida para análise, a proposta da empreiteira CONTRATADA para utilização de materiais e equipamentos não equivalentes poderá ser autorizada pela Fiscalização somente na condição de atender à exigência de apresentar eficiência e qualidade compatíveis ou superiores e revelar vantagem para a Administração, em conformidade ao Art. 4º, inciso III, do Decreto nº 44.786/2008, consonante ao princípio da economicidade e da eficiência.

**10.01.39** - O material que, por qualquer motivo, for adquirido sem aprovação da Fiscalização ou que não corresponder à amostra previamente apresentada, deverá, no prazo máximo de 72 horas, ser retirado e substituído pela empreiteira CONTRATADA, sem ônus adicional para a SEEL.

**10.01.40** - Outros casos não previstos serão resolvidos pela Fiscalização, após satisfeitas as exigências de apresentação dos motivos ponderáveis e aprovada a possibilidade de atendê-los.

## **10.02- DA GESTÃO DO CONTRATO E DA FISCALIZAÇÃO DOS SERVIÇOS:**

**10.02.01** - Caberá à SEEL, através da Gerência de Infraestrutura Esportiva - GEINFRA, a gestão do CONTRATO, o acompanhamento e a fiscalização dos trabalhos, e informar à empreiteira CONTRATADA os dados e elementos técnicos e administrativos necessários à realização dos serviços.

**10.02.02** - A Gestão do CONTRATO e o acompanhamento e fiscalização dos serviços serão feitos considerando a disposição legal, nos termos do Art. 67 da Lei Federal 8.666/93, a qual prevê que a execução do contrato deverá ser acompanhada e fiscalizada por um representante da Administração especialmente designado, que deverá ter a qualificação necessária para o acompanhamento e fiscalização dos serviços e gestão do contrato, e dos artigos Art. 51, Art. 52, e Art. 53 da Lei Estadual Nº 17.928/12, que dispõe sobre a fiscalização e gestão dos contratos pertinentes a obras, compras e serviços, bem como convênios, outros ajustes e demais atos administrativos negociais no âmbito do Estado de Goiás.

**10.02.03** - O acompanhamento e a fiscalização da execução do CONTRATO e de todas as fases da execução dos serviços, portanto, serão realizados pelo Gestor Fiscal do Contrato, cuja designação será efetivada por Portaria ou ato equivalente do Secretário de Estado de Esporte e Lazer. O Gestor Fiscal do Contrato ficará responsável, até o encerramento do CONTRATO, pelo atendimento das obrigações previstas na Lei Estadual Nº 17.928/12, tendo todas as prerrogativas e responsabilidades inerentes às funções de Gestor e de Fiscal de CONTRATO, nos termos da legislação em vigor.

**10.02.04** - Afim de auxiliar o Gestor Fiscal do Contrato no acompanhamento, gerenciamento físico e financeiro e fiscalização da execução do CONTRATO durante a sua execução, em conformidade com o disposto no Art. 54 da Lei Estadual Nº 17.928/12, que permite o desmembramento das competências relacionadas às atividades de fiscalização e gestão dos contratos administrativos para que sejam realizadas por servidores ou grupo de servidores distintos, a SEEL **poderá** designar outro Gestor Fiscal do Contrato - AUXILIAR, ou quantos forem necessários, para fiscalizar, acompanhar e verificar a perfeita execução do CONTRATO, em todas as fases, até o recebimento do OBJETO, com as mesmas prerrogativas e responsabilidades do Gestor Fiscal do Contrato. A designação do Gestor Fiscal do Contrato - AUXILIAR será efetivada por Portaria ou ato equivalente do Secretário de Estado de Esporte e Lazer.

**10.02.05** - As designações do Gestor Fiscal do Contrato e do Gestor Fiscal do Contrato - AUXILIAR deverão ser informadas na ORDEM DE SERVIÇO (OS). No caso da designação do Gestor Fiscal do Contrato - AUXILIAR ocorrer após a emissão da OS, a Fiscalização deverá encaminhar cópia da Portaria para o conhecimento da empreiteira CONTRATADA.

**10.02.06** - O registro da ART da Fiscalização no CREA-GO deverá ser realizado pela empreiteira CONTRATADA, que deverá providenciar, também, junto ao CREA e/ou ao CAU-BR, as Anotações e Registros de Responsabilidade Técnica referentes ao OBJETO do CONTRATO e as especialidades pertinentes, nos termos da legislação em vigor - Lei Federal Nº 6.496 de 7 de dezembro de 1977 e Lei Federal Nº 12.378 de 31 de dezembro de 2010.

**10.02.07** - A empreiteira CONTRATADA deverá disponibilizar, por intermédio do Gestor Fiscal do Contrato, todas as facilidades para o fiel cumprimento das obrigações previstas no CONTRATO e das atribuições da Fiscalização SEEL, inclusive o acesso ao local onde estejam previstos ou sendo executados os serviços relacionados com o CONTRATO, a qualquer hora e a qualquer pessoa autorizada pela SEEL.

**10.02.08** - Não obstante a empreiteira CONTRATADA ser a única e exclusiva responsável pela execução de todos os serviços, a SEEL reserva-se o direito, sem que de qualquer forma restrinja a plenitude desta responsabilidade, de exercer a mais ampla e completa fiscalização sobre os serviços.

**10.02.09** - A Fiscalização observará no que couber, o Anexo VIII-A da INSTRUÇÃO NORMATIVA Nº 5, DE 26 DE MAIO DE 2017 da Secretária de Gestão do Ministério do Planejamento, Desenvolvimento e Gestão, e rigorosamente e de forma a assegurar o perfeito cumprimento do CONTRATO, por meio de instrumentos de controle que, inclusive, compreendam a mensuração:

**10.02.09.01** - Os itens do Projeto Básico/Executivo - Parte 6/6 - EC.

**10.02.09.02** - Todos os DOCUMENTOS relativos a esta contratação: Toda a documentação deverá ser mantida pela empreiteira CONTRATADA no local dos serviços, com livre acesso, incluindo, entre outros documentos: PLANILHAS ORÇAMENTÁRIAS, CRONOGRAMAS, ARTs, RELATÓRIO DIÁRIO DE OBRAS, Relatórios Técnicos e Administrativos, PROJETOS E MEMORIAIS DESCRITIVOS.

**10.02.09.03** - O fiel adimplemento das disposições contratuais.

**10.02.09.04** - Os RESULTADOS alcançados em relação a empreiteira CONTRATADA e ao OBJETO CONTRATADO, com a verificação dos PRAZOS de execução e da QUALIDADE demandada.

**10.02.09.05** - A ESPECIFICAÇÃO TÉCNICA, QUALIDADE E QUANTIDADE dos RECURSOS MATERIAIS, EQUIPAMENTOS E UTENSÍLIOS utilizados.

**10.02.09.06** - Os RECURSOS HUMANOS empregados, em função da QUANTIDADE e da FORMAÇÃO PROFISSIONAL exigidas.

**10.02.09.06.01** - O Gestor Fiscal do Contrato, ao verificar que houve subdimensionamento da produtividade pactuada, sem perda da qualidade na execução do serviço, deverá comunicar à autoridade responsável para que esta promova a adequação contratual à produtividade efetivamente realizada, respeitando-se os limites de alteração dos valores contratuais previstos no § 1º do Artigo 65 da Lei Federal Nº 8.666/93.

**10.02.09.07** - A EXECUÇÃO e CONFORMIDADE da PRESTAÇÃO DOS SERVIÇOS, e a adequação à ROTINA DE EXECUÇÃO estabelecida.

**10.02.09.08** - A CONFORMIDADE da ALOCAÇÃO dos RECURSOS necessários e das TÉCNICAS EMPREGADAS.

**10.02.09.09** - O CUMPRIMENTO das demais OBRIGAÇÕES decorrentes do CONTRATO.

**10.02.09.10** - A SATISFAÇÃO DA ADMINISTRAÇÃO usuária.

**10.02.10** - Havendo por parte da responsabilidade da empreiteira CONTRATADA não conformidades referentes às exigências administrativas e gerenciais do CONTRATO ou às especificações previstas no Projeto Básico/Executivo - Parte 6/6 - EC e nas normas e instruções da SEEL, o Gestor Fiscal do Contrato deverá:

**10.02.10.01** - Promover o registro das ocorrências verificadas, adotando as providências necessárias ao fiel cumprimento das cláusulas contratuais, conforme o disposto nos §§ 1º e 2º do Art. 67 da Lei Federal Nº 8.666/93.

**10.02.10.02** - Notificar a empreiteira CONTRATADA, por escrito, sobre as irregularidades apontadas, para as providências previstas do Art. 69 da Lei Federal 8.666/93, no que couber.

**10.02.10.03** - Caso a não conformidade não seja sanada e/ou não haja justificativa razoável e por escrito da empreiteira CONTRATADA do descumprimento e/ou atraso da sua regularização, dentro do prazo estipulado na respectiva notificação, o Gestor Fiscal do Contrato deverá aplicar penalidade de acordo com as cláusulas contratuais, cujo valor será deduzido dos créditos da empreiteira CONTRATADA junto à SEEL, depois da perda/preclusão do prazo de defesa prévia da empreiteira CONTRATADA, conforme prevê o Art. 87 da Lei Federal Nº 8666/93.

**10.02.11** - Reserva-se à SEEL, o direito de intervir nas obras/serviços quando ficar comprovada a incapacidade técnica da empreiteira CONTRATADA ou deficiência dos equipamentos e da mão de obra por esta empregados, sem que desse ato resulte o direito da mesma pleitear indenização, seja a que título for.

**10.02.12** - Caberá à empreiteira CONTRATADA o fornecimento, manutenção e guarda de um RELATÓRIO DIÁRIO DE OBRAS (RDO), no local dos serviços ou por meio de arquivo eletrônico, permanentemente disponível para lançamento diário das informações relativas à execução do OBJETO, tais como, número de funcionários e presença de terceiros, equipamentos alocados, condições de trabalho, condições meteorológicas, detalhamento dos serviços executados e o desenvolvimento das atividades em relação ao CRONOGRAMA previsto, registro de ocorrências e outros fatos relacionados, bem como dos comunicados à Fiscalização. O RDO deverá ser iniciado pelo Engenheiro Responsável Técnico da CONTRATADA, na data do início dos serviços. Diariamente, deverá ser enviada uma cópia do RDO ao Gestor Fiscal do Contrato, através do envio de e-mail da empreiteira CONTRATADA com o arquivo eletrônico do RDO assinado pelo Responsável Técnico da empreiteira CONTRATADA, anexado. O não cumprimento deste item poderá incorrer em pena de não liberação das faturas pela Fiscalização. A Fiscalização utilizará o RDO para as anotações pertinentes a execução do CONTRATO e as comunicações com a empreiteira CONTRATADA, se necessário. Após análise e registro da manifestação da SEEL, o Gestor Fiscal do Contrato deverá assinar o RDO e encaminhá-lo para a empreiteira CONTRATADA.

**10.02.13** - As observações, dúvidas e questionamentos técnicos da empreiteira CONTRATADA, que porventura surgirem sobre a execução do CONTRATO, a realização dos trabalhos ou na leitura e interpretação de projetos, deverão ser registrados no RDO, que deverá ser enviado por e-mail ao Gestor Fiscal do Contrato com a assinatura do Responsável Técnico da empreiteira CONTRATADA, para consulta. O RDO será recebido pela SEEL e, para fins de protocolo, será assinado pela Fiscalização. Se necessário, o Gestor Fiscal do Contrato buscará o apoio para a resposta ou definição solicitada junto aos departamentos e divisões da SEEL.

**10.02.14** - Além das anotações obrigatórias sobre os serviços em andamento e os programados, e dos registros dos questionamentos, a empreiteira CONTRATADA deverá recorrer ao RDO sempre que surgirem quaisquer alterações técnicas ou serviços imprevistos decorrentes de acidentes ou condições especiais. Neste caso, também é imprescindível a assinatura de ambas as partes no RDO, para ciência, e/ou como formalidade de sua concordância ou discordância técnica com o fato relatado.

**10.02.15** - As exigências da Fiscalização, inerentes ao OBJETO contratado, deverão ser prontamente atendidas pela empreiteira CONTRATADA.

**10.02.16** - É vedado à empreiteira CONTRATADA realizar qualquer alteração nos serviços contratados, incluindo métodos executivos, sem a devida autorização por escrito da Fiscalização.

**10.02.16.01** - Quando necessária e justificada pela empreiteira CONTRATADA, a mudança proposta deverá ser submetida ao Gestor Fiscal do Contrato, previamente e por escrito, para análise e aprovação da SEEL.

**10.02.17** - A fiscalização de que trata este item não exclui nem reduz a responsabilidade da empreiteira CONTRATADA, inclusive perante terceiros, por qualquer irregularidade, ainda que resultante de caso fortuito ou de força maior, defeito, imperfeição técnica, vício redibitório, ou emprego de material inadequado ou de qualidade inferior, qualquer causa de destruição ou dano e de incorreção na execução, dos serviços ou dos bens pertencentes ou vinculados à SEEL, de seus funcionários ou de terceiros, ainda que tenha ocorrido em via pública existente junto ao local dos serviços, ainda, por uso indevido de patentes registradas em nome de terceiros. A ocorrência destes, também não implica em corresponsabilidade da CONTRATANTE ou de seus agentes e prepostos, de conformidade com o Art. 70 da Lei Federal Nº 8.666/93, sendo a empreiteira CONTRATADA a única responsável.

## XI - DO ACRÉSCIMO E DA SUPRESSÃO DE SERVIÇOS

**11.01**- Os quantitativos constantes do orçamento são estimados, sendo que, por motivo técnico devidamente justificado, poderão ser acrescidos ou suprimidos itens/serviços do objeto contratual, respeitando-se os limites previstos no art. 65, §§ 1º e 2º da Lei Federal nº 8.666/93;

**11.02**- Se necessário à melhoria técnica da obra, para melhor adequação aos objetivos da Administração e desde que mantido intangível o objeto, em natureza e em dimensão, poderá ocorrer a execução de serviços imprevistos no orçamento, com variações para mais ou para menos, observados os limites do art. 65, §§ 1º e 2º da Lei Federal nº 8.666/93;



**11.03-** A execução de serviços imprevistos, ou seja, a alteração qualitativa, que respeitará o limite de 25% (vinte e cinco por cento) previsto no art. 65, § 1º da Lei Federal nº 8.666/93, será medida e paga da seguinte maneira:

**11.03.01-** Serviços constantes do orçamento estimativo: pelo preço unitário da proposta da CONTRATADA;

**11.03.02-** Serviços não constantes do orçamento, mas que estejam presentes no universo de serviços discriminados pela Tabela de Preços da CONTRATANTE vigente na época da elaboração do orçamento, pelos valores nela encontrados, obedecendo-se, em todo caso, a proporção do deságio apurado entre a proposta de preços vencedora do certame e a tabela de preços da CONTRATANTE.

**11.03.03-** Serviços não constantes do orçamento e que não estejam presentes no universo de serviços discriminados pela Tabela de Preços supramencionada, mediante a composição de preços unitários, em nível de mercado, que deverá ser elaborada pelo Departamento de Fiscalização da CONTRATANTE.

**11.04-** O contrato poderá ser alterado, com as devidas justificativas, nos seguintes casos:

**11.04.01-** unilateralmente pela Administração:

**11.04.01.01-** quando houver modificação do projeto ou das especificações, para melhor adequação técnica aos seus objetivos;

**11.04.01.02-** quando necessária a modificação do valor contratual em decorrência de acréscimo ou diminuição quantitativa de seu objeto, nos limites legalmente permitidos;

**11.04.02-** por acordo das partes:

**11.04.02.01-** quando conveniente a substituição da garantia de execução;

**11.04.02.02-** quando necessária a modificação do regime de execução da obra, em face de verificação técnica da inaplicabilidade dos termos contratuais originários;

**11.04.02.03-** quando necessária a modificação da forma de pagamento, por imposição de circunstâncias supervenientes, mantido o valor inicial atualizado, vedada a antecipação do pagamento, com relação ao cronograma financeiro fixado, sem a correspondente execução de obra;

**11.04.02.04-** para restabelecer a relação que as partes pactuaram inicialmente entre os encargos do contratado e a retribuição da administração para a justa remuneração da obra, objetivando a manutenção do equilíbrio econômico-financeiro inicial do contrato, na hipótese de sobrevirem fatos imprevisíveis, ou previsíveis porém de consequências incalculáveis, retardadores ou impeditivos da execução do ajustado, ou, ainda, em caso de força maior, caso fortuito ou fato do príncipe, configurando álea econômica extraordinária e extracontratual, observado o disposto no art. 42 da Lei Estadual nº 17.928/12.

**11.05-** Para efeito de observância dos limites de alterações contratuais previstos no art. 65 da Lei nº 8.666/93, as reduções ou supressões de quantitativos de forma isolada, ou seja, o conjunto de reduções e o conjunto de acréscimos devem ser sempre calculados sobre o valor original do contrato, aplicando-se a cada um desses conjuntos, individualmente e sem nenhum tipo de compensação entre eles, os limites de alteração estabelecidos no dispositivo legal.

## **XII - DOS PRAZOS E PRORROGAÇÃO**

**12.01-** O prazo de execução concedido para conclusão e entrega dos serviços será de **120 (cento e vinte) dias**, contados a partir da data de emissão da Ordem de Serviços; com observância ao Cronograma Físico-Financeiro, do **ANEXO V**.

**12.02-** Os prazos de início das etapas de execução, de conclusão e de entrega admitem prorrogação, mantidas as demais cláusulas do contrato e assegurada a manutenção de seu equilíbrio econômico-financeiro, desde que ocorra algum dos motivos elencados no § 1º, do art. 57 da Lei 8.666/93, devendo a solicitação se dar previamente ao término do prazo previsto no item anterior, com justificativa por escrito e prévia autorização do Secretário de Estado da Contratante.

**12.03 -** O prazo de vigência do contrato será de **240 (duzentos e quarenta) dias**, contados a partir da sua assinatura, não podendo ser prorrogado, salvo se ocorrer qualquer um dos motivos do art. 57, § 1º da Lei 8.666/93, que implique a prorrogação do prazo de execução e, consequentemente, exija a prorrogação da vigência contratual, com prévia justificativa e autorização do Secretário de Estado da CONTRATANTE.

## **XIII - DO PAGAMENTO**

**13.01** - A quantidade dos serviços a serem executados e os preços unitários e global máximos que a SEEL pagará pelos serviços efetivamente executados estão definidos nas PLANILHAS ORÇAMENTÁRIAS, que fazem parte do respectivo Edital do Projeto Básico/Executivo - Parte 6/6 - EC.

**13.02** - A medição será feita por etapas dos serviços efetivamente executados e aprovados pela Fiscalização da SEEL, obedecendo o CRONOGRAMA FÍSICO-FINANCEIRO. Os serviços executados pela Prefeitura de Planaltina não serão considerados para efeito de medição e pagamento à empreiteira CONTRATADA.

**13.02.01** - Todas as áreas e quantidades, para efeito de medição de serviços executados, deverão ser obtidas *in loco*, ou seja, no local onde os serviços foram especificados e/ou de sua efetiva realização.

**13.02.02** - Os serviços realizados que impliquem em ônus extra para a CONTRATANTE, e que não tenham sido autorizados e aprovados, serão desconsiderados para fins de pagamento, não cabendo à empreiteira CONTRATADA qualquer alegação em contrário.

**13.02.03** - As áreas que deverão constar no PROJETO de arquitetura e/ou nos demais PROJETOS, nas PLANILHAS ORÇAMENTÁRIAS e demais planilhas, estão fornecidas a título de informação, não servindo de base para cobrança de serviços adicionais por parte da empreiteira CONTRATADA.

**13.03** - A SEEL pagará à EMPREITEIRA CONTRATADA, através de depósito em conta corrente bancária, observada a ordem cronológica de apresentação das faturas aptas ao pagamento e baseado em medições mensais pelos serviços efetivamente prestados, a importância correspondente aos serviços realizados. O pagamento dos serviços de natureza "Administração" será efetuado de forma proporcional ao avanço físico dos serviços, conforme determina a Lei no. 4.320/64, art. 62 c/c 63, § 2o, inciso III.

**13.04** - Os serviços serão medidos mensalmente, e a empreiteira CONTRATADA encaminhará para medição e correspondente aprovação, ao Gestor Fiscal do Contrato, até o 2º (segundo) dia útil do mês subsequente ao da execução dos serviços, relatório dos serviços executados do mês referente ao período de medição, de acordo com o procedimento de medições e pagamentos definido pela SEEL.

**13.05** - A conferência, a análise e a aprovação do relatório para medição, que inclui o relatório fotográfico técnico, serão realizadas pelo Gestor Fiscal do CONTRATO até o 5º (quinto) dia útil do mês subsequente ao da execução dos serviços e, somente após a aprovação do relatório apresentado, o Gestor Fiscal do Contrato autorizará a emissão da Nota Fiscal/Fatura pela empreiteira CONTRATADA.

**13.06** - Para a autorização da emissão da Nota Fiscal/Fatura, será emitido um Relatório de Medição pela Fiscalização, com base na conferência, análise e aprovação, parcial ou total, do relatório apresentado pela empreiteira CONTRATADA, que definirá o valor da medição efetivamente aprovado.

**13.07** - A empreiteira CONTRATADA deverá apresentar, somente após a emissão do Relatório de Medição da SEEL, e até o 8º dia útil do mês subsequente ao da execução dos serviços, a Nota Fiscal/Fatura, devidamente discriminada, em nome da SECRETARIA DE ESTADO DE ESPORTE E LAZER, CNPJ: 32.712.376/0001-15, referente aos serviços prestados no mês anterior, com indicação de dados bancários, que será conferida e atestada pelo Gestor Fiscal do Contrato.

**13.08** - A Nota Fiscal/Fatura deverá estar acompanhada da documentação respectiva, a qual será analisada por setor competente, após o que a CONTRATANTE efetuará o pagamento por meio de depósito em conta corrente da empreiteira CONTRATADA, através de ordem bancária, em até 30 dias após recebimento da Nota Fiscal/Fatura.

**13.09** - A Nota Fiscal/Fatura e os documentos anexos exigidos deverão ser encaminhados em formato eletrônico.

**13.10** - A empreiteira CONTRATADA deverá assumir as consequências de qualquer atraso ocorrido, ausência ou inconformidade na apresentação da medição, da nota fiscal/fatura ou dos documentos exigidos como condição para pagamento, por parte e/ou responsabilidade da mesma, que importará em interrupção da contagem do prazo de vencimento do pagamento e em prorrogação e reprogramação automática do prazo de vencimento da obrigação de pagamento previsto no CONTRATO, após a regularização do processo, não eximindo a empreiteira CONTRATADA de promover o pagamento dos empregados pontualmente e cumprir as demais obrigações previstas do CONTRATO. As novas contagens de prazo para análise, o atesto e o pagamento recomeçarão quando da reapresentação dos documentos devidamente corrigidos.

**13.11** - Nenhum pagamento será efetuado à empreiteira CONTRATADA enquanto pendente de liquidação qualquer obrigação financeira que lhe for imposta, em virtude de penalidade ou inadimplência.

**13.12** - A Nota Fiscal/Fatura deverá ser obrigatoriamente acompanhada das seguintes comprovações, sob pena de não atesto da fatura:

**13.12.01** - Do pagamento da remuneração devida aos empregados vinculados à execução contratual, nominalmente identificados, referente ao período de medição ao que se refere a Nota Fiscal/Fatura apresentada, incluindo férias, 13º salário, bem como vale-transporte e vale-refeição, entre outros.

**13.12.02** - Do pagamento das contribuições sociais (Fundo de Garantia por Tempo de Serviço e Previdência Social), correspondentes à remuneração devida aos empregados vinculados à execução contratual, nominalmente identificados, e pagas no período de medição ao que se refere a Nota Fiscal/Fatura apresentada.

**13.12.03** - Da regularidade fiscal, através da apresentação de:

**13.12.03.01** - Certidão Negativa Conjunta de Débitos Relativos aos Tributos/Receita Federais e à Dívida Ativa da União.

**13.12.03.02** - CNDT – Certidão Negativa de Débitos Trabalhistas.

**13.12.03.03** - Certidão de Regularidade relativa à Seguridade Social (INSS) e ao Fundo de Garantia por Tempo de Serviço (FGTS).

**13.12.03.04** - Certidão Negativa de Débitos com a Fazenda Estadual e Municipal:

**13.12.03.04.01** - As empresas sediadas fora do Território Goiano deverão apresentar, com a certidão de regularidade de seu Estado de origem, a certidão de regularidade para com a Fazenda Pública do Estado de Goiás.

**13.12.03.04.02** - Certidão de regularidade com a Fazenda Pública Municipal (referente ao ISS) do(s) município(s) onde os serviços venham a ser prestados ou executados.

**13.12.04** - Da apresentação dos documentos da GFIP/SEFIP para o FGTS e Previdência Social, a saber:

**13.12.04.01** - Relação dos trabalhadores constantes no SEFIP-RE.

**13.12.04.02** - Resumo do Fechamento – Empresa/FGTS.

**13.12.04.03** - Relação Tomador/Obra/Serviço – RET.

**13.12.04.04** - Relação Tomador/Obra/Serviço (RET) – Resumo.

**13.12.04.05** - Comprovante de declaração das contribuições a recolher à Previdência Social, à outras entidades e fundos por FPAS Empresa.

**13.12.04.06** - Protocolo de envio de arquivos emitido pela Conectividade Social.

**13.12.05** - Do cumprimento das obrigações trabalhistas, correspondentes à última Nota Fiscal/Fatura que tenha sido paga pela Administração.

**13.12.06** - Da Guia de recolhimento do ISS quitada relativa à fatura, devidamente homologada pela Secretaria de Finanças do(s) município(s) onde se realizarão os serviços, exceto para o município de Goiânia:

**13.12.06.01** - A guia de que trata este item deverá identificar o número da Nota Fiscal/Fatura a que o recolhimento se refere.

**13.12.06.02** - Os municípios onde os serviços foram executados deverão ser informados na Nota Fiscal/Fatura, bem como o percentual do serviço executado em cada um, de acordo com relatório emitido pelo Gestor Fiscal do Contrato.

**13.12.06.03** - A retenção e o recolhimento do ISS para o município de Goiânia serão realizados pela SEEL-GO.

**13.13** - O pagamento poderá ser efetuado parcialmente na pendência de liquidação de qualquer obrigação financeira que for imposta à empreiteira CONTRATADA, em virtude de penalidade ou inadimplência, sem que isso gere direito a acréscimos de qualquer natureza.

**13.14** - A retenção ou glosa do pagamento, sem prejuízo das sanções cabíveis, só deverá ocorrer quando a CONTRATADA:

**13.14.01** - Não produzir os resultados, deixar de executar, ou não executar com a qualidade mínima exigida, as atividades contratadas.

ou,

**13.14.02** - Deixar de utilizar materiais e recursos humanos exigidos para a execução do serviço, ou utilizá-los com qualidade ou quantidade inferior à demandada.

**13.15** - Para liberação do pagamento, a CONTRATANTE levará em consideração o cumprimento de todos os itens contratuais e a regularidade fiscal da empreiteira CONTRATADA.

**13.16** - A data de emissão da ordem bancária, em favor da empreiteira CONTRATADA, será considerada como a do efetivo pagamento.

**13.17** - Os pagamentos serão efetuados até o 30º (trigésimo) dia após a data de apresentação da fatura e da documentação obrigatória, considerando-se esta data como limite de vencimento da obrigação, incorrendo à CONTRATANTE, após a mesma, em juros simples de mora de 6% (seis por cento) ao ano, aplicando-se a pro rata die da data do vencimento até o efetivo pagamento, desde que solicitado pela empreiteira CONTRATADA.

**13.17.01** - Ocorrendo atraso superior a 90 (noventa) dias dos pagamentos devidos pela CONTRATANTE, a empreiteira CONTRATADA poderá suspender a execução dos seus serviços.

**13.18** - Fica estabelecido que todos os pagamentos a serem realizados pelos órgãos e entidades da administração direta, autárquica, fundacional e fundos especiais do Poder Executivo, aos seus fornecedores e prestadores de serviços em geral, deverão ser efetivados por meio de crédito em conta corrente do favorecido em Instituição Bancária contratada para centralizar a sua movimentação financeira (Caixa Econômica Federal), em atenção ao Art. 4º, da Lei Nº 18.364, de 10 de Janeiro de 2014.

**13.19** - Para efeito de pagamento, no caso de subcontratação, quando autorizada pela CONTRATANTE, deverão ser apresentados também todos os documentos listados nos itens anteriores, da empresa subcontratada.

#### XIV - DO REAJUSTAMENTO

**14.01**- Durante a vigência do contrato, as parcelas do cronograma físico-financeiro que, no momento de sua efetiva execução ultrapassarem o período de 01 (um) ano, contado da data limite para apresentação da proposta por ocasião da abertura da licitação, serão reajustadas segundo a variação do INCC, Índice Nacional de Custo de Construção fornecidos pela Fundação Getúlio Vargas..

**14.02**- Os preços unitários serão calculados através da seguinte fórmula:

$$M = V ( I / I_0 )$$

Onde:

M - Valor reajustado das parcelas remanescentes.

V - Valor inicial das parcelas remanescentes.

I - Índice referente ao mês que completa a periodicidade de um ano em relação a data base correspondente a data limite para apresentação da proposta por ocasião da abertura da licitação.

I<sub>0</sub> - Índice referente ao mês da data base correspondente a data de apresentação da proposta.

**14.03**- Havendo atraso ou antecipação na execução de obras, serviços ou fornecimento, relativamente à previsão do respectivo cronograma, que decorra da responsabilidade ou iniciativa do contratado, o reajustamento obedecerá às condições seguintes:

**14.03.01**- quando houver atraso, sem prejuízo da aplicação das sanções contratuais devidas pela mora:

**14.03.01.01**- aumentando os preços, prevalecerão os índices vigentes na data em que deveria ter sido cumprida a obrigação;

**14.03.01.02**- diminuindo os preços, prevalecerão os índices vigentes na data do efetivo cumprimento da obrigação;

**14.03.02-** quando houver antecipação, prevalecerão os índices vigentes na data do efetivo cumprimento da obrigação.

**14.04** – Na hipótese de atraso na execução do contrato por culpa da administração, prevalecerão os índices vigentes neste período, se os preços aumentarem, ou serão aplicados os índices correspondentes ao início do respectivo período, se os preços diminuírem.

## **XV - DO CONTRATO, DAS MULTAS E DAS SANÇÕES**

**15.01-** Dentro do prazo de validade da proposta previsto no item **05.08** deste Edital, o adjudicatário será convocado para, em 05 (cinco) dias, assinar o Termo de Contrato.

**15.01.01-** A recusa injustificada em assinar o contrato no prazo tratado no subitem anterior, nas mesmas condições de habilitação, resultará na decadência do direito de contratação nos moldes preconizados pelo caput do art. 64, da Lei 8.666/93, sujeitando-se o adjudicatário às penalidades legalmente estabelecidas.

**15.01.02-** A celebração do contrato, nos termos do Decreto Estadual nº 9.142 de 21 de janeiro de 2018, estará condicionada à consulta prévia junto ao CADIN Estadual - Goiás. A existência de registro no CADIN consistirá em impedimento à sua celebração implicando na aplicação das sanções legais.

**15.02-** É facultado à SEEL, quando o convocado não assinar o termo de contrato no prazo e nas condições estabelecidos, convocar os licitantes remanescentes, na ordem de classificação, cumpridas as exigências habilitatórias, para fazê-lo em igual prazo e nas mesmas condições propostas pelo primeiro classificado, inclusive quanto aos preços atualizados de conformidade com o ato convocatório, ou revogar a licitação independentemente das cominações previstas na legislação de regência.

**15.03-** Constituem ilícitos administrativos, além da prática dos atos previstos nos arts. 81, 86, 87 e 88 da Lei federal nº 8.666, de 21 de junho de 1993, a prática dos atos previstos no art. 7º da Lei federal nº 10.520, de 17 de julho de 2002, ou em dispositivos de normas que vierem a substituí-los.

**15.04** - Ao licitante e ao contratado que incorram nas faltas referidas no Item anterior, aplicam-se, segundo a natureza e a gravidade da falta, assegurados a ampla defesa e o contraditório, as sanções previstas nos arts. 86 a 88 da Lei federal nº 8.666/93.

**15.05-** Nas hipóteses previstas no Item **15.03**, o interessado poderá apresentar sua defesa no prazo de 10 (dez) dias úteis, contado da notificação do ato, sendo facultada a produção de todas as provas admitidas em direito, por iniciativa e às expensas daquele que as indicou.

**15.05.01** - Quando necessárias, as provas serão produzidas em audiência previamente designada para este fim.

**15.05.02** - Concluída a instrução processual, a comissão designada, dentro de 15 (quinze) dias, elaborará o relatório final e remeterá os autos para deliberação da autoridade competente para aplicar a penalidade, após o pronunciamento da área jurídica.

**15.06** - A inexecução contratual, inclusive por atraso injustificado na execução do contrato, sujeitará o contratado, além das sanções referidas no Item **15.04**, à multa de mora, graduada de acordo com a gravidade da infração, obedecidos os seguintes limites máximos:

**15.06.01** – 10% (dez por cento) sobre o valor da nota de empenho ou do contrato, em caso de descumprimento total da obrigação, inclusive no de recusa do adjudicatário em firmar o contrato, ou ainda na hipótese de negar-se a efetuar o reforço da caução, dentro de 10 (dez) dias contados da data de sua convocação;

**15.06.02** – 0,3% (três décimos por cento) ao dia, até o trigésimo dia de atraso, sobre o valor da parte do fornecimento ou serviço não realizado ou sobre a parte da etapa do cronograma físico de obras não cumprido;

**15.06.03** – 0,7% (sete décimos por cento) sobre o valor da parte do fornecimento ou serviço não realizado ou sobre a parte da etapa do cronograma físico de obras não cumprida, por dia subsequente ao trigésimo.

**15.07** - A multa a que se refere o Item **15.06** não impede que a Administração rescinda unilateralmente o contrato e aplique as demais sanções previstas neste Edital e na legislação de regência.

**15.08** - A multa, aplicada após regular processo administrativo, será descontada da garantia do contratado faltoso.

**15.09** - Se o valor da multa exceder ao da garantia prestada, além da perda desta, o contratado responderá pela sua diferença, que será descontada dos pagamentos eventualmente devidos pela Administração ou, ainda, se for o caso, cobrada judicialmente.

**15.10** - A suspensão de participação em licitação e o impedimento de contratar com a Administração serão graduados pelos seguintes prazos:

**15.10.01** – 6 (seis) meses, nos casos de:

**15.10.01.01** - aplicação de duas penas de advertência, no prazo de 12 (doze) meses, sem que o fornecedor tenha adotado as medidas corretivas no prazo determinado pela Administração;

**15.10.01.02** - alteração da quantidade ou qualidade da mercadoria fornecida;

**15.10.02** – 12 (doze) meses, no caso de retardamento imotivado da execução de obra, de serviço, de suas parcelas ou do fornecimento de bens;

**15.10.03** – 24 (vinte e quatro) meses, nos casos de;

**15.10.03.01** – entregar como verdadeira mercadoria falsificada, adulterada, deteriorada ou danificada;

**15.10.03.02** - paralisação de serviço, de obra ou de fornecimento de bens sem justa fundamentação e prévia comunicação à Administração;

**15.10.03.03** - praticar ato ilícito visando a frustrar os objetivos de licitação no âmbito da administração estadual;

**15.10.03.04** - sofrer condenação definitiva por praticar, por meio doloso, fraude fiscal no recolhimento de qualquer tributo.

**15.10.03.05** - abandonar ou não iniciar a execução de obra ou serviço, diminuir o seu ritmo de execução ou descumprir o cronograma físico previsto no edital ou no contrato, salvo nas hipóteses decorrentes de força maior, caso fortuito, atraso no pagamento superior a 90 (noventa) dias ou ordem expressa e por escrito do contratante.

**15.11**- A prática de qualquer das infrações previstas no item **15.10.03** sujeitará o CONTRATADO à declaração de inidoneidade, ficando impedido de licitar e contratar com a administração estadual, enquanto perdurarem os motivos determinantes da punição ou até que seja promovida a sua reabilitação perante a própria autoridade que aplicou a penalidade, que será concedida quando ressarcida a Administração dos prejuízos resultantes e após decorrido o prazo da respectiva sanção.

**15.12**- Todas as penalidades previstas neste Edital e na legislação de regência serão aplicadas por meio de processo administrativo, sem prejuízo das demais sanções civis ou penais estabelecidas em lei.

## **XVI - DA RESCISÃO**

**16.01**- A rescisão do contrato poderá ser:

**16.01.01**- Determinada por ato unilateral e escrito da Administração, nos casos enumerados nos incisos I a XII e XVII do art. 78, da Lei nº 8.666/93 (observado o disposto no artigo 80 da mesma lei);

**16.01.02**- amigável, por acordo entre as partes, reduzida a termo no processo da licitação, desde que haja conveniência para a Administração;

**16.01.03**- judicial, nos termos da legislação;

**16.02**- A rescisão administrativa ou amigável deverá ser precedida de autorização escrita e fundamentada da autoridade competente.

**16.03**- Quando a rescisão ocorrer com base nos incisos XII a XVII do artigo 78, em consonância com o art. 79, § 2º da Lei nº 8.666/93, sem que haja culpa do contratado, será este ressarcido dos prejuízos regularmente comprovados que houver sofrido, tendo ainda direito a:

**16.03.01**- Devolução da garantia;

**16.03.02**- Pagamentos devidos pela execução do contrato até a data da rescisão;

**16.03.03**- Pagamento do custo da desmobilização, quando previsto no orçamento sintético.

## **XVII - DO RECEBIMENTO DOS SERVIÇOS**

### **17.01 - CRITÉRIOS DE ACEITAÇÃO DOS SERVIÇOS**

**17.01.01** - Para efeito de aceitação, os serviços deverão ser realizados rigorosamente em conformidade com as especificações do Projeto Básico/Executivo - Parte 6/6 - EC, do MEMORIAL DESCRITIVO E ESPECIFICAÇÕES, dos PROJETOS, e de acordo com as disposições do CONTRATO.

**17.01.02** - A efetiva entrega dos serviços ficará condicionada à aceitação por parte do Gestor Fiscal do Contrato ou da Comissão de Fiscalização, designado(a) por Portaria ou ato equivalente do Secretário de Estado de Esporte e Lazer para receber, conferir e aceitar os serviços/obra - OBJETO do CONTRATO.

**17.01.03** - A conformidade dos serviços e dos materiais e equipamentos à serem utilizados, e das técnicas empregadas na execução dos serviços, que atenderão aos requisitos da contratação, deverá ser verificada à partir de documentos recebidos da CONTRATADA que contenham a relação detalhada dos mesmos, com a informação das respectivas quantidades, especificações e orientações técnicas.

**17.01.04** - Deverão ser realizados, pela empreiteira CONTRATADA, todos os testes previstos nas normas vigentes e todos os testes necessários, em conformidade com a boa prática da engenharia, com registro formal através de relatórios técnicos elaborados para o recebimento dos serviços contratados, que serão submetidos à Fiscalização.

**17.01.04.01** - Os testes deverão ser agendados previamente, e a empreiteira CONTRATADA informará a programação ao Gestor Fiscal do Contrato, por escrito, com antecedência mínima de 10 (dez) dias, para que os testes possam ser realizados com o acompanhamento da Fiscalização e não prejudiquem a realização do CRONOGRAMA da obra. A Fiscalização definirá se o acompanhamento será presencial ou por outro meio ou procedimento.

**17.01.05** - O recebimento dos serviços também ficará sujeito, quando cabível, à entrega dos manuais e instruções exigíveis.

**17.01.06** - A SEEL reserva-se o direito de solicitar à empreiteira CONTRATADA a substituição de qualquer produto ou equipamento cujo uso considere prejudicial ou que não atende às necessidades do CONTRATO.

### **17.02 - FORMA DE RECEBIMENTO DA OBRA**

**17.02.01** - Os procedimentos de entrega e recebimento dos serviços serão realizados conforme definido no Capítulo XXIV do CADERNO DE ENCARGOS, e de acordo com as disposições da Lei de Licitações - Lei Federal Nº 8.666/93.

**17.02.02** - Após a conclusão dos serviços, ou seja, quando as obras e serviços contratados ficarem inteiramente concluídos, de perfeito acordo com o CONTRATO, a empreiteira CONTRATADA, mediante requerimento à autoridade competente da SEEL, poderá solicitar o recebimento dos mesmos.

**17.02.03** - A SEEL realizará inspeção minuciosa de todos os serviços executados, por meio de profissionais técnicos competentes ou do Gestor Fiscal do Contrato, com a finalidade de verificar a sua adequação, além de constatar e relacionar as eventuais não-conformidades existentes.

**17.02.03.01** - A inspeção minuciosa à ser realizada pela SEEL-GO deverá ser acompanhada pela empreiteira CONTRATADA, que deverá ser representada por seu Responsável e/ou Preposto e, necessariamente, deverá incluir a presença do Engenheiro Responsável Técnico (CREA-GO) e dos profissionais encarregados pelos serviços, ou por equipe definida por critério exclusivo da Fiscalização.

**17.02.04** - Os serviços concluídos poderão ser recebidos, PROVISORIAMENTE, após a inspeção minuciosa, e o Gestor Fiscal do Contrato responsável por seu acompanhamento e fiscalização formalizará o recebimento provisório mediante termo circunstanciado, em 02 (duas) vias de igual teor e forma, assinadas pelas partes, em até 15 (quinze) dias da comunicação escrita da empreiteira CONTRATADA.

**17.02.05** - Os serviços poderão ser rejeitados, no todo ou em parte, quando em desacordo com as especificações constantes no Projeto Básico/Executivo - Parte 6/6 - EC, e as não conformidades deverão ser corrigidas às custas da empreiteira CONTRATADA, sem prejuízo da aplicação das penalidades previstas na legislação.

**17.02.06** - O termo circunstanciado descrito no item 17.02.04 deverá:

**17.02.06.01** - Quando os serviços estiverem EM CONFORMIDADE com os requisitos preestabelecidos, explicitar esse fato no texto, que deverá ser datado e assinado pelo responsável pelo recebimento.

**17.02.06.02** - Quando os serviços apresentarem NÃO CONFORMIDADES com os requisitos preestabelecidos, relacionar os serviços desconformes, explicando as razões das inconsistências, dando prazo para correção, que não poderá ser superior a 90 dias.

**17.02.07** - A empreiteira CONTRATADA fica obrigada a reparar, corrigir, remover, refazer, reconstruir ou substituir, às suas expensas, no todo ou em parte, o OBJETO em que se verificarem vícios, defeitos ou incorreções resultantes da execução ou materiais empregados, nos termos da Lei Federal Nº 8.666/93, cabendo à Fiscalização não atestar a última e/ou única medição de serviços até que sejam sanadas todas as eventuais pendências que possam vir a ser apontadas no TERMO DE RECEBIMENTO PROVISÓRIO.

**17.02.08** - Se houver alguma pendência a ser realizada pela CONTRATADA, cuja execução não ocorrerá no prazo de até 15 (quinze) dias contados do recebimento provisório, será necessária a justificativa por parte da empreiteira CONTRATADA para evitar a execução imediata da pendência, e, à critério exclusivo da Fiscalização, após análise e aprovação da justificativa apresentada, poderá ser estabelecido um novo prazo para conclusão dos serviços.

**17.02.09** - Para o recebimento definitivo, a autoridade competente da SEEL designará servidor ou comissão com no mínimo 03 (três) técnicos, que vistoriará os serviços e emitirá TERMO DE RECEBIMENTO DEFINITIVO que comprove a adequação do OBJETO aos termos contratuais.

**17.02.10** - O TERMO DE RECEBIMENTO DEFINITIVO das obras e serviços contratados será lavrado 30 (trinta) dias após o Recebimento Provisório referido no item 17.02.04 e assinado pelas partes, se tiverem sido satisfeitas as seguintes condições:

**17.02.10.01** - Atendidas todas as reclamações da Fiscalização, referentes a defeitos ou imperfeições, que venham a ser verificadas em quaisquer elementos das obras e serviços executados.

**17.02.10.02** - Atendidas as demais disposições do CONTRATO.

**17.02.11** - O TERMO DE RECEBIMENTO DEFINITIVO deverá conter relatório circunstanciado elaborado pelo Gestor Fiscal do Contrato e/ou por Autoridade superior da SEEL-GO, contendo o registro, a análise e a conclusão acerca das ocorrências na execução do CONTRATO e demais documentos que se fizerem necessários.

**17.02.12** - O recebimento provisório ou definitivo não exclui a responsabilidade civil pela solidez e segurança da obra ou do serviço, nem ético-profissional pela perfeita execução do contrato, e não exime a CONTRATADA, em qualquer época, das garantias e das responsabilidades assumidas em CONTRATO e por força das disposições da lei que institui o código civil, Lei Federal Nº 10.406, de 10 de janeiro de 2002 e demais leis aplicáveis em vigência; dentro dos limites estabelecidos pela lei ou pelo contrato.

**17.02.13** - O TERMO DE RECEBIMENTO DEFINITIVO conterà formal declaração de que o prazo mencionado no artigo 1245 do Código Civil será contado, em qualquer hipótese, a partir da data de assinatura do mesmo, ou seja, fica entendida e acordada, a partir deste momento da assinatura, pelo prazo de 5 (cinco) anos, a responsabilidade da empreiteira CONTRATADA pelos serviços/obra - OBJETO do CONTRATO.

**17.02.14** - O Gestor Fiscal do Contrato, após emissão do TERMO DE RECEBIMENTO DEFINITIVO dos serviços prestados, comunicará à CONTRATADA para que emita a Nota Fiscal/Fatura com o valor exato dimensionado pela Fiscalização, com base na medição realizada e ratificada.

## **XVIII - DA SUBCONTRATAÇÃO**

**18.01** – Será permitido ao contratado, de acordo com o disposto no art. 48 da Lei Estadual nº 17.928/12, em regime de responsabilidade solidária e sem prejuízo das suas responsabilidades contratuais e legais, realizar subcontratação, desde que observadas, simultaneamente, as seguintes condições:

**18.01.01** – O valor total das parcelas subcontratadas não poderá ultrapassar o percentual de 30% (trinta por cento) do valor total da obra.

**18.01.02** – É proibida a subcontratação do conjunto de itens para os quais foi exigido, como requisito de habilitação técnico-operacional, a apresentação de atestados que comprovem execução de serviço com características semelhantes (serviços constantes no ANEXO I).

**18.02** – Os serviços listados no orçamento deste Edital (ANEXO IV) e que não contrariarem o constante nos subitens **18.01.01** e **18.01.02** poderão ser subcontratados.

**18.03** – No caso de subcontratação, deverá ficar demonstrado e documentado que esta somente abrangerá etapas determinadas dos serviços (nos limites estabelecidos nos itens anteriores), ficando claro que a subcontratada apenas reforçará a capacidade técnica da contratada, que executará, por seus próprios meios, o principal dos serviços de que trata este Edital, assumindo a responsabilidade direta e integral pela qualidade dos serviços contratados.

**18.04** – A SEEL se reserva o direito de, após a contratação dos serviços, exigir que o pessoal técnico e auxiliar da empresa contratada e de suas subcontratadas, se submetam à comprovação de suficiência a ser por ele realizada e de determinar a substituição de qualquer membro da equipe que não esteja apresentando o rendimento desejado.

**18.05** – A CONTRATADA, ao requerer autorização para subcontratação de parte dos serviços, devidamente formalizada por aditamento, deverá comprovar perante a SEEL as condições de habilitação de sua subcontratada necessárias à execução do objeto, respondendo, solidariamente com esta, pelo inadimplemento destas quando relacionadas com o objeto do contrato.

**18.05.01** – No Caso de subcontratação de microempresa ou empresa de pequeno porte, para fins do disposto no Item **18.05**, será exigida tão somente a apresentação de documentação que comprove a regularidade fiscal e trabalhista da subcontratada.

**18.06** – A empresa contratada compromete-se a substituir a subcontratada, no prazo máximo de trinta dias, na hipótese de extinção da subcontratação, mantendo o percentual originalmente subcontratado até a sua execução total, notificando o órgão ou entidade contratante, sob pena de rescisão, sem prejuízo das sanções cabíveis, ou demonstrar a inviabilidade da substituição, em que ficará responsável pela execução da parcela originalmente subcontratada.

**18.07** – A empresa contratada responsabiliza-se pela padronização, compatibilidade, gerenciamento centralizado e qualidade da subcontratação.

**18.08** – Aplicam-se à subcontratação, naquilo que couber, as vedações do Item **03.03** do Edital.

## **XIX - DAS OBRIGAÇÕES**

**Constituem obrigações da empreiteira CONTRATADA:**

**Quanto à execução do CONTRATO e do OBJETO:**

**19.01** - Manter durante toda a vigência do CONTRATO, em compatibilidade com as obrigações assumidas, todas as condições de habilitação e qualificação exigidas na licitação.

**19.02** - Não caucionar ou utilizar o CONTRATO para qualquer operação financeira, sem prévia e expressa anuência da SEEL, sob pena de rescisão contratual e das demais penalidades aplicáveis previstas na lei de licitações.

**19.03** - Executar diretamente o CONTRATO, não transferindo a terceiros, por qualquer forma, nem mesmo parcialmente, as obrigações e responsabilidades assumidas no CONTRATO. Não subcontratar qualquer das prestações a que está obrigada, exceto nas condições autorizadas no Projeto Básico/Executivo - Parte 6/6 - EC ou no CONTRATO.

**19.04** - Manter sigilo, não reproduzir, divulgar ou utilizar em benefício próprio, ou de terceiros, sob pena de responsabilidade civil, penal e administrativa, quaisquer informações de interesse restrito ou sigilosas da SEEL ou de TERCEIROS de que tomar ciência em razão da execução do CONTRATO, exceto com o consentimento, por escrito, da SEEL, devendo ainda orientar seus empregados nesse sentido.

**19.05** - Assumir todos os encargos fiscais e comerciais resultantes da execução do CONTRATO.

**19.06** - Arcar com o ônus decorrente de eventual equívoco no dimensionamento dos quantitativos e de preços de sua proposta, inclusive quanto aos custos variáveis decorrentes de fatores futuros e incertos ou do atendimento à legislação em vigor, tais como os valores providos com o quantitativo de vale-transporte, refeição, funcionários, devendo complementá-los, caso o previsto inicialmente em sua proposta não seja satisfatório.

**19.07** - Executar os serviços arcando com os custos dos mesmos até que sejam efetuados os pagamentos das faturas correspondentes às medições dos serviços efetivamente realizados aprovadas pela SEEL.

**19.08** - Sujeitar-se a mais ampla e irrestrita fiscalização por parte da SEEL na gestão e no acompanhamento da execução do CONTRATO, prestando todos os esclarecimentos que lhes forem solicitados e atendendo às reclamações formuladas condizentes com o objeto contratado.

**19.09** - Cumprir as normas, regulamentos e procedimentos internos da SEEL quando aplicável ou pertinente ao CONTRATO e às rotinas da Gestão e Fiscalização realizadas pela SEEL. Instruir seus empregados quanto à necessidade de acatar as orientações da SEEL, inclusive quanto ao cumprimento das normas, regulamentos e procedimentos, alertando-os a não executar atividades não abrangidas pelo CONTRATO.

**19.10** - Manter preposto, com competência técnica e jurídica, aceito pela SEEL, no local da obra ou serviço, com capacidade para tomar decisões compatíveis com os compromissos assumidos e representá-la na execução do CONTRATO.

**19.11** - Manter Engenheiro Civil (Responsável Técnico - ART CREA), aceito pela SEEL e indicado em sua documentação, no local dos serviços, para acompanhar e coordenar a execução dos serviços durante todo o período de execução do CONTRATO.

**19.12** - Disponibilizar ao Gestor Fiscal do Contrato, nomes, número dos telefones - móveis e fixos e endereços físicos e eletrônicos - e-mails, dos representantes/prepostos da empreiteira CONTRATADA, que possibilitem contato imediato e de forma permanente para os atendimentos de rotina e relativos a eventuais emergências, mantendo-os atualizados.

**19.13** - Promover a organização administrativa e técnica dos serviços, de modo a conduzi-los com eficácia, eficiência e efetividade, no prazo determinado. Conduzir os trabalhos com estrita observância às normas da legislação pertinente, cumprindo as determinações dos Poderes Públicos, mantendo sempre limpo o local dos serviços e nas melhores condições de segurança, higiene e disciplina.

**19.14** - Implantar de forma adequada o PLANO DE OBRA, de acordo com as orientações do Projeto Básico/Executivo - Parte 6/6 - EC, executando-o corretamente, de forma meticulosa e supervisionando os serviços necessários à realização do CONTRATO de forma a realizar o OBJETO em conformidade com as exigências da SEEL:

**19.14.01** - As atividades que a empreiteira CONTRATADA realizará deverão ser planejadas previamente e registradas pela empreiteira CONTRATADA em um PLANO DE OBRA, o qual deverá conter a planificação, com o registro de todas as tarefas, quantidades de funcionários, logística, processos de execução e supervisão permanente dos serviços, mapeamento de riscos e ações de contingência, de forma a obter uma operação efetiva, realizar os serviços de forma meticulosa e constante e tornar mais fácil o treinamento e a realização das tarefas dos funcionários.

**19.14.02** - Os processos de execução definidos no PLANO DE OBRA deverão ser realizados para garantir o perfeito atendimento às especificações do Projeto Básico/Executivo - Parte 6/6 - EC E DOS PROJETOS E MEMORIAIS DESCRITIVOS E ESPECIFICAÇÕES, a fim de atender plenamente todas as exigências da SEEL.

**19.14.03** - O PLANO DE OBRA deverá conter também o CRONOGRAMA físico-financeiro, detalhando as atividades e alocando todos os recursos, distribuindo as atividades no tempo, com previsão financeira e da estratégia de suprimentos (Plano de Compras, quinzenal).

**19.14.04** - O PLANO DE OBRA deverá ser apresentado pela empreiteira CONTRATADA em até 10 dias à contar da data da emissão da OS, para validação e aprovação do Gestor Fiscal do Contrato.

**19.15** - Executar os serviços obedecendo às determinações do CONTRATO e com rigorosa observância dos PROJETOS e dos requisitos da contratação, bem como com estrita obediência às prescrições e exigências das especificações e de todos os documentos integrantes do CONTRATO e do Edital de Licitação, e aos parâmetros de qualidade da SEEL, de acordo com os parâmetros e rotinas estabelecidos, fornecendo todos os materiais, equipamentos e utensílios em quantidade, qualidade e tecnologia adequadas, seguindo as recomendações aceitas pela boa técnica, normas e legislação.

**19.16** - Seguir os elementos necessários à perfeita execução do OBJETO deste instrumento, todos constantes no Projeto Básico/Executivo - Parte 6/6 - EC, no MEMORIAL DESCRITIVO E ESPECIFICAÇÕES, nos PROJETOS, PLANILHAS ORÇAMENTÁRIAS e todos os documentos que façam parte do respectivo Edital.

**19.17** - Quando houver previsão nas PLANILHAS ORÇAMENTÁRIAS ou necessidade por demanda futura, elaborar e fornecer os projetos "as built" ("como construído"), com as respectivas Anotações de Responsabilidade Técnica - ARTs. Esses projetos consistem em documentação que contemple com exatidão, por meio de projetos, memoriais e planilhas, todos os serviços executados e as especificações detalhadas dos insumos utilizados na execução dos serviços (fabricantes, materiais etc.), reproduzindo com fidelidade como os serviços foram realizados e as alterações aprovadas pela SEEL. O fornecimento do "as built" pela empreiteira CONTRATADA, quando obrigação prevista nas PLANILHAS ORÇAMENTÁRIAS ou em contratação futura, é uma das condições para o efetivo recebimento da obra, entre outras. Quando não houver previsão de fornecimento de "as built" nas PLANILHAS ORÇAMENTÁRIAS, a empreiteira CONTRATADA deverá fornecer todas as informações necessárias à sua elaboração.

**19.18** - A CONTRATADA deverá fornecer todos os documentos e informações relativas aos serviços prestados, como por exemplo, relatórios de obra, manuais técnicos de funcionamento e operacionais, características especiais da prestação do serviço, etc., ainda que não tenham sido especificados ou solicitados no Projeto Básico/Executivo - Parte 6/6 - EC.

**19.19** - Elaborar e entregar ao Gestor Fiscal do Contrato, mensalmente, por ocasião da medição, em arquivo eletrônico, RELATÓRIO FOTOGRÁFICO TÉCNICO DE SERVIÇOS REALIZADOS, com o registro de todas as atividades realizadas na obra no mês anterior, sob pena de não atesto da fatura, conforme previsto no procedimento descrito no Projeto Básico/Executivo - Parte 6/6 - EC.



**19.20** - Quando houver previsão nas PLANILHAS ORÇAMENTÁRIAS ou necessidade por demanda futura, fornecer, instalar e manter a placa de publicidade da obra, a placa do CREA-GO e a placa de inauguração em conformidade com os modelos e sistemas adotados pela SEEL e as orientações do Governo de Goiás. As placas deverão ser afixadas em local visível e apropriado, e permanecer enquanto durar a execução dos serviços. Para garantir a aplicação correta da marca, deverão seguir o conjunto de regras e recomendações do Manual de Identidade Visual do Governo do Estado de Goiás, páginas 4, 5 e 8, SEI nº **000025516575**, e as especificações do Manual de Normas Gráficas do Governo de Goiás, SEI nº **000025516709**. Solicitar ao Gestor Fiscal do Contrato maiores detalhes ou esclarecimentos sempre que houver dúvidas ou conflito de informações de especificação:

**19.20.01** - Placa de Publicidade da Obra - Placa de Obra Civil:

**19.20.01.01** - Deverá ser instalada no início da execução dos serviços, na implantação do canteiro de obras, junto ao tapume ou em local a ser definido pela Fiscalização, e permanecer sob os cuidados da empreiteira CONTRATADA, que deverá mantê-la em ótimo estado de conservação, visível e legível ao público durante todo o tempo de execução do CONTRATO ou dos serviços.

**19.20.01.02** - Será fabricada em **chapa galvanizada**, medindo: 3,00 m de largura x 2,00 m de altura (ou conforme dimensões especificadas nas PLANILHAS ORÇAMENTÁRIAS), pintada ou adesivada e instalada em vigotas de madeira que terão a seção transversal medindo aproximadamente 6 cm x 12 cm, e será fixada a 2,20 m de altura, medida a partir do nível do piso ou da calçada até a borda inferior da placa, conforme padrão SEEL (adaptado do padrão GOINFRA).

**19.20.01.03** - Deverão ser atendidas ainda as dimensões e as demais indicações para a placa reguladas pelas posturas do município, se as houver.

**19.20.02** - Placa do CREA-GO - Placa de Obra do CREA-GO:

**19.20.02.01** - Deverá ser instalada no início da execução dos serviços, na implantação do canteiro de obras, junto ao tapume ou em local a ser definido pela Fiscalização, e permanecer sob os cuidados da empreiteira CONTRATADA, que deverá mantê-la em ótimo estado de conservação, visível e legível ao público enquanto durar a atividade técnica correspondente e durante todo o tempo de execução do CONTRATO ou dos serviços.

**19.20.02.02** - A placa deverá conter os seguintes dados:

**19.20.02.02.01** - Nome do(s) autor(es) e/ou coautor(es) do(s) projeto(s) e do(s) responsável(is) técnico(s) pela execução da obra, instalação ou serviço, de acordo com o(s) seu(s) registro(s) ou "visto(s)" no CREA-GO:

**19.20.02.02.02** - Título, número da carteira e/ou do(s) "visto(s)" do(s) profissional(ais) no CREA-GO.

**19.20.02.02.03** - Atividade(s) técnica(s) específica(s) pela(s) qual(ais) o profissional(ais) é(são) responsável(is).

**19.20.02.02.04** - Nome da empresa executora da obra, instalação ou serviço, empreiteira CONTRATADA, com a indicação do respectivo número do registro ou "visto" no CREA-GO.

**19.20.02.03** - Será fabricada em **chapa galvanizada**, com as dimensões mínimas: 100 cm de largura x 150 cm de altura, pintada e instalada em vigotas de madeira que terão a seção transversal medindo aproximadamente 6 cm x 12 cm, e será fixada a 2,20 m de altura, medida a partir do nível do piso ou da calçada até a borda inferior da placa, conforme padrão SEEL (adaptado do padrão GOINFRA).

**19.20.02.04** - Deverão ser atendidas ainda as dimensões e as demais indicações para a placa reguladas pelas posturas do município, se as houver.

**19.20.03** - Placa de Inauguração:

**19.20.03.01** - Deverá ser fornecida e instalada antes da inauguração do OBJETO, pela empreiteira CONTRATADA, em local visível indicado no PROJETO, ou em local a ser definido pelo Gestor Fiscal do Contrato. A fixação deverá estar em conformidade com a especificação do PROJETO ou MEMORIAL DESCRITIVO E ESPECIFICAÇÕES.

**19.20.03.02** - Será fabricada em  **aço escovado inoxidável**, medindo 60 cm x 120 cm, ou conforme padrão SEEL (adaptado do padrão GOINFRA).

**19.21** - Responder e arcar com a responsabilidade civil ou criminal por todos e quaisquer danos materiais e morais, a qualquer título ou tempo, em virtude da execução do objeto contratado, causados à UNIÃO, à CONTRATANTE, ou à TERCEIROS, inclusive às concessionárias de serviços públicos, por dolo ou culpa (negligência, imprudência ou imperícia) pela ação ou omissão de seus prepostos, empregados, trabalhadores ou representantes, inclusive pelos furtos e roubos que, porventura, venham a ocorrer no local dos serviços, ficando obrigada a promover o ressarcimento a preços atualizados, dentro de 30 (trinta) dias contados a partir da comprovação de sua responsabilidade, ou em prazo menor, se for necessário para não comprometer o CRONOGRAMA dos serviços contratados ou a execução do CONTRATO. Caso não o faça dentro do prazo estipulado, a SEEL reserva-se ao direito de descontar o valor do ressarcimento da fatura do mês, sem prejuízo de poder denunciar o CONTRATO, de pleno direito.

**19.22** - Realizar as comunicações com a SEEL sempre por escrito, por meio físico ou eletrônico (e-mail), os quais servirão como prova para todos os efeitos legais.

**19.23** - Relatar à CONTRATANTE toda e qualquer irregularidade verificada no decorrer da prestação dos serviços ou da execução do CONTRATO. A empreiteira CONTRATADA deverá comunicar, por escrito, ao Gestor Fiscal do Contrato, bem como ao preposto da empreiteira CONTRATADA, qualquer anormalidade, falha ou fato relevante verificados na execução do CONTRATO, inclusive de ordem funcional, acrescentando todos os dados e circunstâncias julgados necessários ao seu esclarecimento, para que sejam analisados, alterados, suprimidos ou corrigidos, se for o caso, e adotadas as providências de regularização necessárias pelo responsável.

**19.24** - Paralisar, inclusive por determinação da CONTRATANTE, qualquer atividade que não esteja sendo executada de acordo com a boa técnica da engenharia ou que coloque em risco a segurança de pessoas ou bens da Administração ou de terceiros.

**19.25** - Reparar, corrigir, remover, refazer, reconstruir ou substituir, às suas expensas, no total ou em parte, no prazo fixado pela SEEL, os serviços executados ou objeto do CONTRATO em que se verificarem vícios, defeitos ou incorreções resultantes de execução ou de materiais empregados, nos termos da Lei nº 8.666/93. Responsabilizar-se pelos vícios, defeitos e danos decorrentes da execução do CONTRATO, verificados dentro do prazo de garantia dos serviços, tendo em vista o direito assegurado à CONTRATANTE no Código de Defesa do Consumidor, Lei Federal Nº 8.078/90.

**Quanto à vigilância do local dos serviços, controle de entrada, permanência e saída de pessoas, materiais e equipamentos, são responsabilidades da empreiteira CONTRATADA, durante todo o período de execução dos serviços, disponibilizando equipe própria:**

**19.26** - Manter constante e permanente vigilância sobre a edificação e os serviços executados, bem como promover a guarda, manutenção e vigilância de materiais, ferramentas, e tudo o que for necessário à execução dos serviços, durante todo o período de execução do CONTRATO até o Termo de Recebimento Definitivo, cabendo-lhe todas as responsabilidades por qualquer perda ou dano que venham a sofrer os mesmos. Em caso de paralisação determinada pela CONTRATANTE ou por força maior, buscar entendimento PRÉVIO com a SEEL para possível aditamento do serviço de vigilância.

**19.27** - Fiscalizar e controlar a entrada e saída de pessoas nos locais de prestação dos serviços, exigindo a apresentação de identificação, e manter constante verificação da movimentação, entrada e saída nos diversos setores da obra.

**19.28** - Manter a sua Vigilância atenta a fim de possibilitar o máximo de segurança possível contra roubo/furto e sabotagens em materiais, equipamentos e outros. Havendo a necessidade de permanência para realização de trabalho fora do horário normal de expediente da obra, o encarregado pela vigilância que acompanhará os trabalhos deverá verificar com o responsável da empreiteira CONTRATADA se há autorização de permanência no local naquele horário, conferindo as listagens de pessoas que possuem esta autorização fornecidas pela SEEL e/ou pela empreiteira CONTRATADA, e caso a pessoa não esteja incluída na respectiva listagem, solicitar a autorização devida.

**19.29** - Fiscalizar a entrada e saída de veículos no local de prestação do serviço, identificando o motorista e anotando a placa, inclusive dos funcionários da Administração autorizados ou pessoas indicadas pela SEEL a estacionarem nas áreas que lhe são disponibilizadas, cuidando para que os portões de acesso ao local dos serviços permaneçam sempre fechados.

**19.30** - Controlar rigorosamente a entrada e saída de veículos e pessoas fora do horário normal de expediente, permitindo apenas quando, por escrito, devidamente autorizado o ingresso pelo responsável da empreiteira CONTRATADA ou pela SEEL, anotando em documento próprio (LIVRO DE OCORRÊNCIAS ou DIÁRIO DE OBRA) nome, identidade, horário de entrada e saída, retendo a autorização feita por escrito, que deverá especificar os locais de acesso permitidos, as tarefas a serem cumpridas e o período de execução das tarefas.

**19.31** - Receber, orientar e encaminhar o público, trabalhadores e visitantes de maneira polida e educada, informando-os e orientando-os sempre que solicitado.

**19.32** - Não permitir a entrada de pessoas que apresentem sinais de embriaguez, como também pessoas suspeitas de estarem drogadas ou narcotizadas.

**19.33** - Propiciar aos Idosos, Gestantes, Lactantes ou Pessoas com Deficiências (PCD) e necessidades especiais, preferência de trânsito e acesso aos setores da obra, procurando ajudá-lo(s), inclusive, no embarque e desembarque em local próprio e reservado para os mesmos. Ainda, atender às condições de acessibilidade previstas na norma ABNT NBR 9050:2020.

**19.34** - Controlar e fiscalizar com rigor a entrada e saída de materiais e equipamentos da obra.

**19.35** - Não permitir o acesso de pessoa que se negue à identificação regulamentar, salvo por decisão e/ou autorização expressa da SEEL.

**19.36** - Não permitir a entrada de quaisquer materiais tóxicos, poluentes, corrosivos, nocivos à saúde ou que ofereçam riscos de acidente, sem antes submetê-los aos procedimentos adequados de armazenamento e utilização, conforme planejamento prévio específico, para garantia da segurança no local da obra e de todos os trabalhadores, e atendimento às normas vigentes.

#### **Quanto a Segurança do Trabalho:**

**19.37** - Cumprir as leis e todos os procedimentos previstos nas normas vigentes para garantir a segurança de todos os trabalhadores e do público visitante na obra.

**19.38** - Responsabilizar-se pela segurança e manutenção da ordem nos locais de serviço.

**19.39** - Manter afixado, em local visível, o número de telefone da Delegacia da Polícia da Circunscrição, do Corpo de Bombeiros, do Quartel da Polícia Militar da Região, do atendimento médico socorrista de emergência, dos responsáveis pela administração e outros de interesse indicados para melhor desempenho das atividades.

**19.40** - Instruir e treinar os seus empregados quanto à prevenção e combate a incêndios nas áreas da CONTRATANTE.

**19.41** - Cumprir e responder às determinações da Lei Federal nº 6.514 de 22 de dezembro de 1997 e da Portaria nº 3.214 de 8 de junho de 1978 do Ministério do Trabalho, que dispõe sobre a Segurança e Medicina do Trabalho.

**19.42** - Cumprir rigorosamente as diretrizes de ordem administrativa, de planejamento e de organização que objetivam a implementação de medidas de controle e sistemas preventivos de segurança nos processos, nas condições e no meio ambiente de trabalho na Indústria da Construção, estabelecidas na nova redação da Norma Regulamentadora Nº 18 (NR-18) – Condições de Segurança e Saúde no Trabalho na Indústria da Construção, aprovada pela Portaria SEPRT Nº 3.733 e publicada no Diário Oficial da União do dia 11 de fevereiro de 2020.

**19.43** - Observar com rigor a aplicação da Norma NR-18 às atividades da indústria da construção constantes da seção “F” do Código Nacional de Atividades Econômicas - CNAE e às atividades e serviços de demolição, reparo, pintura, limpeza e manutenção de edifícios em geral e de manutenção de obras de urbanização. A organização da obra, responsabilidade da empreiteira CONTRATADA, deverá:

**19.43.01** - Vedar o ingresso ou a permanência de trabalhadores no canteiro de obras ou no local dos serviços sem que estejam resguardados pelas medidas previstas na NR-18.

**19.43.02** - Fazer a Comunicação Prévia de Obras em sistema informatizado da Subsecretaria de Inspeção do Trabalho - SIT, antes do início das atividades, de acordo com a legislação vigente.

**19.44** - Manter na obra, obrigatoriamente, Serviços Especializados em Engenharia de Segurança e em Medicina do Trabalho - SESMT, com a finalidade de promover a saúde e proteger a integridade do trabalhador no local de trabalho, em atendimento à Norma Regulamentadora nº 4 - SERVIÇOS ESPECIALIZADOS EM ENGENHARIA DE SEGURANÇA E EM MEDICINA DO TRABALHO (NR-4).

**19.45** - Elaborar e implementar, conforme previsto na NR-18, o Programa de Gerenciamento de Riscos (PGR) no canteiro de obras ou locais de execução dos serviços, contemplando os riscos ocupacionais e suas respectivas medidas de prevenção. A nova redação da NR-18 exclui o PCMAT (que estabelece procedimentos de ordem administrativa, de planejamento e de organização com a finalidade de estabelecer controle e levar à prevenção de acidentes de trabalho e doenças ocupacionais) e o PPRA (que visa à preservação da saúde e da integridade dos trabalhadores, através da antecipação, reconhecimento, avaliação e consequente controle da ocorrência de riscos ambientais existentes ou que venham a existir no ambiente de trabalho, tendo em consideração a proteção do meio ambiente e dos recursos naturais, de acordo com a Norma Regulamentadora 9 - Programa de Prevenção de Riscos Ambientais (NR-9)), criando o PGR, cuja estrutura é praticamente a mesma do PCMAT e do PPRA, mas exige a aplicação da NR 01. O PGR deverá ser elaborado por profissional legalmente habilitado em segurança do trabalho. Em

canteiros de obras com até 7 m (sete metros) de altura e com, no máximo, 10 (dez) trabalhadores, o PGR pode ser elaborado por profissional qualificado em segurança do trabalho. A implementação será sob responsabilidade da empreiteira CONTRATADA.

**19.45.01** - O PGR deverá estar atualizado de acordo com a etapa em que se encontra o canteiro de obras ou locais de execução dos serviços, considerando todas as frentes de trabalho e, além de contemplar as exigências previstas na NR-01, deverá conter os seguintes documentos, quando aplicável:

**19.45.01.01** - Projeto da área de vivência do canteiro de obras e de eventual frente de trabalho, em conformidade com o item 18.5 da NR-18, elaborado por profissional legalmente habilitado.

**19.45.01.02** - Projeto elétrico das instalações temporárias, elaborado por profissional legalmente habilitado.

**19.45.01.03** - Projetos dos sistemas de proteção coletiva elaborados por profissional legalmente habilitado.

**19.45.01.04** - Projetos dos Sistemas de Proteção Individual Contra Quedas (SPIQ), quando aplicável, elaborados por profissional legalmente habilitado.

**19.45.01.05** - Relação dos Equipamentos de Proteção Individual (EPI) e suas respectivas especificações técnicas, de acordo com os riscos ocupacionais existentes.

**19.45.02** - As empresas subcontratadas autorizadas a prestar serviços na execução do CONTRATO deverão fornecer a empreiteira CONTRATADA o inventário de riscos ocupacionais específicos de suas atividades, o qual deverá ser contemplado no PGR.

**19.46** - São facultadas às empresas construtoras, regularmente registradas no Sistema CONFEA/CREA, sob responsabilidade de profissional legalmente habilitado em segurança do trabalho, mediante cumprimento dos requisitos previstos nos subitens 18.4.6.1 a 18.4.6.3 da NR-18 que se relacionam com esta permissão, a adoção de soluções alternativas às medidas de proteção coletiva previstas na NR-18, a adoção de técnicas de trabalho e o uso de equipamentos, tecnologias e outros dispositivos que:

**19.46.01** - Propiciem avanço tecnológico em segurança, higiene e saúde dos trabalhadores.

**19.46.02** - Objetivem a implementação de medidas de controle e de sistemas preventivos de segurança nos processos, nas condições e no meio ambiente de trabalho na indústria da construção.

**19.46.03** - Garantam a realização das tarefas e atividades de modo seguro e saudável.

**19.47** - Será de responsabilidade exclusiva da empreiteira CONTRATADA os custos referentes à adoção - à seu critério e em conformidade com a NR-18 - das medidas alternativas às medidas de proteção coletivas previstas na norma e à adoção de técnicas de trabalho e ao uso de equipamentos, tecnologias e outros dispositivos.

**19.48** - A empreiteira CONTRATADA deverá informar os riscos existentes nos locais de trabalho onde os serviços serão realizados para a execução do CONTRATO, conforme avaliação de riscos do Programa de Gerenciamento de Risco - PGR, elaborar e implementar o Programa de Controle Médico de Saúde Ocupacional - PCMSO, com o objetivo de promoção e preservação da saúde do conjunto dos seus trabalhadores, conforme estabelecem os requisitos e diretrizes da Norma Regulamentadora Nº 7 (NR-7) - Programa de Controle Médico de Saúde Ocupacional - PCMSO.

**19.49** - Responsabilizar-se por toda e qualquer providência relacionada à segurança do trabalho de seus empregados, inclusive quanto à exigência do fornecimento e obrigação do uso dos equipamentos de proteção individuais, acompanhando e fiscalizando continuamente o uso dos equipamentos em atendimento às normas vigentes, às orientações do Ministério do Trabalho e do Sindicato de Classe dos Trabalhadores.

**19.50** - Realizar todas as providências necessárias para o atendimento e socorro, por meio de seus prepostos, supervisores e encarregados, e assumir as responsabilidades e obrigações estabelecidas na legislação específica relativa aos acidentes de trabalho, quando forem vítimas de acidente de trabalho ou mal súbito os trabalhadores empregados no desempenho do serviço ou em conexão com o trabalho realizado.

**19.51** - Comunicar ao Gestor Fiscal do Contrato ou, na sua ausência, à GEINFRA - Gerência de Infraestrutura Esportiva da SEEL, de forma detalhada, no menor prazo possível e imediatamente após o fato ocorrido, toda e qualquer ocorrência de acidentes no curso da execução do CONTRATO.

**19.52** - Executar e manter constante a organização e a limpeza do canteiro de serviços, especialmente após o término de cada trabalho ou atividade.

**19.53** - Manter nas dependências da Administração do canteiro de obras uma caixa ou mochila contendo materiais necessários de primeiros socorros para eventuais emergências, tais como: tesoura sem ponta, termômetro, curativos, ataduras de crepom, pacotes de gaze, esparadrapos, algodão, álcool a 70%, medicamentos como analgésicos e antitérmicos, etc.

#### **Quanto a mão de obra empregada:**

**19.54** - Executar os serviços conforme estabelecem as especificações do Projeto Básico/Executivo - Parte 6/6 - EC, com a alocação dos empregados necessários e, somente os necessários, ao perfeito cumprimento das cláusulas contratuais, para atendimento pleno ao objeto do CONTRATO e à qualidade de sua execução, atendendo a legislação trabalhista em vigor.

**19.55** - Recrutar em seu nome e sob sua inteira responsabilidade, os empregados necessários à perfeita execução dos serviços contratados, seguindo rigorosamente o que estabelece a legislação atual e o disposto no respectivo acordo, convenção e dissídio coletivo da categoria dos trabalhadores.

**19.56** - Informar e encaminhar ao Gestor Fiscal do Contrato o acordo coletivo celebrado no sindicato dos empregados, tão logo seja definido.

**19.57** - Utilizar e manter os empregados habilitados e treinados, com pleno conhecimento dos serviços a serem executados, em conformidade com as determinações, normas, legislação em vigor e especificações do Projeto Básico/Executivo - Parte 6/6 - EC.

**19.58** - Preparar rigorosamente os empregados selecionados ou que prestarão os serviços, portadores de atestados de boa conduta, sem antecedentes criminais e com boas referências, tendo funções profissionais legalmente registradas em suas carteiras de trabalho.

**19.59** - Disponibilizar ao Gestor Fiscal do Contrato, sempre que solicitado, acondicionados em pasta única, relação nominal constando a identificação dos funcionários, com nome completo, RG e demais documentos necessários aos trabalhos de fiscalização dos empregados disponibilizados para a realização dos serviços, bem como, se for o caso, as respectivas Carteiras de Trabalho e Previdência Social - CTPS e a ficha dos empregados, devidamente preenchidas e assinadas, para fins de verificação e/ou conferência.

**19.60** - Realizar, anualmente, ou sempre que necessário, exames médicos e de condicionamento físico, em todos os empregados, sem ônus extraordinários para a SEEL, substituindo aqueles que não estão aptos a desempenhar as atividades exigidas para a realização do CONTRATO.

**19.61** - Promover e realizar anualmente, sem prejuízo dos serviços, de acordo com a legislação pertinente, sem ônus adicionais para os funcionários ou para a SEEL, a capacitação, treinamento, atualização profissional de todos os funcionários disponibilizados para a execução do CONTRATO, de modo a assegurar que os mesmos estejam continuamente aptos para o desempenho de suas funções e execução dos serviços contratados.

**19.62** - Não permitir a utilização de qualquer trabalhador menor do que dezesseis anos, exceto na condição de aprendiz para os maiores de quatorze anos; nem permitir a utilização do trabalho do menor de dezoito anos em trabalho noturno, perigoso ou insalubre.

**19.63** - Comprovar o cumprimento do art. 93 da Lei nº 8.213/91, que dispõe:

*“A empresa com 100 (cem) ou mais empregados está obrigada a preencher de 2% (dois por cento) a 5% (cinco por cento) dos seus cargos com beneficiários reabilitados ou pessoas portadoras de deficiência (PCD), na seguinte proporção:*

*I – até 200 empregados ..... 2%.*

*II – de 201 a 500 ..... 3%.*

*III – de 501 a 1.000 ..... 4%.*

*IV – de 1.001 em diante ..... 5%”.*

**19.64** - Disponibilizar para o trabalho somente os empregados devidamente identificados e uniformizados (calças, camisas, calçados, crachá de identificação), além de provê-los com os Equipamentos de Proteção Individual - EPIs, inclusive equipamentos e/ou produtos de proteção apropriados aos funcionários expostos ao sol, e Equipamentos de Proteção Coletiva - EPCs, cumprindo as leis e atendendo todas as normas de segurança e medicina do trabalho aplicáveis à execução do CONTRATO vigentes.

**19.65** - Entregar os uniformes completos aos empregados, mediante recibo (relação nominal), cuja cópia deverá ser enviada ao Gestor Fiscal do Contrato.

**19.66** - Não repassar quaisquer custos de uniformes e equipamentos a seus empregados.

**19.67** - Manter seus empregados, diariamente, com uniformes limpos, em bom estado de conservação, com aparência pessoal adequada, portando crachá de identificação com fotografia recente, constando nome, matrícula, função, arcando com as despesas advindas desta exigência.

**19.68** - Substituir os uniformes, semestralmente, a partir da assinatura do CONTRATO ou do fim do prazo anteriormente estipulado, e sempre que não atenderem às condições mínimas de apresentação.

**19.69** - Manter o quadro de pessoal suficiente para o atendimento pleno da realização dos serviços, sem permitir a interrupção da realização do CONTRATO, salvo por determinação da SEEL.

**19.70** - Assegurar a prestação dos serviços contratados, mesmo em caso de greve dos transportes públicos, salvo os motivos de força maior (calamidades públicas, etc.).

**19.71** - Responsabilizar-se pelo transporte de seu pessoal até as dependências da obra, e vice-versa, por meios próprios, em casos de paralisação dos transportes coletivos, bem como nas situações em que se faça necessário.

**19.72** - Não permitir que seus empregados realizem horas extraordinárias fora da jornada normal de trabalho, em finais de semana ou em dias feriados, sem observar e cumprir as disposições e os limites da legislação trabalhista.

**19.73** - Responsabilizar-se pelo controle da assiduidade e pontualidade de seus empregados. Permitir, sempre que necessário ou solicitado, que a SEEL tenha acesso ao controle de frequência dos funcionários. Apresentar ao Gestor Fiscal do Contrato relatórios mensais de frequência, abatendo faltas e atrasos, quando for o caso, por ocasião da elaboração da medição de serviços.

**19.74** - Substituir por outro profissional com as mesmas qualificações, imediatamente, o empregado posto a serviço para realização do CONTRATO que se afastar do trabalho por ausência, falta, férias, descanso semanal, licença médica, licença paternidade, greve, demissão ou qualquer outro motivo, respondendo por eventuais prejuízos decorrentes do descumprimento desta obrigação.

**19.75** - Atender, de imediato, às solicitações da SEEL quanto à substituição dos empregados alocados nos casos em que ficar constatado descumprimento das obrigações relativas à execução dos serviços ou do CONTRATO, ao descrito no Projeto Básico/Executivo - Parte 6/6 - EC, ou quando estes forem considerados inadequados pela SEEL, vedado definitivamente o retorno dos mesmos as dependências da obra.

**19.76** - Assumir a responsabilidade por todas as despesas relacionadas aos seus empregados, todos os encargos e obrigações trabalhistas, sociais, previdenciárias, tributárias e as demais previstas na legislação específica, decorrentes da execução do CONTRATO, cuja inadimplência não transfere a responsabilidade à CONTRATANTE, uma vez que os seus empregados não manterão qualquer vínculo empregatício com a SEEL, tais como:

**19.76.01** - Salários.

**19.76.02** - Adicionais devidos por imposição legal ou em função de acordo, dissídio ou convenção coletiva de trabalho.

**19.76.03** - 13º (décimo terceiro) salário, na proporção a que fizer jus o empregado.

**19.76.04** - Férias.

**19.76.05** - Encargos previdenciários.

**19.76.06** - Taxas, impostos e contribuições.

**19.76.07** - Vale-refeição.

**19.76.08** - Vale-transporte.

**19.76.09** - Seguros.

**19.76.10** - Indenizações.

**19.76.11** - Despesas decorrentes de acidentes do trabalho.

**19.76.12** - Outras porventura existentes ou que venham a ser criadas e exigidas por lei ou em função de acordo, dissídio ou convenção coletiva de trabalho.

**19.77** - Efetuar o pagamento dos salários dos empregados alocados na execução contratual mediante depósito bancário em conta salário ou na conta do trabalhador, de modo a possibilitar a conferência do pagamento pela Fiscalização SEEL.

**19.78** - Pagar, até o 5º (quinto) dia útil do mês subsequente ao vencido e conforme Acordo, Convenção e Dissídio Coletivo de Trabalho os salários dos empregados utilizados nos serviços contratados, bem como recolher no prazo legal os encargos decorrentes da contratação dos mesmos, exibindo, sempre que solicitado, as comprovações respectivas.

**19.79** - Fornecer à CONTRATANTE, mensalmente, cópia da folha de pagamento do mês anterior ao da despesa, bem como os comprovantes do recolhimento dos encargos sociais incidentes.

**19.80** - Com a assinatura do CONTRATO, permitir à Administração da CONTRATANTE, a critério discricionário desta, fazer o desconto nas faturas a crédito da empreiteira CONTRATADA e realizar os pagamentos dos salários e demais verbas trabalhistas diretamente aos trabalhadores, bem como das contribuições previdenciárias e do FGTS, quando estes não forem adimplidos.

**19.81** - Fornecer à CONTRATANTE os comprovantes de fornecimento de vale-alimentação e transporte aos funcionários, os quais deverão constar: nome e matrícula do empregado, data da entrega, bem como a quantidade e o valor dos vales e o mês de competência e, ainda, assinatura do empregado atestando o seu recebimento.

**19.82** - Fornecer, mensalmente, e sempre que solicitado pela CONTRATANTE, os comprovantes do cumprimento e tempestivo pagamento das obrigações previdenciárias, trabalhistas e fiscais decorrentes da execução do CONTRATO, do Fundo de Garantia do Tempo de Serviço - FGTS e do pagamento dos salários e benefícios dos empregados disponibilizados para a execução do CONTRATO.

Ainda, os serviços de que trata o Projeto Básico/Executivo - Parte 6/6 - EC, compreendem as atribuições dos funcionários próprios ou de subcontratados a seguir relacionadas, entre outras inerentes a cada função, que constituem também obrigações da empreiteira CONTRATADA:

**19.83** - Tratar todos, indistintamente, com respeito e, quando solicitado, atender ao Gestor Fiscal do Contrato com atenção e presteza.

**19.84** - Sempre que solicitado ou necessário, dirigir-se a todos, indistintamente, de forma cortês, polida e educada.

**19.85** - Apresentar-se no trabalho devidamente limpo, uniformizado.

**19.86** - Portar sempre, em lugar visível, o crachá de identificação fornecido pela empreiteira CONTRATADA.

**19.87** - Manter continuamente limpo e organizado o local de trabalho ou serviço.

**19.88** - Manter seus equipamentos e ferramentas de trabalho limpos e em perfeitas condições de uso.

**19.89** - Manter-se sempre com uma postura correta e condizente com a função desempenhada.

**19.90** - Encaminhar ao preposto ou responsável da empresa todas as questões relativas ao vínculo funcional com a empreiteira contratada.

**19.91** - Procurar, em casos de dificuldade, buscar a orientação do gestor imediato ou do Departamento de Recursos Humanos, repassando-lhe o problema.

**19.92** - Cumprir, rigorosamente, os horários e escalas de serviço.

**19.93** - Comunicar a necessidade, com antecedência, e as ausências, no menor lapso de tempo possível, sempre que houver necessidade de faltar ao serviço por motivo de saúde ou por força maior.

#### **Quanto ao Meio Ambiente e Sustentabilidade:**

**19.94** - Atender, durante a execução do CONTRATO, às exigências técnicas complementares contidas na Licença Ambiental e/ou em outras licenças que forem exigidas pelo órgão ambiental, de acordo com as legislações vigentes, de forma a promover a perfeita adequação da execução do CONTRATO à Lei Federal Nº 6.938 de 31 de agosto de 1981, que dispõe sobre a Política Nacional do Meio Ambiente, seus fins e mecanismos de formulação e aplicação, à Resolução CONAMA 237 de 19/12/1997 e às demais leis estadual e municipal relativas ao meio ambiente.

**19.95** - Cumprir as normas pertinentes ao CONTRATO sobre a proteção da vegetação e das áreas de preservação permanente e de reserva legal previstas na Lei Estadual nº 18.104 de 18 de julho de 2013. A Instalação de canteiro de serviços e armazenamento de materiais não poderão ser próximas à área de Preservação Permanente – (APP), devendo atender os limites da Lei Estadual Nº 18.104 de 18 de julho de 2013, Art. 9º.

**19.96** - Utilizar somente matéria-prima florestal procedente, nos termos do artigo 11 do Decreto Nº 5.975, de 2006, de: (a) manejo florestal, realizado por meio de Plano de Manejo Florestal Sustentável – PMFS devidamente aprovado pelo órgão competente do Sistema Nacional do Meio Ambiente – SISNAMA; (b) supressão da vegetação natural, devidamente autorizada pelo órgão competente do Sistema Nacional do Meio Ambiente – SISNAMA; (c) florestas plantadas; e (d) outras fontes de biomassa florestal, definidas em normas específicas do órgão ambiental competente.

**19.97** - Comprovar a procedência legal dos produtos ou subprodutos florestais utilizados em cada etapa da execução contratual, nos termos do artigo 4º, inciso IX, da Instrução Normativa SLTI/MPOG Nº 1, de 19/01/2010, por ocasião da respectiva medição, mediante a apresentação dos seguintes documentos, conforme o caso:

**19.97.01** - Cópias autenticadas das notas fiscais de aquisição dos produtos ou subprodutos florestais.

**19.97.02** - Cópia dos Comprovantes de Registro do fornecedor e do transportador dos produtos ou subprodutos florestais junto ao Cadastro Técnico Federal de Atividades Potencialmente Poluidoras ou Utilizadoras de Recursos Ambientais – CTF, mantido pelo IBAMA, quando tal inscrição for obrigatória, acompanhados dos respectivos Certificados de Regularidade válidos, conforme artigo 17, inciso II, da Lei Federal Nº 6.938/81, e Instrução Normativa IBAMA Nº 31, de 3 de dezembro de 2009, e legislação correlata.

**19.97.03** - Documento de Origem Florestal – DOF, instituído pela Portaria Nº 253, de 18/08/2006, do Ministério do Meio Ambiente, e Instrução Normativa IBAMA Nº 112, de 21/08/2006, quando se tratar de produtos ou subprodutos florestais de origem nativa cujo transporte e armazenamento exijam a emissão de tal licença obrigatória.

**19.97.03.01** - Caso os produtos ou subprodutos florestais utilizados na execução contratual tenham origem em Estado que possua documento de controle próprio, a CONTRATADA deverá apresentá-lo, em complementação ao DOF, a fim de demonstrar a regularidade do transporte e armazenamento nos limites do território estadual.

**19.98** - Observar as diretrizes, critérios e procedimentos para a gestão dos resíduos da construção civil estabelecidos na Resolução nº 307, de 05/07/2002, com as alterações da Resolução n. 448/2012, do Conselho Nacional de Meio Ambiente – CONAMA, e no Artigo 4º, §§ 2º e 3º, da Instrução Normativa SLTI/MPOG Nº 1, de 19/01/2010, nos seguintes termos:

**19.98.01** - O gerenciamento dos resíduos originários da contratação deverá obedecer às diretrizes técnicas e procedimentos do Programa Municipal de Gerenciamento de Resíduos da Construção Civil, ou do Projeto de Gerenciamento de Resíduos da Construção Civil apresentado ao órgão competente, conforme o caso.

**19.98.02** - Nos termos dos artigos 3º e 10º da Resolução CONAMA Nº 307, de 05/07/2002, a CONTRATADA deverá providenciar a destinação ambientalmente adequada dos resíduos da construção civil originários da contratação, obedecendo, no que couber, aos seguintes procedimentos:

**19.98.02.01** - resíduos Classe A (reutilizáveis ou recicláveis como agregados): deverão ser reutilizados ou reciclados na forma de agregados, ou encaminhados a aterros de resíduos classe A de reservação de material para usos futuros.

**19.98.02.02** - resíduos Classe B (recicláveis para outras destinações): deverão ser reutilizados, reciclados ou encaminhados a áreas de armazenamento temporário, sendo dispostos de modo a permitir a sua utilização ou reciclagem futura.

**19.98.02.03** - resíduos Classe C (para os quais não foram desenvolvidas tecnologias ou aplicações economicamente viáveis que permitam a sua reciclagem/recuperação): deverão ser armazenados, transportados e destinados em conformidade com as normas técnicas específicas.

**19.98.02.04** - resíduos Classe D (perigosos, contaminados ou prejudiciais à saúde): deverão ser armazenados, transportados, reutilizados e destinados em conformidade com as normas técnicas específicas.

**19.98.03** - Em nenhuma hipótese a CONTRATADA poderá dispor os resíduos originários da contratação em aterros de resíduos sólidos urbanos, áreas de “bota fora”, encostas, corpos d’água, lotes vagos e áreas protegidas por lei, bem como em áreas não licenciadas.

**19.98.04** - Para fins de fiscalização do fiel cumprimento do Programa Municipal de Gerenciamento de Resíduos da Construção Civil, ou do Projeto de Gerenciamento de Resíduos da Construção Civil, conforme o caso, a CONTRATADA comprovará, sob pena de multa, que todos os resíduos removidos estão acompanhados de Controle de Transporte de Resíduos, em conformidade com as normas da Agência Brasileira de Normas Técnicas - ABNT, ABNT NBR nºs. 15.112, 15.113, 15.114, 15.115 e 15.116, de 2004.

**19.99** - Observar as seguintes diretrizes de caráter ambiental:

**19.99.01** - Qualquer instalação, equipamento ou processo, situado em local fixo, que libere ou emita matéria para a atmosfera, por emissão pontual ou fugitiva, utilizado na execução contratual, deverá respeitar os limites máximos de emissão de poluentes admitidos na Resolução CONAMA Nº 382, de 26/12/2006, e legislação correlata, de acordo com o poluente e o tipo de fonte.

**19.99.02** - Na execução contratual, conforme o caso, a emissão de ruídos não poderá ultrapassar os níveis considerados aceitáveis pela Norma NBR-10.151 – Avaliação do Ruído em Áreas Habitadas visando o conforto da comunidade, da Associação Brasileira de Normas Técnicas – ABNT, ou aqueles estabelecidos na NBR-10.152 – Níveis de Ruído para conforto acústico, da Associação Brasileira de Normas Técnicas – ABNT, nos termos da Resolução CONAMA Nº 01, de 08/03/90, e legislação correlata.

**19.99.03** - Nos termos do Artigo 4º, § 3º, da Instrução Normativa SLTI/MPOG Nº 1, de 19/01/2010, deverão ser utilizados, na execução contratual, agregados reciclados, sempre que existir a oferta de tais materiais, capacidade de suprimento e custo inferior em relação aos agregados naturais, inserindo-se na planilha de formação de preços os custos correspondentes.

**19.100** - Recuperar todo o passivo ambiental decorrente dos serviços contratados e dar destinação adequada aos resíduos.

**19.101** - Todos os serviços a serem executados pela CONTRATADA deverão seguir a Instrução Normativa nº 01/2010 do MPOG que versa sobre os critérios de sustentabilidade ambiental na execução de serviços e obras, considerando inclusive os processos de descartes de produtos.

#### **Generalidades:**

**19.102** - Será de inteira responsabilidade da empreiteira CONTRATADA a concordância entre os PROJETOS, a topografia do local dos serviços e as concessionárias (redes públicas).

**19.103** - A empreiteira CONTRATADA será responsável pelas soluções técnicas necessárias para a execução dos serviços. Deverá realizar uma vistoria geral da obra, a inspeção de todas as instalações e uma revisão geral nos locais da execução dos serviços, a verificação do funcionamento, da segurança e do acabamento de todos os itens, inclusive os executados por terceiros.

**19.104** - A CONTRATADA deverá comunicar imediatamente à CONTRATANTE qualquer indício de trincas ou rachaduras nas estruturas de concreto, vigas, pilares e lajes, alvenaria estrutural ou revestimentos e de exposição de armaduras (ferragens).

**19.105** - Não poderá a empreiteira CONTRATADA, em hipótese alguma, alegar desconhecimento das cláusulas e condições estabelecidas no Projeto Básico/Executivo - Parte 6/6 - EC e de suas especificações, bem como das quantidades, de detalhes e exigências constantes dos PROJETOS e das PLANILHAS ORÇAMENTÁRIAS, que fazem parte integrante do CONTRATO.

**19.106** - A contratada deverá incluir nas placas e adesivos indicativos das obras, informação sobre o canal para o registro de denúncias, reclamações e elogios, conforme previsto no "Manual de Uso da Marca do Governo Federal - Obras" da Secretaria de Comunicação Social da Presidência da República.

**19.107** - A contratada deverá divulgar, em qualquer ação promocional relacionada ao objeto e/ou objetivo do Contrato de Repasse, o nome do Programa, a origem do recurso, o valor do repasse e o nome do CONTRATANTE e do Gestor do Programa, como entes participantes, obrigando-se o CONTRATADO e/ou UNIDADE EXECUTORA a comunicar expressamente à CAIXA a data, forma e local onde ocorrerá a ação promocional, com antecedência mínima de 72 (setenta e duas) horas, sob pena de suspensão da liberação dos recursos financeiros, observadas as limitações impostas pela Lei Eleitoral nº 9.504, de 30 de setembro de 1997.

#### **Exigências SESMT:**

**19.108** - Considerando o estabelecido na Instrução Normativa 07/2017-GAB/SEGPLAN, a documentação e programas previstos na relação abaixo, devem ser fornecidos, em até 20(vinte) dias após a assinatura do contrato, ao contratante, que os encaminhará imediatamente ao SESMT para avaliação e validação por meio de parecer técnico, quanto ao atendimento das exigências:

- Cópia atualizada do PCMSO (Programa de Controle Médico de Saúde Ocupacional) da empresa contratada, NR-9 - preconizado na Portaria 3.214/78 do Mte.
- Cópias atualizadas dos Atestados de Saúde Ocupacional (ASO) de todos os empregados da CONTRATADA, que irão trabalhar nas dependências do Órgão. NR-9 - preconizado na Portaria 3.214/do Mte.
- Apresentar cópia atualizada do PPRA (Programa de Prevenção de Riscos Ambientais da empresa contratada) - preconizado na NR-7.
- Cópias dos comprovantes de treinamentos com orientações em segurança do trabalho, ministrado aos empregados que irão trabalhar no canteiro de obras informando os riscos das atividades a serem executadas, bem como a forma de prevenção dos acidentes (lista de presença, certificados ou outra forma de registro).
- Cópia das Ordens de Serviço Individual de todos os empregados da CONTRATADA que irão trabalhar no canteiro de obras, NR-1 - preconizado na Portaria 3.214/78 do Mte.
- Cópias dos comprovantes (certificados ou outros) da realização dos treinamentos de segurança em conformidade com as Normas Regulamentadoras do Ministério do Trabalho e Emprego.
- Cópias das fichas de registro da entrega dos EPI (Equipamentos de Proteção Individual) – fornecidos aos empregados que irão trabalhar no órgão. NR-6 - preconizado na Portaria 3.214/78 do Mte.
- Cópias das fichas de informações de segurança de produtos químicos (FISPQ) de todos os produtos químicos utilizados pela empresa contratada nas dependências do Órgão contratante

**19.109** - Ainda considerando o estabelecido no Art. 5º da Instrução Normativa 07/2017- GAB/SEGPLAN, é de responsabilidade da empresa contratada, apresentar ao SESMT público do Órgão contratante ou, quando não houver, ao gestor do contrato, cópias dos documentos relacionados abaixo, no prazo máximo de 60 (sessenta) dias após o início da execução dos serviços contratados pelo Órgão e anualmente, a contar da data do início de vigência do contrato ou no prazo de 60(sessenta)dias antes do final do contrato, caso seja inferior a um ano, conforme a exigências legais:

- Formar CIPA (Comissão Interna de Prevenção de Acidentes no Trabalho), conforme determinações da NR-5, Portaria 3.214/78. NR-5 - preconizado na Portaria 3.214/78 do Mte.
- Fornecer o EPI (Equipamento de Proteção Individual) específico ao risco e em perfeito estado de conservação e funcionamento, bem como fornecer o treinamento de: uso adequado, conservação, guarda, registro e controle de entrega dos mesmos, sendo o uso obrigatório por parte dos empregados em atividades e atividades de risco. Sendo proibido o uso compartilhado de EPI por funcionários conforme determina a NR-6, preconizado na Portaria 3.214/78 do Mte.
- Registrar a CAT(Comunicação de Acidente de Trabalho) na ocorrência de qualquer acidente com seus empregados nas dependências ou a serviços do Órgão contratante, bem como nos ocorridos nos trajetos.
- Treinar os seus empregados, em caso de identificação de riscos, após o início do contrato, para os quais os trabalhadores ainda não foram treinados, antes do início da execução das respectivas atividades, quanto aos riscos inerentes à função e medidas de controle existentes, em atendimento às Normas Regulamentadoras do Mte.
- Responsabilizar-se pelo atendimento e encaminhamento do seu empregado acidentado e, sendo necessário, solicitar o auxílio do órgão contratante.
- Providenciar a elaboração do PPP (Perfil Profissiográfico Previdenciário), de todos os empregados que desempenham atividades no Órgão, conforme Legislação Previdenciária vigente.
- Providenciar as atualizações, anualmente ou sempre que necessárias, dos programas PPRA e PCMSO para as atividades / serviços contratados.
- Apresentar ao SESMT/SEEL, cópias dos Atestados de Saúde Ocupacional (ASO) dos empregados em atividades.
- Apresentar ao SESMT/SEEL, cópias de curso de CIPA e outros treinamentos de segurança realizados pela empresa contratada, preconizado pelas Normas Regulamentadoras aprovada pela Portaria 3.214/78, nas atividades de alto risco e atividades com exposições aos riscos: biológicos, químicos e físicos.

## **XX - DO SOCIOAMBIENTAL**

**20.01** - Fica a CONTRATADA ciente que na execução de suas atividades não poderá causar qualquer tipo de poluição, ou dano ambiental, devendo proteger e preservar o meio ambiente, executando seus serviços em estrita observância às normas legais e regulamentares, federais, estaduais ou municipais, aplicáveis ao assunto, incluindo, mas não se limitando à:

- (1) Lei nº 6.938/1981, que institui a Política Nacional do Meio Ambiente;
- (2) Lei nº 9.605/1998, a chamada “Lei dos Crimes Ambientais”; e,
- (3) Lei nº 12.305/2010, que institui a Política Nacional de Resíduos Sólidos, assim como as demais normas relacionadas ao gerenciamento, ao manuseio e ao descarte adequado dos resíduos sólidos resultantes de suas atividades, privilegiando todas as formas de reuso, reciclagem e de descarte adequado, de acordo com as normas antes mencionadas.

**20.02** - Quando necessário, assume a CONTRATADA a responsabilidade por todas as providências e obrigações estabelecidas na legislação ambiental específica para obter as licenças, outorgas, permissões e autorizações ambientais junto às repartições competentes, necessárias à execução dos serviços.

**20.03** - Fica a CONTRATADA obrigada a encaminhar para a SEEL a cópia das licenças, outorgas, permissões ou autorizações ambientais, durante e após a vigência do contrato, bem como pela observância e atendimento de todas as exigências técnicas e/ou condicionantes contempladas nos referidos documentos.

**20.04** - Fica a CONTRATADA obrigada a encaminhar para a SEEL um Relatório de Controle Ambiental – RCA (deverá conter exposição fotográfica) confeccionado por profissional devidamente habilitado, relacionado ao cumprimento das exigências técnicas e/ou condicionantes

das licenças, outorgas, permissões ou autorizações ambientais concedidas para a obra durante a vigência do contrato, sob pena de paralisação das medições de serviços da obra, até que as não conformidades das exigências técnicas e/ou condicionantes sejam corrigidas.

**20.05** -As licenças, outorgas, permissões ou autorizações que porventura só possam ser obtidas diretamente pela SEEL deverão ser previamente solicitadas pela CONTRATADA à CONTRATANTE em tempo hábil e por comunicação oficial, de modo a não impactar o andamento dos serviços ou, se for o caso, impedir ou prejudicar a pronta execução contratual.

**20.06** -A não solicitação em tempo hábil, na forma do disposto na cláusula acima, sujeitará a CONTRATADA às sanções previstas neste CONTRATO, além da responsabilidade pelos eventuais prejuízos, daí decorrentes, causados à SEEL, como, por exemplo, desmobilização não programada em face da paralisação dos serviços.

**20.07** -A CONTRATADA assumirá toda e qualquer responsabilidade, seja de ordem civil, criminal ou administrativa, perante órgãos públicos, pelas atividades exercidas que venham a causar danos ao meio ambiente

**20.08** -É de inteira responsabilidade da CONTRATADA o pagamento de multas advindas de impactos ambientais causados pelas atividades por ela desenvolvidas durante e após a vigência do contrato.

**20.09** -A CONTRATADA é, ainda, obrigada à redução ou eliminação dos impactos ambientais e recuperação da eventual degradação causada na área pelas atividades por ela desenvolvidas na vigência do contrato, de forma que a qualidade ambiental da área, ao final do contrato, seja no mínimo, igual àquela encontrada no início do contrato, devendo ser demonstrado por meio de levantamento fotográfico.

**20.10** - Deverá relatar a CONTRATANTE por meio de comunicação oficial toda e qualquer irregularidade ambiental observada, que venha a atrapalhar ou impedir a condução dos trabalhos

**20.11** - A CONTRATADA responsabiliza-se pelos danos causados a terceiros, ao patrimônio da CONTRATANTE e ao meio ambiente por culpa, dolo, negligência ou imprudência de seus colaboradores;

**20.12** -A CONTRATADA deve se abster de utilizar, em todas as atividades relacionadas com a execução deste instrumento, mão-de-obra infantil, nos termos do inciso XXXIII do artigo 7º da Constituição da República, nem utilizar mão-de-obra em condição análoga à de escravo, bem como, fazer constar cláusula específica nesse sentido nos contratos firmados com os fornecedores de seus insumos e/ou prestadores de serviços, sob pena de multa ou rescisão deste Contrato, sem prejuízo da adoção de outras medidas cabíveis.

**20.13** -A CONTRATADA não poderá promover no recrutamento e na contratação da sua força de trabalho qualquer tipo de discriminação, seja em virtude de raça/etnia, cor, idade, sexo, estado civil, e de posição política, ideológica, filosófica e/ou religiosa, ou por qualquer outro motivo, sob pena de extinção do CONTRATO, independentemente das penalidades que lhe forem aplicáveis.

**20.13.01** - A CONTRATADA envidará os maiores esforços para: (i) promover a diversidade humana e cultural, (ii) combater a discriminação de qualquer natureza, (iii) contribuir para o desenvolvimento sustentável, para a redução da desigualdade social e (iv) estimular a equidade de gênero e étnico-racial.

**20.14** - A CONTRATADA se obriga, sempre que solicitado pela SEEL, a emitir uma declaração por escrito de que cumpriu ou vem cumprindo as exigências contidas nesta cláusula socioambiental.

**20.15** - A CONTRATADA deverá manter seu Programa de Controle Médico de Saúde Ocupacional (PCMSO) e seu Programa de Prevenção de Risco Ambientais (PPRA) sempre atualizados.

**20.15.01** - Tanto o Programa de Controle Médico de Saúde Ocupacional (PCMSO) quanto o Programa de Prevenção de Risco Ambientais (PPRA) serão apresentados à SEEL imediatamente após a celebração do presente CONTRATO, sendo reapresentados, durante a vigência deste, na medida em que forem atualizados, em periodicidade não superior a 1 (um) ano, conforme Normas Regulamentadoras 7 e 9 (NR 7 e NR 9) da Secretaria de Trabalho do Ministério da Economia.

**20.16** - Quando autorizada a subcontratação de terceiros para o desempenho de atividades relacionadas ao objeto deste Contrato, a CONTRATADA fará constar do contrato com suas subcontratadas redação que contenha, as obrigações constantes desta cláusula socioambiental, bem como cláusulas que obriguem as subcontratadas ao cumprimento da legislação vigente e especificamente das leis trabalhistas e ambientais.

## **XXI - DA CONCILIAÇÃO E MEDIAÇÃO**

**21.01** - As controvérsias eventualmente surgidas quanto à formalização, execução ou encerramento do ajuste decorrentes desta licitação serão submetidas à tentativa de conciliação ou mediação no âmbito da Câmara de Conciliação, Mediação e Arbitragem da Administração Estadual (CCMA), na forma da Lei nº 9.307, de 23 de setembro de 1996 e da Lei Complementar Estadual nº 144, de 24 de julho de 2018.



**XXII - DAS DISPOSIÇÕES GERAIS**

**22.01-** A impugnação perante a SEEL dos termos do Edital, quanto a possíveis falhas ou irregularidades que o viciarem, deverá se efetivar conforme previsto no art. 41, §§ 1º e 2º, da Lei n.º 8.666/93.

**22.02-** Os recursos administrativos serão admitidos na forma do artigo 109 da Lei n.º 8.666/93.

**22.03-** A SEEL se reserva o direito de revogar o procedimento licitatório e rejeitar todas as propostas a qualquer momento antecedendo a assinatura do contrato, por razões de interesse público decorrente de fato superveniente, devidamente comprovado, pertinente e suficiente para justificar tal conduta, ou anulá-lo por ilegalidade, de ofício ou por provocação de terceiros, mediante parecer escrito e devidamente fundamentado, sem que aos licitantes caiba qualquer direito à indenização ou ressarcimento.

**22.04-** O contratado é responsável pelos danos causados diretamente à Administração ou a terceiros, decorrentes de sua culpa ou dolo na execução do contrato, não excluindo ou reduzindo essa responsabilidade a fiscalização ou o acompanhamento pela SEEL.

**22.05-** A contratada responderá civilmente durante 05 (cinco) anos, após o recebimento definitivo dos serviços, pela solidez e segurança da obra e dos materiais.

**22.05.01-** Ocorrendo vícios ou defeitos deverá a SEEL dentro do prazo máximo de 180 (cento e oitenta) dias, contados a partir do conhecimento destes, acionar a contratada sob pena de decair dos seus direitos.

**22.06-** A contratada é responsável por qualquer dano ambiental que por ventura venha ocorrer em decorrência da execução da obra, respondendo pelos reparos ambientais e penalidades estipuladas em Lei.

**22.07-** A contratada é responsável pelos encargos trabalhistas, previdenciários, fiscais e comerciais resultantes da execução do contrato.

**22.08-** A contratada, sempre que possível, deverá contratar os trabalhadores da obra objeto desta licitação, com o intermédio do SINE, conforme Ofício Circular nº 006/2004-GAB. GOV, de 24 de março de 2006.

**22.09-** A SEEL, quando fonte retentora, descontará dos pagamentos que efetuar, os tributos a que esteja obrigado pela legislação vigente, fazendo o recolhimento das parcelas retidas nos prazos legais.

**22.10-** A participação na Licitação implica aceitação integral e irrevogável dos termos e condições do ato convocatório, com seus anexos e instruções.

Para conhecimento de todos, lavrou-se o presente Edital que será disponibilizado aos interessados no site [www.esporte.go.gov.br](http://www.esporte.go.gov.br).

**ANEXO I - INFORMAÇÕES COMPLEMENTARES****Dados do Edital da Tomada de Preços nº 05/2022 - SEEL**

<b>Modalidade</b>	Tomada de Preços
<b>Tipo</b>	Menor Preço
<b>Regime</b>	Preço global
<b>Data da abertura</b>	às 09 horas do dia 11/04/22
<b>Elemento de Despesas</b>	4.4.90.51.17
<b>Programa/Ação</b>	1027/2102
<b>Fonte de Recurso</b>	280 100

**Dados Financeiros**

<b>Valor Estimado</b>	<b>Capital Mínimo ou Patrimônio Líquido (10%)</b>
-----------------------	---

R\$ 566.053,51	R\$ 56.605,35
----------------	---------------

**Dados Técnicos**

<b>Prazo de execução dos serviços</b>	<b>Prazo de vigência do contrato</b>
120 dias	240 dias

**Comprovação da Capacidade Técnica - Parcelas de Maior Relevância**

Serviços para os quais <u>serão permitidos</u> o somatório de atestados			
Discriminação	un	Quantidade	
		Orçada	Exigida
Execução de Alambrado Estruturado Metálico ou Execução de Estrutura Metálica	kg	1.651,64	825,00
Execução de Muro de Arrimo ou Cortina de Contenção ou Parede de Contenção	m	70,9	15,00
Instalação de Grama Sintética	m <sup>2</sup>	924,00	150,00
Execução de piso / Pavimento Intertravado de Blocos de Concreto	m <sup>2</sup>	485,64	242,00

**ANEXO II - PROJETOS**

Projeto Básico / Executivo - 000026875482

Memorial Descritivo - 000025515286

Projetos - 000025511966

**ANEXO III - MODELO DE DOCUMENTOS****01 - MODELO DE CARTA DE APRESENTAÇÃO DE DOCUMENTOS E HABILITAÇÃO****02 - MODELO DE DECLARAÇÃO DE ENTREGA DE MÍDIA DIGITAL  
(DOCUMENTOS DE HABILITAÇÃO E PROPOSTA COMERCIAL)****03 - MODELO DE DECLARAÇÃO DE INDICAÇÃO DO RESPONSÁVEL TÉCNICO****04 - MODELO DE DECLARAÇÃO DE ATENDIMENTO AO INC. XXXIII, DO ART. 7º DA CF****05 - MODELO DE DECLARAÇÃO DE ENQUADRAMENTO NA LEI COMPLEMENTAR Nº123/06****06 - MODELO DE CARTA DE APRESENTAÇÃO DA PROPOSTA****07 - MODELO DE MINUTA DE CARTA DE FIANÇA BANCÁRIA****08 - MODELO DE DECLARAÇÃO DE VISITA AO LOCAL DA OBRA****09 - MODELO DE DECLARAÇÃO DE RENÚNCIA À VISITA AO LOCAL DA OBRA****01 - MODELO DE CARTA DE APRESENTAÇÃO DOS DOCUMENTOS DE HABILITAÇÃO**

Goiânia, ..... de ..... de .....

À  
SECRETARIA DE ESTADO DE ESPORTE E LAZER - SEEL

REF.: Edital nº .....

Prezados Senhores:

Utilizamos-nos da presente para submeter à apreciação de V.Sas. os documentos abaixo discriminados, necessários para a licitação referenciada:

.....  
.....

Na oportunidade, credenciamos junto à SEEL, a pessoa do Sr.(a)....., ..... (CREA e/ou CAU n° ,Órgão Expedidor, Endereço, CEP, DDD/Fone, DDD/Fax, E-mail), ao qual outorgamos os mais amplos poderes inclusive para interpor recursos, quando cabíveis, transigir, desistir, assinar atas e documentos e, enfim, praticar os demais atos no presente processo licitatório.

Local e data

Assinatura do Responsável Legal

.....  
Empresa

**02 - MODELO DE DECLARAÇÃO DE ENTREGA DE MÍDIA DIGITAL (DOCUMENTOS DE HABILITAÇÃO E PROPOSTA COMERCIAL)**

.....,inscrito no CNPJ n° ....., por intermédio de seu representante legal o (a) Sr. (a) ....., portador(a) da Carteira de Identidade n°..... e do CPF N°..... DECLARA, para fins do disposto no item **03.05.03 e 03.05.03.01** do Edital, que irá apresentar, **dentro de cada envelope dos Documentos de Habilitação e da Proposta Comercial, os arquivos digitalizados em formato pdf e de visualização frontal, dos documentos que estão sendo entregues, em mídia digital, de forma legível e que conferem com os respectivos impressos e originais.**

**Afirmo que não consta, na mídia do envelope de Documentação de Habilitação, arquivos referente à Proposta Comercial.**

**Os arquivos digitalizados correspondem exatamente, quanto à ordem de apresentação e conteúdo, aos impressos constantes nos envelopes.**

Local e data

Assinatura do Responsável Legal

.....  
Empresa

**03 -MODELO DE DECLARAÇÃO DE INDICAÇÃO DO RESPONSÁVEL TÉCNICO**

Em atendimento ao item **04.04.03** do Edital, declaramos que o profissional ....., CREA e/ou CAU n° ....., detentor do(s) atestado(s) de responsabilidade técnica exigido(s) pelo item **04.04.02** do Edital, segundo o(s) qual(ais) nos propusemos habilitar na Tomada de Preços n° ...../ ....., será(ão) o(s) Responsável(is) Técnico(s) que acompanhará(ão) a execução da obra, caso esta empresa logre vencer a presente licitação.

Local e data

Assinatura do Responsável Legal

.....  
Empresa

**04 - MODELO DE DECLARAÇÃO DE ATENDIMENTO AO INC. XXXIII, DO ART 7º DA CF**

Ref.: Edital n° .....

.....,inscrito no CNPJ N° ....., por intermédio de seu representante legal o (a) Sr. (a) ....., portador(a) da Carteira de Identidade n°..... e do CPF n°.....DECLARA, para fins do dispositivo no inciso XXXIII do artigo 7º da

Constituição Federal, que não emprega menor de dezoito anos em trabalho noturno, perigoso ou insalubre e não emprega menor de dezesseis anos.

Ressalva: emprega menor, a partir de quatorze anos, na condição de aprendiz ( ).

Local e data

Assinatura do Responsável Legal

Empresa

**05 - MODELO DECLARAÇÃO DE ENQUADRAMENTO NA LEI COMPLEMENTAR Nº123/06**

\_\_\_\_\_, inscrito no CNPJ nº \_\_\_\_\_, por intermédio de seu representante legal o(a) Sr(a) \_\_\_\_\_, portador(a) da Carteira de Identidade nº \_\_\_\_\_ e do CPF nº \_\_\_\_\_, DECLARA, para fins do disposto na Lei Complementar nº 123/06, ser \_\_\_\_\_ (microempresa/empresa de pequeno porte).

Local e data

Assinatura do Responsável Legal

Empresa

**06 - MODELO DE CARTA DE APRESENTAÇÃO DA PROPOSTA**

**REF.:** Carta de Apresentação da Proposta Comercial referente à Tomada de Preços nº ...../.....

Prezados Senhores,

Sobre o assunto tratado em referência, vimos apresentar a nossa Proposta Comercial para execução dos serviços motivo do objeto da presente licitação cabendo esclarecer que:

- 1- O nosso preço global para execução dos serviços é R\$ .....  
(.....).
- 2- O BDI aplicado sobre os preços unitários é de % ( ) conforme detalhado na proposta comercial.
- 3- O prazo de validade desta proposta é de **60 (sessenta) dias**, contados a partir da data de abertura do presente certame.

Em anexo apresentamos a nossa Planilha Orçamentária e o Cronograma Físico-Financeiro.

Local e data

Assinatura do Responsável Legal

Empresa

**07 - MODELO DE MINUTA DE CARTA DE FIANÇA BANCÁRIA**

À  
**SECRETARIA DE ESTADO DE ESPORTE E LAZER - SEEL**

CARTA DE FIANÇA - R\$ .....

Pela presente, o Banco ..... com sede ..... da cidade ....., do Estado ....., por seus representantes infra-assinados, se declara fiador e principal pagador, com expressa renúncia dos benefícios estatuídos no Artigo 827, do Código Civil Brasileiro, da Empresa ..... sediada à ..... da cidade ..... do Estado ..... até o limite de R\$ ..... (.....) para efeito de garantia para a execução do Contrato objeto do Edital n.º ...../.....- SEEL.

Este Banco se obriga, obedecido o limite acima especificado, atender, dentro de 24 horas, as requisições de qualquer pagamento coberto pela garantia, desde que exigidas pela SEEL, sem qualquer reclamação, retenção, embargo, interposição de recurso administrativo ou judicial com respeito à SEEL.

Obriga-se ainda este Banco, pelo pagamento de despesas judiciais ou não, na hipótese de ser esta Agência compelida a ingressar em juízo para demandar o cumprimento de qualquer obrigação assumida por nossa afiançada.

Declaramos, outrossim, que só será retratável a fiança, na hipótese de a afiançada depositar ou pagar o valor garantido pela presente Carta de Fiança Bancária ou por nova carta de fiança, que seja aceita por esta Agência.

Atestamos que a presente fiança está devidamente contabilizada no Livro n.º ..... ou outro registro usado deste Banco e, por isso, é boa, firme e valiosa, satisfazendo, além disso, as determinações do Banco Central do Brasil ou das autoridades monetárias no país de origem.

Os signatários desta, estão regularmente autorizados a prestar fianças desta natureza por força de disposto no Artigo ..... dos Estatutos do Banco, publicado no Diário Oficial, em ..... do ano ....., tendo sido (eleitos ou designados) pela Assembleia realizada em .....

A presente fiança vigorará por um prazo máximo de 60 (sessenta) dias após a emissão do Termo de Recebimento Definitivo das Obras pela SEEL.

....., ..... de ..... de .....

Banco .....

#### **08 - MODELO DE DECLARAÇÃO DE VISITA AO LOCAL DA OBRA**

Em atendimento ao item **xxxxxx** do Edital, declaro, na qualidade de Engenheiro Civil, que visitei, em ..... / ..... / ....., o local onde será executada a obra, objeto do Edital nº ..... /....., tendo tomado conhecimento de todas as dificuldades porventura existentes.

Local e data

Assinatura do Responsável Legal

.....  
Empresa

#### **09 - MODELO DE DECLARAÇÃO RENÚNCIA À VISITA AO LOCAL DA OBRA**

Em atendimento ao item **xxxxxx** do Edital, declaro, na qualidade de Engenheiro Civil, que renuncio à Visita Técnica aos locais e as instalações para a prestação dos serviços constantes do objeto do Edital nº XXXX, e que o quadro técnico da empresa tomou conhecimento das reais condições de execução dos serviços, bem como coletaram informações de todos os dados e elementos necessários à perfeita elaboração da proposta comercial, responsabilizando-se por manter as garantias que vincularem nossa proposta ao presente processo licitatório, em nome da empresa que represento.

Local e data

Assinatura do Responsável Legal

.....  
Empresa

### **ANEXO IV - ORÇAMENTO SINTÉTICO**

000025512301

**CAIXA** Quadro de Composição do BDI

Grau de Sigilo: #PUBLICO

Nº OPERAÇÃO: 1058842-52/2018 | Nº SICOMV: 873863/2018 | PROPONENTE / TOMADOR: PREFEITURA MUNICIPAL DE PLANALTINA DE GOIÁS

TIPO DE OBRA: Construção e Reforma de Edifícios

Itens	Siglas	% Adotado
Administração Central	AC	3,80%
Seguro e Garantia	SG	0,37%
Risco	R	0,50%
Despesas Financeiras	DF	1,02%
Luzes	L	7,60%
Tributaria (impostos COFINS 3%, e PIS 0,65%)	CP	3,65%
Tributos (ISS: variável de acordo com o município)	ISS	2,00%
Tributos (Contribuição Previdenciária sobre a Receita Bruta - 0% ou 4,5% - Desoneração)	CPFB	0,00%
BDI SEM desoneração (Fórmula Adotada TCU)	BDI PAD	20,53%

Os valores de BDI foram calculados com o emprego da fórmula:

$$BDI = \frac{(I+AC+S+R+G*(I+DF)*(I+L))}{(1-CP-ISS-CPFB)} - 1$$

Declaram para os devidos fins que, conforme legislação tributária municipal, a base de cálculo deste tipo de obra corresponde a 40%, com a respectiva alíquota de 5%.

Declaram para os devidos fins que o regime de Contribuição Previdenciária sobre a Receita Bruta adotado para elaboração do orçamento foi BEM Desoneração, e que esta é a alternativa mais adequada para a Administração Pública.

Observações:

PLANALINA DE GOIÁS/GO Local | quarta-feira, 27 de janeiro de 2021 Data

Responsável Técnico: FABRICIO JOSE RODRIGUES SILVA  
 CREA/CAU: 11.189 D-GO  
 ARTIRUB: JOSUÉ J. R. SILVA  
 Eng. Civil - CREA-GO  
 -22 N. 1.088-1-GO

PMv3.0.4 1/1

**ANEXO V - CRONOGRAMA FÍSICO-FINANCEIRO**

000025512301

**ANEXO VI - MINUTA CONTRATUAL**

**CONTRATO PARA CONSTRUÇÃO DE UM CAMPO DE FUTEBOL SOCIETY, NAS DIMENSÕES 48 X 30 M (ÁREA DE 1.440,00 M²) COM INSTALAÇÃO DE GRAMA SINTÉTICA, DRENAGEM, ALAMBRADO E ILUMINAÇÃO, NO MUNICÍPIO DE PLANALTINA, NESTE ESTADO, QUE NA FORMA ABAIXO ENTRE SI FAZEM**

**CONTRATANTE SECRETARIA DE ESTADO DE ESPORTE E LAZER – SEEL**, recriada no dia 6 de fevereiro de 2019, por meio da lei nº 20.491/19, inscrita no CNPJ (MF) sob o n.º 32.712.376/0001-15, com sede na Avenida Fued José Sebba, 1170, s/c - Bairro Jardim Goiás - CEP 74805-100, Goiânia-Goiás, representada por seu Secretário, **HENDERSON DE PAULA RODRIGUES**, brasileiro, casado, portador do RG nº13836138 SSP-SP e do CPF nº 045.698.898-08, residente e domiciliado nesta Capital, doravante denominada **CONTRATANTE**.

**CONTRATADA** XXXXXXXXXXXXXXXXXXXXXXXXXXXX, pessoa jurídica de direito privado, estabelecida à Rua \_\_\_\_\_, nº. \_\_\_\_\_, Qd. \_\_\_\_\_. Lts. \_\_\_\_, Setor \_\_\_\_\_, CEP xx.xxx-xxx, xxxxxxxx, xx, inscrita no CNPJ(MF) sob o nº. XX.XXX.XXX/XXXX-XX, tendo como representantes legais e responsáveis técnicos XXXXXXXXXXXX, XXXXXXXXXXXXXXXXXXXX, XXXXXXXXXXXXXXXXXXXX, apenas denominada **CONTRATADA**.

**01. CLÁUSULA PRIMEIRA: FUNDAMENTO LEGAL**

**01.1** – O presente ajuste – na forma da Lei nº. 8.666/93 e da Lei Estadual nº. 17.928/12 – decorre da **Tomada de Preços nº 05/2022-SEEL**, devidamente homologada em \_\_\_\_/\_\_\_\_/\_\_\_\_ pelo Secretário da CONTRATANTE (xxxxxxxxxxxxx); tudo constante do **Processo SEI nº. 202117576005813**, que fica fazendo parte integrante do presente contrato, regendo-o no que for omissis.

**02. CLÁUSULA SEGUNDA: OBJETO**

**02.1** – O objeto deste contrato é a **CONSTRUÇÃO DE UM CAMPO DE FUTEBOL SOCIETY, NAS DIMENSÕES 48 X 30 M (ÁREA DE 1.440,00 M²) COM INSTALAÇÃO DE GRAMA SINTÉTICA, DRENAGEM, ALAMBRADO E ILUMINAÇÃO, NO MUNICÍPIO DE PLANALTINA, NESTE ESTADO.**

**02.2** – Os serviços constantes deste objeto deverão ser executados sob o regime de execução de empreitada por *preço global* e de acordo os Projetos (xxxxxxxxxxx), Planilha Orçamentária (xxxxxxxxx) e Cronograma Físico-Financeiro (xxxxxxxxxxxxxxxxx), partes integrantes deste Contrato.

### **03. CLÁUSULA TERCEIRA: ACRÉSCIMO E/OU SUPRESSÃO, E ALTERAÇÕES DOS SERVIÇOS**

**03.1** - Por motivo técnico devidamente justificado, poderão ser acrescidos ou suprimidos (itens/serviços) do objeto contratual, respeitando-se os limites previstos no art. 65, §§ 1º e 2º da Lei Federal nº 8.666/93.

**03.2** – Se necessário à melhoria técnica do serviço, para melhor adequação aos objetivos da Administração e desde que mantido intangível o objeto, em natureza e em dimensão, poderá ocorrer a execução de serviços imprevistos no orçamento, com variações para mais ou para menos, observados os limites do art. 65, §§ 1º e 2º da Lei Federal nº 8.666/93.

**03.3** – A execução de serviços imprevistos, ou seja, a alteração qualitativa, que respeitará o limite previsto no art. 65, § 1º da Lei Federal nº 8.666/93, será medida e paga da seguinte maneira:

**03.3.1** – Serviços constantes do orçamento estimativo: pelo preço unitário da proposta da CONTRATADA;

**03.3.2** – Serviços não constantes do orçamento, mas que estejam presentes no universo de serviços discriminados pela Tabela de Preços da CONTRATANTE vigente na época da elaboração do orçamento, pelos valores nela encontrados, obedecendo-se, em todo caso, a proporção do deságio apurado entre a proposta de preços vencedora do certame e a tabela de preços da CONTRATANTE.

**03.3.3** – Serviços não constantes do orçamento e que não estejam presentes no universo de serviços discriminados pela Tabela de preços supramencionada, mediante a apresentação da composição de preços unitários, em nível de mercado, que deverá ser elaborada pelo Departamento de fiscalização da CONTRATANTE.

**03.4** – O contrato poderá ser alterado, com as devidas justificativas, nos seguintes casos:

**03.4.1** – unilateralmente pela Administração:

**03.4.1.1** – quando houver modificação do Termo de Referência ou das especificações, para melhor adequação técnica aos seus objetivos;

**03.4.1.2** – quando necessária a modificação do valor contratual em decorrência de acréscimo ou diminuição quantitativa de seu objeto, nos limites legalmente permitidos;

**03.4.2** – por acordo das partes:

**03.4.2.1** – quando conveniente a substituição da garantia de execução;

**03.4.2.2** – quando necessária a modificação do regime de execução do serviço, em face de verificação técnica da inaplicabilidade dos termos contratuais originários;

**03.4.2.3** – quando necessária a modificação da forma de pagamento, por imposição de circunstâncias supervenientes, mantido o valor inicial atualizado, vedada a antecipação do pagamento, com relação ao cronograma financeiro fixado, sem a correspondente execução de serviço;

**03.4.2.4** – para restabelecer a relação que as partes pactuaram inicialmente entre os encargos do contratado e a retribuição da administração para a justa remuneração da obra/serviços, objetivando a manutenção do equilíbrio econômico-financeiro inicial do contrato, na hipótese de sobrevirem fatos imprevisíveis, ou previsíveis porém de consequências incalculáveis, retardadores ou impeditivos da execução do ajustado, ou, ainda, em caso de força maior, caso fortuito ou fato do príncipe, configurando álea econômica extraordinária e extracontratual, observado o disposto no art. 42 da Lei Estadual nº 17.928/12.

**03.5**- Para efeito de observância dos limites de alterações contratuais previstos no art. 65 da Lei nº 8.666/93, as reduções ou supressões de quantitativos de forma isolada, ou seja, o conjunto de reduções e o conjunto de acréscimos devem ser sempre calculados sobre o valor original do contrato, aplicando-se a cada um desses conjuntos, individualmente e sem nenhum tipo de compensação entre eles, os limites de alteração estabelecidos no dispositivo legal.

**04. CLÁUSULA QUARTA: VALOR, DOTAÇÃO E RECURSOS FINANCEIROS.**

**04.1 – VALOR:** O valor da execução dos serviços, objeto deste contrato, é de **R\$ X.XXX.XXX,XX** (xxxxx xxxxxxxxxxxxxx xxxxxxxx xxxxxxxxxxxxxx xxxxxxxxxxxxxx xxxxxxxxxxxxxx xxxxxxxx), conforme proposta da CONTRATADA datada de \_\_/\_\_/\_\_, (xxxxxxxxxxxxxxxx).

**04.1.1** – Nos preços propostos, deverão estar incluídos todos os custos de execução, mão-de-obra, leis sociais, tributos, lucros e quaisquer encargos que incidam sobre os serviços.

**04.2 – DOTAÇÃO:** A despesa deste contrato correrá por conta da dotação nº 2022.26.01.27.451.1027.2102.04 - elemento de despesa nº. 4.4.90.51.17 (15000100, 17000280 e 100), tendo o valor sido totalmente empenhado, conforme Nota de Empenho nº. 000\_\_, datada \_\_/\_\_/\_\_ (xxxxxxxxxxxxxxxx).

**04.3 – RECURSOS:**

Os recursos para execução dos serviços objeto deste contrato são oriundos:

Elementos de despesas: 4.4.90.51.17

Programa/Ação: 1027/2102

Fonte de Recurso: 100 RECEITAS ORDINÁRIAS / TESOURO e 280 CONVÊNIOS, AJUSTES E ACORDOS COM ÓRGÃOS FEDERAIS

**05. CLÁUSULA QUINTA: MEDIÇÃO, PAGAMENTO E REAJUSTAMENTO**

**05.01** - A quantidade dos serviços a serem executados e os preços unitários e global máximos que a SEEL pagará pelos serviços efetivamente executados estão definidos nas PLANILHAS ORÇAMENTÁRIAS, que fazem parte do respectivo Edital do Projeto Básico/Executivo - Parte 6/6 - EC.

**05.02** - A medição será feita por etapas dos serviços efetivamente executados e aprovados pela Fiscalização da SEEL, obedecendo o CRONOGRAMA FÍSICO-FINANCEIRO. Os serviços executados pela Prefeitura de Planaltina não serão considerados para efeito de medição e pagamento à empreiteira CONTRATADA.

**05.02.01** - Todas as áreas e quantidades, para efeito de medição de serviços executados, deverão ser obtidas *in loco*, ou seja, no local onde os serviços foram especificados e/ou de sua efetiva realização.

**05.02.02** - Os serviços realizados que impliquem em ônus extra para a CONTRATANTE, e que não tenham sido autorizados e aprovados, serão desconsiderados para fins de pagamento, não cabendo à empreiteira CONTRATADA qualquer alegação em contrário.

**05.02.03** - As áreas que deverão constar no PROJETO de arquitetura e/ou nos demais PROJETOS, nas PLANILHAS ORÇAMENTÁRIAS e demais planilhas, estão fornecidas a título de informação, não servindo de base para cobrança de serviços adicionais por parte da empreiteira CONTRATADA.

**05.03** - A SEEL pagará à EMPREITEIRA CONTRATADA, através de depósito em conta corrente bancária, observada a ordem cronológica de apresentação das faturas aptas ao pagamento e baseado em medições mensais pelos serviços efetivamente prestados, a importância correspondente aos serviços realizados. O pagamento dos serviços de natureza “Administração” será efetuado de forma proporcional ao avanço físico dos serviços, conforme determina a Lei no. 4.320/64, art. 62 c/c 63, § 2o, inciso III.

**05.04** - Os serviços serão medidos mensalmente, e a empreiteira CONTRATADA encaminhará para medição e correspondente aprovação, ao Gestor Fiscal do Contrato, até o 2º (segundo) dia útil do mês subsequente ao da execução dos serviços, relatório dos serviços executados do mês referente ao período de medição, de acordo com o procedimento de medições e pagamentos definido pela SEEL.

**05.05** - A conferência, a análise e a aprovação do relatório para medição, que inclui o relatório fotográfico técnico, serão realizadas pelo Gestor Fiscal do CONTRATO até o 5º (quinto) dia útil do mês subsequente ao da execução dos serviços e, somente após a aprovação do relatório apresentado, o Gestor Fiscal do Contrato autorizará a emissão da Nota Fiscal/Fatura pela empreiteira CONTRATADA.

**05.06** - Para a autorização da emissão da Nota Fiscal/Fatura, será emitido um Relatório de Medição pela Fiscalização, com base na conferência, análise e aprovação, parcial ou total, do relatório apresentado pela empreiteira CONTRATADA, que definirá o valor da medição efetivamente aprovado.

**05.07** - A empreiteira CONTRATADA deverá apresentar, somente após a emissão do Relatório de Medição da SEEL, e até o 8º dia útil do mês subsequente ao da execução dos serviços, a Nota Fiscal/Fatura, devidamente discriminada, em nome da SECRETARIA DE ESTADO DE ESPORTE E LAZER, CNPJ: 32.712.376/0001-15, referente aos serviços prestados no mês anterior, com indicação de dados bancários, que será conferida e atestada pelo Gestor Fiscal do Contrato.

**05.08** - A Nota Fiscal/Fatura deverá estar acompanhada da documentação respectiva, a qual será analisada por setor competente, após o que a CONTRATANTE efetuará o pagamento por meio de depósito em conta corrente da empreiteira CONTRATADA, através de ordem bancária, em até 30 dias após recebimento da Nota Fiscal/Fatura.

**05.09** - A Nota Fiscal/Fatura e os documentos anexos exigidos deverão ser encaminhados em formato eletrônico.

**05.10** - A empreiteira CONTRATADA deverá assumir as consequências de qualquer atraso ocorrido, ausência ou inconformidade na apresentação da medição, da nota fiscal/fatura ou dos documentos exigidos como condição para pagamento, por parte e/ou responsabilidade da mesma, que importará em interrupção da contagem do prazo de vencimento do pagamento e em prorrogação e reprogramação automática do prazo de vencimento da obrigação de pagamento previsto no CONTRATO, após a regularização do processo, não eximindo a empreiteira CONTRATADA de promover o pagamento dos empregados pontualmente e cumprir as demais obrigações previstas do CONTRATO. As novas contagens de prazo para análise, o atesto e o pagamento recomeçarão quando da reapresentação dos documentos devidamente corrigidos.

**05.11** - Nenhum pagamento será efetuado à empreiteira CONTRATADA enquanto pendente de liquidação qualquer obrigação financeira que lhe for imposta, em virtude de penalidade ou inadimplência.



**05.12** - A Nota Fiscal/Fatura deverá ser obrigatoriamente acompanhada das seguintes comprovações, sob pena de não atesto da fatura:

**05.12.01** - Do pagamento da remuneração devida aos empregados vinculados à execução contratual, nominalmente identificados, referente ao período de medição ao que se refere a Nota Fiscal/Fatura apresentada, incluindo férias, 13º salário, bem como vale-transporte e vale-refeição, entre outros.

**05.12.02** - Do pagamento das contribuições sociais (Fundo de Garantia por Tempo de Serviço e Previdência Social), correspondentes à remuneração devida aos empregados vinculados à execução contratual, nominalmente identificados, e pagas no período de medição ao que se refere a Nota Fiscal/Fatura apresentada.

**05.12.03** - Da regularidade fiscal, através da apresentação de:

**05.12.03.01** - Certidão Negativa Conjunta de Débitos Relativos aos Tributos/Receita Federais e à Dívida Ativa da União.

**05.12.03.02** - CNDT – Certidão Negativa de Débitos Trabalhistas.

**05.12.03.03** - Certidão de Regularidade relativa à Seguridade Social (INSS) e ao Fundo de Garantia por Tempo de Serviço (FGTS).

**05.12.03.04** - Certidão Negativa de Débitos com a Fazenda Estadual e Municipal:

**05.12.03.04.01** - As empresas sediadas fora do Território Goiano deverão apresentar, com a certidão de regularidade do seu Estado de origem, a certidão de regularidade para com a Fazenda Pública do Estado de Goiás.

**05.12.03.04.02** - Certidão de regularidade com a Fazenda Pública Municipal (referente ao ISS) do(s) município(s) onde os serviços venham a ser prestados ou executados.

**05.12.04** - Da apresentação dos documentos da GFIP/SEFIP para o FGTS e Previdência Social, a saber:

**05.12.04.01** - Relação dos trabalhadores constantes no SEFIP-RE.

**05.12.04.02** - Resumo do Fechamento – Empresa/FGTS.

**05.12.04.03** - Relação Tomador/Obra/Serviço – RET.

**05.12.04.04** - Relação Tomador/Obra/Serviço (RET) – Resumo.

**05.12.04.05** - Comprovante de declaração das contribuições a recolher à Previdência Social, à outras entidades e fundos por FPAS Empresa.

**05.12.04.06** - Protocolo de envio de arquivos emitido pela Conectividade Social.

**05.12.05** - Do cumprimento das obrigações trabalhistas, correspondentes à última Nota Fiscal/Fatura que tenha sido paga pela Administração.

**05.12.06** - Da Guia de recolhimento do ISS quitada relativa à fatura, devidamente homologada pela Secretaria de Finanças do(s) município(s) onde se realizarão os serviços, exceto para o município de Goiânia:

**05.12.06.01** - A guia de que trata este item deverá identificar o número da Nota Fiscal/Fatura a que o recolhimento se refere.

**05.12.06.02** - Os municípios onde os serviços foram executados deverão ser informados na Nota Fiscal/Fatura, bem como o percentual do serviço executado em cada um, de acordo com relatório emitido pelo Gestor Fiscal do Contrato.

**05.12.06.03** - A retenção e o recolhimento do ISS para o município de Goiânia serão realizados pela SEEL-GO.

**05.13** - O pagamento poderá ser efetuado parcialmente na pendência de liquidação de qualquer obrigação financeira que for imposta à empreiteira CONTRATADA, em virtude de penalidade ou inadimplência, sem que isso gere direito a acréscimos de qualquer natureza.

**05.14** - A retenção ou glosa do pagamento, sem prejuízo das sanções cabíveis, só deverá ocorrer quando a CONTRATADA:

**05.14.01** - Não produzir os resultados, deixar de executar, ou não executar com a qualidade mínima exigida, as atividades contratadas.

ou,

**05.14.02** - Deixar de utilizar materiais e recursos humanos exigidos para a execução do serviço, ou utilizá-los com qualidade ou quantidade inferior à demandada.

**05.15** - Para liberação do pagamento, a CONTRATANTE levará em consideração o cumprimento de todos os itens contratuais e a regularidade fiscal da empreiteira CONTRATADA.

**05.16** - A data de emissão da ordem bancária, em favor da empreiteira CONTRATADA, será considerada como a do efetivo pagamento.

**05.17** - Os pagamentos serão efetuados até o 30º (trigésimo) dia após a data de apresentação da fatura e da documentação obrigatória, considerando-se esta data como limite de vencimento da obrigação, incorrendo à CONTRATANTE, após a mesma, em juros simples de mora de 6% (seis por cento) ao ano, aplicando-se a pro rata die da data do vencimento até o efetivo pagamento, desde que solicitado pela empreiteira CONTRATADA.

**05.17.1** - Ocorrendo atraso superior a 90 (noventa) dias dos pagamentos devidos pela CONTRATANTE, a empreiteira CONTRATADA poderá suspender a execução dos seus serviços.

**05.18** - Fica estabelecido que todos os pagamentos a serem realizados pelos órgãos e entidades da administração direta, autárquica, fundacional e fundos especiais do Poder Executivo, aos seus fornecedores e prestadores de serviços em geral, deverão ser efetivados por meio de crédito em conta corrente do favorecido em Instituição Bancária contratada para centralizar a sua movimentação financeira (Caixa Econômica Federal), em atenção ao Art. 4º, da Lei Nº 18.364, de 10 de Janeiro de 2014.

**05.19** - Para efeito de pagamento, no caso de subcontratação, quando autorizada pela CONTRATANTE, deverão ser apresentados também todos os documentos listados nos itens anteriores, da empresa subcontratada.

**05.20 – REAJUSTAMENTO:** Durante a vigência deste contrato, as parcelas do cronograma físico-financeiro que, no momento de sua efetiva execução, ultrapassarem o período de 01 (um) ano, contado da data limite para apresentação da proposta por ocasião da abertura da licitação, serão reajustadas segundo a segundo a variação do INCC (Índice Nacional de Custo da Construção) fornecidos pela Fundação Getúlio Vargas.

**05.20.01**- Os preços unitários serão calculados através da seguinte fórmula:

$$M = V (I / I_0)$$

Onde:

M - Valor reajustado das parcelas remanescentes.

V - Valor inicial das parcelas remanescentes.

I - Índice referente ao mês que completa a periodicidade de um ano em relação a data base correspondente a data limite para apresentação da proposta por ocasião da abertura da licitação.

I<sub>0</sub> - Índice referente ao mês da data base correspondente a data de apresentação da proposta.

**05.21-** Havendo atraso ou antecipação na execução dos serviços ou fornecimento, relativamente à previsão do respectivo cronograma, que decorra da responsabilidade ou iniciativa do contratado, o reajustamento obedecerá às condições seguintes:

**05.21.01-** quando houver atraso, sem prejuízo da aplicação das sanções contratuais devidas pela mora:

**05.21.01.01** - aumentando os preços, prevalecerão os índices vigentes na data em que deveria ter sido cumprida a obrigação;

**05.21.01.02** - diminuindo os preços, prevalecerão os índices vigentes na data do efetivo cumprimento da obrigação;

**05.21.02-** quando houver antecipação, prevalecerão os índices vigentes na data do efetivo cumprimento da obrigação.

**05.22-** Na hipótese de atraso na execução do contrato por culpa da administração, prevalecerão os índices vigentes neste período, se os preços aumentarem, ou serão aplicados os índices correspondentes ao início do respectivo período, se os preços diminuírem.

## **06. CLÁUSULA SEXTA: GARANTIA CONTRATUAL**

**06.01** - A empreiteira CONTRATADA terá, obrigatoriamente, que recolher a garantia dentre as modalidades previstas no § 10, do art. 56, da Lei Federal nº 8.666/93, no valor de 5% (cinco por cento) sobre o valor do CONTRATO, no prazo máximo definido pela SEEL, ou seja, até o momento da primeira medição de serviços realizados, cuja análise e liberação para pagamento, pela SEEL, estará vinculada ao cumprimento desta obrigação.

**06.02** - A garantia assegurará, qualquer que seja a modalidade escolhida, o pagamento de:

**06.02.01** - Prejuízos advindos do não cumprimento do OBJETO do CONTRATO.

**06.02.02** - Prejuízos diretos, causados à Administração, decorrentes de culpa ou dolo durante a execução do CONTRATO.

**06.02.03** - Multas moratórias e punitivas aplicadas pela Administração à empreiteira CONTRATADA.

**06.02.04** - Obrigações trabalhistas e previdenciárias de qualquer natureza, não adimplidas pela empreiteira CONTRATADA, quando couber.

**06.03** - A modalidade seguro-garantia somente será aceita se contemplar todos os eventos indicados no item anterior, observada a legislação que rege a matéria.

**06.04** - No caso de garantia em dinheiro, o montante deverá ser depositado em favor da CONTRATANTE, com correção monetária, em agência e conta corrente específica da Caixa Econômica Federal:

**06.04.01** - Para prestar a garantia em dinheiro por intermédio de um depósito na instituição bancária, tendo como favorecida CAUCIONADA a Secretaria de Estado de Esporte e Lazer - SEEL, a empreiteira CONTRATADA deverá dirigir-se à uma agência da Caixa Econômica Federal e solicitar a abertura de uma Conta Depósito Caução, em que será denominada TITULAR E CAUCIONÁRIA.

**06.04.02** - Para abertura da Conta Depósito Caução serão exigidos pela CEF:

**06.04.02.01** - CONTRATO SOCIAL, CARTÃO CNPJ e COMPROVANTE DE ENDEREÇO da TITULAR E CAUCIONÁRIA.

**06.04.02.02** - Documento que exige a garantia, ou seja, o CONTRATO OU EDITAL, onde consta a comprovação da necessidade da garantia, com a identificação e o CNPJ da SEEL, beneficiária CAUCIONADA.

**06.04.02.03** - O VALOR correspondente a 5% do valor do CONTRATO, montante a ser depositado.

**06.04.02.04** - Se não for o responsável legal da empreiteira CONTRATADA que efetuará o depósito, deverão também ser apresentados os seguintes documentos: a procuração da empreiteira CONTRATADA para quem vai realizar o depósito, o documento de identidade e o comprovante de residência do Procurador responsável.

**06.04.03** - A CEF emitirá o comprovante do depósito, denominado "Recibo de Caução", onde constam os dados da conta, os dados da caucionária, o valor caucionado, o histórico (dados do processo licitatório ou do contrato), os dados do favorecido (SEEL), as observações, as condições gerais e os termos para autorização, ciência e recibo de Levantamento da Caução, que será acompanhado do "Recibo de Depósito Caução" emitido no caixa do banco, além do Contrato de Abertura, Manutenção e Encerramento de Conta Caução.

**06.05** - No caso de alteração do valor do CONTRATO, ou prorrogação de sua vigência, a garantia deverá ser ajustada à nova situação ou renovada, seguindo os mesmos parâmetros utilizados quando da contratação.

**06.06** - Se o valor da garantia for utilizado total ou parcialmente em pagamento de qualquer obrigação, a empreiteira CONTRATADA obriga-se a fazer a respectiva reposição no prazo máximo de 05 (cinco) dias úteis, contados da data em que for notificada.

**06.07** - A validade da garantia, qualquer que seja a modalidade escolhida, deverá abranger um período de mais 3(três) meses após o término da vigência contratual.

**06.08** - A CONTRATANTE executará a garantia na forma prevista na legislação que rege a matéria.

**06.09** - A garantia será levantada após 30 (trinta) dias consecutivos, contados da data do recebimento definitivo dos serviços, mediante comprovação de quitação para com o INSS, FGTS e ISSQN dos serviços contratados.

**06.10** - Quando a rescisão ocorrer com base nos incisos XII a XVII do art. 78 da Lei Federal nº 8.666/93, sem que haja culpa da empreiteira CONTRATADA, será devolvida a garantia.

**06.11** - No caso das rescisões de que tratam os incisos I a XI do citado art. 78 da Lei Federal nº 8.666/93, a garantia será utilizada para o ressarcimento de eventuais prejuízos e multas aplicadas. A quantia restante, se existir, será devolvida à empreiteira CONTRATADA, nos termos do art. 80, inc. III desta Lei de Licitações.

**06.12** - Será considerada extinta a garantia:

**06.12.01** - Com a devolução da apólice, carta fiança ou autorização para levantamento de importâncias depositadas em dinheiro a título de garantia, acompanhada de declaração da CONTRATANTE, mediante termo circunstanciado, de que a CONTRATADA cumpriu todas as cláusulas do CONTRATO.

**06.12.02** - No prazo de 90 (noventa) dias após o término da vigência, caso a CONTRATANTE não comunique a ocorrência de sinistros, quando o prazo será ampliado, nos termos da comunicação.

## **07. CLÁUSULA SÉTIMA: PRAZOS E PRORROGAÇÃO DO SERVIÇOS**

**07.01** - A empreiteira CONTRATADA deverá iniciar a execução dos serviços somente após o recebimento da ORDEM DE SERVIÇO que autorizará o início dos mesmos, a ser emitida pela SEEL após a assinatura e publicação do CONTRATO. A mobilização da empreiteira CONTRATADA e o início dos serviços deverão ocorrer em até 15 (quinze) dias após o recebimento da ORDEM DE SERVIÇO.

**07.02** - A empreiteira CONTRATADA deverá comunicar, no prazo máximo de 24 (vinte e quatro) horas, a contar do recebimento da ORDEM DE SERVIÇO, qualquer motivo impeditivo ou que a impossibilite iniciar os serviços conforme o estabelecido no Projeto Básico/Executivo - Parte 6/6 - EC.

**07.03** - Os serviços deverão ser realizados observando-se as condições estabelecidas no CONTRATO de prestação de serviços para a realização dos mesmos e a empreiteira CONTRATADA se obriga a executar os serviços atendendo os prazos estabelecidos no CRONOGRAMA de obra, anexo ao respectivo Edital.

**07.04** - O prazo para a execução dos serviços é de 120 (cento e vinte) dias corridos, contados a partir da data de assinatura da ORDEM DE SERVIÇO e de acordo com o CRONOGRAMA FÍSICO-FINANCEIRO. Os prazos de início de etapas de execução, de conclusão e de entrega admitem prorrogação, mantidas as demais cláusulas do CONTRATO e assegurada a manutenção de seu equilíbrio econômico-financeiro, conforme disposto no parágrafo 1º do art. 57 da Lei 8666/93.

**07.05** - O prazo de vigência do CONTRATO é de 240 (duzentos e quarenta) dias corridos, contados da data de sua assinatura, podendo este prazo ser prorrogado conforme disposto no art. 57 da Lei 8666/93 e no art. 71 da Lei 13303/2016.

**07.06** - Cronograma físico-financeiro:

**Cronograma Físico-Financeiro**

Nº do Período de Conclusão do Evento	Percentual Parcela	Valor Parcela	Percentual Acumulado	Valor Acumulado
1	11,65%	R\$ 65.917,10	11,65%	R\$ 65.917,10
2	4,97%	R\$ 28.110,91	16,61%	R\$ 94.028,01
3	31,32%	R\$ 177.298,14	47,93%	R\$ 271.326,15
4	52,07%	R\$ 294.727,36	100,00%	R\$ 566.053,51

## **08. CLÁUSULA OITAVA: DA EXECUÇÃO DOS SERVIÇOS E DAS OBRIGAÇÕES**

### **08.01- DA EXECUÇÃO DOS SERVIÇOS**

**08.01.01** - Os serviços deverão ser prestados observando-se as condições estabelecidas no CONTRATO de prestação de serviços para a realização dos mesmos, e a empreiteira CONTRATADA se obriga a executar os serviços atendendo às disposições e rotinas constantes no Projeto Básico/Executivo - Parte 6/6 - EC e as especificações e quantidades estipuladas no MEMORIAL DESCRITIVO E ESPECIFICAÇÕES, nos PROJETOS, nas PLANILHAS ORÇAMENTÁRIAS e no CADERNO DE ENCARGOS, documentos estes, todos anexados ao Edital de Licitação respectivo ao Projeto Básico/Executivo - Parte 6/6 - EC.

**08.01.02** - AS PLANILHAS ORÇAMENTÁRIAS, SEI nº **000025512301**, o MEMORIAL DESCRITIVO E ESPECIFICAÇÕES, SEI nº **000025515286**, os PROJETOS, SEI nº **000025511966**, o CADERNO DE ENCARGOS, SEI nº **000025516426**, e Projeto Básico/Executivo - Parte 6/6 - EC, SEI nº **000025949650**, são documentos complementares entre si. As eventuais divergências e/ou inconsistências entre esses documentos serão resolvidas pela Fiscalização. A princípio, deverão prevalecer as informações, especificações e quantidades das PLANILHAS ORÇAMENTÁRIAS, seguida das informações do MEMORIAL DESCRITIVO E ESPECIFICAÇÕES, depois, dos PROJETOS, do Projeto Básico/Executivo - Parte 6/6 - EC e, finalmente, do CADERNO DE ENCARGOS, **ressaltando-se que a decisão definitiva será sempre da Fiscalização, em qualquer circunstância, ainda que por seu exclusivo critério.**

**08.01.03** - As etapas da construção deverão estar rigorosamente de acordo com os PROJETOS técnicos apresentados, e em conformidade com o CADERNO DE ENCARGOS - Edição 3, publicada pela AGETOP - Agência Goiana de Transportes e Obras (Atual GOINFRA - Agência Goiana de Infraestrutura e Transportes) em 2004, naquilo que for aplicável ao caso e atualizando-o com as normas vigentes, atendendo as orientações contidas nos seguintes capítulos:

**08.01.03.01** - Capítulo I - PRELIMINARES.

**08.01.03.02** - Capítulo II - MATERIAIS BÁSICOS.

- 08.01.03.03** - Capítulo III - PROJETOS.
- 08.01.03.04** - Capítulo IV - INSTALAÇÃO DA OBRA.
- 08.01.03.05** - Capítulo V - MOVIMENTO DE TERRAS.
- 08.01.03.06** - Capítulo VI - FUNDAÇÃO.
- 08.01.03.07** - Capítulo VII - ESTRUTURA DE CONCRETO ARMADO.
- 08.01.03.08** - Capítulo VIII - ESTRUTURA METÁLICA.
- 08.01.03.09** - Capítulo IX - ALVENARIA.
- 08.01.03.10** - Capítulo X - COBERTURA.
- 08.01.03.11** - Capítulo XI - INSTALAÇÕES ELÉTRICAS E TELEFÔNICAS.
- 08.01.03.12** - Capítulo XII - INSTALAÇÕES HIDRO-SANITÁRIAS.
- 08.01.03.13** - Capítulo XIII - IMPERMEABILIZAÇÃO E ISOLAMENTO TÉRMICO.
- 08.01.03.14** - Capítulo XIV - SERRALHERIA.
- 08.01.03.15** - Capítulo XV - REVESTIMENTO.
- 08.01.03.16** - Capítulo XVI - PAVIMENTAÇÃO.
- 08.01.03.17** - Capítulo XVII - CARPINTARIA E MARCENARIA.
- 08.01.03.18** - Capítulo XVIII - FORRO FALSO.
- 08.01.03.19** - Capítulo XIX - DIVISÓRIAS.
- 08.01.03.20** - Capítulo XX - FERRAGENS.
- 08.01.03.21** - Capítulo XXI - PINTURA.
- 08.01.03.22** - Capítulo XXII - VIDRAÇARIA.
- 08.01.03.23** - Capítulo XXIII - SERVIÇOS COMPLEMENTARES.
- 08.01.03.24** - Capítulo XXIV - RECEBIMENTO DA OBRA.

**08.01.04** - A empreiteira CONTRATADA deverá atender todas as normas e leis específicas vigentes aplicáveis aos serviços contratados, tendo como referência e orientação os títulos a seguir relacionados, não se limitando a estes:

- 08.01.04.01** - Às prescrições, recomendações e manuais dos fabricantes, relativamente ao emprego, uso, transporte e armazenagem do produto.
- 08.01.04.02** - Às normas técnicas atualizadas da ABNT (Associação Brasileira de Normas Técnicas) e do INMETRO (Instituto Nacional de Metrologia), o que for aplicável, em especial: NBR 14037:2011 versão corrigida 2014/ABNT: Diretrizes para elaboração de manuais de uso, operação e manutenção das edificações — Requisitos para elaboração e apresentação dos conteúdos; NBR 5674:2012/ABNT: Manutenção de edificações — Requisitos para o sistema de gestão de manutenção; NBR 5410:2004 versão corrigida 2008/ABNT: Instalações elétricas de baixa tensão. NBR 14039:2005 - Instalações elétricas de média tensão de 1,0 kV a 36,2 kV; NTC 04:2008 - revisão 4/ENEL DISTRIBUIÇÃO GOIÁS - Fornecimento de energia elétrica em tensão secundária de distribuição; NTC 05:2019 - versão 3/ENEL DISTRIBUIÇÃO GOIÁS - Fornecimento de energia elétrica em tensão primária de distribuição - classe 15 kV e 36,2 kV; NBR 5419:2015/ABNT: Proteção de estruturas contra descargas atmosféricas. NBR 16401:2008/ABNT: Parte 1 – Projetos das Instalações; Parte 2 – Parâmetros de conforto térmico; Parte 3 – Qualidade do ar interior; NBR ISO/CIE 8995-1:2013/ABNT: Iluminação de ambientes de trabalho - Parte 1: Interior; NBR 9050:2020/ABNT - Acessibilidade a edificações, mobiliário, espaços e equipamentos urbanos de acessibilidade e NBR 15575:2013/ABNT - Norma de Desempenho.
- 08.01.04.03** - Às Normas Regulamentadoras (NR) do Ministério do Trabalho e Emprego, em especial: NR 06: Equipamento de Proteção Individual (EPI); NR 10: Segurança em Instalações e Serviços de Eletricidade; NR 18: Condições e Meio Ambiente do Trabalho na Indústria da Construção; NR 23: Proteção Contra Incêndios; N.º 35: Trabalho em Altura.
- 08.01.04.04** - À Resolução CONFEA Nº 1025/09: Anotação de Responsabilidade Técnica (ART) e Acervo Técnico Profissional, de profissionais e empresas de engenharia.
- 08.01.04.05** - Aos regulamentos do Corpo de Bombeiro Militar do Estado de Goiás - Legislação Estadual, Instruções Técnicas e Portarias.
- 08.01.04.06** - Às demais normas técnicas específicas, se houver.

**08.01.05** - A empreiteira CONTRATADA deverá realizar o gerenciamento dos resíduos originários da contratação, contemplando todos os aspectos referentes à geração, segregação, acondicionamento, coleta, armazenamento, transporte e destinação final ambientalmente adequada dos resíduos, bem como as ações de proteção ao meio ambiente e a saúde dos trabalhadores.

**08.01.06** - A empreiteira CONTRATADA deverá fornecer e utilizar, mobilizar e desmobilizar, toda a mão de obra, todos os materiais, equipamentos e ferramentas, com a qualidade e quantidade necessárias à completa e perfeita realização dos trabalhos, para o perfeito cumprimento da execução do CONTRATO e realização do OBJETO contratado.

**08.01.07** - Os serviços deverão ser realizados por pessoal competente e capaz de proporcionar serviços tecnicamente bem feitos e de acabamento esmerado, em número compatível com o ritmo de execução da obra, para que o CRONOGRAMA FÍSICO-FINANCEIRO proposto seja cumprido à risca.

**08.01.08** - Previsibilidade de chuva: As paralisações que decorrem de período chuvoso são inevitáveis e conhecidas de antemão; tratam-se de eventos previsíveis, com relação aos quais tanto a SEEL quanto as contratadas têm amplo conhecimento. As paralisações da obra durante o período chuvoso não ensejarão qualquer direito à indenização, eis que o período chuvoso ordinário é um fato previsível no momento da formulação da proposta. Os custos de mobilização/desmobilização e outros custos decorrentes de paralisações em virtude do período chuvoso não podem ser imputados à SEEL e deverão ser arcados pela empreiteira CONTRATADA, em razão de sua previsibilidade.

**08.01.09** - Na Administração local da obra deverão estar incluídos e previstos nas PLANILHAS ORÇAMENTÁRIAS, individualmente, sem estar limitada por esta relação:

**08.01.09.01** - 1 (um) Engenheiro Civil Júnior Responsável Técnico (ART - CREA-GO), locado no canteiro de obras, diariamente, durante meio período, ou seja, no período de 4 horas ininterruptas/dia.

**08.01.09.02** - 1 (um) Encarregado Geral de Obras, locado no canteiro de obras, diariamente, no período de 4 a 6 horas ininterruptas/dia.

**08.01.10** - Os serviços deverão ser realizados por profissionais treinados e qualificados, devidamente identificados e uniformizados. A empreiteira CONTRATADA deverá atender o acordo, convenção ou dissídio coletivo da categoria.

**08.01.11** - A empreiteira CONTRATADA deverá fornecer todos os EPCs - Equipamentos de Proteção Coletiva e, individualmente, todos os EPIs - Equipamentos de Proteção Individuais, atendendo a legislação e as normas brasileiras específicas e aplicáveis em vigor. Todos os equipamentos deverão ser fornecidos com as respectivas certificações, quando for o caso, e dentro do prazo de validade do fabricante.

**08.01.12** - A empreiteira CONTRATADA deverá fornecer café da manhã e refeição para todos os trabalhadores da obra, durante todo o período previsto de fornecimento da prestação dos serviços, atendendo o acordo, convenção ou dissídio coletivo das categorias empregadas.

**08.01.13** - O padrão de instalações provisórias será baseado na característica da obra e a empreiteira CONTRATADA deverá atender às exigências das normas da ABNT - NBR 12.284 - Áreas de Vivência dos Canteiros de Obras, Norma Regulamentadora NR 18 - Segurança e Saúde no Trabalho na Indústria da Construção, e demais normas vigentes pertinentes.

**08.01.13.01** - A obra terá instalações provisórias previstas nas normas e as necessárias ao bom funcionamento das atividades e a realização do CONTRATO, e de acordo com o que for previsto nas PLANILHAS ORÇAMENTÁRIAS, especialmente: tapumes com portaria, escritórios, sanitários, vestiários, refeitório com copa, almoxarifado e depósito, água, energia elétrica, bebedouro, entre outras.

**08.01.13.01.01** - Poderão ser usados os ambientes existentes no local da obra para a implantação do canteiro de obras e de suas instalações, em conformidade com a autorização de uso definida pela Administração Municipal ou do Estádio Municipal de Planaltina, que será informada pela SEEL, por escrito.

**08.01.13.01.02** - Quando previsto no planejamento e no orçamento do canteiro de obras, preferencialmente, será considerada a instalação de um *container* para escritório, com isolamento térmico e sanitário exclusivo para as atividades de Engenharia e de Administração, que deverá ser utilizado, em conjunto, pela SEEL e pela CONTRATADA, a critério da Fiscalização.

**08.01.13.02** - As instalações de área de vivência deverão atender, no que for cabível, ao disposto na NR-24 - Condições Sanitárias e de Conforto nos Locais de Trabalho.

**08.01.13.03** - Não será permitida a instalação de alojamento no canteiro de obras. Quando o caso exigir a previsão de alojamento, desde que justificada pela empreiteira CONTRATADA e autorizada pela SEEL, a sua instalação deverá ser realizada fora do canteiro de obras, em endereço e imóvel apropriados, contemplando as seguintes instalações:

**08.01.13.03.01** - Cozinha, quando houver preparo de refeições.

**08.01.13.03.02** - Local para refeições.

**08.01.13.03.03** - Instalação Sanitária.

**08.01.13.03.04** - Lavanderia, dotada de meios adequados para higienização e passagem das roupas.

**08.01.13.03.05** - Área de lazer, para recreação dos trabalhadores alojados, podendo ser utilizado o local de refeições para este fim.

**08.01.14** - A empreiteira CONTRATADA deverá, em conformidade com a NR 18, fornecer água potável, filtrada e fresca para os trabalhadores no canteiro de obras, nas frentes de trabalho e nos alojamentos, por meio de bebedouro ou outro dispositivo equivalente, na proporção de 1 (uma) unidade para cada grupo de 25 (vinte e cinco) trabalhadores ou fração, sendo vedado o uso de copos coletivos.

**08.01.14.01** - O fornecimento de água potável deve ser garantido de forma que, do posto de trabalho ao bebedouro ou ao dispositivo equivalente, não haja deslocamento superior a 100 m (cem metros) no plano horizontal e 15 m (quinze metros) no plano vertical.

**08.01.14.02** - Na impossibilidade de instalação de bebedouro ou de dispositivo equivalente dentro dos limites referidos no subitem anterior, a empreiteira CONTRATADA deverá garantir, nos postos de trabalho, suprimento de água potável, filtrada e fresca fornecida em recipientes portáteis herméticos.

**08.01.15** - O custo e o pagamento referentes ao consumo de água e de energia elétrica durante a execução da obra serão responsabilidades da empreiteira CONTRATADA, que deverá providenciar a ligação e todas as instalações necessárias para os fornecimentos provisórios para o canteiro da obra, e efetuar os pagamentos relativos aos consumos diretamente às Concessionárias.

**08.01.16** - Durante o período de execução dos serviços poderão ser utilizadas as instalações de água e de energia elétrica que existem no local da obra, desde que autorizado por escrito, em conjunto, por Responsável da Administração Municipal do Estádio de Planaltina e pela Fiscalização. Neste caso, também as despesas geradas serão pagas pela empreiteira CONTRATADA, que deverá providenciar os medidores certificados para a apuração do consumo, sem custo para a SEEL-GO ou para a Administração. Os valores MÁXIMOS que serão medidos e pagos à empreiteira CONTRATADA no CONTRATO serão os valores previstos nas PLANILHAS ORÇAMENTÁRIAS.

**08.01.16.01** - Não havendo previsão nas PLANILHAS ORÇAMENTÁRIAS para o fornecimento de água e energia elétrica necessários à execução da obra, a Prefeitura de Planaltina será a responsável pelo fornecimento necessário e seu respectivo custo, e neste caso, o fornecimento não será medido ou pago à empreiteira CONTRATADA.

**08.01.17** - A empreiteira CONTRATADA fornecerá os pontos de abastecimento de água e de alimentação para distribuição de energia elétrica e iluminação distantes até 50 metros do consumo para as frentes dos serviços necessários à execução do CONTRATO.

**08.01.18** - Caso não seja necessária a execução das instalações e/ou da ligação provisória, o serviço que for desnecessário não será medido e não será pago à empreiteira CONTRATADA.

**08.01.19** - O movimento de terra e a construção e compactação dos aterros deverão ser executados pela Prefeitura de Planaltina. Caberá à empreiteira CONTRATADA verificar e receber todos os serviços executados pela Prefeitura Municipal antes de iniciar seus trabalhos, em especial, o material empregado, as condições de compactação dos aterros e de estabilidade do terreno da construção, compreendendo:

**08.01.19.01** - Serão de responsabilidade da empreiteira CONTRATADA a verificação dos níveis naturais e alinhamentos do terreno, para que a obra seja locada de acordo com os PROJETOS, antes do início da obra. As áreas externas, quando não perfeitamente caracterizadas em plantas, deverão estar regularizadas de forma a permitir sempre fácil acesso e perfeito escoamento das águas superficiais.

**08.01.19.02** - A Prefeitura de Planaltina executará todo o movimento de terra, necessário e indispensável para o nivelamento do terreno nas cotas fixadas pelo PROJETO Arquitetônico, os cortes e a construção dos aterros compactados. Os trabalhos serão realizados com a mobilização dos recursos como equipamentos para corte, aterro e compactação, carga, descarga e espalhamento e seus respectivos operadores, combustível, etc., com coordenação técnica própria. Os serviços executados pela Prefeitura de Planaltina deverão seguir o planejamento, a logística, os processos construtivos definidos e as especificações do PROJETO de Estrutura e as normas vigentes aplicáveis. Ficará à cargo do Responsável Técnico da Prefeitura de Planaltina, portanto, a coordenação geral das atividades e a responsabilidade técnica de todos os serviços, com Anotação de Responsabilidade Técnica - ART CREA-GO.

**08.01.19.03** - Os serviços realizados deverão ser recebidos pela empreiteira CONTRATADA, que verificará a conformidade com o PROJETO de Estrutura e o atendimento às normas, norma ABNT NBR 11.682:2006 - Estabilidade de encostas, que prescreve as condições exigíveis no estudo e controle da estabilidade de encostas naturais e de taludes resultantes de cortes e aterros realizados em encostas, bem como as condições para projeto, execução, controle e observação de obras de estabilização, e demais normas técnicas aplicáveis. Antes de iniciar a execução dos serviços, OBJETO do CONTRATO, a empreiteira CONTRATADA deverá verificar os serviços realizados e entregues pela Prefeitura de Planaltina e, havendo eventual irregularidade na construção, inconformidade com o PROJETO ou com as normas técnicas vigentes, deverá apresentar parecer técnico com as respectivas justificativas e embasamento técnico para análise e encaminhamento da SEEL, que o enviará para o Responsável Técnico da Prefeitura de Planaltina para as providências pertinentes e correções necessárias, se for o caso.

**08.01.19.03.01** - A empreiteira CONTRATADA será a única responsável pela ocorrência de eventuais prejuízos em virtude de sua omissão na verificação dos locais de execução dos serviços realizados pela Prefeitura de Planaltina. Não serão aceitas alegações futuras de desconhecimento das informações e das condições de execução desses serviços, em razão da ausência da vistoria.

**08.01.19.04** - As operações de aterro deverão compreender e considerar:

**08.01.19.04.01** - Descarga, espalhamento, homogeneização, conveniente umedecimento ou aeração e compactação dos materiais selecionados de corte ou empréstimo para a construção do corpo do aterro, até as cotas indicadas em projeto, a partir dos RN fornecidos nos PROJETOS.

**08.01.19.04.02** - Os solos (solo ou cascalho) para os aterros deverão ser isentos de impurezas, como materiais orgânicos. Não será permitida a utilização do entulho da obra para a execução de qualquer aterro.

**08.01.19.04.03** - A operação será precedida da execução dos serviços de limpeza e raspagem da camada vegetal.

**08.01.19.04.04** - O lançamento do material para a construção dos aterros deve ser feito em camadas sucessivas, não superior a 25 cm de material solto, e a camada adequadamente compactada, com espessura máxima de 20 cm.

**08.01.19.04.05** - Todas as camadas deverão ser convenientemente compactadas. O material deverá estar com a umidade ótima permitindo-se uma variação de + - 2%. A massa específica aparente seca deverá corresponder a no mínimo 95% da massa específica aparentemente seca, do ensaio DNER-ME 47-64. Os trechos que não atingirem as condições mínimas de compactação e máxima de espessura deverão ser escarificados, homogeneizados, levados a umidade adequada e novamente compactados, até atingir a massa específica aparente seca exigida.

**08.01.19.04.06** - A compactação deverá ser controlada por laboratório idôneo, observando a especificação acima e em conformidade com a norma ABNT NBR 5681:2015 - Controle tecnológico da execução de aterros em obras de edificações e demais normas técnicas relacionadas.

**08.01.19.05** - Na construção dos aterros poderão ser empregados tratores de lâmina, pá mecânica, escavo-transportadores, caminhões basculantes, moto niveladora, rolos lisos de pneus, pés-de-carneiro, estáticos ou vibratórios, caminhões pipa e grade.

**08.01.19.06** - A fim de proteger os taludes contra os efeitos da erosão, deverá ser procedida a sua conveniente drenagem e obras de proteção, com o objetivo de diminuir o efeito erosivo das águas, tudo em conformidade com o estabelecido nos PROJETOS e especificações complementares.

**08.01.19.07** - A execução, portanto, deve seguir as fases executivas, dimensões, materiais e ensaios indicados no PROJETO de Estrutura. As operações de corte, e a construção dos aterros não poderão interferir com terceiros (ruas, estradas, caminhos, linhas de abastecimento e outras), nem com a própria obra ou critérios de projeto, como posicionamento de sobrecargas e proteção de locais de risco, sem as respectivas autorizações e sinalizações adequadas.

**08.01.19.08** - Os eventuais ajustes e adaptações ao PROJETO originalmente desenvolvido poderão ocorrer, são inevitáveis devido às alterações na topografia do terreno que ocorrem com o tempo, complexidade da geologia local e outras condicionantes relacionadas com a interação solo-estrutura e com a execução. Ao término da obra de terraplenagem e construção dos aterros, deverá ser providenciado pelo executor, ou seja, elaborado pela Prefeitura de Planaltina, o Projeto "*As Built*" (como construído), ou seja, todas as modificações no PROJETO realizadas, devendo ser consolidadas em documento final a ser encaminhado a SEEL-GO. No "*As Built*" deverão constar ainda todas as providências em termos de manutenção da obra a serem seguidas pela Administração. Tanto o tipo de serviço a ser realizado quanto à sua periodicidade deverão ser definidos no manual. As recomendações constantes do manual devem ter por objetivo manter as características de sua concepção e utilização, em conformidade com o previsto na norma ABNT NBR 11.682:2006.

**08.01.19.09** - A Avaliação da necessidade de implantação de medidas emergenciais, em conformidade com a norma ABNT NBR 11.682:2006 é procedimento preliminar a seguir, obrigatório para a elaboração de projetos de estabilização de encostas e/ou de obras de engenharia em regiões de encostas. Deverá constar no Programa de Gerenciamento de Riscos (PGR) previsto na Norma Regulamentadora NR 18, que será elaborado pela empreiteira CONTRATADA.

**08.01.20** - Todo material inservível ou classificado como "reciclável" ou "entulho" oriundo das escavações (exceto o proveniente de corte de terraplenagem, que será transportado pela Prefeitura de Planaltina), demolições, retiradas e limpezas necessárias, deverá ser devidamente acondicionado na obra e transportado para local indicado pela Administração Pública Municipal, em conformidade com a legislação vigente. A Prefeitura de Planaltina deverá promover a declaração e a destinação dos resíduos sólidos, e os serviços que forem executados pela Prefeitura não serão medidos ou pagos à empreiteira CONTRATADA.

**08.01.20.01** - Para o levantamento dos quantitativos, o volume de transporte à ser lançado nas PLANILHAS ORÇAMENTÁRIAS deve ser calculado considerando o empolamento dos materiais.

**08.01.21** - Quando da conclusão da obra, a empreiteira CONTRATADA deverá entregar a obra limpa e em perfeitas condições de uso.

**08.01.22** - Os materiais e equipamentos empregados deverão ser armazenados em locais apropriados, em condições de segurança, cobertos ou não, de acordo com a sua natureza, ficando a sua guarda sob responsabilidade da empreiteira CONTRATADA.

**08.01.23** - A Fiscalização deverá ter livre acesso a todos os almoxarifados e áreas de armazenagem de materiais, equipamentos e ferramentas para acompanhar os trabalhos e conferir marcas, validades, quantidades, etc., procedendo a seu exclusivo critério.

**08.01.24** - É vedada a utilização de materiais, equipamentos e ferramentas improvisados em substituição aos tecnicamente indicados para o fim a que se destinam.

**08.01.25** - Os andaimes metálicos tipo torre, quando utilizados para a execução dos serviços, deverão estar convenientemente apoiados e ancorados durante sua utilização e atender rigorosamente às recomendações da Norma Regulamentadora NR 18.

**08.01.26** - Sempre que houver necessidade de execução de serviços e fornecimento de materiais e equipamentos não previstos, a empreiteira CONTRATADA deverá comunicar e discutir PREVIAMENTE com a SEEL para a solução e definição necessárias.

**08.01.27** - A empreiteira CONTRATADA não poderá executar qualquer serviço que não seja autorizado pela Fiscalização, salvo aqueles que se caracterizem, notadamente, como de emergência ou necessários ao andamento ou segurança dos demais serviços autorizados sem restrição de execução.

**08.01.28** - Todos os materiais empregados serão de primeira qualidade ou primeira linha, entendendo-se primeira qualidade ou primeira linha o nível de qualidade mais elevado da linha do material a ser utilizado, e todos os serviços deverão ser executados em completa obediência aos princípios da boa técnica, e deverão atender às Normas Técnicas Brasileiras e às exigências da SEEL.

**08.01.29** - A escolha dos materiais básicos (areia, brita, tijolos, etc.) deverá ser bastante criteriosa para não comprometer o andamento e qualidade dos serviços. Serão exigidos testes laboratoriais que comprovem a qualidade dos produtos.

**08.01.30** - Caberá à Fiscalização a responsabilidade de analisar a qualidade dos materiais, decidindo sobre a necessidade de se efetuar, para comprovação da qualidade ou desempenho dos produtos e ou serviços, testes e/ou ensaios laboratoriais adicionais aos que estão previstos nas normas vigentes e nesta contratação, cuja realização constituirá responsabilidade da empreiteira CONTRATADA.

**08.01.31** - A empreiteira CONTRATADA deverá, caso haja solicitação da CONTRATANTE, submeter à apreciação da Fiscalização, amostras dos serviços ou dos materiais e/ou acabamentos a serem utilizados, podendo ser danificadas no processo de verificação. As despesas decorrentes dessa verificação correrão por conta da CONTRATADA.

**08.01.31.01** - As amostras de materiais, depois de aprovadas pela Fiscalização, deverão ser cuidadosamente conservadas pela empreiteira CONTRATADA no canteiro da obra ou no local dos serviços, até o fim dos trabalhos, de forma a facultar, a qualquer tempo, a verificação de sua correspondência aos materiais fornecidos ou já empregados.

**08.01.32** - Sempre que houver qualquer dúvida na especificação dos serviços ou dos materiais, ou ainda, caso se pretenda fazer a opção pelo uso de **material equivalente ou alternativo**, com o objetivo de orientação ou aprovação para a substituição e para que a obra ou local dos serviços mantenha o mesmo padrão de qualidade em todos os níveis e etapas de execução dos trabalhos, a empreiteira CONTRATADA deverá consultar o Gestor Fiscal do Contrato, que poderá solicitar o apoio necessário da Gerência de Infraestrutura Esportiva - GEINFRA para consulta em outras áreas da Administração e/ou para a resposta ao questionamento. A consulta deverá ser realizada pela empreiteira CONTRATADA por escrito, conforme procedimentos definidos no Projeto Básico/Executivo - Parte 6/6 - EC.

**08.01.33** - A aprovação do Gestor Fiscal do Contrato para serviços e/ou utilização de **materiais equivalentes ou alternativos** deverá ser feita por escrito. A aprovação desses materiais será feita mediante amostras apresentadas à Fiscalização pela empreiteira CONTRATADA, antes da aquisição do material.

**08.01.34** - Caso o material especificado tenha saído de linha, este deverá ser substituído pelo novo produto do mesmo fabricante de referência, desde que comprovada sua eficiência, **equivalência** e atendimento às condições estabelecidas no Projeto Básico/Executivo - Parte 6/6 - EC, e nas especificações do PROJETO e do MEMORIAL DESCRITIVO E ESPECIFICAÇÕES.

**08.01.35** - Quando houver motivos ponderáveis para a substituição de um serviço ou material especificado por outro **alternativo**, a empreiteira CONTRATADA deverá apresentar ao Gestor Fiscal do Contrato, em tempo hábil e por escrito, a proposta de substituição, instruindo-a com as razões determinadas e o orçamento comparativo, em conformidade com as especificações do Projeto Básico/Executivo - Parte 6/6 - EC e disposições do CONTRATO sobre a equivalência. A substituição do serviço ou do material especificado deverá estar em conformidade com as normas da ABNT e só poderá ser realizada quando autorizada pela Fiscalização, nos casos previstos no CONTRATO.

**08.01.36** - A análise e a aprovação dos pedidos de substituição pela SEEL só serão efetuadas quando cumpridas as seguintes exigências:

**08.01.36.01** - Declaração de que a substituição se fará sem ônus para a SEEL, no caso de materiais equivalentes.

**08.01.36.02** - Apresentação das provas, pela empreiteira CONTRATADA, da equivalência técnica do produto proposto como alternativa ao especificado, compreendendo como documento comprobatório fundamental o laudo do exame comparativo dos materiais, efetuado por laboratório tecnológico idôneo e aceito pela Fiscalização, ou outro documento à critério exclusivo da SEEL.

**08.01.36.03** - Indicação da marca, nome de fabricante ou tipo comercial da alternativa, que se destinam a atender o tipo e o padrão de qualidade requeridos.

**08.01.37** - MATERIAL, EQUIPAMENTO OU SERVIÇO EQUIVALENTE TECNICAMENTE É AQUELE QUE APRESENTA AS MESMAS CARACTERÍSTICAS TÉCNICAS EXIGIDAS, OU SEJA, DE IGUAL VALOR, DESEMPENHAM IDÊNTICA FUNÇÃO E SE PRESTAM ÀS MESMAS CONDIÇÕES DO MATERIAL, EQUIPAMENTO OU SERVIÇO ESPECIFICADO.

**08.01.38** - Quando não houver alternativa equivalente tecnicamente no mercado para o serviço especificado, após ser submetida para análise, a proposta da empreiteira CONTRATADA para utilização de materiais e equipamentos não equivalentes poderá ser autorizada pela Fiscalização somente na condição de atender à exigência de apresentar eficiência e qualidade compatíveis ou superiores e revelar vantagem para a Administração, em conformidade ao Art. 4º, inciso III, do Decreto nº 44.786/2008, consonante ao princípio da economicidade e da eficiência.

**08.01.39** - O material que, por qualquer motivo, for adquirido sem aprovação da Fiscalização ou que não corresponder à amostra previamente apresentada, deverá, no prazo máximo de 72 horas, ser retirado e substituído pela empreiteira CONTRATADA, sem ônus adicional para a SEEL.

**08.01.40** - Outros casos não previstos serão resolvidos pela Fiscalização, após satisfeitas as exigências de apresentação dos motivos ponderáveis e aprovada a possibilidade de atendê-los.

## **08.02- DAS OBRIGAÇÕES DA CONTRATADA**

### **Quanto à execução do CONTRATO e do OBJETO:**

**08.02.01** - Manter durante toda a vigência do CONTRATO, em compatibilidade com as obrigações assumidas, todas as condições de habilitação e qualificação exigidas na licitação.

**08.02.02** - Não caucionar ou utilizar o CONTRATO para qualquer operação financeira, sem prévia e expressa anuência da SEEL, sob pena de rescisão contratual e das demais penalidades aplicáveis previstas na lei de licitações.

**08.02.03** - Executar diretamente o CONTRATO, não transferindo a terceiros, por qualquer forma, nem mesmo parcialmente, as obrigações e responsabilidades assumidas no CONTRATO. Não subcontratar qualquer das prestações a que está obrigada, exceto nas condições autorizadas no Projeto Básico/Executivo - Parte 6/6 - EC ou no CONTRATO.

**08.02.04** - Manter sigilo, não reproduzir, divulgar ou utilizar em benefício próprio, ou de terceiros, sob pena de responsabilidade civil, penal e administrativa, quaisquer informações de interesse restrito ou sigilosas da SEEL ou de TERCEIROS de que tomar ciência em razão da execução do CONTRATO, exceto com o consentimento, por escrito, da SEEL, devendo ainda orientar seus empregados nesse sentido.

**08.02.05** - Assumir todos os encargos fiscais e comerciais resultantes da execução do CONTRATO.

**08.02.06** - Arcar com o ônus decorrente de eventual equívoco no dimensionamento dos quantitativos e de preços de sua proposta, inclusive quanto aos custos variáveis decorrentes de fatores futuros e incertos ou do atendimento à legislação em vigor, tais como os valores providos com o quantitativo de vale-transporte, refeição, funcionários, devendo complementá-los, caso o previsto inicialmente em sua proposta não seja satisfatório.

**08.02.07** - Executar os serviços arcando com os custos dos mesmos até que sejam efetuados os pagamentos das faturas correspondentes às medições dos serviços efetivamente realizados aprovadas pela SEEL.

**08.02.08** - Sujeitar-se a mais ampla e irrestrita fiscalização por parte da SEEL na gestão e no acompanhamento da execução do CONTRATO, prestando todos os esclarecimentos que lhes forem solicitados e atendendo às reclamações formuladas condizentes com o objeto contratado.

**08.02.09** - Cumprir as normas, regulamentos e procedimentos internos da SEEL quando aplicável ou pertinente ao CONTRATO e às rotinas da Gestão e Fiscalização realizadas pela SEEL. Instruir seus empregados quanto à necessidade de acatar as orientações da SEEL, inclusive quanto ao cumprimento das normas, regulamentos e procedimentos, alertando-os a não executar atividades não abrangidas pelo CONTRATO.

**08.02.10** - Manter preposto, com competência técnica e jurídica, aceito pela SEEL, no local da obra ou serviço, com capacidade para tomar decisões compatíveis com os compromissos assumidos e representá-la na execução do CONTRATO.

**08.02.11** - Manter Engenheiro Civil (Responsável Técnico - ART CREA), aceito pela SEEL e indicado em sua documentação, no local dos serviços, para acompanhar e coordenar a execução dos serviços durante todo o período de execução do CONTRATO.

**08.02.12** - Disponibilizar ao Gestor Fiscal do Contrato, nomes, número dos telefones - móveis e fixos e endereços físicos e eletrônicos - e-mails, dos representantes/prepostos da empreiteira CONTRATADA, que possibilitem contato imediato e de forma permanente para os atendimentos de rotina e relativos a eventuais emergências, mantendo-os atualizados.

**08.02.13** - Promover a organização administrativa e técnica dos serviços, de modo a conduzi-los com eficácia, eficiência e efetividade, no prazo determinado. Conduzir os trabalhos com estrita observância às normas da legislação pertinente, cumprindo as determinações dos Poderes Públicos, mantendo sempre limpo o local dos serviços e nas melhores condições de segurança, higiene e disciplina.

**08.02.14** - Implantar de forma adequada o PLANO DE OBRA, de acordo com as orientações do Projeto Básico/Executivo - Parte 6/6 - EC, executando-o corretamente, de forma meticulosa e supervisionando os serviços necessários à realização do CONTRATO de forma a realizar o OBJETO em conformidade com as exigências da SEEL:

**08.02.14.01** - As atividades que a empreiteira CONTRATADA realizará deverão ser planejadas previamente e registradas pela empreiteira CONTRATADA em um PLANO DE OBRA, o qual deverá conter a planificação, com o registro de todas as tarefas, quantidades de funcionários, logística, processos de execução e supervisão permanente dos serviços, mapeamento de riscos e ações de contingência, de forma a obter uma operação efetiva, realizar os serviços de forma meticulosa e constante e tornar mais fácil o treinamento e a realização das tarefas dos funcionários.

**08.02.14.02** - Os processos de execução definidos no PLANO DE OBRA deverão ser realizados para garantir o perfeito atendimento às especificações do Projeto Básico/Executivo - Parte 6/6 - EC E DOS PROJETOS E MEMORIAIS DESCRITIVOS E ESPECIFICAÇÕES, a fim de atender plenamente todas as exigências da SEEL.

**08.02.14.03** - O PLANO DE OBRA deverá conter também o CRONOGRAMA físico-financeiro, detalhando as atividades e alocando todos os recursos, distribuindo as atividades no tempo, com previsão financeira e da estratégia de suprimentos (Plano de Compras, quinzenal).

**08.02.14.04** - O PLANO DE OBRA deverá ser apresentado pela empreiteira CONTRATADA em até 10 dias à contar da data da emissão da OS, para validação e aprovação do Gestor Fiscal do Contrato.

**08.02.15** - Executar os serviços obedecendo às determinações do CONTRATO e com rigorosa observância dos PROJETOS e dos requisitos da contratação, bem como com estrita obediência às prescrições e exigências das especificações e de todos os documentos integrantes do CONTRATO e do Edital de Licitação, e aos parâmetros de qualidade da SEEL, de acordo com os parâmetros e rotinas estabelecidos, fornecendo todos os materiais, equipamentos e utensílios em quantidade, qualidade e tecnologia adequadas, seguindo as recomendações aceitas pela boa técnica, normas e legislação.

**08.02.16** - Seguir os elementos necessários à perfeita execução do OBJETO deste instrumento, todos constantes no Projeto Básico/Executivo - Parte 6/6 - EC, no MEMORIAL DESCRITIVO E ESPECIFICAÇÕES, nos PROJETOS, PLANILHAS ORÇAMENTÁRIAS e todos os documentos que façam parte do respectivo Edital.



**08.02.17** - Quando houver previsão nas PLANILHAS ORÇAMENTÁRIAS ou necessidade por demanda futura, elaborar e fornecer os projetos “*as built*” (“como construído”), com as respectivas Anotações de Responsabilidade Técnica - ARTs. Esses projetos consistem em documentação que contemple com exatidão, por meio de projetos, memoriais e planilhas, todos os serviços executados e as especificações detalhadas dos insumos utilizados na execução dos serviços (fabricantes, materiais etc.), reproduzindo com fidelidade como os serviços foram realizados e as alterações aprovadas pela SEEL. O fornecimento do “*as built*” pela empreiteira CONTRATADA, quando obrigação prevista nas PLANILHAS ORÇAMENTÁRIAS ou em contratação futura, é uma das condições para o efetivo recebimento da obra, entre outras. Quando não houver previsão de fornecimento de “*as built*” nas PLANILHAS ORÇAMENTÁRIAS, a empreiteira CONTRATADA deverá fornecer todas as informações necessárias à sua elaboração.

**08.02.18** - A CONTRATADA deverá fornecer todos os documentos e informações relativas aos serviços prestados, como por exemplo, relatórios de obra, manuais técnicos de funcionamento e operacionais, características especiais da prestação do serviço, etc., ainda que não tenham sido especificados ou solicitados no Projeto Básico/Executivo - Parte 6/6 - EC.

**08.02.19** - Elaborar e entregar ao Gestor Fiscal do Contrato, mensalmente, por ocasião da medição, em arquivo eletrônico, RELATÓRIO FOTOGRÁFICO TÉCNICO DE SERVIÇOS REALIZADOS, com o registro de todas as atividades realizadas na obra no mês anterior, sob pena de não atesto da fatura, conforme previsto no procedimento descrito no Projeto Básico/Executivo - Parte 6/6 - EC.

**08.02.20** - Quando houver previsão nas PLANILHAS ORÇAMENTÁRIAS ou necessidade por demanda futura, fornecer, instalar e manter a placa de publicidade da obra, a placa do CREA-GO e a placa de inauguração em conformidade com os modelos e sistemas adotados pela SEEL e as orientações do Governo de Goiás. As placas deverão ser afixadas em local visível e apropriado, e permanecer enquanto durar a execução dos serviços. Para garantir a aplicação correta da marca, deverão seguir o conjunto de regras e recomendações do Manual de Identidade Visual do Governo do Estado de Goiás, páginas 4, 5 e 8, SEI nº **000025516575**, e as especificações do Manual de Normas Gráficas do Governo de Goiás, SEI nº **000025516709**. Solicitar ao Gestor Fiscal do Contrato maiores detalhes ou esclarecimentos sempre que houver dúvidas ou conflito de informações de especificação:

**08.02.20.01** - Placa de Publicidade da Obra - Placa de Obra Civil:

**08.02.20.01.01** - Deverá ser instalada no início da execução dos serviços, na implantação do canteiro de obras, junto ao tapume ou em local a ser definido pela Fiscalização, e permanecer sob os cuidados da empreiteira CONTRATADA, que deverá mantê-la em ótimo estado de conservação, visível e legível ao público durante todo o tempo de execução do CONTRATO ou dos serviços.

**08.02.20.01.02** - Será fabricada **em chapa galvanizada**, medindo: 3,00 m de largura x 2,00 m de altura (ou conforme dimensões especificadas nas PLANILHAS ORÇAMENTÁRIAS), pintada ou adesivada e instalada em vigotas de madeira que terão a seção transversal medindo aproximadamente 6 cm x 12 cm, e será fixada a 2,20 m de altura, medida a partir do nível do piso ou da calçada até a borda inferior da placa, conforme padrão SEEL (adaptado do padrão GOINFRA).

**08.02.20.01.03** - Deverão ser atendidas ainda as dimensões e as demais indicações para a placa reguladas pelas posturas do município, se as houver.

**08.02.20.02** - Placa do CREA-GO - Placa de Obra do CREA-GO:

**08.02.20.02.01** - Deverá ser instalada no início da execução dos serviços, na implantação do canteiro de obras, junto ao tapume ou em local a ser definido pela Fiscalização, e permanecer sob os cuidados da empreiteira CONTRATADA, que deverá mantê-la em ótimo estado de conservação, visível e legível ao público enquanto durar a atividade técnica correspondente e durante todo o tempo de execução do CONTRATO ou dos serviços.

**08.02.20.02.02** - A placa deverá conter os seguintes dados:

**08.02.20.02.02.01** - Nome do(s) autor(es) e/ou coautor(es) do(s) projeto(s) e do(s) responsável(is) técnico(s) pela execução da obra, instalação ou serviço, de acordo com o(s) seu(s) registro(s) ou "visto(s)" no CREA-GO:

**08.02.20.02.02.02** - Título, número da carteira e/ou do(s) "visto(s)" do(s) profissional(ais) no CREA-GO.

**08.02.20.02.02.03** - Atividade(s) técnica(s) específica(s) pela(s) qual(ais) o profissional(ais) é(são) responsável(is).

**08.02.20.02.02.04** - Nome da empresa executora da obra, instalação ou serviço, empreiteira CONTRATADA, com a indicação do respectivo número do registro ou "visto" no CREA-GO.

**08.02.20.02.03** - Será fabricada **em chapa galvanizada**, com as dimensões mínimas: 100 cm de largura x 150 cm de altura, pintada e instalada em vigotas de madeira que terão a seção transversal medindo aproximadamente 6 cm x 12 cm, e será fixada a 2,20 m de altura, medida a partir do nível do piso ou da calçada até a borda inferior da placa, conforme padrão SEEL (adaptado do padrão GOINFRA).

**08.02.20.02.04** - Deverão ser atendidas ainda as dimensões e as demais indicações para a placa reguladas pelas posturas do município, se as houver.

**08.02.20.03** - Placa de Inauguração:

**08.02.20.03.01** - Deverá ser fornecida e instalada antes da inauguração do OBJETO, pela empreiteira CONTRATADA, em local visível indicado no PROJETO, ou em local a ser definido pelo Gestor Fiscal do Contrato. A fixação deverá estar em conformidade com a especificação do PROJETO ou MEMORIAL DESCRITIVO E ESPECIFICAÇÕES.

**08.02.20.03.02** - Será fabricada **em aço escovado inoxidável**, medindo 60 cm x 120 cm, ou conforme padrão SEEL (adaptado do padrão GOINFRA).

**08.02.21** - Responder e arcar com a responsabilidade civil ou criminal por todos e quaisquer danos materiais e morais, a qualquer título ou tempo, em virtude da execução do objeto contratado, causados à UNIÃO, à CONTRATANTE, ou à TERCEIROS, inclusive às concessionárias de serviços públicos, por dolo ou culpa (negligência, imprudência ou imperícia) pela ação ou omissão de seus prepostos, empregados, trabalhadores ou representantes, inclusive pelos furtos e roubos que, porventura, venham a ocorrer no local dos serviços, ficando obrigada a promover o ressarcimento a preços atualizados, dentro de 30 (trinta) dias contados a partir da comprovação de sua responsabilidade, ou em prazo menor, se for necessário para não comprometer o CRONOGRAMA dos serviços contratados ou a execução do CONTRATO. Caso não o faça dentro do prazo estipulado, a SEEL reserva-se ao direito de descontar o valor do ressarcimento da fatura do mês, sem prejuízo de poder denunciar o CONTRATO, de pleno direito.

**08.02.22** - Realizar as comunicações com a SEEL sempre por escrito, por meio físico ou eletrônico (e-mail), os quais servirão como prova para todos os efeitos legais.

**08.02.23** - Relatar à CONTRATANTE toda e qualquer irregularidade verificada no decorrer da prestação dos serviços ou da execução do CONTRATO. A empreiteira CONTRATADA deverá comunicar, por escrito, ao Gestor Fiscal do Contrato, bem como ao preposto da empreiteira CONTRATADA, qualquer anormalidade, falha ou fato relevante verificados na execução do CONTRATO, inclusive de ordem funcional, acrescentando todos os dados e circunstâncias julgados necessários ao seu esclarecimento, para que sejam analisados, alterados, suprimidos ou corrigidos, se for o caso, e adotadas as providências de regularização necessárias pelo responsável.

**08.02.24** - Paralisar, inclusive por determinação da CONTRATANTE, qualquer atividade que não esteja sendo executada de acordo com a boa técnica da engenharia ou que coloque em risco a segurança de pessoas ou bens da Administração ou de terceiros.

**08.02.25** - Reparar, corrigir, remover, refazer, reconstruir ou substituir, às suas expensas, no total ou em parte, no prazo fixado pela SEEL, os serviços executados ou objeto do CONTRATO em que se verificarem vícios, defeitos ou incorreções resultantes de execução ou de materiais empregados, nos termos da Lei nº 8.666/93. Responsabilizar-se pelos vícios, defeitos e danos decorrentes da execução do CONTRATO, verificados dentro do prazo de garantia dos serviços, tendo em vista o direito assegurado à CONTRATANTE no Código de Defesa do Consumidor, Lei Federal Nº 8.078/90.

**Quanto à vigilância do local dos serviços, controle de entrada, permanência e saída de pessoas, materiais e equipamentos, são responsabilidades da empreiteira CONTRATADA, durante todo o período de execução dos serviços, disponibilizando equipe própria:**

**08.02.26** - Manter constante e permanente vigilância sobre a edificação e os serviços executados, bem como promover a guarda, manutenção e vigilância de materiais, ferramentas, e tudo o que for necessário à execução dos serviços, durante todo o período de execução do CONTRATO até o Termo de Recebimento Definitivo, cabendo-lhe todas as responsabilidades por qualquer perda ou dano que venham a sofrer os mesmos. Em caso de paralisação determinada pela CONTRATANTE ou por força maior, buscar entendimento PRÉVIO com a SEEL para possível aditamento do serviço de vigilância.

**08.02.27** - Fiscalizar e controlar a entrada e saída de pessoas nos locais de prestação dos serviços, exigindo a apresentação de identificação, e manter constante verificação da movimentação, entrada e saída nos diversos setores da obra.

**08.02.28** - Manter a sua Vigilância atenta a fim de possibilitar o máximo de segurança possível contra roubo/furto e sabotagens em materiais, equipamentos e outros. Havendo a necessidade de permanência para realização de trabalho fora do horário normal de expediente da obra, o encarregado pela vigilância que acompanhará os trabalhos deverá verificar com o responsável da empreiteira CONTRATADA se há autorização de permanência no local naquele horário, conferindo as listagens de pessoas que possuem esta autorização fornecidas pela SEEL e/ou pela empreiteira CONTRATADA, e caso a pessoa não esteja incluída na respectiva listagem, solicitar a autorização devida.

**08.02.29** - Fiscalizar a entrada e saída de veículos no local de prestação do serviço, identificando o motorista e anotando a placa, inclusive dos funcionários da Administração autorizados ou pessoas indicadas pela SEEL a estacionarem nas áreas que lhe são disponibilizadas, cuidando para que os portões de acesso ao local dos serviços permaneçam sempre fechados.

**08.02.30** - Controlar rigorosamente a entrada e saída de veículos e pessoas fora do horário normal de expediente, permitindo apenas quando, por escrito, devidamente autorizado o ingresso pelo responsável da empreiteira CONTRATADA ou pela SEEL, anotando em documento próprio (LIVRO DE OCORRÊNCIAS ou DIÁRIO DE OBRA) nome, identidade, horário de entrada e saída, reter a autorização feita por escrito, que deverá especificar os locais de acesso permitidos, as tarefas a serem cumpridas e o período de execução das tarefas.

**08.02.31** - Receber, orientar e encaminhar o público, trabalhadores e visitantes de maneira polida e educada, informando-os e orientando-os sempre que solicitado.

**08.02.32** - Não permitir a entrada de pessoas que apresentem sinais de embriaguez, como também pessoas suspeitas de estarem drogadas ou narcotizadas.

**08.02.33** - Propiciar aos Idosos, Gestantes, Lactantes ou Pessoas com Deficiências (PCD) e necessidades especiais, preferência de trânsito e acesso aos setores da obra, procurando ajudá-lo(s), inclusive, no embarque e desembarque em local próprio e reservado para os mesmos. Ainda, atender às condições de acessibilidade previstas na norma ABNT NBR 9050:2020.

**08.02.34** - Controlar e fiscalizar com rigor a entrada e saída de materiais e equipamentos da obra.

**08.02.35** - Não permitir o acesso de pessoa que se negue à identificação regulamentar, salvo por decisão e/ou autorização expressa da SEEL.

**08.02.36** - Não permitir a entrada de quaisquer materiais tóxicos, poluentes, corrosivos, nocivos à saúde ou que ofereçam riscos de acidente, sem antes submetê-los aos procedimentos adequados de armazenamento e utilização, conforme planejamento prévio específico, para garantia da segurança no local da obra e de todos os trabalhadores, e atendimento às normas vigentes.

**Quanto a Segurança do Trabalho:**

**08.02.37** - Cumprir as leis e todos os procedimentos previstos nas normas vigentes para garantir a segurança de todos os trabalhadores e do público visitante na obra.

**08.02.38** - Responsabilizar-se pela segurança e manutenção da ordem nos locais de serviço.

**08.02.39** - Manter afixado, em local visível, o número de telefone da Delegacia da Polícia da Circunscrição, do Corpo de Bombeiros, do Quartel da Polícia Militar da Região, do atendimento médico socorrista de emergência, dos responsáveis pela administração e outros de interesse indicados para melhor desempenho das atividades.

**08.02.40** - Instruir e treinar os seus empregados quanto à prevenção e combate a incêndios nas áreas da CONTRATANTE.

**08.02.41** - Cumprir e responder às determinações da Lei Federal nº 6.514 de 22 de dezembro de 1997 e da Portaria nº 3.214 de 8 de junho de 1978 do Ministério do Trabalho, que dispõe sobre a Segurança e Medicina do Trabalho.

**08.02.42** - Cumprir rigorosamente as diretrizes de ordem administrativa, de planejamento e de organização que objetivam a implementação de medidas de controle e sistemas preventivos de segurança nos processos, nas condições e no meio ambiente de trabalho na Indústria da

Construção, estabelecidas na nova redação da Norma Regulamentadora Nº 18 (NR-18) – Condições de Segurança e Saúde no Trabalho na Indústria da Construção, aprovada pela Portaria SEPRT Nº 3.733 e publicada no Diário Oficial da União do dia 11 de fevereiro de 2020.

**08.02.43** - Observar com rigor a aplicação da Norma NR-18 às atividades da indústria da construção constantes da seção “F” do Código Nacional de Atividades Econômicas - CNAE e às atividades e serviços de demolição, reparo, pintura, limpeza e manutenção de edifícios em geral e de manutenção de obras de urbanização. A organização da obra, responsabilidade da empreiteira CONTRATADA, deverá:

**08.02.43.01** - Vedar o ingresso ou a permanência de trabalhadores no canteiro de obras ou no local dos serviços sem que estejam resguardados pelas medidas previstas na NR-18.

**08.02.43.02** - Fazer a Comunicação Prévia de Obras em sistema informatizado da Subsecretaria de Inspeção do Trabalho - SIT, antes do início das atividades, de acordo com a legislação vigente.

**08.02.44** - Manter na obra, obrigatoriamente, Serviços Especializados em Engenharia de Segurança e em Medicina do Trabalho - SESMT, com a finalidade de promover a saúde e proteger a integridade do trabalhador no local de trabalho, em atendimento à Norma Regulamentadora nº 4 - SERVIÇOS ESPECIALIZADOS EM ENGENHARIA DE SEGURANÇA E EM MEDICINA DO TRABALHO (NR-4).

**08.02.45** - Elaborar e implementar, conforme previsto na NR-18, o Programa de Gerenciamento de Riscos (PGR) no canteiro de obras ou locais de execução dos serviços, contemplando os riscos ocupacionais e suas respectivas medidas de prevenção. A nova redação da NR-18 exclui o PCMAT (que estabelece procedimentos de ordem administrativa, de planejamento e de organização com a finalidade de estabelecer controle e levar à prevenção de acidentes de trabalho e doenças ocupacionais) e o PPR (que visa à preservação da saúde e da integridade dos trabalhadores, através da antecipação, reconhecimento, avaliação e consequente controle da ocorrência de riscos ambientais existentes ou que venham a existir no ambiente de trabalho, tendo em consideração a proteção do meio ambiente e dos recursos naturais, de acordo com a Norma Regulamentadora 9 - Programa de Prevenção de Riscos Ambientais (NR-9)), criando o PGR, cuja estrutura é praticamente a mesma do PCMAT e do PPR, mas exige a aplicação da NR 01. O PGR deverá ser elaborado por profissional legalmente habilitado em segurança do trabalho. Em canteiros de obras com até 7 m (sete metros) de altura e com, no máximo, 10 (dez) trabalhadores, o PGR pode ser elaborado por profissional qualificado em segurança do trabalho. A implementação será sob responsabilidade da empreiteira CONTRATADA.

**08.02.45.01** - O PGR deverá estar atualizado de acordo com a etapa em que se encontra o canteiro de obras ou locais de execução dos serviços, considerando todas as frentes de trabalho e, além de contemplar as exigências previstas na NR-01, deverá conter os seguintes documentos, quando aplicável:

**08.02.45.01.01** - Projeto da área de vivência do canteiro de obras e de eventual frente de trabalho, em conformidade com o item 18.5 da NR-18, elaborado por profissional legalmente habilitado.

**08.02.45.01.02** - Projeto elétrico das instalações temporárias, elaborado por profissional legalmente habilitado.

**08.02.45.01.03** - Projetos dos sistemas de proteção coletiva elaborados por profissional legalmente habilitado.

**08.02.45.01.04** - Projetos dos Sistemas de Proteção Individual Contra Quedas (SPIQ), quando aplicável, elaborados por profissional legalmente habilitado.

**08.02.45.01.05** - Relação dos Equipamentos de Proteção Individual (EPI) e suas respectivas especificações técnicas, de acordo com os riscos ocupacionais existentes.

**08.02.45.02** - As empresas subcontratadas autorizadas a prestar serviços na execução do CONTRATO deverão fornecer a empreiteira CONTRATADA o inventário de riscos ocupacionais específicos de suas atividades, o qual deverá ser contemplado no PGR.

**08.02.46** - São facultadas às empresas construtoras, regularmente registradas no Sistema CONFEA/CREA, sob responsabilidade de profissional legalmente habilitado em segurança do trabalho, mediante cumprimento dos requisitos previstos nos subitens 18.4.6.1 a 18.4.6.3 da NR-18 que se relacionam com esta permissão, a adoção de soluções alternativas às medidas de proteção coletiva previstas na NR-18, a adoção de técnicas de trabalho e o uso de equipamentos, tecnologias e outros dispositivos que:

**08.02.46.01** - Propiciem avanço tecnológico em segurança, higiene e saúde dos trabalhadores.

**08.02.46.02** - Objetivem a implementação de medidas de controle e de sistemas preventivos de segurança nos processos, nas condições e no meio ambiente de trabalho na indústria da construção.

**08.02.46.03** - Garantam a realização das tarefas e atividades de modo seguro e saudável.

**08.02.47** - Será de responsabilidade exclusiva da empreiteira CONTRATADA os custos referentes à adoção - à seu critério e em conformidade com a NR-18 - das medidas alternativas às medidas de proteção coletivas previstas na norma e à adoção de técnicas de trabalho e ao uso de equipamentos, tecnologias e outros dispositivos.

**08.02.48** - A empreiteira CONTRATADA deverá informar os riscos existentes nos locais de trabalho onde os serviços serão realizados para a execução do CONTRATO, conforme avaliação de riscos do Programa de Gerenciamento de Risco - PGR, elaborar e implementar o Programa de Controle Médico de Saúde Ocupacional - PCMSO, com o objetivo de promoção e preservação da saúde do conjunto dos seus trabalhadores, conforme estabelecem os requisitos e diretrizes da Norma Regulamentadora Nº 7 (NR-7) - Programa de Controle Médico de Saúde Ocupacional - PCMSO.

**08.02.49** - Responsabilizar-se por toda e qualquer providência relacionada à segurança do trabalho de seus empregados, inclusive quanto à exigência do fornecimento e obrigação do uso dos equipamentos de proteção individuais, acompanhando e fiscalizando continuamente o uso dos equipamentos em atendimento às normas vigentes, às orientações do Ministério do Trabalho e do Sindicato de Classe dos Trabalhadores.

**08.02.50** - Realizar todas as providências necessárias para o atendimento e socorro, por meio de seus prepostos, supervisores e encarregados, e assumir as responsabilidades e obrigações estabelecidas na legislação específica relativa aos acidentes de trabalho, quando forem vítimas de acidente de trabalho ou mal súbito os trabalhadores empregados no desempenho do serviço ou em conexão com o trabalho realizado.

**08.02.51** - Comunicar ao Gestor Fiscal do Contrato ou, na sua ausência, à GEINFRA - Gerência de Infraestrutura Esportiva da SEEL, de forma detalhada, no menor prazo possível e imediatamente após o fato ocorrido, toda e qualquer ocorrência de acidentes no curso da execução do CONTRATO.

**08.02.52** - Executar e manter constante a organização e a limpeza do canteiro de serviços, especialmente após o término de cada trabalho ou atividade.

**08.02.53** - Manter nas dependências da Administração do canteiro de obras uma caixa ou mochila contendo materiais necessários de primeiros socorros para eventuais emergências, tais como: tesoura sem ponta, termômetro, curativos, ataduras de crepom, pacotes de gaze, esparadrapos, algodão, álcool a 70%, medicamentos como analgésicos e antitérmicos, etc.

**Quanto a mão de obra empregada:**

**08.02.54** - Executar os serviços conforme estabelecem as especificações do Projeto Básico/Executivo - Parte 6/6 - EC, com a alocação dos empregados necessários e, somente os necessários, ao perfeito cumprimento das cláusulas contratuais, para atendimento pleno ao objeto do CONTRATO e à qualidade de sua execução, atendendo a legislação trabalhista em vigor.

**08.02.55** - Recrutar em seu nome e sob sua inteira responsabilidade, os empregados necessários à perfeita execução dos serviços contratados, seguindo rigorosamente o que estabelece a legislação atual e o disposto no respectivo acordo, convenção e dissídio coletivo da categoria dos trabalhadores.

**08.02.56** - Informar e encaminhar ao Gestor Fiscal do Contrato o acordo coletivo celebrado no sindicato dos empregados, tão logo seja definido.

**08.02.57** - Utilizar e manter os empregados habilitados e treinados, com pleno conhecimento dos serviços a serem executados, em conformidade com as determinações, normas, legislação em vigor e especificações do Projeto Básico/Executivo - Parte 6/6 - EC.

**08.02.58** - Preparar rigorosamente os empregados selecionados ou que prestarão os serviços, portadores de atestados de boa conduta, sem antecedentes criminais e com boas referências, tendo funções profissionais legalmente registradas em suas carteiras de trabalho.

**08.02.59** - Disponibilizar ao Gestor Fiscal do Contrato, sempre que solicitado, acondicionados em pasta única, relação nominal constando a identificação dos funcionários, com nome completo, RG e demais documentos necessários aos trabalhos de fiscalização dos empregados disponibilizados para a realização dos serviços, bem como, se for o caso, as respectivas Carteiras de Trabalho e Previdência Social - CTPS e a ficha dos empregados, devidamente preenchidas e assinadas, para fins de verificação e/ou conferência.

**08.02.60** - Realizar, anualmente, ou sempre que necessário, exames médicos e de condicionamento físico, em todos os empregados, sem ônus extraordinários para a SEEL, substituindo aqueles que não estão aptos a desempenhar as atividades exigidas para a realização do CONTRATO.

**08.02.61** - Promover e realizar anualmente, sem prejuízo dos serviços, de acordo com a legislação pertinente, sem ônus adicionais para os funcionários ou para a SEEL, a capacitação, treinamento, atualização profissional de todos os funcionários disponibilizados para a execução do CONTRATO, de modo a assegurar que os mesmos estejam continuamente aptos para o desempenho de suas funções e execução dos serviços contratados.

**08.02.62** - Não permitir a utilização de qualquer trabalhador menor do que dezesseis anos, exceto na condição de aprendiz para os maiores de quatorze anos; nem permitir a utilização do trabalho do menor de dezoito anos em trabalho noturno, perigoso ou insalubre.

**08.02.63** - Comprovar o cumprimento do art. 93 da Lei nº 8.213/91, que dispõe:

*“A empresa com 100 (cem) ou mais empregados está obrigada a preencher de 2% (dois por cento) a 5% (cinco por cento) dos seus cargos com beneficiários reabilitados ou pessoas portadoras de deficiência (PCD), na seguinte proporção:*

*I – até 200 empregados ..... 2%.*

*II – de 201 a 500 ..... 3%.*

*III – de 501 a 1.000 ..... 4%.*

*IV – de 1.001 em diante ..... 5%”.*

**08.02.64** - Disponibilizar para o trabalho somente os empregados devidamente identificados e uniformizados (calças, camisas, calçados, crachá de identificação), além de provê-los com os Equipamentos de Proteção Individual - EPIs, inclusive equipamentos e/ou produtos de proteção apropriados aos funcionários expostos ao sol, e Equipamentos de Proteção Coletiva - EPCs, cumprindo as leis e atendendo todas as normas de segurança e medicina do trabalho aplicáveis à execução do CONTRATO vigentes.

**08.02.65** - Entregar os uniformes completos aos empregados, mediante recibo (relação nominal), cuja cópia deverá ser enviada ao Gestor Fiscal do Contrato.

**08.02.66** - Não repassar quaisquer custos de uniformes e equipamentos a seus empregados.

**08.02.67** - Manter seus empregados, diariamente, com uniformes limpos, em bom estado de conservação, com aparência pessoal adequada, portando crachá de identificação com fotografia recente, constando nome, matrícula, função, arcando com as despesas advindas desta exigência.

**08.02.68** - Substituir os uniformes, semestralmente, a partir da assinatura do CONTRATO ou do fim do prazo anteriormente estipulado, e sempre que não atenderem às condições mínimas de apresentação.

**08.02.69** - Manter o quadro de pessoal suficiente para o atendimento pleno da realização dos serviços, sem permitir a interrupção da realização do CONTRATO, salvo por determinação da SEEL.

**08.02.70** - Assegurar a prestação dos serviços contratados, mesmo em caso de greve dos transportes públicos, salvo os motivos de força maior (calamidades públicas, etc.).

**08.02.71** - Responsabilizar-se pelo transporte de seu pessoal até as dependências da obra, e vice-versa, por meios próprios, em casos de paralisação dos transportes coletivos, bem como nas situações em que se faça necessário.

**08.02.72** - Não permitir que seus empregados realizem horas extraordinárias fora da jornada normal de trabalho, em finais de semana ou em dias feriados, sem observar e cumprir as disposições e os limites da legislação trabalhista.

**08.02.73** - Responsabilizar-se pelo controle da assiduidade e pontualidade de seus empregados. Permitir, sempre que necessário ou solicitado, que a SEEL tenha acesso ao controle de frequência dos funcionários. Apresentar ao Gestor Fiscal do Contrato relatórios mensais de frequência, abatendo faltas e atrasos, quando for o caso, por ocasião da elaboração da medição de serviços.

**08.02.74** - Substituir por outro profissional com as mesmas qualificações, imediatamente, o empregado posto a serviço para realização do CONTRATO que se afastar do trabalho por ausência, falta, férias, descanso semanal, licença médica, licença paternidade, greve, demissão ou qualquer outro motivo, respondendo por eventuais prejuízos decorrentes do descumprimento desta obrigação.

**08.02.75** - Atender, de imediato, às solicitações da SEEL quanto à substituição dos empregados alocados nos casos em que ficar constatado descumprimento das obrigações relativas à execução dos serviços ou do CONTRATO, ao descrito no Projeto Básico/Executivo - Parte 6/6 - EC, ou quando estes forem considerados inadequados pela SEEL, vedado definitivamente o retorno dos mesmos as dependências da obra.

**08.02.76** - Assumir a responsabilidade por todas as despesas relacionadas aos seus empregados, todos os encargos e obrigações trabalhistas, sociais, previdenciárias, tributárias e as demais previstas na legislação específica, decorrentes da execução do CONTRATO, cuja inadimplência não transfere a responsabilidade à CONTRATANTE, uma vez que os seus empregados não manterão qualquer vínculo empregatício com a SEEL, tais como:

**08.02.76.01** - Salários.

**08.02.76.02** - Adicionais devidos por imposição legal ou em função de acordo, dissídio ou convenção coletiva de trabalho.

**08.02.76.03** - 13º (décimo terceiro) salário, na proporção a que fizer jus o empregado.

**08.02.76.04** - Férias.

**08.02.76.05** - Encargos previdenciários.

**08.02.76.06** - Taxas, impostos e contribuições.

**08.02.76.07** - Vale-refeição.

**08.02.76.08** - Vale-transporte.

**08.02.76.09** - Seguros.

**08.02.76.10** - Indenizações.

**08.02.76.11** - Despesas decorrentes de acidentes do trabalho.

**08.02.76.12** - Outras porventura existentes ou que venham a ser criadas e exigidas por lei ou em função de acordo, dissídio ou convenção coletiva de trabalho.

**08.02.77** - Efetuar o pagamento dos salários dos empregados alocados na execução contratual mediante depósito bancário em conta salário ou na conta do trabalhador, de modo a possibilitar a conferência do pagamento pela Fiscalização SEEL.

**08.02.78** - Pagar, até o 5º (quinto) dia útil do mês subsequente ao vencido e conforme Acordo, Convenção e Dissídio Coletivo de Trabalho os salários dos empregados utilizados nos serviços contratados, bem como recolher no prazo legal os encargos decorrentes da contratação dos mesmos, exibindo, sempre que solicitado, as comprovações respectivas.

**08.02.79** - Fornecer à CONTRATANTE, mensalmente, cópia da folha de pagamento do mês anterior ao da despesa, bem como os comprovantes do recolhimento dos encargos sociais incidentes.

**08.02.80** - Com a assinatura do CONTRATO, permitir à Administração da CONTRATANTE, a critério discricionário desta, fazer o desconto nas faturas a crédito da empreiteira CONTRATADA e realizar os pagamentos dos salários e demais verbas trabalhistas diretamente aos trabalhadores, bem como das contribuições previdenciárias e do FGTS, quando estes não forem adimplidos.

**08.02.81** - Fornecer à CONTRATANTE os comprovantes de fornecimento de vale-alimentação e transporte aos funcionários, os quais deverão constar: nome e matrícula do empregado, data da entrega, bem como a quantidade e o valor dos vales e o mês de competência e, ainda, assinatura do empregado atestando o seu recebimento.

**08.02.82** - Fornecer, mensalmente, e sempre que solicitado pela CONTRATANTE, os comprovantes do cumprimento e tempestivo pagamento das obrigações previdenciárias, trabalhistas e fiscais decorrentes da execução do CONTRATO, do Fundo de Garantia do Tempo de Serviço - FGTS e do pagamento dos salários e benefícios dos empregados disponibilizados para a execução do CONTRATO.

**Ainda, os serviços de que trata o Projeto Básico/Executivo - Parte 6/6 - EC, compreendem as atribuições dos funcionários próprios ou de subcontratados a seguir relacionadas, entre outras inerentes a cada função, que constituem também obrigações da empreiteira CONTRATADA:**

**08.02.83** - Tratar todos, indistintamente, com respeito e, quando solicitado, atender ao Gestor Fiscal do Contrato com atenção e presteza.

**08.02.84** - Sempre que solicitado ou necessário, dirigir-se a todos, indistintamente, de forma cortês, polida e educada.

**08.02.85** - Apresentar-se no trabalho devidamente limpo, uniformizado.

**08.02.86** - Portar sempre, em lugar visível, o crachá de identificação fornecido pela empreiteira CONTRATADA.

**08.02.87** - Manter continuamente limpo e organizado o local de trabalho ou serviço.

**08.02.88** - Manter seus equipamentos e ferramentas de trabalho limpos e em perfeitas condições de uso.

**08.02.89** - Manter-se sempre com uma postura correta e condizente com a função desempenhada.

**08.02.90** - Encaminhar ao preposto ou responsável da empresa todas as questões relativas ao vínculo funcional com a empreiteira contratada.

**08.02.91** - Procurar, em casos de dificuldade, buscar a orientação do gestor imediato ou do Departamento de Recursos Humanos, repassando-lhe o problema.

**08.02.92** - Cumprir, rigorosamente, os horários e escalas de serviço.

**08.02.93** - Comunicar a necessidade, com antecedência, e as ausências, no menor lapso de tempo possível, sempre que houver necessidade de faltar ao serviço por motivo de saúde ou por força maior.

**Quanto ao Meio Ambiente e Sustentabilidade:**

**08.02.94** - Atender, durante a execução do CONTRATO, às exigências técnicas complementares contidas na Licença Ambiental e/ou em outras licenças que forem exigidas pelo órgão ambiental, de acordo com as legislações vigentes, de forma a promover a perfeita adequação

da execução do CONTRATO à Lei Federal Nº 6.938 de 31 de agosto de 1981, que dispõe sobre a Política Nacional do Meio Ambiente, seus fins e mecanismos de formulação e aplicação, à Resolução CONAMA 237 de 19/12/1997 e às demais leis estadual e municipal relativas ao meio ambiente.

**08.02.95** - Cumprir as normas pertinentes ao CONTRATO sobre a proteção da vegetação e das áreas de preservação permanente e de reserva legal previstas na Lei Estadual nº 18.104 de 18 de julho de 2013. A Instalação de canteiro de serviços e armazenamento de materiais não poderão ser próximas à área de Preservação Permanente – (APP), devendo atender os limites da Lei Estadual Nº 18.104 de 18 de julho de 2013, Art. 9º.

**08.02.96** - Utilizar somente matéria-prima florestal procedente, nos termos do artigo 11 do Decreto Nº 5.975, de 2006, de: (a) manejo florestal, realizado por meio de Plano de Manejo Florestal Sustentável – PMFS devidamente aprovado pelo órgão competente do Sistema Nacional do Meio Ambiente – SISNAMA; (b) supressão da vegetação natural, devidamente autorizada pelo órgão competente do Sistema Nacional do Meio Ambiente – SISNAMA; (c) florestas plantadas; e (d) outras fontes de biomassa florestal, definidas em normas específicas do órgão ambiental competente.

**08.02.97** - Comprovar a procedência legal dos produtos ou subprodutos florestais utilizados em cada etapa da execução contratual, nos termos do artigo 4º, inciso IX, da Instrução Normativa SLTI/MPOG Nº 1, de 19/01/2010, por ocasião da respectiva medição, mediante a apresentação dos seguintes documentos, conforme o caso:

**08.02.97.01** - Cópias autenticadas das notas fiscais de aquisição dos produtos ou subprodutos florestais.

**08.02.97.02** - Cópia dos Comprovantes de Registro do fornecedor e do transportador dos produtos ou subprodutos florestais junto ao Cadastro Técnico Federal de Atividades Potencialmente Poluidoras ou Utilizadoras de Recursos Ambientais – CTF, mantido pelo IBAMA, quando tal inscrição for obrigatória, acompanhados dos respectivos Certificados de Regularidade válidos, conforme artigo 17, inciso II, da Lei Federal Nº 6.938/81, e Instrução Normativa IBAMA Nº 31, de 3 de dezembro de 2009, e legislação correlata.

**08.02.97.03** - Documento de Origem Florestal – DOF, instituído pela Portaria Nº 253, de 18/08/2006, do Ministério do Meio Ambiente, e Instrução Normativa IBAMA Nº 112, de 21/08/2006, quando se tratar de produtos ou subprodutos florestais de origem nativa cujo transporte e armazenamento exijam a emissão de tal licença obrigatória.

**08.02.97.03.01** - Caso os produtos ou subprodutos florestais utilizados na execução contratual tenham origem em Estado que possua documento de controle próprio, a CONTRATADA deverá apresentá-lo, em complementação ao DOF, a fim de demonstrar a regularidade do transporte e armazenamento nos limites do território estadual.

**08.02.98** - Observar as diretrizes, critérios e procedimentos para a gestão dos resíduos da construção civil estabelecidos na Resolução nº 307, de 05/07/2002, com as alterações da Resolução n. 448/2012, do Conselho Nacional de Meio Ambiente – CONAMA, e no Artigo 4º, §§ 2º e 3º, da Instrução Normativa SLTI/MPOG Nº 1, de 19/01/2010, nos seguintes termos:

**08.02.98.01** - O gerenciamento dos resíduos originários da contratação deverá obedecer às diretrizes técnicas e procedimentos do Programa Municipal de Gerenciamento de Resíduos da Construção Civil, ou do Projeto de Gerenciamento de Resíduos da Construção Civil apresentado ao órgão competente, conforme o caso.

**08.02.98.02** - Nos termos dos artigos 3º e 10º da Resolução CONAMA Nº 307, de 05/07/2002, a CONTRATADA deverá providenciar a destinação ambientalmente adequada dos resíduos da construção civil originários da contratação, obedecendo, no que couber, aos seguintes procedimentos:

**08.02.98.02.01** - resíduos Classe A (reutilizáveis ou recicláveis como agregados): deverão ser reutilizados ou reciclados na forma de agregados, ou encaminhados a aterros de resíduos classe A de reservação de material para usos futuros.

**08.02.98.02.02** - resíduos Classe B (recicláveis para outras destinações): deverão ser reutilizados, reciclados ou encaminhados a áreas de armazenamento temporário, sendo dispostos de modo a permitir a sua utilização ou reciclagem futura.

**08.02.98.02.03** - resíduos Classe C (para os quais não foram desenvolvidas tecnologias ou aplicações economicamente viáveis que permitam a sua reciclagem/recuperação): deverão ser armazenados, transportados e destinados em conformidade com as normas técnicas específicas.

**08.02.98.02.04** - resíduos Classe D (perigosos, contaminados ou prejudiciais à saúde): deverão ser armazenados, transportados, reutilizados e destinados em conformidade com as normas técnicas específicas.

**08.02.98.03** - Em nenhuma hipótese a CONTRATADA poderá dispor os resíduos originários da contratação em aterros de resíduos sólidos urbanos, áreas de “bota fora”, encostas, corpos d’água, lotes vagos e áreas protegidas por lei, bem como em áreas não licenciadas.

**08.02.98.04** - Para fins de fiscalização do fiel cumprimento do Programa Municipal de Gerenciamento de Resíduos da Construção Civil, ou do Projeto de Gerenciamento de Resíduos da Construção Civil, conforme o caso, a CONTRATADA comprovará, sob pena de multa, que todos os resíduos removidos estão acompanhados de Controle de Transporte de Resíduos, em conformidade com as normas da Agência Brasileira de Normas Técnicas - ABNT, ABNT NBR nºs. 15.112, 15.113, 15.114, 15.115 e 15.116, de 2004.

**08.02.99** - Observar as seguintes diretrizes de caráter ambiental:

**08.02.99.01** - Qualquer instalação, equipamento ou processo, situado em local fixo, que libere ou emita matéria para a atmosfera, por emissão pontual ou fugitiva, utilizado na execução contratual, deverá respeitar os limites máximos de emissão de poluentes admitidos na Resolução CONAMA Nº 382, de 26/12/2006, e legislação correlata, de acordo com o poluente e o tipo de fonte.

**08.02.99.02** - Na execução contratual, conforme o caso, a emissão de ruídos não poderá ultrapassar os níveis considerados aceitáveis pela Norma NBR-10.151 – Avaliação do Ruído em Áreas Habitadas visando o conforto da comunidade, da Associação Brasileira de Normas Técnicas – ABNT, ou aqueles estabelecidos na NBR-10.152 – Níveis de Ruído para conforto acústico, da Associação Brasileira de Normas Técnicas – ABNT, nos termos da Resolução CONAMA Nº 01, de 08/03/90, e legislação correlata.

**08.02.99.03** - Nos termos do Artigo 4º, § 3º, da Instrução Normativa SLTI/MPOG Nº 1, de 19/01/2010, deverão ser utilizados, na execução contratual, agregados reciclados, sempre que existir a oferta de tais materiais, capacidade de suprimento e custo inferior em relação aos agregados naturais, inserindo-se na planilha de formação de preços os custos correspondentes.

**08.02.100** - Recuperar todo o passivo ambiental decorrente dos serviços contratados e dar destinação adequada aos resíduos.

**08.02.101** - Todos os serviços a serem executados pela CONTRATADA deverão seguir a Instrução Normativa nº 01/2010 do MPOG que versa sobre os critérios de sustentabilidade ambiental na execução de serviços e obras, considerando inclusive os processos de descartes de produtos.

**Generalidades:**

**08.02.102** - Será de inteira responsabilidade da empreiteira CONTRATADA a concordância entre os PROJETOS, a topografia do local dos serviços e as concessionárias (redes públicas).

**08.02.103** - A empreiteira CONTRATADA será responsável pelas soluções técnicas necessárias para a execução dos serviços. Deverá realizar uma vistoria geral da obra, a inspeção de todas as instalações e uma revisão geral nos locais da execução dos serviços, a verificação do funcionamento, da segurança e do acabamento de todos os itens, inclusive os executados por terceiros.

**08.02.104** - A CONTRATADA deverá comunicar imediatamente à CONTRATANTE qualquer indício de trincas ou rachaduras nas estruturas de concreto, vigas, pilares e lajes, alvenaria estrutural ou revestimentos e de exposição de armaduras (ferragens).

**08.02.105** - Não poderá a empreiteira CONTRATADA, em hipótese alguma, alegar desconhecimento das cláusulas e condições estabelecidas no Projeto Básico/Executivo - Parte 6/6 - EC e de suas especificações, bem como das quantidades, de detalhes e exigências constantes dos PROJETOS e das PLANILHAS ORÇAMENTÁRIAS, que fazem parte integrante do CONTRATO.

**08.03- DAS OBRIGAÇÕES DA CONTRATANTE**

Constituem obrigações da CONTRATANTE:

**08.03.01** - Providenciar junto à Secretaria de Meio Ambiente do Estado de Goiás a licença de demolição, se for o caso, conforme determina a Lei Estadual Nº 17.928/12, Art. 16, parágrafo único. A Prefeitura Municipal de Planaltina deverá providenciar manifestação do Órgão Ambiental local.

**08.03.02** - Manifestar-se formalmente em todos os atos relativos à execução dos serviços, em especial, aplicação de sanções, alterações de execução dos serviços.

**08.03.03** - Emitir ordens de início e de paralisação dos serviços.

**08.03.04** - Fornecer aos funcionários da empreiteira CONTRATADA, por escrito, as informações e esclarecimentos necessários para o desenvolvimento dos serviços OBJETO do CONTRATO.

**08.03.05** - Prestar as informações e os esclarecimentos que venham a ser solicitados pela empreiteira CONTRATADA, concernentes ao OBJETO do CONTRATO.

**08.03.06** - Indicar a localização e liberar as áreas onde serão executados os serviços, e permitir o acesso dos trabalhadores da empreiteira CONTRATADA durante a realização do CONTRATO.

**08.03.07** - Empenhar os recursos necessários aos pagamentos, dentro das previsões estabelecidas no CRONOGRAMA FÍSICO-FINANCEIRO.

**08.03.08** - Cumprir, e fazer cumprir o disposto nas cláusulas do CONTRATO. Acompanhar e fiscalizar a execução do CONTRATO, segundo as obrigações assumidas no mesmo e nas propostas técnica e de preços da empreiteira CONTRATADA.

**08.03.08.01** - A SEEL não responderá por quaisquer compromissos assumidos pela empreiteira CONTRATADA com terceiros, ainda que vinculados à execução do CONTRATO, bem como por qualquer dano causado a terceiros em decorrência de ato da empreiteira CONTRATADA, de seus empregados, prepostos ou subordinados.

**08.03.09** - Exercer o acompanhamento e a fiscalização dos serviços por servidor ou comissão especialmente designada.

**08.03.10** - Efetuar o acompanhamento e a fiscalização da execução dos serviços, fazendo anotações e registros das ocorrências e falhas relevantes observadas, de acordo com os procedimentos estabelecidos no Projeto Básico/Executivo - Parte 6/6 - EC, mantendo-os arquivados em processo administrativo específico, bem como determinando o que for necessário à regularização dos itens observados.

**08.03.11** - Não tolerar a execução de tarefas em desacordo com as normas estabelecidas no instrumento contratual e na legislação de segurança existente.

**08.03.12** - Notificar oficialmente a empreiteira CONTRATADA, por escrito, da ocorrência de eventuais imperfeições, falhas ou irregularidades constatadas no curso da execução dos serviços e do CONTRATO, fixando prazo para a sua correção, encaminhando os apontamentos à autoridade competente para as providências cabíveis, e certificar-se de que as soluções por ela propostas sejam as mais adequadas.

**08.03.13** - Exigir, comprovada a necessidade, o imediato afastamento de qualquer empregado ou preposto da empreiteira CONTRATADA que julgar, a seu exclusivo critério, deixar de merecer confiança ou, ainda, que venha a se conduzir de modo inconveniente ou incompatível com o exercício das funções que lhe foram cometidas, que embarçar ou dificultar a sua fiscalização ou que não executar os serviços de acordo com o CONTRATO e com as especificações do Projeto Básico/Executivo - Parte 6/6 - EC, bem como a substituição do mesmo.

**08.03.14** - Rejeitar, no todo ou em parte, serviços em desacordo com o especificado no Projeto Básico/Executivo - Parte 6/6 - EC, nos MEMORIAIS DESCRITIVOS E ESPECIFICAÇÕES, nos PROJETOS e demais documentos constantes do Edital, e com as disposições do CONTRATO, aplicando as penalidades cabíveis.

**08.03.15** - Proceder a medição dos serviços efetivamente executados, observando o previsto no CRONOGRAMA FÍSICO-FINANCEIRO da obra, e avaliando as implicações decorrentes de eventual inconformidade com o previsto no planejamento.

**08.03.16** - Efetuar o pagamento das faturas emitidas pela empreiteira CONTRATADA, com base nas medições de serviços efetivamente executados e aprovadas pela Fiscalização SEEL, em conformidade com o valor previsto no CRONOGRAMA FÍSICO-FINANCEIRO, através de crédito em conta corrente bancária, observando-se e cumprindo-se as disposições legais.

**08.03.17** - Efetuar as retenções tributárias devidas sobre o valor da fatura de serviços da empreiteira CONTRATADA.

**08.03.18** - Emitir o TERMO DE RECEBIMENTO PROVISÓRIO E O TERMO DE RECEBIMENTO DEFINITIVO nos prazos e condições estipulados no Projeto Básico/Executivo - Parte 6/6 - EC.

**08.03.19** - Verificar, no prazo fixado, minuciosamente, a conformidade dos bens recebidos provisoriamente com as especificações constantes do Projeto Básico/Executivo - Parte 6/6 - EC, do CONTRATO, e dos demais documentos deste processo de contratação, para fins de aceitação e recebimento definitivo.

**08.03.20** - Exigir da empreiteira CONTRATADA que providencie a reparação dos vícios, defeitos e danos decorrentes da execução do OBJETO, verificados dentro do prazo de garantia dos serviços, tendo em vista o direito assegurado à CONTRATANTE no Art. 69 da Lei Federal Nº 8.666/93 e no Código de Defesa do Consumidor, Lei Federal Nº 8.078, de 11 de setembro de 1990.

**08.03.21** - Aplicar as sanções administrativas, quando se fizer necessário.

**08.03.22** - Analisar e aprovar, se for o caso, a terceirização de micro e pequenas empresas para a execução parcial, nunca integral, do OBJETO desta licitação, quando solicitada pela empreiteira CONTRATADA, observando o disposto na Lei Complementar Federal Nº 123 de 14 de dezembro de 2006 que institui o Estatuto Nacional da Microempresa e da Empresa de Pequeno Porte.

**08.03.23** - Examinar toda a documentação da empreiteira CONTRATADA relativa ao disposto no CONTRATO.

**08.03.24** - Realizar o arquivamento de projetos, especificações técnicas, orçamentos, termos de recebimento, contratos e aditamentos, relatórios de inspeções técnicas, entre outros documentos, após o recebimento do serviço e notificações expedidas.

## **09. CLÁUSULA NONA: DO ACOMPANHAMENTO E FISCALIZAÇÃO DOS SERVIÇOS E GESTÃO DO CONTRATO**

**09.01** - Caberá à SEEL, através da Gerência de Infraestrutura Esportiva - GEINFRA, a gestão do CONTRATO, o acompanhamento e a fiscalização dos trabalhos, e informar à empreiteira CONTRATADA os dados e elementos técnicos e administrativos necessários à realização dos serviços.

**09.02** - A Gestão do CONTRATO e o acompanhamento e fiscalização dos serviços serão feitos considerando a disposição legal, nos termos do Art. 67 da Lei Federal 8.666/93, a qual prevê que a execução do contrato deverá ser acompanhada e fiscalizada por um representante da Administração especialmente designado, que deverá ter a qualificação necessária para o acompanhamento e fiscalização dos serviços e gestão do contrato, e dos artigos Art. 51, Art. 52, e Art. 53 da Lei Estadual Nº 17.928/12, que dispõe sobre a fiscalização e gestão dos contratos pertinentes a obras, compras e serviços, bem como convênios, outros ajustes e demais atos administrativos negociais no âmbito do Estado de Goiás.

**09.03** - O acompanhamento e a fiscalização da execução do CONTRATO e de todas as fases da execução dos serviços, portanto, serão realizados pelo Gestor Fiscal do Contrato, cuja designação será efetivada por Portaria ou ato equivalente do Secretário de Estado de Esporte e Lazer. O Gestor Fiscal do Contrato ficará responsável, até o encerramento do CONTRATO, pelo atendimento das obrigações previstas na Lei Estadual Nº 17.928/12, tendo todas as prerrogativas e responsabilidades inerentes às funções de Gestor e de Fiscal de CONTRATO, nos termos da legislação em vigor.

**09.04** - Afim de auxiliar o Gestor Fiscal do Contrato no acompanhamento, gerenciamento físico e financeiro e fiscalização da execução do CONTRATO durante a sua execução, em conformidade com o disposto no Art. 54 da Lei Estadual Nº 17.928/12, que permite o desmembramento das competências relacionadas às atividades de fiscalização e gestão dos contratos administrativos para que sejam realizadas por servidores ou grupo de servidores distintos, a SEEL **poderá** designar outro Gestor Fiscal do Contrato - AUXILIAR, ou quantos forem necessários, para fiscalizar, acompanhar e verificar a perfeita execução do CONTRATO, em todas as fases, até o recebimento do OBJETO, com as mesmas prerrogativas e responsabilidades do Gestor Fiscal do Contrato. A designação do Gestor Fiscal do Contrato - AUXILIAR será efetivada por Portaria ou ato equivalente do Secretário de Estado de Esporte e Lazer.

**09.05** - As designações do Gestor Fiscal do Contrato e do Gestor Fiscal do Contrato - AUXILIAR deverão ser informadas na ORDEM DE SERVIÇO (OS). No caso da designação do Gestor Fiscal do Contrato - AUXILIAR ocorrer após a emissão da OS, a Fiscalização deverá encaminhar cópia da Portaria para o conhecimento da empreiteira CONTRATADA.

**09.06** - O registro da ART da Fiscalização no CREA-GO deverá ser realizado pela empreiteira CONTRATADA, que deverá providenciar, também, junto ao CREA e/ou ao CAU-BR, as Anotações e Registros de Responsabilidade Técnica referentes ao OBJETO do CONTRATO e as especialidades pertinentes, nos termos da legislação em vigor - Lei Federal Nº 6.496 de 7 de dezembro de 1977 e Lei Federal Nº 12.378 de 31 de dezembro de 2010.

**09.07** - A empreiteira CONTRATADA deverá disponibilizar, por intermédio do Gestor Fiscal do Contrato, todas as facilidades para o fiel cumprimento das obrigações previstas no CONTRATO e das atribuições da Fiscalização SEEL, inclusive o acesso ao local onde estejam previstos ou sendo executados os serviços relacionados com o CONTRATO, a qualquer hora e a qualquer pessoa autorizada pela SEEL.

**09.08** - Não obstante a empreiteira CONTRATADA ser a única e exclusiva responsável pela execução de todos os serviços, a SEEL reserva-se o direito, sem que de qualquer forma restrinja a plenitude desta responsabilidade, de exercer a mais ampla e completa fiscalização sobre os serviços.

**09.09** - A Fiscalização observará no que couber, o Anexo VIII-A da INSTRUÇÃO NORMATIVA Nº 5, DE 26 DE MAIO DE 2017 da Secretária de Gestão do Ministério do Planejamento, Desenvolvimento e Gestão, e rigorosamente e de forma a assegurar o perfeito cumprimento do CONTRATO, por meio de instrumentos de controle que, inclusive, compreendam a mensuração:

**09.09.01** - Os itens do Projeto Básico/Executivo - Parte 6/6 - EC.

**09.09.02** - Todos os DOCUMENTOS relativos a esta contratação: Toda a documentação deverá ser mantida pela empreiteira CONTRATADA no local dos serviços, com livre acesso, incluindo, entre outros documentos: PLANILHAS ORÇAMENTÁRIAS, CRONOGRAMAS, ARTs, RELATÓRIO DIÁRIO DE OBRAS, Relatórios Técnicos e Administrativos, PROJETOS E MEMORIAIS DESCRITIVOS.

**09.09.03** - O fiel adimplemento das disposições contratuais.

**09.09.04** - Os RESULTADOS alcançados em relação a empreiteira CONTRATADA e ao OBJETO CONTRATADO, com a verificação dos PRAZOS de execução e da QUALIDADE demandada.

**09.09.05** - A ESPECIFICAÇÃO TÉCNICA, QUALIDADE E QUANTIDADE dos RECURSOS MATERIAIS, EQUIPAMENTOS E UTENSÍLIOS utilizados.

**09.09.06** - Os RECURSOS HUMANOS empregados, em função da QUANTIDADE e da FORMAÇÃO PROFISSIONAL exigidas.

**09.09.06.01** - O Gestor Fiscal do Contrato, ao verificar que houve subdimensionamento da produtividade pactuada, sem perda da qualidade na execução do serviço, deverá comunicar à autoridade responsável para que esta promova a adequação contratual à produtividade efetivamente realizada, respeitando-se os limites de alteração dos valores contratuais previstos no § 1º do Artigo 65 da Lei Federal Nº 8.666/93.



**09.09.07** - A EXECUÇÃO e CONFORMIDADE da PRESTAÇÃO DOS SERVIÇOS, e a adequação à ROTINA DE EXECUÇÃO estabelecida.

**09.09.08** - A CONFORMIDADE da ALOCAÇÃO dos RECURSOS necessários e das TÉCNICAS EMPREGADAS.

**09.09.09** - O CUMPRIMENTO das demais OBRIGAÇÕES decorrentes do CONTRATO.

**09.09.10** - A SATISFAÇÃO DA ADMINISTRAÇÃO usuária.

**09.10** - Havendo por parte da responsabilidade da empreiteira CONTRATADA não conformidades referentes às exigências administrativas e gerenciais do CONTRATO ou às especificações previstas no Projeto Básico/Executivo - Parte 6/6 - EC e nas normas e instruções da SEEL, o Gestor Fiscal do Contrato deverá:

**09.10.01** - Promover o registro das ocorrências verificadas, adotando as providências necessárias ao fiel cumprimento das cláusulas contratuais, conforme o disposto nos §§ 1º e 2º do Art. 67 da Lei Federal Nº 8.666/93.

**09.10.02** - Notificar a empreiteira CONTRATADA, por escrito, sobre as irregularidades apontadas, para as providências previstas do Art. 69 da Lei Federal 8.666/93, no que couber.

**09.10.03** - Caso a não conformidade não seja sanada e/ou não haja justificativa razoável e por escrito da empreiteira CONTRATADA do descumprimento e/ou atraso da sua regularização, dentro do prazo estipulado na respectiva notificação, o Gestor Fiscal do Contrato deverá aplicar penalidade de acordo com as cláusulas contratuais, cujo valor será deduzido dos créditos da empreiteira CONTRATADA junto à SEEL, depois da perda/preclusão do prazo de defesa prévia da empreiteira CONTRATADA, conforme prevê o Art. 87 da Lei Federal Nº 8666/93.

**09.11** - Reserva-se à SEEL, o direito de intervir nas obras/serviços quando ficar comprovada a incapacidade técnica da empreiteira CONTRATADA ou deficiência dos equipamentos e da mão de obra por esta empregados, sem que desse ato resulte o direito da mesma pleitear indenização, seja a que título for.

**09.12** - Caberá à empreiteira CONTRATADA o fornecimento, manutenção e guarda de um RELATÓRIO DIÁRIO DE OBRAS (RDO), no local dos serviços ou por meio de arquivo eletrônico, permanentemente disponível para lançamento diário das informações relativas à execução do OBJETO, tais como, número de funcionários e presença de terceiros, equipamentos alocados, condições de trabalho, condições meteorológicas, detalhamento dos serviços executados e o desenvolvimento das atividades em relação ao CRONOGRAMA previsto, registro de ocorrências e outros fatos relacionados, bem como dos comunicados à Fiscalização. O RDO deverá ser iniciado pelo Engenheiro Responsável Técnico da CONTRATADA, na data do início dos serviços. Diariamente, deverá ser enviada uma cópia do RDO ao Gestor Fiscal do Contrato, através do envio de e-mail da empreiteira CONTRATADA com o arquivo eletrônico do RDO assinado pelo Responsável Técnico da empreiteira CONTRATADA, anexado. O não cumprimento deste item poderá incorrer em pena de não liberação das faturas pela Fiscalização. A Fiscalização utilizará o RDO para as anotações pertinentes a execução do CONTRATO e as comunicações com a empreiteira CONTRATADA, se necessário. Após análise e registro da manifestação da SEEL, o Gestor Fiscal do Contrato deverá assinar o RDO e encaminhá-lo para a empreiteira CONTRATADA.

**09.13** - As observações, dúvidas e questionamentos técnicos da empreiteira CONTRATADA, que porventura surgirem sobre a execução do CONTRATO, a realização dos trabalhos ou na leitura e interpretação de projetos, deverão ser registrados no RDO, que deverá ser enviado por e-mail ao Gestor Fiscal do Contrato com a assinatura do Responsável Técnico da empreiteira CONTRATADA, para consulta. O RDO será recebido pela SEEL e, para fins de protocolo, será assinado pela Fiscalização. Se necessário, o Gestor Fiscal do Contrato buscará o apoio para a resposta ou definição solicitada junto aos departamentos e divisões da SEEL.

**09.14** - Além das anotações obrigatórias sobre os serviços em andamento e os programados, e dos registros dos questionamentos, a empreiteira CONTRATADA deverá recorrer ao RDO sempre que surgirem quaisquer alterações técnicas ou serviços imprevistos decorrentes de acidentes ou condições especiais. Neste caso, também é imprescindível a assinatura de ambas as partes no RDO, para ciência, e/ou como formalidade de sua concordância ou discordância técnica com o fato relatado.

**09.15** - As exigências da Fiscalização, inerentes ao OBJETO contratado, deverão ser prontamente atendidas pela empreiteira CONTRATADA.

**09.16** - É vedado à empreiteira CONTRATADA realizar qualquer alteração nos serviços contratados, incluindo métodos executivos, sem a devida autorização por escrito da Fiscalização.

**09.16.01** - Quando necessária e justificada pela empreiteira CONTRATADA, a mudança proposta deverá ser submetida ao Gestor Fiscal do Contrato, previamente e por escrito, para análise e aprovação da SEEL.

**09.17** - A fiscalização de que trata este item não exclui nem reduz a responsabilidade da empreiteira CONTRATADA, inclusive perante terceiros, por qualquer irregularidade, ainda que resultante de caso fortuito ou de força maior, defeito, imperfeição técnica, vício redibitório, ou emprego de material inadequado ou de qualidade inferior, qualquer causa de destruição ou dano e de incorreção na execução, dos serviços ou dos bens pertencentes ou vinculados à SEEL, de seus funcionários ou de terceiros, ainda que tenha ocorrido em via pública existente junto ao local dos serviços, ainda, por uso indevido de patentes registradas em nome de terceiros. A ocorrência destes, também não implica em corresponsabilidade da CONTRATANTE ou de seus agentes e prepostos, de conformidade com o Art. 70 da Lei Federal Nº 8.666/93, sendo a empreiteira CONTRATADA a única responsável.

## **10. CLÁUSULA DÉCIMA: DO RECEBIMENTO DOS SERVIÇOS**

**10.01**- Para efeito de aceitação, os serviços deverão ser realizados rigorosamente de acordo com as especificações do PROJETO BÁSICO, do MEMORIAL DESCRITIVO E ESPECIFICAÇÕES, dos PROJETOS e com as disposições do CONTRATO.

**10.01.01**- A efetiva entrega dos serviços ficará condicionada à aceitação por parte do Gestor Fiscal do CONTRATO ou da Comissão de Fiscalização designada pela SUPERINTENDENCIA DE SEGURANÇA E INFRAESTRUTURA ESPORTIVA da SEEL para receber, conferir e aceitar os serviços/obra, objeto do CONTRATO.

**10.01.02**- Deverão ser realizados pela empreiteira contratada todos os testes previstos nas normas vigentes, e todos os testes necessários, em conformidade com a boa prática da engenharia, para o recebimento dos serviços contratados.

**10.01.03-** Os testes deverão ser agendados previamente pela empreiteira contratada, informando à fiscalização, por escrito, com antecedência mínima de 15 (quinze) dias, para que os testes possam ser realizados com o acompanhamento do Fiscal da SEEL e não prejudiquem a realização do cronograma da obra. A Fiscalização definirá se o acompanhamento será presencial ou por outro meio ou procedimento.

**10.01.04-** A SEEL reserva-se o direito de solicitar à empreiteira contratada a substituição de qualquer produto ou equipamento cujo uso considere prejudicial ou que não atende às necessidades do CONTRATO.

**10.02-** Após a conclusão dos serviços, ou seja, quando as obras e serviços contratados ficarem inteiramente concluídos, de perfeito acordo com o CONTRATO, a empreiteira contratada, mediante requerimento à autoridade competente da SEEL, poderá solicitar o recebimento dos mesmos.

**10.03-** Os serviços concluídos poderão ser recebidos PROVISORIAMENTE, através de vistoria pelo responsável por seu acompanhamento e fiscalização, que formalizará o recebimento provisório mediante termo circunstanciado, assinado pelas partes em até 15 (quinze) dias da comunicação escrita da empreiteira contratada.

**10.04-** O termo circunstanciado citado no item anterior, item 10.03, deve relatar as seguintes situações:

**10.04.01-** Os serviços estiverem EM CONFORMIDADE com os requisitos preestabelecidos, explicitar esse fato no texto, que deverá se datado e assinado pelo responsável pelo recebimento.

**10.04.02-** Os serviços apresentarem NÃO CONFORMIDADES com os requisitos preestabelecidos, relacionar os serviços desconformes, explicando as razões das inconsistências, dando prazo para correção, que não poderá ser superior a 90 (noventa) dias.

**10.05-** A empreiteira CONTRATADA fica obrigada a reparar, corrigir, remover, reconstruir ou substituir, às suas expensas, no todo ou em parte, o objeto em que se verificarem vícios, defeitos ou incorreções resultantes da execução ou materiais empregados, cabendo à fiscalização não atestar a medição de serviços até que sejam sanadas todas as eventuais pendências que possam vir a ser apontadas no Termo de Recebimento Provisório.

**10.06-** Para o recebimento definitivo, a autoridade competente da SEEL designará servidor ou comissão com no mínimo 03 (três) técnicos, que vistoriará os serviços e emitirá TERMO DE RECEBIMENTO DEFINITIVO que comprove a adequação do objeto aos termos contratuais.

**10.07-** O TERMO DE RECEBIMENTO DEFINITIVO das obras e serviços contratados será lavrado 30 (trinta) dias após o Recebimento Provisório referido no item 10.03 e assinado pelas partes, se tiver sido satisfeita as seguintes condições:

**10.07.01-** Atendidas todas as reclamações da Fiscalização, referente a defeitos ou imperfeições que venham a ser verificadas em quaisquer elementos das obras e serviços executados.

**10.07.02-** Atendidas as demais disposições do CONTRATO;

**10.08-** O recebimento provisório ou definitivo não exclui a responsabilidade civil pela solidez e segurança da obra ou do serviço, nem ético-profissional pela perfeita execução do contrato, dentro dos limites estabelecidos pela lei ou pelo contrato.

**10.09-** O TERMO DE RECEBIMENTO DEFINITIVO conterá formal declaração de que o prazo mencionado no artigo 1245 do Código Civil será contado, em qualquer hipótese, a partir da data de assinatura do mesmo, ou seja, fica entendida e acordada, à partir deste momento da assinatura, pelo prazo de 05 (cinco) anos, a responsabilidade do empreiteiro contratado pelos serviços/obra, objeto do CONTRATO.

**10.10-** Deverá ser entregue pela CONTRATADA o projeto “as built” da obra, para todos os serviços executados, como condição para o recebimento da obra e emissão do Termo de Recebimento.

## **11. CLÁUSULA DÉCIMA PRIMEIRA: SUBCONTRATAÇÃO**

**11.1** – Será permitido ao contratado, de acordo com o disposto no art. 48 da Lei Estadual nº 17.928/12, em regime de responsabilidade solidária e sem prejuízo das suas responsabilidades contratuais e legais, realizar subcontratação, desde que observadas, simultaneamente, as seguintes condições:

**11.1.1** – O valor total das parcelas subcontratadas não poderá ultrapassar o percentual de 30% (trinta por cento) do valor total da obra.

**11.1.2** – É proibida a subcontratação do conjunto de itens para os quais foi exigido, como requisito de habilitação técnico-operacional, a apresentação de atestados que comprovem execução de serviço com características semelhantes.

**11.2** – Os serviços listados no orçamento do Edital e que não contrariarem o constante nos subitens **11.1.1** e **11.1.2** poderão ser subcontratados.

**11.3** – No caso de subcontratação, deverá ficar demonstrado e documentado que esta somente abrangerá etapas determinadas dos serviços (nos limites estabelecidos nos itens anteriores), ficando claro que a subcontratada apenas reforçará a capacidade técnica da contratada, que executará, por seus próprios meios, o principal dos serviços de que trata este Edital, assumindo a responsabilidade direta e integral pela qualidade dos serviços contratados.

**11.3.1** - A assinatura deste contrato caberá somente à empresa vencedora, por ser a única responsável perante a CONTRATANTE, mesmo que tenha havido apresentação de empresa a ser subcontratada.

**11.3.2** - A relação estabelecida na assinatura deste instrumento é exclusivamente entre CONTRATANTE e CONTRATADA, não havendo qualquer vínculo ou relação de nenhuma espécie com a subcontratada, inclusive no que pertine a medição e pagamento

**11.4** – A CONTRATANTE se reserva o direito de, após a contratação dos serviços, exigir que o pessoal técnico e auxiliar da empresa contratada e de suas subcontratadas, se submetam à comprovação de suficiência a ser por ele realizada e de determinar a substituição de qualquer membro da equipe que não esteja apresentando o rendimento desejado.

**11.5** – A CONTRATADA, ao requerer autorização para subcontratação de parte dos serviços, devidamente formalizada por aditamento, deverá comprovar perante a SEEL as condições de habilitação de sua subcontratada necessárias à execução do objeto, respondendo, solidariamente com esta, pelo inadimplemento destas quando relacionadas com o objeto do contrato.

**11.5.1** – No Caso de subcontratação de microempresa ou empresa de pequeno porte, para fins do disposto no Item **11.05**, será exigida tão somente a apresentação de documentação que comprove a regularidade fiscal e trabalhista da subcontratada.

**11.6** – A empresa contratada compromete-se a substituir a subcontratada, no prazo máximo de trinta dias, na hipótese de extinção da subcontratação, mantendo o percentual originalmente subcontratado até a sua execução total, notificando o órgão ou entidade contratante, sob pena de rescisão, sem prejuízo das sanções cabíveis, ou demonstrar a inviabilidade da substituição, em que ficará responsável pela execução da parcela originalmente subcontratada.

**11.7** – A empresa contratada responsabiliza-se pela padronização, compatibilidade, gerenciamento centralizado e qualidade da subcontratação.

**11.8** – Aplicam-se à subcontratação, naquilo que couber, as vedações de participação constantes no Edital que originou este contrato.

## **12. CLÁUSULA DÉCIMA SEGUNDA: MULTAS E SANÇÕES**

**12.1** – Constituem ilícitos administrativos, além da prática dos atos previstos nos arts. 81, 86, 87 e 88 da Lei federal nº 8.666 de 21 de junho de 1993, a prática dos atos previstos no art. 7º da Lei federal nº 10.520, de 17 de julho de 2002, ou em dispositivos de normas que vierem a substituí-los.

**12.2** – Serão aplicadas ao CONTRATADO, caso incorra nas faltas referidas no Item anterior, segundo a natureza e a gravidade da falta, assegurados a ampla defesa e o contraditório, as sanções previstas nos arts. 86 a 88 da Lei federal nº 8.666/93.

**12.3** – Nas hipóteses previstas no Item **12.1**, o CONTRATADO poderá apresentar sua defesa no prazo de 10 (dez) dias úteis, contado da notificação do ato, sendo facultada a produção de todas as provas admitidas em direito, por iniciativa própria e às suas expensas.

**12.4** – A inexecução contratual, inclusive por atraso injustificado na execução do contrato, sujeitará o CONTRATADO, além das sanções referidas no Item **12.2**, à multa de mora, graduada de acordo com a gravidade da infração, obedecidos aos seguintes limites máximos:

**12.4.1** – 10% (dez por cento) sobre o valor da nota de empenho ou do contrato, em caso de descumprimento total da obrigação, inclusive no de recusa do adjudicatário em firmar o contrato, ou ainda na hipótese de negar-se a efetuar o reforço da caução, dentro de 10 (dez) dias contados da data de sua convocação;

**12.4.2** – 0,3% (três décimos por cento) ao dia, até o trigésimo dia de atraso, sobre o valor da parte do fornecimento ou serviço não realizado ou sobre a parte da etapa do cronograma físico de obras não cumprido;

**12.4.3** – 0,7% (sete décimos por cento) sobre o valor da parte do fornecimento ou serviço não realizado ou sobre a parte da etapa do cronograma físico de obras não cumprida, por dia subsequente ao trigésimo.

**12.5** – A multa aplicada será descontada da garantia do CONTRATADO.

**12.5.1** – Se o valor da multa exceder ao da garantia prestada, além da perda desta, o CONTRATADO responderá pela sua diferença, que será descontada dos pagamentos eventualmente devidos pela Administração ou, ainda, se for o caso, cobrada judicialmente.

**12.6** – A suspensão de participação em licitação e o impedimento de contratar com a Administração serão graduados pelos seguintes prazos:

**12.6.1** – 6 (seis) meses, nos casos de:

**12.6.1.1** – aplicação de duas penas de advertência, no prazo de 12 (doze) meses, sem que o CONTRATADO tenha adotado as medidas corretivas no prazo determinado pela Administração;

**12.6.2** – 12 (doze) meses, no caso de retardamento imotivado da execução de obra, de serviço, de suas parcelas ou do fornecimento de bens;

**12.6.3** – 24 (vinte e quatro) meses, nos casos de;

**12.6.3.1** – paralisação de serviço, de obra ou de fornecimento de bens sem justa fundamentação e prévia comunicação à Administração;

**12.6.3.2** – praticar ato ilícito visando frustrar os objetivos de licitação no âmbito da administração estadual;

**12.6.3.3** – sofrer condenação definitiva por praticar, por meio doloso, fraude fiscal no recolhimento de qualquer tributo.

**12.6.3.4** - abandonar ou não iniciar a execução de obra ou serviço, diminuir o seu ritmo de execução ou descumprir o cronograma físico previsto no edital ou no contrato, salvo nas hipóteses decorrentes de força maior, caso fortuito, atraso no pagamento superior a 90 (noventa) dias ou ordem expressa e por escrito do contratante.

**12.7** – A prática de qualquer das infrações previstas no item **12.6.3** sujeita o CONTRATADO à declaração de inidoneidade, ficando impedido de licitar e contratar com a administração estadual, enquanto perdurarem os motivos determinantes da punição ou até que seja promovida a sua reabilitação perante a própria autoridade que aplicou a penalidade, que será concedida quando ressarcida a Administração dos prejuízos resultantes e após decorrido o prazo da respectiva sanção.

**12.8** – A aplicação das sanções a que se sujeita o CONTRATADO, inclusive a de multa, aplicada nos termos do item 12.4, não impede que a CONTRATANTE rescinda unilateralmente o contrato e aplique as demais sanções previstas na legislação de regência.

**12.9**- A empresa contratada e os profissionais Responsáveis Técnicos pelos Projetos entregues à SEEL poderão ser responsabilizados, nos termos da lei, quando da execução da obra quanto a vícios, erros ou omissões decorrentes de projeto devidos a:

**12.9.1**- qualidade e fidedignidade dos estudos preliminares (reconhecimentos, sondagens, levantamentos topográficos) apresentados;

**12.9.2**- viabilidade e a economicidade das soluções técnicas especificadas;

**12.9.3**- precisão dos quantitativos levantados;

**12.9.4**- eventuais erros ou omissões que levem ao encarecimento das obras decorrentes de desequilíbrios contratuais;

**12.10**- As sanções contratuais aplicáveis poderão alcançar a responsabilidade pelo ressarcimento de eventuais prejuízos, bem como a declaração de inidoneidade da empresa projetista.

**12.11**- Todas as penalidades previstas neste Edital e na legislação de regência serão aplicadas por meio de processo administrativo, sem prejuízo das demais sanções civis ou penais estabelecidas em lei.

### **13. CLÁUSULA DÉCIMA TERCEIRA: RESCISÃO**

**13.1** – O presente instrumento poderá ser rescindido:

**13.1.1** - por ato unilateral e escrito da Administração, nos casos enumerados nos incisos I a XII e XVII do art. 78, da Lei nº 8.666/93 (observado o disposto no artigo 80 da mesma lei);

**13.1.2** - amigável, por acordo entre as partes, reduzida a termo no processo da licitação, desde que haja conveniência para Administração;

**13.1.3** - judicial, nos termos da legislação;

**13.2** – A rescisão administrativa ou amigável deverá ser precedida de autorização escrita e fundamentada da autoridade competente.

**13.3** – Quando a rescisão ocorrer com base nos incisos XII a XVII do artigo 78, em consonância com o art. 79, § 2º da Lei nº 8.666/93, sem que haja culpa da CONTRATADA, será este ressarcido dos prejuízos regularmente comprovados que houver sofrido, tendo ainda direito a:

**13.3.1** - Devolução da garantia;

**13.3.2** - Pagamento devidos pela execução do contrato até a data da rescisão;

**13.3.3**- Pagamento do custo da desmobilização, quando previsto no orçamento sintético.

#### **14. CLÁUSULA DÉCIMA QUARTA: TRIBUTOS E RESPONSABILIDADES**

**14.1** – É da inteira responsabilidade da CONTRATADA os ônus trabalhistas, previdenciários, fiscais e comerciais decorrentes deste contrato.

**14.2** – A CONTRATANTE exime-se da responsabilidade Civil por danos pessoais ou materiais porventura causados em decorrência da execução dos serviços, objeto deste instrumento, ficando esta como obrigação exclusiva da CONTRATADA.

**14.3** - Constatado vícios ou defeitos deverá a CONTRATANTE, dentro do prazo máximo de 180 (cento e oitenta) dias contados a partir do conhecimento destes, acionar o contratado sob pena de decair dos seus direitos.

**14.4** - A CONTRATADA responde por todos os danos e prejuízos que, a qualquer título, causar a terceiros, em especial a concessionárias de serviços públicos, em virtude da execução dos serviços a seu encargo, respondendo por si e por seus sucessores.

#### **15. CLÁUSULA DÉCIMA QUINTA: SOCIOAMBIENTAL**

**15.1** - Fica a CONTRATADA ciente que na execução de suas atividades não poderá causar qualquer tipo de poluição, ou dano ambiental, devendo proteger e preservar o meio ambiente, executando seus serviços em estrita observância às normas legais e regulamentares, federais, estaduais ou municipais, aplicáveis ao assunto, incluindo, mas não se limitando à:

(1) Lei nº 6.938/1981, que institui a Política Nacional do Meio Ambiente;

(2) Lei nº 9.605/1998, a chamada “Lei dos Crimes Ambientais”; e,

(3) Lei nº 12.305/2010, que institui a Política Nacional de Resíduos Sólidos, assim como as demais normas relacionadas ao gerenciamento, ao manuseio e ao descarte adequado dos resíduos sólidos resultantes de suas atividades, privilegiando todas as formas de reuso, reciclagem e de descarte adequado, de acordo com as normas antes mencionadas.

**15.2** - Quando necessário, assume a CONTRATADA a responsabilidade por todas as providências e obrigações estabelecidas na legislação ambiental específica para obter as licenças, outorgas, permissões e autorizações ambientais junto às repartições competentes, necessárias à execução dos serviços.

**15.3** - Fica a CONTRATADA obrigada a encaminhar para a SEEL a cópia das licenças, outorgas, permissões ou autorizações ambientais, durante e após a vigência do contrato, bem como pela observância e atendimento de todas as exigências técnicas e/ou condicionantes contempladas nos referidos documentos.

**15.4** - Fica a CONTRATADA obrigada a encaminhar para a SEEL um Relatório de Controle Ambiental – RCA (deverá conter exposição fotográfica) confeccionado por profissional devidamente habilitado, relacionado ao cumprimento das exigências técnicas e/ou condicionantes das licenças, outorgas, permissões ou autorizações ambientais concedidas para a obra durante a vigência do contrato, sob pena de paralisação das medições de serviços da obra, até que as não conformidades das exigências técnicas e/ou condicionantes sejam corrigidas.

**15.5** -As licenças, outorgas, permissões ou autorizações que porventura só possam ser obtidas diretamente pela SEEL deverão ser previamente solicitadas pela CONTRATADA à CONTRATANTE em tempo hábil e por comunicação oficial, de modo a não impactar o andamento dos serviços ou, se for o caso, impedir ou prejudicar a pronta execução contratual.

**15.6** -A não solicitação em tempo hábil, na forma do disposto na cláusula acima, sujeitará a CONTRATADA às sanções previstas neste CONTRATO, além da responsabilidade pelos eventuais prejuízos, daí decorrentes, causados à SEEL, como, por exemplo, desmobilização não

programada em face da paralisação dos serviços.

**15.7** -A CONTRATADA assumirá toda e qualquer responsabilidade, seja de ordem civil, criminal ou administrativa, perante órgãos públicos, pelas atividades exercidas que venham a causar danos ao meio ambiente.

**15.8** -É de inteira responsabilidade da CONTRATADA o pagamento de multas advindas de impactos ambientais causados pelas atividades por ela desenvolvidas durante e após a vigência do contrato.

**15.9** -A CONTRATADA é, ainda, obrigada à redução ou eliminação dos impactos ambientais e recuperação da eventual degradação causada na área pelas atividades por ela desenvolvidas na vigência do contrato, de forma que a qualidade ambiental da área, ao final do contrato, seja no mínimo, igual àquela encontrada no início do contrato, devendo ser demonstrado por meio de levantamento fotográfico.

**15.10** - Deverá relatar a CONTRATANTE por meio de comunicação oficial toda e qualquer irregularidade ambiental observada, que venha a atrapalhar ou impedir a condução dos trabalhos.

**15.11** - A CONTRATADA responsabiliza-se pelos danos causados a terceiros, ao patrimônio da CONTRATANTE e ao meio ambiente por culpa, dolo, negligência ou imprudência de seus colaboradores;

**15.12** -A CONTRATADA deve se abster de utilizar, em todas as atividades relacionadas com a execução deste instrumento, mão-de-obra infantil, nos termos do inciso XXXIII do artigo 7º da Constituição da República, nem utilizar mão-de-obra em condição análoga à de escravo, bem como, fazer constar cláusula específica nesse sentido nos contratos firmados com os fornecedores de seus insumos e/ou prestadores de serviços, sob pena de multa ou rescisão deste Contrato, sem prejuízo da adoção de outras medidas cabíveis.

**15.13** -A CONTRATADA não poderá promover no recrutamento e na contratação da sua força de trabalho qualquer tipo de discriminação, seja em virtude de raça/etnia, cor, idade, sexo, estado civil, e de posição política, ideológica, filosófica e/ou religiosa, ou por qualquer outro motivo, sob pena de extinção do CONTRATO, independentemente das penalidades que lhe forem aplicáveis.

**15.13.01** - A CONTRATADA envidará os maiores esforços para: (i) promover a diversidade humana e cultural, (ii) combater a discriminação de qualquer natureza, (iii) contribuir para o desenvolvimento sustentável, para a redução da desigualdade social e (iv) estimular a equidade de gênero e étnico-racial.

**15.14** - A CONTRATADA se obriga, sempre que solicitado pela SEEL, a emitir uma declaração por escrito de que cumpriu ou vem cumprindo as exigências contidas nesta cláusula socioambiental.

**15.15** - A CONTRATADA deverá manter seu Programa de Controle Médico de Saúde Ocupacional (PCMSO) e seu Programa de Prevenção de Risco Ambientais (PPRA) sempre atualizados.

**15.15.01** - Tanto o Programa de Controle Médico de Saúde Ocupacional (PCMSO) quanto o Programa de Prevenção de Risco Ambientais (PPRA) serão apresentados à SEEL imediatamente após a celebração do presente CONTRATO, sendo reapresentados, durante a vigência deste, na medida em que forem atualizados, em periodicidade não superior a 1 (um) ano, conforme Normas Regulamentadoras 7 e 9 (NR 7 e NR 9) da Secretaria de Trabalho do Ministério da Economia.

**15.16** - Quando autorizada a subcontratação de terceiros para o desempenho de atividades relacionadas ao objeto deste Contrato, a CONTRATADA fará constar do contrato com suas subcontratadas redação que contenha, as obrigações constantes desta cláusula socioambiental, bem como cláusulas que obriguem as subcontratadas ao cumprimento da legislação vigente e especificamente das leis trabalhistas e ambientais.

## **16. CLÁUSULA DÉCIMA SEXTA: FORO**

**16.1** – Qualquer disputa ou controvérsia relativa à interpretação ou execução deste ajuste, ou de qualquer forma oriunda ou associada a ele, no tocante a direitos patrimoniais disponíveis, e que não seja dirimida amigavelmente entre as partes (precedida da realização de tentativa de conciliação ou mediação), deverá ser resolvida de forma definitiva por arbitragem, nos termos das normas de regência da CÂMARA DE CONCILIAÇÃO, MEDIAÇÃO E ARBITRAGEM DA ADMINISTRAÇÃO ESTADUAL (CCMA).

**16.2** – CÂMARA DE CONCILIAÇÃO, MEDIAÇÃO E ARBITRAGEM DA ADMINISTRAÇÃO ESTADUAL (CCMA) será composta por Procuradores do Estado, Procuradores da Assembleia Legislativa e por advogados regularmente inscritos na OAB/GO, podendo funcionar em Comissões compostas sempre em número ímpar maior ou igual a 3 (três) integrantes (árbitros), cujo sorteio se dará na forma do art. 14 da Lei Complementar Estadual nº 114, de 24 de julho de 2018, sem prejuízo da aplicação das normas de seu Regimento Interno, onde cabível.

**16.3** – A sede da arbitragem e da prolação da sentença será preferencialmente a cidade de Goiânia.

16.4 – O idioma da Arbitragem será a Língua Portuguesa.

16.5 – A arbitragem será exclusivamente de direito, aplicando-se as normas integrantes do ordenamento jurídico ao mérito do litígio.

16.6 – Aplicar-se-á ao processo arbitral o rito previsto nas normas de regência (incluso o seu Regimento Interno) da CÂMARA DE CONCILIAÇÃO, MEDIAÇÃO E ARBITRAGEM DA ADMINISTRAÇÃO ESTADUAL (CCMA), na Lei nº 9.307, de 23 de setembro de 1996, na Lei nº 13.140, de 26 de junho de 2015, na Lei Complementar Estadual nº 144, de 24 de julho de 2018 e na Lei Estadual nº 13.800, de 18 de janeiro de 2001, constituindo a sentença título executivo vinculante entre as partes.

16.7 – A sentença arbitral será de acesso público, a ser disponibilizado no sítio eletrônico oficial da Procuradoria-Geral do Estado, ressalvadas as hipóteses de sigilo previstas em lei.

16.8 – As partes elegem o Foro da Comarca de Goiânia para quaisquer medidas judiciais necessárias, incluindo a execução da sentença arbitral. A eventual propositura de medidas judiciais pelas partes deverá ser imediatamente comunicada à CÂMARA DE CONCILIAÇÃO, MEDIAÇÃO E ARBITRAGEM DA ADMINISTRAÇÃO ESTADUAL (CCMA), e não implica e nem deverá ser interpretada como renúncia à arbitragem, nem afetará a existência, validade e eficácia da presente cláusula arbitral.

## **17. CLÁUSULA DÉCIMA SÉTIMA: REGISTRO**

17.1 – O presente contrato será encaminhado posteriormente ao Egrégio Tribunal de Contas do Estado de Goiás, para apreciação.

17.2 – O contrato deverá ser registrado no CREA e/ou CAU, de acordo com o que determina a Lei nº 5.194, de 24/12/66 e Resolução nº 425, de 18/12/1998, do CONFEA.

17.2.1 – A formalização deste Contrato, com a assinatura das partes interessadas, se dará exclusivamente pelo Sistema Eletrônico de Informações - SEI, não se permitindo, em hipótese alguma, a sua retirada para tal fim.

17.3 – E, por estarem acordes, assinam este instrumento os representantes das partes e o responsável técnico da CONTRATADA, por meio de assinatura eletrônica no SEI.

### ***“ANEXO AO CONTRATO, CONVÊNIO OU INSTRUMENTO CONGÊNERE***

1) Qualquer disputa ou controvérsia relativa à interpretação ou execução deste ajuste, ou de qualquer forma oriunda ou associada a ele, no tocante a direitos patrimoniais disponíveis, e que não seja dirimida amigavelmente entre as partes (precedida da realização de tentativa de conciliação ou mediação), deverá ser resolvida de forma definitiva por arbitragem, nos termos das normas de regência da CÂMARA DE CONCILIAÇÃO, MEDIAÇÃO E ARBITRAGEM DA ADMINISTRAÇÃO ESTADUAL (CCMA).

2) A CÂMARA DE CONCILIAÇÃO, MEDIAÇÃO E ARBITRAGEM DA ADMINISTRAÇÃO ESTADUAL (CCMA) será composta por Procuradores do Estado, Procuradores da Assembleia Legislativa e por advogados regularmente inscritos na OAB/GO, podendo funcionar em Comissões compostas sempre em número ímpar maior ou igual a 3 (três) integrantes (árbitros), cujo sorteio se dará na forma do art. 14 da Lei Complementar Estadual nº 114, de 24 de julho de 2018, sem prejuízo da aplicação das normas de seu Regimento Interno, onde cabível.

3) A sede da arbitragem e da prolação da sentença será preferencialmente a cidade de Goiânia.

4) O idioma da Arbitragem será a Língua Portuguesa.

5) A arbitragem será exclusivamente de direito, aplicando-se as normas integrantes do ordenamento jurídico ao mérito do litígio.

6) Aplicar-se-á ao processo arbitral o rito previsto nas normas de regência (incluso o seu Regimento Interno) da CÂMARA DE CONCILIAÇÃO, MEDIAÇÃO E ARBITRAGEM DA ADMINISTRAÇÃO ESTADUAL (CCMA), na Lei nº 9.307, de 23 de setembro de 1996, na Lei nº 13.140, de 26 de junho de 2015, na Lei Complementar Estadual nº 144, de 24 de julho de 2018 e na Lei Estadual nº 13.800, de 18 de janeiro de 2001, constituindo a sentença título executivo vinculante entre as partes.

7) A sentença arbitral será de acesso público, a ser disponibilizado no sítio eletrônico oficial da Procuradoria-Geral do Estado, ressalvadas as hipóteses de sigilo previstas em lei.

8) As partes elegem o Foro da Comarca de Goiânia para quaisquer medidas judiciais necessárias, incluindo a execução da sentença arbitral. A eventual propositura de medidas judiciais pelas partes deverá ser imediatamente comunicada à CÂMARA DE CONCILIAÇÃO, MEDIAÇÃO E ARBITRAGEM DA ADMINISTRAÇÃO ESTADUAL (CCMA), e não implica e nem deverá ser interpretada como renúncia à arbitragem, nem afetará a existência, validade e eficácia da presente cláusula arbitral.”

---

## **ANEXO VII DOCUMENTOS QUE DEVERÃO SER APRESENTADOS PARA OBTENÇÃO DO CERTIFICADO DE REGISTRO CADASTRAL - CRC**

documentos relativos à **habilitação jurídica, regularidade fiscal e trabalhista e qualificação econômico-financeira:**

**Habilitação Jurídica:** a habilitação jurídica será comprovada mediante a apresentação de, conforme o caso:

- a) Cédula de Identidade, no caso de pessoa física.
- b) Registro comercial, no caso de empresa individual.
- c) Ato constitutivo, Estatuto ou Contrato Social em vigor, devidamente registrado, em se tratando de sociedades comerciais, e, no caso de sociedades por ações, acompanhado da ata de eleição de seus administradores.
- d) Inscrição do ato constitutivo, no caso de sociedades civis, acompanhada de prova da diretoria em exercício.
- e) Decreto de autorização, em se tratando de empresa ou sociedade estrangeira em funcionamento no País, e ato de registro ou autorização para funcionamento expedido pelo órgão competente, quando a atividade assim o exigir.

**Regularidade Fiscal e Trabalhista:** a regularidade fiscal e trabalhista será comprovada mediante a apresentação de:

- a) Prova de inscrição no Cadastro de Pessoas Físicas - CPF ou no Cadastro Nacional de Pessoas Jurídicas -CNPJ do Ministério da Fazenda.
- b) Prova de inscrição no Cadastro de Contribuintes Estadual ou Municipal, se houver, relativo ao domicílio ou sede da Licitante, pertinente ao seu ramo de atividade e compatível com o objeto licitado.
- c) Prova de regularidade para com a Fazenda Federal e Seguridade Social, por meio de Certidão Negativa de Débitos relativos a Tributos Federais, à Dívida Ativa da União e Contribuições Social, expedida conjuntamente pela Secretaria da Receita Federal do Brasil e pela Procuradoria-Geral da Fazenda Nacional ([www.receita.fazenda.gov.br](http://www.receita.fazenda.gov.br)).
- d) Prova de regularidade para com a Fazenda Estadual, por meio de Certidão Negativa de Débito em Dívida Ativa expedida pela Secretaria de Estado da Economia ou equivalente da Unidade da Federação onde a Licitante tem sua sede.
- e) Prova de regularidade para com a Fazenda Pública do Estado de Goiás, por meio de Certidão de Débito Inscrito em Dívida Ativa – Negativa, expedida pela Secretaria de Estado da Economia.
- f) Prova de regularidade para com a Fazenda Municipal (Tributos Mobiliários), por meio de Certidão expedida pela Secretaria de Finanças do Município ou equivalente onde a Licitante tem sua sede;
- g) Prova de regularidade relativo ao Fundo de Garantia por Tempo de Serviço - FGTS, por meio do Certificado de Regularidade do FGTS – CRF, expedido pela Caixa Econômica Federal – CEF.
- h) Prova de inexistência de débitos inadimplidos perante a Justiça do Trabalho, mediante a apresentação de Certidão Negativa, nos termos da Lei Federal nº 12.440/2011. (A obtenção da certidão, eletrônica e gratuita, encontra-se disponível em todos os portais da Justiça do Trabalho na rede mundial de computadores – Tribunal Superior do Trabalho, Conselho Superior da Justiça do Trabalho e Tribunais Regionais do Trabalho, e terá a validade de 180 (cento e oitenta dias), contados da data de sua expedição).
- i) Caso a participação no certame seja da matriz, com possibilidade de que a execução do objeto licitado seja por filial, ou viceversa, a prova da regularidade fiscal e trabalhista deverá ser de ambas.

**Qualificação Econômico – Financeira:** a qualificação econômico - financeira será comprovada mediante a apresentação de:

- a) Cópia ou Extrato de Balanço Patrimonial e demonstração contábil do último exercício social, já exigíveis na forma da lei, que comprove a boa situação financeira da proponente, vedada a sua substituição por balancetes ou balanços provisórios.
  - a.1) O referido balanço quando escriturado em forma não digital deverá ser devidamente certificado por profissional registrado no Conselho de Contabilidade, mencionando obrigatoriamente, o número do livro diário e folha em que o mesmo se acha transcrito. Se possível, apresentar também termos de abertura e de encerramento dos livros contábeis.
  - a.2) O referido balanço quando escriturado em livro digital deverá vir acompanhado de “Recibo de entrega de livro digital”. Se possível, apresentar também termos de abertura e de encerramento dos livros contábeis.
  - a.3) Quando Sociedade Anônima-S.A, o balanço patrimonial deverá estar devidamente registrado na Junta Comercial ou vir acompanhado de Certidão da Junta Comercial que ateste o arquivamento da ata da Assembleia Geral Ordinária de aprovação do Balanço Patrimonial, conforme prevê o §5º do artigo 134, da Lei n.º 6.404/76.
- b) A comprovação da boa situação financeira da empresa proponente será efetuada com base no balanço apresentado, e deverá, obrigatoriamente, ser formulada, formalizada e apresentada pela empresa proponente em papel timbrado da empresa, assinada por profissional registrado no Conselho de Contabilidade, aferida mediante índices e fórmulas abaixo especificadas:

$$ILG = (AC+RLP) / (PC+ELP) \geq 1$$

$$ILC = (AC) / (PC) \geq 1$$

$$ISG = AT / (PC+ELP) \geq 1$$

Onde:

ILG = índice de liquidez geral

ILC = índice de liquidez corrente

ISG = índice de solvência geral

AT = ativo total

AC = ativo circulante

RLP = realizável em longo prazo

PC = passivo circulante

ELP = exigível em longo prazo

PL = patrimônio líquido

- b.1) A(s) licitante(s) que apresentar(em) resultado menor que 01 (um), em qualquer dos índices citados no subitem anterior, quando de sua habilitação, estará(ão) inabilitada(s), exceto se comprovar(em) capital social ou patrimônio líquido igual ou superior a 10% (dez por cento) do



valor estimado da contratação que estará(ão) dispensada(s) de apresentação dos referidos índices.

c) Na forma do Decreto Estadual nº 7.804 de 20 de fevereiro de 2013, não será exigido da microempresa ou da empresa de pequeno porte que venha a vencer o certame, a apresentação do balanço patrimonial do último exercício social.

d) Das empresas constituídas no ano em exercício independente de sua forma societária e regime fiscal, será exigida apenas a apresentação do Balanço de Abertura, dispensando-se o exigido nas alíneas “a” e “b” acima.

e) Apresentação da Certidão Negativa de Falência e Recuperação Judicial (ou equivalente, na forma da Lei) expedida pelo Cartório Distribuidor da sede da Licitante, com indicação do prazo de validade e não havendo somente será aceita com data de emissão não superior a 60 (sessenta) dias da data de apresentação da proposta. Se a Comarca possuir mais de um Cartório Distribuidor, deverá ser apresentada Certidão de todos os Cartórios Distribuidores existentes na Comarca. Caso a participação no certame seja da filial, a Certidão Negativa de Falência e Recuperação Judicial deverá ser da filial e da matriz.

e.1) Em caso de apresentação de Certidão positiva de Recuperação Judicial, a empresa em recuperação deverá apresentar o plano de recuperação aprovado e homologado judicialmente, com a recuperação já deferida, na forma do art. 58 da Lei 11.101, de 2005.

e.1.1) O mero despacho de processamento do pedido de recuperação judicial, com base no art. 52 da Lei 11.101/2005, não demonstra que a empresa em recuperação possua viabilidade econômica-financeira.

e.1.2) A empresa em recuperação judicial com plano de recuperação acolhido, como qualquer licitante, deve demonstrar os demais requisitos para a habilitação econômico-financeira.

Notas:

1) O Certificado de Registro Cadastral - CRC, emitido pela Coordenação de Cadastro de Fornecedores da Central de Aquisições e Contratações – SUPRILOG/SEAD-GO - deverá estar em vigência e ser compatível com o objeto licitado.

2) Será admitida a comprovação de regularidade fiscal e trabalhista mediante a apresentação de certidão positiva com efeitos negativos, nos termos da Lei.

3) Caso no corpo da certidão não exista a informação do seu prazo de validade será considerado o prazo de 60 (sessenta) dias contado da data de sua emissão.

GOIÂNIA, 25 de março de 2022.

GERÊNCIA DE LICITAÇÃO  
AVENIDA GOVERNADOR JOSÉ LUDOVICO DE ALMEIDA - Bairro CONJUNTO CAICARA - CEP 74775-013 - GOIANIA - GO  
- 20 (BR-153, Km 3,5) (62)3265-4052



Referência: Processo nº 202117576005813



SEI 000028626162

Secretaria de  
Estado de  
Esporte e  
Lazer



ESTADO DE GOIÁS  
SECRETARIA DE ESTADO DE ESPORTE E LAZER  
GERÊNCIA DE INFRAESTRUTURA ESPORTIVA

## **ANEXO Nº PROJETO BÁSICO / EXECUTIVO\_PARTE 6/6\_ELEM COMPLEM/2022 - GEINFRA- 18311**

Em conformidade com inc. IX e X, art. 6º da Lei Federal 8.666/1993, e com as orientações dos órgãos de controle, interno e externo, de forma a atender o que determina a legislação.

ANEXO

do

**Edital de Licitação**

da

**CONTRATAÇÃO DE EMPRESA ESPECIALIZADA NA ÁREA DE ENGENHARIA CIVIL PARA A CONSTRUÇÃO DE UM CAMPO DE FUTEBOL SOCIETY**

**no município de Planaltina-Goiás.**

**PROJETO BÁSICO / EXECUTIVO - PARTE 6/6 - ELEMENTOS COMPLEMENTARES**

(Projeto Básico/Executivo - Parte 6/6 - EC)

Revisão 2, de 24/01/2022 - SEI Nº **000026875482**

### **1 - DO OBJETO**

**Contratação, em regime de empreitada por preço global, de empresa especializada na área de engenharia civil para a CONSTRUÇÃO DE UM CAMPO DE FUTEBOL SOCIETY, NAS DIMENSÕES 48 x 30 m (Área de 1.440,00 m<sup>2</sup>) COM INSTALAÇÃO DE GRAMA SINTÉTICA, DRENAGEM, ALAMBRADO E ILUMINAÇÃO, no município de Planaltina-Goiás, conforme PROJETOS devidamente aprovados pela CAIXA ECONÔMICA FEDERAL, instituição responsável pela transferência de recursos financeiros dos orçamentos da União para a Secretaria de Estado de Esporte e Lazer de Goiás – SEEL, MEMORIAL DESCRITIVO E ESPECIFICAÇÕES dos componentes, PLANILHAS ORÇAMENTÁRIAS, CRONOGRAMA FÍSICO-FINANCEIRO de execução dos serviços, bem como os demais documentos referentes a execução da obra, nos prazos definidos e aprovados pelo conveniente. A contratação inclui o fornecimento de todos os materiais, equipamentos, mão de obra qualificada e bota fora de materiais para a boa execução da referida obra.**

### **2 - DAS JUSTIFICATIVAS E DO OBJETIVO**

#### **2.1 - JUSTIFICATIVA DA NECESSIDADE DA CONTRATAÇÃO.**

O futebol é uma prática esportiva muito difundida em nosso país e, da mesma forma, em todos os municípios de Goiás. O mundo foi assolado pela Pandemia do Coronavírus, afetando diretamente a saúde física e mental da população. Destinar espaços para a prática de exercícios e atividades físicas, tornando a população ativa, coibirá o sedentarismo, auxiliando no combate de doenças crônicas, tais como obesidade, hipertensão, diabetes, depressão, entre outras, gerando bem-estar à população.

Com o objetivo de fomentar o esporte em Goiás, incentivar e auxiliar os talentosos atletas que são criados aqui, tal qual projetos de iniciação esportiva, que visam a inclusão social e saúde, com atividades destinadas para crianças, adolescentes, adultos e idosos.

Por meio desta ação, será ofertado um espaço apropriado, com conforto e segurança, para a prática do Futebol *Society*, retornando significativos benefícios à população.

Portanto, a construção do Campo de Futebol *Society* de grama sintética com alambrado e iluminação no município de Planaltina-GO, ofertará e incentivará, assim, o espaço para prática de atividades esportivas que contribuem para uma melhor qualidade de vida e saúde da população local.

## 2.2 - JUSTIFICATIVA PARA LOTE ÚNICO

Justificamos a não divisão em lotes por entendermos que o fracionamento da licitação acarretará em maior gasto ao Estado. Trata-se de um projeto relativamente pequeno, de abrangência e dimensão não expressiva, e a divisão do mesmo em lotes poderia implicar em custos desnecessários como a locação de equipamentos desnecessariamente, aumento no quantitativo de mão de obra, pagamento de administração, mobilização e desmobilização para mais de uma empresa no mesmo espaço.

Ainda, do ponto de vista da eficiência técnica, a contratação em lote único é mais satisfatória, pois o gerenciamento permanece, durante todo o tempo de execução do CONTRATO, à cargo e responsabilidade de um mesmo administrador. A centralização da responsabilidade em uma única empresa é adequada e vantajosa não apenas em vista do acompanhamento dos serviços, mas também da gestão do empreendimento.

Assim, podemos destacar também as seguintes vantagens:

- Maior nível de controle, pela Administração, na execução da obra e serviços.
- Ampla interação entre as diferentes fases de execução do empreendimento, pois muitos serviços são interdependentes e devem ser compatibilizados.
- Facilidade no cumprimento do cronograma preestabelecido e na observância dos prazos.
- Melhor controle sobre a execução do OBJETO licitado, dos problemas e soluções, facilitando a verificação das causas e a atribuição da responsabilidade na execução do CONTRATO.
- Maior facilidade para alcançar, de forma efetiva, os objetivos previstos, a garantia dos resultados quanto a manutenção do prazo, do custo e da qualidade planejados.

Segundo a Lei nº 8.666, de 21 de junho de 1993, em seu art. 23, § 1º, “As obras, serviços e compras efetuadas pela administração serão divididas em tantas parcelas quantas se comprovarem técnica e economicamente viáveis, procedendo-se à licitação com vistas ao melhor aproveitamento dos recursos disponíveis no mercado e à ampliação da competitividade, sem perda da economia de escala.”

No presente caso, portanto, entendemos que o fracionamento da licitação em lotes acarretará perda de eficiência técnica e de economia. Neste sentido, citamos o Acórdão 1.946/2006-TCU-Plenário:

*“[Voto]5. Como regra geral, nos termos do art. 23, § 1º, da Lei n. 8.666/1993, exige-se o parcelamento do objeto licitado sempre que isso se mostre técnica e economicamente viável. A respeito da matéria, esta Corte de Contas já editou a Súmula n. 247/2004, verbis: ‘É obrigatória a admissão da adjudicação por item e não por preço global, nos editais das licitações para a contratação de obras, serviços, compras e alienações, cujo objeto seja divisível, desde que não haja prejuízo para o conjunto ou complexo ou perda de economia de escala, tendo em vista o objetivo de propiciar a ampla participação de licitantes...’ .6. Depreende-se do dispositivo legal que a divisão do objeto deverá ser implementada sempre que houver viabilidade técnica e econômica para a sua adoção. 7. Desta feita, é mister considerar dois os aspectos básicos acima suscitados, quais sejam, o técnico e o econômico. Sob o primeiro, o parcelamento*

*depen­derá da divisibilidade do objeto licitado. No que concerne ao segundo quesito, o fracionamento deve ser balizado pelas vantagens econômicas que proporciona à Administração Pública, com a redução de custos ou despesas, de modo a proporcionar a obtenção de uma contratação mais vantajosa para a Administração. (...)11. Em síntese, o SSCP consiste numa central de operação e supervisão dos diferentes sistemas e subsistemas interligados e interdependentes, o qual permite o acompanhamento e monitoramento das manutenções preventivas e corretivas de modo gerencial, sem solução de continuidade do funcionamento daquele Tribunal. 12. Desse modo, a fragmentação do objeto em vários, ocasionado diversas contratações, poderá comprometer o funcionamento, à guisa concatenada, do serviço que se vislumbra obter, revelando risco de impossibilidade de execução satisfatória do serviço.13. Ainda sob a perspectiva técnica, impende lançar luzes sobre a centralização da responsabilidade em uma única empresa contratada, a qual considero adequada não apenas em vista do acompanhamento de problemas e soluções, mas mormente em termos de facilitar a verificação das suas causas e atribuição de responsabilidade, de modo a aumentar o controle sobre a execução do objeto licitado. 14. Por outras palavras, em vista das razões técnicas, a execução do serviço de manutenção predial, de forma integralizada, por um só particular se mostra mais satisfatória do que a se fosse efetuada por vários particulares, no presente caso. 15. Mister se faz registrar que as considerações contidas neste Voto, acerca da ponderação do aspecto técnico, devem sempre ser identificadas à luz de cada caso concreto, com base no conhecimento do serviço em questão. (...) 20. É cediço que a regra é o parcelamento do objeto de que trata o § 1º do art. 23 da Lei Geral de Licitações e Contratos, cujo objetivo é o de melhor aproveitar os recursos disponíveis no mercado e ampliar a competitividade, mas é imprescindível que se estabeleça que a divisão do objeto seja técnica e economicamente viável. Do contrário, existindo a possibilidade de risco ao conjunto do objeto pretendido, não há razão em fragmentar inadequadamente os serviços a serem contratados. 21. Assim, não verificada a coexistência das premissas lançadas neste Voto, viabilidade técnica da divisão e benefícios econômicos que dela decorram, reputo que o melhor encaminhamento a ser dado à questão é no sentido de que o objeto, nos moldes descritos no Edital, possa ser licitado de forma global. 22. Registro que não se está defendendo aqui que se trata de um objeto complexo e indivisível, mas de objeto cujo os elementos técnicos e econômicos do caso concreto condizem com o seu não-parcelamento.”*

### 2.3 - JUSTIFICATIVA DA VEDAÇÃO DE CONSÓRCIO

Inicialmente, é preciso salientar que o impedimento de participação de consórcios de empresas não pode levar à invalidação do Edital, quando a própria lei confere poder de decisão discricionária à Administração, sem que haja restrição ao caráter competitivo do certame.

A admissão ou veto de formação de consórcio em certame licitatório é confiada pela lei ao talante do administrador, pois, utilizando-se da expressão “quando o edital permitir”, conferiu discricionariedade ao ente administrativo para permitir ou não tal condição no instrumento convocatório. Essa decisão é resultado de um processo de avaliação da realidade do mercado em razão do objeto a ser licitado e ponderação dos riscos inerentes à atuação de uma pluralidade de sujeitos associados para a execução do objeto visando ao atendimento ao interesse público.

Corroborando esta tese, o prof. MARÇAL JUSTEN FILHO, in Comentários à Lei de Licitações e Contratos Administrativos, 13 ed. 2009, pág. 47 e 477, leciona que:

**“Em regra, o consórcio não é favorecido ou incentivado pelo nosso Direito. Como instrumento de atuação empresarial, o consórcio pode**

*conduzir a resultados indesejáveis. A formação de consórcios acarreta riscos da dominação do mercado, através de pactos de eliminação de competição entre empresários. No campo de licitações, a formação de consórcios poderia retratar uma composição entre eventuais interessados, em vez de estabelecerem disputa entre si, formalizariam acordo para eliminar a competição.*

*Mas o consórcio também pode prestar-se a resultados positivos e compatíveis com a ordem jurídica. Há hipóteses em que as circunstâncias de mercado e (ou) a complexidade do objeto tornam problemática a competição. Isso se passa quando grande quantidade de empresas, isoladamente, não dispuseram de condições para participar de licitações. Nesse caso, o instituto de consórcio é a via adequada para propiciar a ampliação do universo de participantes.*

*É usual que a Administração Pública **apenas autorize a participação em empresas em consórcio quando as dimensões ou a complexidade do objeto ou das circunstâncias concretas exijam a associação entre os particulares.** São as hipóteses em que apenas umas poucas empresas estariam aptas a preencher as condições especiais exigidas para a licitação.” (grifo nosso)*

Ainda, leciona o citado mestre, quanto à questão da discricionariedade: “O ato convocatório admitirá ou não a participação de empresas em consórcio. Trata-se de escolha discricionária da Administração Pública.”

A respeito da participação de consórcios, **a jurisprudência do TCU** tem assentado que **fica a cargo da discricionariedade do gestor a decisão de admitir ou não a participação de empresas organizadas em consórcio na licitação**. Senão vejamos:

“Ademais, a participação de consórcios em torneio licitatório não garante aumento de competitividade, consoante arestos do Relatório e Voto que impulsionaram o Acórdão nº 2.813/2004 – 1ª Câmara (...) O art. 33 da Lei de Licitações expressamente atribui à Administração a prerrogativa de admitir a participação de consórcios. Está, portanto, no âmbito da discricionariedade da Administração. Isto porque, a nosso ver, a formação de consórcio pode tanto se prestar a fomentar a concorrência (consórcio de empresas menores ou, de outra forma, não participariam do certame), quanto a cerceá-la (associação de empresas que, caso contrário, concorreriam entre si). Com os exemplos fornecidos pelo BACEN, vemos que é a prática comum a não aceitação de consórcios.” (Acórdão nº1.946/2006 – Plenário – TCU – rel. Min. Marcos Bemquerer).

Ainda: “A aceitação de consórcios na disputa licitatória situa-se no âmbito do poder discricionário da administração contratante, conforme o art. 33, caput, da Lei nº 8.666/93, requerendo-se, porém, que a sua opção seja sempre justificada.” (Acórdão nº 566/2006 – Plenário – TCU – rel. Min. Marcus Vinícius Vilaça).

Assim, considerando que no universo de empresas goianas e nacionais existiam e existem diversas empresas com a capacidade para executar os serviços objeto desta licitação, a Administração da SEEL decidiu por não permitir a participação de consórcio. Fato esse que por si só, não é restritivo de competitividade.

## 2.4 - OBJETIVO DA CONTRATAÇÃO

A obra de Construção do Campo de Futebol *Society* de Grama Sintética com Alambrado e Iluminação, tem como principal objetivo oferecer a comunidade em geral um Projeto Padrão desenvolvido e aprovado previamente, em pleno respeito com o Desenvolvimento Social e o incentivo a prática esportiva que são

os pilares que regem tanto o Ministério do Esporte quanto a Secretaria de Estado de Esporte e Lazer. É nossa missão disponibilizar espaços para a prática esportiva e desenvolvimento social, visando meios para coibir o uso de drogas lícitas e ilícitas e reduzindo as consequências sociais decorrentes desses males.

O campo sintético atenderá crianças e adolescentes entre 7 e 17 anos objetivando incentivar a disciplina, trabalho em equipe, melhor qualidade de vida e proteção contra riscos sociais, ofertando um local adequado, com conforto e segurança, para a prática do referido esporte – futebol.

### **3 - DO VALOR ESTIMADO DE CONTRATAÇÃO**

3.1 - Nos preços propostos pela proponente, deverão estar incluídos os lucros, todos os pagamentos, custos, transportes, carga e descarga de materiais, despesas de execução, mão de obra, leis sociais, tributos, impostos, taxas, multas, seguros e quaisquer encargos que incidam ou venham a incidir sobre a obra, os serviços e o pessoal contratado, que serão de exclusiva e total responsabilidade da empreiteira CONTRATADA.

3.2 - Os critérios de aceitabilidade dos preços unitários e global, e definição de seus valores máximos, está de acordo com o previsto no art. 40, inciso X, da Lei 8.666/1993 e jurisprudência dominante do Tribunal de Contas da União, consolidada na Súmula 259 (Acórdãos 244/2003, 267/2003, 515/2003, 583/2003, 1564/2003, 1414/2003, 296/2004, e 1891/2006, todos do Plenário/TCU).

3.3 - O valor global máximo estimado para a contratação é de **R\$ 566.053,51 (quinhentos e sessenta e seis mil cinquenta e três reais e cinquenta e um centavos)**.

### **4 - LOCAL DA PRESTAÇÃO DOS SERVIÇOS**

A prestação dos serviços será realizada na Área Pública, Estádio Municipal, Setor Leste, Planaltina-GO.

### **5 - DOS PRAZOS E CRONOGRAMA**

5.1 - A empreiteira CONTRATADA deverá iniciar a execução dos serviços somente após o recebimento da ORDEM DE SERVIÇO que autorizará o início dos mesmos, a ser emitida pela SEEL após a assinatura e publicação do CONTRATO. A mobilização da empreiteira CONTRATADA e o início dos serviços deverão ocorrer em até 15 (quinze) dias após o recebimento da ORDEM DE SERVIÇO.

5.2 - A empreiteira CONTRATADA deverá comunicar, no prazo máximo de 24 (vinte e quatro) horas, a contar do recebimento da ORDEM DE SERVIÇO, qualquer motivo impeditivo ou que a impossibilite iniciar os serviços conforme o estabelecido neste Projeto Básico/Executivo - Parte 6/6 - EC.

5.3 - Os serviços deverão ser realizados observando-se as condições estabelecidas no CONTRATO de prestação de serviços para a realização dos mesmos e a empreiteira CONTRATADA se obriga a executar os serviços atendendo os prazos estabelecidos no CRONOGRAMA de obra, anexo ao respectivo Edital.

5.4 - O prazo para a execução dos serviços é de 120 (cento e vinte) dias corridos, contados a partir da data de assinatura da ORDEM DE SERVIÇO e de acordo com o CRONOGRAMA FÍSICO-FINANCEIRO. Os prazos de início de etapas de execução, de conclusão e de entrega admitem prorrogação, mantidas as demais cláusulas do CONTRATO e assegurada a manutenção de seu equilíbrio econômico-financeiro, conforme disposto no parágrafo 1º do art. 57 da Lei 8666/93.

5.5 - O prazo de vigência do CONTRATO é de 240 (duzentos e quarenta) dias corridos, contados da data de sua assinatura, podendo este prazo ser prorrogado conforme disposto no art. 57 da Lei 8666/93 e no art. 71 da Lei 13303/2016.

### **6 - DA EXECUÇÃO DOS SERVIÇOS E CONDIÇÕES DE FORNECIMENTO**

6.1 - Os serviços deverão ser prestados observando-se as condições estabelecidas no CONTRATO de prestação de serviços para a realização dos mesmos, e a empreiteira CONTRATADA se obriga a executar

os serviços atendendo às disposições e rotinas constantes neste Projeto Básico/Executivo - Parte 6/6 - EC e as especificações e quantidades estipuladas no MEMORIAL DESCRITIVO E ESPECIFICAÇÕES, nos PROJETOS, nas PLANILHAS ORÇAMENTÁRIAS e no CADERNO DE ENCARGOS, documentos estes, todos anexados ao Edital de Licitação respectivo a este Projeto Básico/Executivo - Parte 6/6 - EC.

6.2 - AS PLANILHAS ORÇAMENTÁRIAS, SEI nº **000025512301**, o MEMORIAL DESCRITIVO E ESPECIFICAÇÕES, SEI nº **000025515286**, os PROJETOS, SEI nº **000025511966**, o CADERNO DE ENCARGOS, SEI nº **000025516426**, e este Projeto Básico/Executivo - Parte 6/6 - EC, SEI nº **000025949650**, são documentos complementares entre si. As eventuais divergências e/ou inconsistências entre esses documentos serão resolvidas pela Fiscalização. A princípio, deverão prevalecer as informações, especificações e quantidades das PLANILHAS ORÇAMENTÁRIAS, seguida das informações do MEMORIAL DESCRITIVO E ESPECIFICAÇÕES, depois, dos PROJETOS, deste Projeto Básico/Executivo - Parte 6/6 - EC e, finalmente, do CADERNO DE ENCARGOS, **ressaltando-se que a decisão definitiva será sempre da Fiscalização, em qualquer circunstância, ainda que por seu exclusivo critério.**

6.3 - As etapas da construção deverão estar rigorosamente de acordo com os PROJETOS técnicos apresentados, e em conformidade com o CADERNO DE ENCARGOS - Edição 3, publicada pela AGETOP - Agência Goiana de Transportes e Obras (Atual GOINFRA - Agência Goiana de Infraestrutura e Transportes) em 2004, naquilo que for aplicável ao caso e atualizando-o com as normas vigentes, atendendo as orientações contidas nos seguintes capítulos:

6.3.1 - Capítulo I - PRELIMINARES.

6.3.2 - Capítulo II - MATERIAIS BÁSICOS.

6.3.3 - Capítulo III - PROJETOS.

6.3.4 - Capítulo IV - INSTALAÇÃO DA OBRA.

6.3.5 - Capítulo V - MOVIMENTO DE TERRAS.

6.3.6 - Capítulo VI - FUNDAÇÃO.

6.3.7 - Capítulo VII - ESTRUTURA DE CONCRETO ARMADO.

6.3.8 - Capítulo VIII - ESTRUTURA METÁLICA.

6.3.9 - Capítulo IX - ALVENARIA.

6.3.10 - Capítulo X - COBERTURA.

6.3.11 - Capítulo XI - INSTALAÇÕES ELÉTRICAS E TELEFÔNICAS.

6.3.12 - Capítulo XII - INSTALAÇÕES HIDRO-SANITÁRIAS.

6.3.13 - Capítulo XIII - IMPERMEABILIZAÇÃO E ISOLAMENTO TÉRMICO.

6.3.14 - Capítulo XIV - SERRALHERIA.

6.3.15 - Capítulo XV - REVESTIMENTO.

6.3.16 - Capítulo XVI - PAVIMENTAÇÃO.

6.3.17 - Capítulo XVII - CARPINTARIA E MARCENARIA.

6.3.18 - Capítulo XVIII - FORRO FALSO.

6.3.19 - Capítulo XIX - DIVISÓRIAS.

6.3.20 - Capítulo XX - FERRAGENS.

6.3.21 - Capítulo XXI - PINTURA.

6.3.22 - Capítulo XXII - VIDRAÇARIA.

6.3.23 - Capítulo XXIII - SERVIÇOS COMPLEMENTARES.

6.3.24 - Capítulo XXIV - RECEBIMENTO DA OBRA.

6.4 - A empreiteira CONTRATADA deverá atender todas as normas e leis específicas vigentes aplicáveis aos serviços contratados, tendo como referência e orientação os títulos a seguir relacionados, não se limitando a estes:

6.4.1 - Às prescrições, recomendações e manuais dos fabricantes, relativamente ao emprego, uso, transporte e armazenagem do produto.

6.4.2 - Às normas técnicas atualizadas da ABNT (Associação Brasileira de Normas Técnicas) e do INMETRO (Instituto Nacional de Metrologia), o que for aplicável, em especial: NBR 14037:2011 versão corrigida 2014/ABNT: Diretrizes para elaboração de manuais de uso, operação e manutenção das edificações — Requisitos para elaboração e apresentação dos conteúdos; NBR 5674:2012/ABNT: Manutenção de edificações — Requisitos para o sistema de gestão de manutenção; NBR 5410:2004 versão corrigida 2008/ABNT: Instalações elétricas de baixa tensão. NBR 14039:2005 - Instalações elétricas de média tensão de 1,0 kV a 36,2 kV; NTC 04:2008 - revisão 4/ENEL DISTRIBUIÇÃO GOIÁS - Fornecimento de energia elétrica em tensão secundária de distribuição; NTC 05:2019 - versão 3/ENEL DISTRIBUIÇÃO GOIÁS - Fornecimento de energia elétrica em tensão primária de distribuição - classe 15 kV e 36,2 kV; NBR 5419:2015/ABNT: Proteção de estruturas contra descargas atmosféricas. NBR 16401:2008/ABNT: Parte1 – Projetos das Instalações; Parte 2 – Parâmetros de conforto térmico; Parte 3 – Qualidade do ar interior; NBR ISO/CIE 8995-1:2013/ABNT: Iluminação de ambientes de trabalho - Parte 1: Interior; NBR 9050:2020/ABNT - Acessibilidade a edificações, mobiliário, espaços e equipamentos urbanos de acessibilidade e NBR 15575:2013/ABNT - Norma de Desempenho.

6.4.3 - Às Normas Regulamentadoras (NR) do Ministério do Trabalho e Emprego, em especial: NR 06: Equipamento de Proteção Individual (EPI); NR 10: Segurança em Instalações e Serviços de Eletricidade; NR 18: Condições e Meio Ambiente do Trabalho na Indústria da Construção; NR 23: Proteção Contra Incêndios; N.º 35: Trabalho em Altura.

6.4.4 - À Resolução CONFEA Nº 1025/09: Anotação de Responsabilidade Técnica (ART) e Acervo Técnico Profissional, de profissionais e empresas de engenharia.

6.4.5 - Aos regulamentos do Corpo de Bombeiro Militar do Estado de Goiás - Legislação Estadual, Instruções Técnicas e Portarias.

6.4.6 - Às demais normas técnicas específicas, se houver.

6.5 - A empreiteira CONTRATADA deverá realizar o gerenciamento dos resíduos originários da contratação, contemplando todos os aspectos referentes à geração, segregação, acondicionamento, coleta, armazenamento, transporte e destinação final ambientalmente adequada dos resíduos, bem como as ações de proteção ao meio ambiente e a saúde dos trabalhadores.

6.6 - A empreiteira CONTRATADA deverá fornecer e utilizar, mobilizar e desmobilizar, toda a mão de obra, todos os materiais, equipamentos e ferramentas, com a qualidade e quantidade necessárias à completa e perfeita realização dos trabalhos, para o perfeito cumprimento da execução do CONTRATO e realização do OBJETO contratado.

6.7 - Os serviços deverão ser realizados por pessoal competente e capaz de proporcionar serviços tecnicamente bem feitos e de acabamento esmerado, em número compatível com o ritmo de execução da obra, para que o CRONOGRAMA FÍSICO-FINANCEIRO proposto seja cumprido à risca.

6.8 - Previsibilidade de chuva: As paralisações que decorrem de período chuvoso são inevitáveis e conhecidas de antemão; tratam-se de eventos previsíveis, com relação aos quais tanto a SEEL quanto as contratadas têm amplo conhecimento. As paralisações da obra durante o período chuvoso não ensejarão qualquer direito à indenização, eis que o período chuvoso ordinário é um fato previsível no momento da formulação da proposta. Os custos de mobilização/desmobilização e outros custos decorrentes de paralisações em virtude do período chuvoso não podem ser imputados à SEEL e deverão ser arcados pela empreiteira CONTRATADA, em razão de sua previsibilidade.

6.9 - Na Administração local da obra deverão estar incluídos e previstos nas PLANILHAS ORÇAMENTÁRIAS, individualmente, sem estar limitada por esta relação:

6.9.1 - 1 (um) Engenheiro Civil Júnior Responsável Técnico (ART - CREA-GO), locado no canteiro de obras, diariamente, durante meio período, ou seja, no período de 4 horas ininterruptas/dia.



6.9.2 - 1 (um) Encarregado Geral de Obras, locado no canteiro de obras, diariamente, no período de 4 a 6 horas ininterruptas/dia.

6.10 - Os serviços deverão ser realizados por profissionais treinados e qualificados, devidamente identificados e uniformizados. A empreiteira CONTRATADA deverá atender o acordo, convenção ou dissídio coletivo da categoria.

6.11 - A empreiteira CONTRATADA deverá fornecer todos os EPCs - Equipamentos de Proteção Coletiva e, individualmente, todos os EPIs - Equipamentos de Proteção Individuais, atendendo a legislação e as normas brasileiras específicas e aplicáveis em vigor. Todos os equipamentos deverão ser fornecidos com as respectivas certificações, quando for o caso, e dentro do prazo de validade do fabricante.

6.12 - A empreiteira CONTRATADA deverá fornecer café da manhã e refeição para todos os trabalhadores da obra, durante todo o período previsto de fornecimento da prestação dos serviços, atendendo o acordo, convenção ou dissídio coletivo das categorias empregadas.

6.13 - O padrão de instalações provisórias será baseado na característica da obra e a empreiteira CONTRATADA deverá atender às exigências das normas da ABNT - NBR 12.284 - Áreas de Vivência dos Canteiros de Obras, Norma Regulamentadora NR 18 - Segurança e Saúde no Trabalho na Indústria da Construção, e demais normas vigentes pertinentes.

6.13.1 - A obra terá instalações provisórias previstas nas normas e as necessárias ao bom funcionamento das atividades e a realização do CONTRATO, e de acordo com o que for previsto nas PLANILHAS ORÇAMENTÁRIAS, especialmente: tapumes com portaria, escritórios, sanitários, vestiários, refeitório com copa, almoxarifado e depósito, água, energia elétrica, bebedouro, entre outras.

6.13.1.1 - Poderão ser usados os ambientes existentes no local da obra para a implantação do canteiro de obras e de suas instalações, em conformidade com a autorização de uso definida pela Administração Municipal ou do Estádio Municipal de Planaltina, que será informada pela SEEL, por escrito.

6.13.1.2 - Quando previsto no planejamento e no orçamento do canteiro de obras, preferencialmente, será considerada a instalação de um *container* para escritório, com isolamento térmico e sanitário exclusivo para as atividades de Engenharia e de Administração, que deverá ser utilizado, em conjunto, pela SEEL e pela CONTRATADA, a critério da Fiscalização.

6.13.2 - As instalações de área de vivência deverão atender, no que for cabível, ao disposto na NR-24 - Condições Sanitárias e de Conforto nos Locais de Trabalho.

6.13.3 - Não será permitida a instalação de alojamento no canteiro de obras. Quando o caso exigir a previsão de alojamento, desde que justificada pela empreiteira CONTRATADA e autorizada pela SEEL, a sua instalação deverá ser realizada fora do canteiro de obras, em endereço e imóvel apropriados, contemplando as seguintes instalações:

6.13.3.1 - Cozinha, quando houver preparo de refeições.

6.13.3.2 - Local para refeições.

6.13.3.3 - Instalação Sanitária.

6.13.3.4 - Lavanderia, dotada de meios adequados para higienização e passagem das roupas.

6.13.3.5 - Área de lazer, para recreação dos trabalhadores alojados, podendo ser utilizado o local de refeições para este fim.

6.14 - A empreiteira CONTRATADA deverá, em conformidade com a NR 18, fornecer água potável, filtrada e fresca para os trabalhadores no canteiro de obras, nas frentes de trabalho e nos alojamentos, por meio de bebedouro ou outro dispositivo equivalente, na proporção de 1 (uma) unidade para cada grupo de 25 (vinte e cinco) trabalhadores ou fração, sendo vedado o uso de copos coletivos.

6.14.1 - O fornecimento de água potável deve ser garantido de forma que, do posto de trabalho ao bebedouro ou ao dispositivo equivalente, não haja deslocamento superior a 100 m (cem metros) no plano horizontal e 15 m (quinze metros) no plano vertical.

6.14.2 - Na impossibilidade de instalação de bebedouro ou de dispositivo equivalente dentro dos limites referidos no subitem anterior, a empreiteira CONTRATADA deverá garantir, nos postos de trabalho, suprimento de água potável, filtrada e fresca fornecida em recipientes portáteis herméticos.

6.15 - O custo e o pagamento referentes ao consumo de água e de energia elétrica durante a execução da obra serão responsabilidades da empreiteira CONTRATADA, que deverá providenciar a ligação e todas as instalações necessárias para os fornecimentos provisórios para o canteiro da obra, e efetuar os pagamentos relativos aos consumos diretamente às Concessionárias.

6.16 - Durante o período de execução dos serviços poderão ser utilizadas as instalações de água e de energia elétrica que existem no local da obra, desde que autorizado por escrito, em conjunto, por Responsável da Administração Municipal do Estádio de Planaltina e pela Fiscalização. Neste caso, também as despesas geradas serão pagas pela empreiteira CONTRATADA, que deverá providenciar os medidores certificados para a apuração do consumo, sem custo para a SEEL-GO ou para a Administração. Os valores MÁXIMOS que serão medidos e pagos à empreiteira CONTRATADA no CONTRATO serão os valores previstos nas PLANILHAS ORÇAMENTÁRIAS.

6.16.1 - Não havendo previsão nas PLANILHAS ORÇAMENTÁRIAS para o fornecimento de água e energia elétrica necessários à execução da obra, a Prefeitura de Planaltina será a responsável pelo fornecimento necessário e seu respectivo custo, e neste caso, o fornecimento não será medido ou pago à empreiteira CONTRATADA.

6.17 - A empreiteira CONTRATADA fornecerá os pontos de abastecimento de água e de alimentação para distribuição de energia elétrica e iluminação distantes até 50 metros do consumo para as frentes dos serviços necessários à execução do CONTRATO.

6.18 - Caso não seja necessária a execução das instalações e/ou da ligação provisória, o serviço que for desnecessário não será medido e não será pago à empreiteira CONTRATADA.

6.19 - O movimento de terra e a construção e compactação dos aterros deverão ser executados pela Prefeitura de Planaltina. Caberá à empreiteira CONTRATADA verificar e receber todos os serviços executados pela Prefeitura Municipal antes de iniciar seus trabalhos, em especial, o material empregado, as condições de compactação dos aterros e de estabilidade do terreno da construção, compreendendo:

6.19.1 - Serão de responsabilidade da empreiteira CONTRATADA a verificação dos níveis naturais e alinhamentos do terreno, para que a obra seja locada de acordo com os PROJETOS, antes do início da obra. As áreas externas, quando não perfeitamente caracterizadas em plantas, deverão estar regularizadas de forma a permitir sempre fácil acesso e perfeito escoamento das águas superficiais.

6.19.2 - A Prefeitura de Planaltina executará todo o movimento de terra, necessário e indispensável para o nivelamento do terreno nas cotas fixadas pelo PROJETO Arquitetônico, os cortes e a construção dos aterros compactados. Os trabalhos serão realizados com a mobilização dos recursos como equipamentos para corte, aterro e compactação, carga, descarga e espalhamento e seus respectivos operadores, combustível, etc., com coordenação técnica própria. Os serviços executados pela Prefeitura de Planaltina deverão seguir o planejamento, a logística, os processos construtivos definidos e as especificações do PROJETO de Estrutura e as normas vigentes aplicáveis. Ficará à cargo do Responsável Técnico da Prefeitura de Planaltina, portanto, a coordenação geral das atividades e a responsabilidade técnica de todos os serviços, com Anotação de Responsabilidade Técnica - ART CREA-GO.

6.19.3 - Os serviços realizados deverão ser recebidos pela empreiteira CONTRATADA, que verificará a conformidade com o PROJETO de Estrutura e o atendimento às normas, norma ABNT NBR 11.682:2006 - Estabilidade de encostas, que prescreve as condições exigíveis no estudo e controle da estabilidade de encostas naturais e de taludes resultantes de cortes e aterros realizados em encostas, bem como as condições para projeto, execução, controle e observação de obras de estabilização, e demais normas técnicas aplicáveis. Antes de iniciar a execução dos serviços, OBJETO do CONTRATO, a empreiteira CONTRATADA deverá verificar os serviços realizados e entregues pela Prefeitura de Planaltina e, havendo eventual irregularidade na construção, inconformidade com o PROJETO ou com as normas técnicas vigentes, deverá apresentar parecer técnico com as respectivas justificativas e embasamento técnico para

análise e encaminhamento da SEEL, que o enviará para o Responsável Técnico da Prefeitura de Planaltina para as providências pertinentes e correções necessárias, se for o caso.

6.19.3.1 - A empreiteira CONTRATADA será a única responsável pela ocorrência de eventuais prejuízos em virtude de sua omissão na verificação dos locais de execução dos serviços realizados pela Prefeitura de Planaltina. Não serão aceitas alegações futuras de desconhecimento das informações e das condições de execução desses serviços, em razão da ausência da vistoria.

6.19.4 - As operações de aterro deverão compreender e considerar:

6.19.4.1 - Descarga, espalhamento, homogeneização, conveniente umedecimento ou aeração e compactação dos materiais selecionados de corte ou empréstimo para a construção do corpo do aterro, até as cotas indicadas em projeto, a partir dos RN fornecidos nos PROJETOS.

6.19.4.2 - Os solos (solo ou cascalho) para os aterros deverão ser isentos de impurezas, como materiais orgânicos. Não será permitida a utilização do entulho da obra para a execução de qualquer aterro.

6.19.4.3 - A operação será precedida da execução dos serviços de limpeza e raspagem da camada vegetal.

6.19.4.4 - O lançamento do material para a construção dos aterros deve ser feito em camadas sucessivas, não superior a 25 cm de material solto, e a camada adequadamente compactada, com espessura máxima de 20 cm.

6.19.4.5 - Todas as camadas deverão ser convenientemente compactadas. O material deverá estar com a umidade ótima permitindo-se uma variação de + - 2%. A massa específica aparente seca deverá corresponder a no mínimo 95% da massa específica aparentemente seca, do ensaio DNER-ME 47-64. Os trechos que não atingirem as condições mínimas de compactação e máxima de espessura deverão ser escarificados, homogeneizados, levados a umidade adequada e novamente compactados, até atingir a massa específica aparente seca exigida.

6.19.4.6 - A compactação deverá ser controlada por laboratório idôneo, observando a especificação acima e em conformidade com a norma ABNT NBR 5681:2015 - Controle tecnológico da execução de aterros em obras de edificações e demais normas técnicas relacionadas.

6.19.5 - Na construção dos aterros poderão ser empregados tratores de lâmina, pá mecânica, escavo-transportadores, caminhões basculantes, moto niveladora, rolos lisos de pneus, pés-de-carneiro, estáticos ou vibratórios, caminhões pipa e grade.

6.19.6 - A fim de proteger os taludes contra os efeitos da erosão, deverá ser procedida a sua conveniente drenagem e obras de proteção, com o objetivo de diminuir o efeito erosivo das águas, tudo em conformidade com o estabelecido nos PROJETOS e especificações complementares.

6.19.7 - A execução, portanto, deve seguir as fases executivas, dimensões, materiais e ensaios indicados no PROJETO de Estrutura. As operações de corte, e a construção dos aterros não poderão interferir com terceiros (ruas, estradas, caminhos, linhas de abastecimento e outras), nem com a própria obra ou critérios de projeto, como posicionamento de sobrecargas e proteção de locais de risco, sem as respectivas autorizações e sinalizações adequadas.

6.19.8 - Os eventuais ajustes e adaptações ao PROJETO originalmente desenvolvido poderão ocorrer, são inevitáveis devido às alterações na topografia do terreno que ocorrem com o tempo, complexidade da geologia local e outras condicionantes relacionadas com a interação solo-estrutura e com a execução. Ao término da obra de terraplenagem e construção dos aterros, deverá ser providenciado pelo executor, ou seja, elaborado pela Prefeitura de Planaltina, o Projeto "*As Built*" (como construído), ou seja, todas as modificações no PROJETO realizadas, devendo ser consolidadas em documento final a ser encaminhado a SEEL-GO. No "*As Built*" deverão constar ainda todas as providências em termos de manutenção da obra a serem seguidas pela Administração. Tanto o tipo de serviço a ser realizado quanto à sua periodicidade deverão ser definidos no manual. As recomendações constantes do manual devem ter por objetivo manter as características de sua concepção e utilização, em conformidade com o previsto na norma ABNT NBR 11.682:2006.

6.19.9 - A Avaliação da necessidade de implantação de medidas emergenciais, em conformidade com a norma ABNT NBR 11.682:2006 é procedimento preliminar a seguir, obrigatório para a elaboração de

projetos de estabilização de encostas e/ou de obras de engenharia em regiões de encostas. Deverá constar no Programa de Gerenciamento de Riscos (PGR) previsto na Norma Regulamentadora NR 18, que será elaborado pela empreiteira CONTRATADA.

6.20 - Todo material inservível ou classificado como "reciclável" ou "entulho" oriundo das escavações (exceto o proveniente de corte de terraplenagem, que será transportado pela Prefeitura de Planaltina), demolições, retiradas e limpezas necessárias, deverá ser devidamente acondicionado na obra e transportado para local indicado pela Administração Pública Municipal, em conformidade com a legislação vigente. A Prefeitura de Planaltina deverá promover a declaração e a destinação dos resíduos sólidos, e os serviços que forem executados pela Prefeitura não serão medidos ou pagos à empreiteira CONTRATADA.

6.20.1 - Para o levantamento dos quantitativos, o volume de transporte à ser lançado nas PLANILHAS ORÇAMENTÁRIAS deve ser calculado considerando o empolamento dos materiais.

6.21 - Quando da conclusão da obra, a empreiteira CONTRATADA deverá entregar a obra limpa e em perfeitas condições de uso.

6.22 - Os materiais e equipamentos empregados deverão ser armazenados em locais apropriados, em condições de segurança, cobertos ou não, de acordo com a sua natureza, ficando a sua guarda sob responsabilidade da empreiteira CONTRATADA.

6.23 - A Fiscalização deverá ter livre acesso a todos os almoxarifados e áreas de armazenagem de materiais, equipamentos e ferramentas para acompanhar os trabalhos e conferir marcas, validades, quantidades, etc., procedendo a seu exclusivo critério.

6.24 - É vedada a utilização de materiais, equipamentos e ferramentas improvisados em substituição aos tecnicamente indicados para o fim a que se destinam.

6.25 - Os andaimes metálicos tipo torre, quando utilizados para a execução dos serviços, deverão estar convenientemente apoiados e ancorados durante sua utilização e atender rigorosamente às recomendações da Norma Regulamentadora NR 18.

6.30 - Sempre que houver necessidade de execução de serviços e fornecimento de materiais e equipamentos não previstos, a empreiteira CONTRATADA deverá comunicar e discutir PREVIAMENTE com a SEEL para a solução e definição necessárias.

6.31 - A empreiteira CONTRATADA não poderá executar qualquer serviço que não seja autorizado pela Fiscalização, salvo aqueles que se caracterizem, notadamente, como de emergência ou necessários ao andamento ou segurança dos demais serviços autorizados sem restrição de execução.

6.32 - Todos os materiais empregados serão de primeira qualidade ou primeira linha, entendendo-se primeira qualidade ou primeira linha o nível de qualidade mais elevado da linha do material a ser utilizado, e todos os serviços deverão ser executados em completa obediência aos princípios da boa técnica, e deverão atender às Normas Técnicas Brasileiras e às exigências da SEEL.

6.33 - A escolha dos materiais básicos (areia, brita, tijolos, etc.) deverá ser bastante criteriosa para não comprometer o andamento e qualidade dos serviços. Serão exigidos testes laboratoriais que comprovem a qualidade dos produtos.

6.34 - Caberá à Fiscalização a responsabilidade de analisar a qualidade dos materiais, decidindo sobre a necessidade de se efetuar, para comprovação da qualidade ou desempenho dos produtos e ou serviços, testes e/ou ensaios laboratoriais adicionais aos que estão previstos nas normas vigentes e nesta contratação, cuja realização constituirá responsabilidade da empreiteira CONTRATADA.

6.35 - A empreiteira CONTRATADA deverá, caso haja solicitação da CONTRATANTE, submeter à apreciação da Fiscalização, amostras dos serviços ou dos materiais e/ou acabamentos a serem utilizados, podendo ser danificadas no processo de verificação. As despesas decorrentes dessa verificação correção por conta da CONTRATADA.

6.35.1 - As amostras de materiais, depois de aprovadas pela Fiscalização, deverão ser cuidadosamente conservadas pela empreiteira CONTRATADA no canteiro da obra ou no local dos serviços, até o fim dos

trabalhos, de forma a facultar, a qualquer tempo, a verificação de sua correspondência aos materiais fornecidos ou já empregados.

6.36 - Sempre que houver qualquer dúvida na especificação dos serviços ou dos materiais, ou ainda, caso se pretenda fazer a opção pelo uso de **material equivalente ou alternativo**, com o objetivo de orientação ou aprovação para a substituição e para que a obra ou local dos serviços mantenha o mesmo padrão de qualidade em todos os níveis e etapas de execução dos trabalhos, a empreiteira CONTRATADA deverá consultar o Gestor Fiscal do Contrato, que poderá solicitar o apoio necessário da Gerência de Infraestrutura Esportiva - GEINFRA para consulta em outras áreas da Administração e/ou para a resposta ao questionamento. A consulta deverá ser realizada pela empreiteira CONTRATADA por escrito, conforme procedimentos definidos neste Projeto Básico/Executivo - Parte 6/6 - EC.

6.37 - A aprovação do Gestor Fiscal do Contrato para serviços e/ou utilização de **materiais equivalentes ou alternativos** deverá ser feita por escrito. A aprovação desses materiais será feita mediante amostras apresentadas à Fiscalização pela empreiteira CONTRATADA, antes da aquisição do material.

6.38 - Caso o material especificado tenha saído de linha, este deverá ser substituído pelo novo produto do mesmo fabricante de referência, desde que comprovada sua eficiência, **equivalência** e atendimento às condições estabelecidas neste Projeto Básico/Executivo - Parte 6/6 - EC, e nas especificações do PROJETO e do MEMORIAL DESCRITIVO E ESPECIFICAÇÕES.

6.39 - Quando houver motivos ponderáveis para a substituição de um serviço ou material especificado por outro **alternativo**, a empreiteira CONTRATADA deverá apresentar ao Gestor Fiscal do Contrato, em tempo hábil e por escrito, a proposta de substituição, instruindo-a com as razões determinadas e o orçamento comparativo, em conformidade com as especificações deste Projeto Básico/Executivo - Parte 6/6 - EC e disposições do CONTRATO sobre a equivalência. A substituição do serviço ou do material especificado deverá estar em conformidade com as normas da ABNT e só poderá ser realizada quando autorizada pela Fiscalização, nos casos previstos no CONTRATO.

6.40 - A análise e a aprovação dos pedidos de substituição pela SEEL só serão efetuadas quando cumpridas as seguintes exigências:

6.40.1 - Declaração de que a substituição se fará sem ônus para a SEEL, no caso de materiais equivalentes.

6.40.2 - Apresentação das provas, pela empreiteira CONTRATADA, da equivalência técnica do produto proposto como alternativa ao especificado, compreendendo como documento comprobatório fundamental o laudo do exame comparativo dos materiais, efetuado por laboratório tecnológico idôneo e aceito pela Fiscalização, ou outro documento à critério exclusivo da SEEL.

6.40.3 - Indicação da marca, nome de fabricante ou tipo comercial da alternativa, que se destinam a atender o tipo e o padrão de qualidade requeridos.

6.41 - MATERIAL, EQUIPAMENTO OU SERVIÇO EQUIVALENTE TECNICAMENTE É AQUELE QUE APRESENTA AS MESMAS CARACTERÍSTICAS TÉCNICAS EXIGIDAS, OU SEJA, DE IGUAL VALOR, DESEMPENHAM IDÊNTICA FUNÇÃO E SE PRESTAM ÀS MESMAS CONDIÇÕES DO MATERIAL, EQUIPAMENTO OU SERVIÇO ESPECIFICADO.

6.42 - Quando não houver alternativa equivalente tecnicamente no mercado para o serviço especificado, após ser submetida para análise, a proposta da empreiteira CONTRATADA para utilização de materiais e equipamentos não equivalentes poderá ser autorizada pela Fiscalização somente na condição de atender à exigência de apresentar eficiência e qualidade compatíveis ou superiores e revelar vantagem para a Administração, em conformidade ao Art. 4º, inciso III, do Decreto nº 44.786/2008, consonante ao princípio da economicidade e da eficiência.

6.43 - O material que, por qualquer motivo, for adquirido sem aprovação da Fiscalização ou que não corresponder à amostra previamente apresentada, deverá, no prazo máximo de 72 horas, ser retirado e substituído pela empreiteira CONTRATADA, sem ônus adicional para a SEEL.

6.44 - Outros casos não previstos serão resolvidos pela Fiscalização, após satisfeitas as exigências de apresentação dos motivos ponderáveis e aprovada a possibilidade de atendê-los.

## **7 - CRITÉRIOS DE ACEITAÇÃO DOS SERVIÇOS E DA FORMA DE RECEBIMENTO DA OBRA**

### **7.1 - CRITÉRIOS DE ACEITAÇÃO DOS SERVIÇOS**

7.1.1 - Para efeito de aceitação, os serviços deverão ser realizados rigorosamente em conformidade com as especificações deste Projeto Básico/Executivo - Parte 6/6 - EC, do MEMORIAL DESCRITIVO E ESPECIFICAÇÕES, dos PROJETOS, e de acordo com as disposições do CONTRATO.

7.1.2 - A efetiva entrega dos serviços ficará condicionada à aceitação por parte do Gestor Fiscal do Contrato ou da Comissão de Fiscalização, designado(a) por Portaria ou ato equivalente do Secretário de Estado de Esporte e Lazer para receber, conferir e aceitar os serviços/obra - OBJETO do CONTRATO.

7.1.3 - A conformidade dos serviços e dos materiais e equipamentos à serem utilizados, e das técnicas empregadas na execução dos serviços, que atenderão aos requisitos da contratação, deverá ser verificada à partir de documentos recebidos da CONTRATADA que contenham a relação detalhada dos mesmos, com a informação das respectivas quantidades, especificações e orientações técnicas.

7.1.4 - Deverão ser realizados, pela empreiteira CONTRATADA, todos os testes previstos nas normas vigentes e todos os testes necessários, em conformidade com a boa prática da engenharia, com registro formal através de relatórios técnicos elaborados para o recebimento dos serviços contratados, que serão submetidos à Fiscalização.

7.1.4.1 - Os testes deverão ser agendados previamente, e a empreiteira CONTRATADA informará a programação ao Gestor Fiscal do Contrato, por escrito, com antecedência mínima de 10 (dez) dias, para que os testes possam ser realizados com o acompanhamento da Fiscalização e não prejudiquem a realização do CRONOGRAMA da obra. A Fiscalização definirá se o acompanhamento será presencial ou por outro meio ou procedimento.

7.1.5 - O recebimento dos serviços também ficará sujeito, quando cabível, à entrega dos manuais e instruções exigíveis.

7.1.6 - A SEEL reserva-se o direito de solicitar à empreiteira CONTRATADA a substituição de qualquer produto ou equipamento cujo uso considere prejudicial ou que não atende às necessidades do CONTRATO.

### **7.2 - FORMA DE RECEBIMENTO DA OBRA**

7.2.1 - Os procedimentos de entrega e recebimento dos serviços serão realizados conforme definido no Capítulo XXIV do CADERNO DE ENCARGOS, e de acordo com as disposições da Lei de Licitações - Lei Federal Nº 8.666/93.

7.2.2 - Após a conclusão dos serviços, ou seja, quando as obras e serviços contratados ficarem inteiramente concluídos, de perfeito acordo com o CONTRATO, a empreiteira CONTRATADA, mediante requerimento à autoridade competente da SEEL, poderá solicitar o recebimento dos mesmos.

7.2.3 - A SEEL realizará inspeção minuciosa de todos os serviços executados, por meio de profissionais técnicos competentes ou do Gestor Fiscal do Contrato, com a finalidade de verificar a sua adequação, além de constatar e relacionar as eventuais não-conformidades existentes.

7.2.3.1 - A inspeção minuciosa à ser realizada pela SEEL-GO deverá ser acompanhada pela empreiteira CONTRATADA, que deverá ser representada por seu Responsável e/ou Preposto e, necessariamente, deverá incluir a presença do Engenheiro Responsável Técnico (CREA-GO) e dos profissionais encarregados pelos serviços, ou por equipe definida por critério exclusivo da Fiscalização.

7.2.4 - Os serviços concluídos poderão ser recebidos, PROVISORIAMENTE, após a inspeção minuciosa, e o Gestor Fiscal do Contrato responsável por seu acompanhamento e fiscalização formalizará o recebimento provisório mediante termo circunstanciado, em 02 (duas) vias de igual teor e forma, assinadas pelas partes, em até 15 (quinze) dias da comunicação escrita da empreiteira CONTRATADA.

7.2.5 - Os serviços poderão ser rejeitados, no todo ou em parte, quando em desacordo com as especificações constantes neste Projeto Básico/Executivo - Parte 6/6 - EC, e as não conformidades deverão ser corrigidas às custas da empreiteira CONTRATADA, sem prejuízo da aplicação das penalidades previstas na legislação.

7.2.6 - O termo circunstanciado descrito no item 7.2.4 deverá:

7.2.6.1 - Quando os serviços estiverem EM CONFORMIDADE com os requisitos preestabelecidos, explicitar esse fato no texto, que deverá ser datado e assinado pelo responsável pelo recebimento.

7.2.6.2 - Quando os serviços apresentarem NÃO CONFORMIDADES com os requisitos preestabelecidos, relacionar os serviços desconformes, explicando as razões das inconsistências, dando prazo para correção, que não poderá ser superior a 90 dias.

7.2.7 - A empreiteira CONTRATADA fica obrigada a reparar, corrigir, remover, refazer, reconstruir ou substituir, às suas expensas, no todo ou em parte, o OBJETO em que se verificarem vícios, defeitos ou incorreções resultantes da execução ou materiais empregados, nos termos da Lei Federal Nº 8.666/93, cabendo à Fiscalização não atestar a última e/ou única medição de serviços até que sejam sanadas todas as eventuais pendências que possam vir a ser apontadas no TERMO DE RECEBIMENTO PROVISÓRIO.

7.2.8 - Se houver alguma pendência a ser realizada pela CONTRATADA, cuja execução não ocorrerá no prazo de até 15 (quinze) dias contados do recebimento provisório, será necessária a justificativa por parte da empreiteira CONTRATADA para evitar a execução imediata da pendência, e, à critério exclusivo da Fiscalização, após análise e aprovação da justificativa apresentada, poderá ser estabelecido um novo prazo para conclusão dos serviços.

7.2.9 - Para o recebimento definitivo, a autoridade competente da SEEL designará servidor ou comissão com no mínimo 03 (três) técnicos, que vistoriará os serviços e emitirá TERMO DE RECEBIMENTO DEFINITIVO que comprove a adequação do OBJETO aos termos contratuais.

7.2.10 - O TERMO DE RECEBIMENTO DEFINITIVO das obras e serviços contratados será lavrado 30 (trinta) dias após o Recebimento Provisório referido no item 7.2.4 e assinado pelas partes, se tiverem sido satisfeitas as seguintes condições:

7.2.10.1 - Atendidas todas as reclamações da Fiscalização, referentes a defeitos ou imperfeições, que venham a ser verificadas em quaisquer elementos das obras e serviços executados.

7.2.10.2 - Atendidas as demais disposições do CONTRATO.

7.2.11 - O TERMO DE RECEBIMENTO DEFINITIVO deverá conter relatório circunstanciado elaborado pelo Gestor Fiscal do Contrato e/ou por Autoridade superior da SEEL-GO, contendo o registro, a análise e a conclusão acerca das ocorrências na execução do CONTRATO e demais documentos que se fizerem necessários.

7.2.12 - O recebimento provisório ou definitivo não exclui a responsabilidade civil pela solidez e segurança da obra ou do serviço, nem ético-profissional pela perfeita execução do contrato, e não exime a CONTRATADA, em qualquer época, das garantias e das responsabilidades assumidas em CONTRATO e por força das disposições da lei que institui o código civil, Lei Federal Nº 10.406, de 10 de janeiro de 2002 e demais leis aplicáveis em vigência; dentro dos limites estabelecidos pela lei ou pelo contrato.

7.2.13 - O TERMO DE RECEBIMENTO DEFINITIVO conterá formal declaração de que o prazo mencionado no artigo 1245 do Código Civil será contado, em qualquer hipótese, a partir da data de assinatura do mesmo, ou seja, fica entendida e acordada, a partir deste momento da assinatura, pelo prazo de 5 (cinco) anos, a responsabilidade da empreiteira CONTRATADA pelos serviços/obra - OBJETO do CONTRATO.

7.2.14 - O Gestor Fiscal do Contrato, após emissão do TERMO DE RECEBIMENTO DEFINITIVO dos serviços prestados, comunicará à CONTRATADA para que emita a Nota Fiscal/Fatura com o valor exato dimensionado pela Fiscalização, com base na medição realizada e ratificada.

## **8 - DA GARANTIA CONTRATUAL**

8.1 - A empreiteira CONTRATADA terá, obrigatoriamente, que recolher a garantia dentre as modalidades previstas no § 10, do art. 56, da Lei Federal nº 8.666/93, no valor de 5% (cinco por cento) sobre o valor do CONTRATO, no prazo máximo definido pela SEEL, ou seja, até o momento da primeira medição de serviços realizados, cuja análise e liberação para pagamento, pela SEEL, estará vinculada ao cumprimento desta obrigação.

8.2 - A garantia assegurará, qualquer que seja a modalidade escolhida, o pagamento de:

8.2.1 - Prejuízos advindos do não cumprimento do OBJETO do CONTRATO.

8.2.2 - Prejuízos diretos, causados à Administração, decorrentes de culpa ou dolo durante a execução do CONTRATO.

8.2.3 - Multas moratórias e punitivas aplicadas pela Administração à empreiteira CONTRATADA.

8.2.4 - Obrigações trabalhistas e previdenciárias de qualquer natureza, não adimplidas pela empreiteira CONTRATADA, quando couber.

8.3 - A modalidade seguro-garantia somente será aceita se contemplar todos os eventos indicados no item anterior, observada a legislação que rege a matéria.

8.4 - No caso de garantia em dinheiro, o montante deverá ser depositado em favor da CONTRATANTE, com correção monetária, em agência e conta corrente específica da Caixa Econômica Federal:

8.4.1 - Para prestar a garantia em dinheiro por intermédio de um depósito na instituição bancária, tendo como favorecida CAUCIONADA a Secretaria de Estado de Esporte e Lazer - SEEL, a empreiteira CONTRATADA deverá dirigir-se à uma agência da Caixa Econômica Federal e solicitar a abertura de uma Conta Depósito Caução, em que será denominada TITULAR E CAUCIONÁRIA.

8.4.2 - Para abertura da Conta Depósito Caução serão exigidos pela CEF:

8.4.2.1 - CONTRATO SOCIAL, CARTÃO CNPJ e COMPROVANTE DE ENDEREÇO da TITULAR E CAUCIONÁRIA.

8.4.2.2 - Documento que exige a garantia, ou seja, o CONTRATO OU EDITAL, onde consta a comprovação da necessidade da garantia, com a identificação e o CNPJ da SEEL, beneficiária CAUCIONADA.

8.4.2.3 - O VALOR correspondente a 5% do valor do CONTRATO, montante a ser depositado.

8.4.2.4 - Se não for o responsável legal da empreiteira CONTRATADA que efetuará o depósito, deverão também ser apresentados os seguintes documentos: a procuração da empreiteira CONTRATADA para quem vai realizar o depósito, o documento de identidade e o comprovante de residência do Procurador responsável.

8.4.3 - A CEF emitirá o comprovante do depósito, denominado "Recibo de Caução", onde constam os dados da conta, os dados da caucionária, o valor caucionado, o histórico (dados do processo licitatório ou do contrato), os dados do favorecido (SEEL), as observações, as condições gerais e os termos para autorização, ciência e recibo de Levantamento da Caução, que será acompanhado do "Recibo de Depósito Caução" emitido no caixa do banco, além do Contrato de Abertura, Manutenção e Encerramento de Conta Caução.

8.5 - No caso de alteração do valor do CONTRATO, ou prorrogação de sua vigência, a garantia deverá ser ajustada à nova situação ou renovada, seguindo os mesmos parâmetros utilizados quando da contratação.

8.6 - Se o valor da garantia for utilizado total ou parcialmente em pagamento de qualquer obrigação, a empreiteira CONTRATADA obriga-se a fazer a respectiva reposição no prazo máximo de 05 (cinco) dias úteis, contados da data em que for notificada.

8.7 - A validade da garantia, qualquer que seja a modalidade escolhida, deverá abranger um período de mais 3(três) meses após o término da vigência contratual.

8.8 - A CONTRATANTE executará a garantia na forma prevista na legislação que rege a matéria.

8.9 - A garantia será levantada após 30 (trinta) dias consecutivos, contados da data do recebimento definitivo dos serviços, mediante comprovação de quitação para com o INSS, FGTS e ISSQN dos serviços contratados.



8.10 - Quando a rescisão ocorrer com base nos incisos XII a XVII do art. 78 da Lei Federal nº 8.666/93, sem que haja culpa da empreiteira CONTRATADA, será devolvida a garantia.

8.11 - No caso das rescisões de que tratam os incisos I a XI do citado art. 78 da Lei Federal nº 8.666/93, a garantia será utilizada para o ressarcimento de eventuais prejuízos e multas aplicadas. A quantia restante, se existir, será devolvida à empreiteira CONTRATADA, nos termos do art. 80, inc. III desta Lei de Licitações.

8.12 - Será considerada extinta a garantia:

8.12.1. Com a devolução da apólice, carta fiança ou autorização para levantamento de importâncias depositadas em dinheiro a título de garantia, acompanhada de declaração da CONTRATANTE, mediante termo circunstanciado, de que a CONTRATADA cumpriu todas as cláusulas do CONTRATO.

8.12.2. No prazo de 90 (noventa) dias após o término da vigência, caso a CONTRATANTE não comunique a ocorrência de sinistros, quando o prazo será ampliado, nos termos da comunicação.

## **9 - DA HABILITAÇÃO JURÍDICA, QUALIFICAÇÃO TÉCNICA E ECONÔMICO-FINANCEIRA, E DA REGULARIDADE FISCAL E TRABALHISTA**

9.1 - A fase de habilitação visa aferir se o licitante preenche os requisitos e as qualificações para a adequada execução do OBJETO licitado, tendo, por fim, garantir o adimplemento das obrigações firmadas no CONTRATO. Relativamente à fase de habilitação das proponentes, a documentação necessária está relacionada na Lei nº 8666/93. Assim, a Lei federal de Licitações, nos artigos 27 a 31, estabelece que para a habilitação nas licitações exige-se dos interessados, exclusivamente, a documentação relativa à habilitação jurídica, qualificação técnica, qualificação econômico-financeira, regularidade fiscal e trabalhista, e cumprimento do disposto no inciso XXXIII, do art. 7º, da Constituição Federal.

9.2 - Poderão participar do presente processo de contratação quaisquer empresas interessadas cujo ramo de atividade **garde** pertinência e compatibilidade com o objeto pretendido, desde que regularizadas e aptas tecnicamente para atuar na atividade, ou seja, com competência técnica e habilitação legal.

9.3 - A participação no processo licitatório fica, portanto, condicionada a apresentação do registro ou inscrição da empresa proponente no órgão responsável pela fiscalização do exercício e atividade profissional (CREA).

9.4 - A proponente deve apresentar documentos que comprovem que suas qualificações técnicas operacionais estão compatíveis com a obra OBJETO do processo de licitação, mediante a demonstração de sua experiência anterior na execução de objetos similares ou equivalentes e condizente com a comprovação necessária e suficiente que uma empresa necessita apresentar para execução do objeto licitado. A exigência deve permanecer no patamar da razoabilidade e guardando relação com a dimensão e complexidade da obra a ser realizada, relevância e valor do objeto licitado, para não infringir o disposto no art. 3º, parágrafo 1º, da lei nº 8.666/93.

9.5 - A habilitação para qualificação operacional deve se deter à exigência das parcelas de maior relevância técnica e de valor significativo do objeto, de forma cumulativa, conforme determina a Súmula do TCU nº 263/2011, e conforme Quadro 9.5-1 abaixo:

*“Para a comprovação da capacidade técnico-operacional das licitantes, e desde que limitada, simultaneamente, às parcelas de maior relevância e valor significativo do objeto a ser contratado, é legal a exigência de comprovação da execução de quantitativos mínimos em obras ou serviços com características semelhantes, devendo essa exigência guardar proporção com a dimensão e a complexidade do objeto a ser executado.”;*

Quadro 9.5-1 - Parcelas de maior relevância técnica e de valor significativo do objeto para comprovação de capacidade técnico-operacional da licitante:

SERVIÇO	UNID.	QUANTIDADE ORÇADA	QUANTIDADE EXIGIDA
EXECUÇÃO DE ALAMBRADO ESTRUTURADO METÁLICO OU EXECUÇÃO DE ESTRUTURA METÁLICA	kg	1651,64	825,00
EXECUÇÃO DE MURO DE ARRIMO OU CORTINA DE CONTENÇÃO OU PAREDE DE CONTENÇÃO	m	70,9	15,00
INSTALAÇÃO DE GRAMA SINTÉTICA	m <sup>2</sup>	924,00	150,00
EXECUÇÃO DE PISO / PAVIMENTO INTERTRAVADO DE BLOCOS DE CONCRETO	m <sup>2</sup>	485,64	242,00

#### 9.5.1 - Fundamentação Técnica:

Foram considerados como “parcela de maior relevância técnica” o conjunto de características e elementos que individualizam e diferenciam o objeto, evidenciando seus pontos mais críticos, de maior dificuldade técnica, bem como que representam risco mais elevado para a sua perfeita execução. Trata-se aqui da essência do OBJETO licitado, aquilo que é realmente caracterizador da obra ou do serviço, que é de suma importância para o resultado almejado pela contratação.

Por sua vez, a aferição da fórmula “valor significativo do objeto” toma em conta a relação estabelecida entre o valor da parcela eleita para comprovação da experiência em vista do valor total do objeto.

Assim, é possível que um mesmo objeto apresente diversas parcelas de relevância técnica e valor significativo. A própria literalidade da Lei nº 8.666/93 deixa clara essa possibilidade ao fazer menção a “parcelas de maior relevância e valor significativo do objeto da licitação”.

Em suma, restaram caracterizados, como sendo parcelas de maior relevância os serviços acima identificados, Quadro 9.5-1, os de maior complexidade técnica e vulto econômico, cuja inexecução importa em riscos mais elevados para a Administração e para o Estado.

9.6 - A empreiteira proponente deverá comprovar experiência anterior relativa à execução de quantidades mínimas e prazos máximos:

*“A capacidade técnico-operacional das licitantes não deve ser aferida mediante o estabelecimento de percentuais mínimos acima de 50% dos quantitativos dos itens de maior relevância da obra ou serviço, salvo em casos excepcionais, cujas justificativas para tal deverão estar tecnicamente explicitadas, previamente à licitação ou no edital e seus anexos” (Jurisprudência do TCU - Acórdãos 1.993/2007; 329/2010; 1.390/2010; 1.695/2011 e 1.469/2012, todos do Plenário).*

9.7 - **A proponente deverá apresentar, para comprovação de quantitativos de serviços, certidões ou atestados de obras ou serviços similares de complexidade tecnológica e operacional equivalente ou superior àquela do OBJETO do certame (Acórdão do TCU 679/2015-Plenário), fornecido(s)/expedido(s) por pessoa(s) jurídica(s) de direito público ou privado, não havendo fixação de número mínimo de atestados a serem apresentados pela licitante.**

9.8 - A proponente deverá apresentar, **para fins de certificação da capacitação técnico-profissional**, com ênfase, e limitado às parcelas de maior relevância técnica e de valor significativo do OBJETO licitado, a comprovação prevista na Lei de Licitações, inc. I, § 1º, do art. 30:

***"1 - capacitação técnico-profissional: comprovação do licitante de possuir em seu quadro permanente, na data prevista para entrega da proposta, profissional de nível superior ou outro devidamente reconhecido pela entidade competente, detentor de atestado de responsabilidade técnica por execução de obra ou serviço de características semelhantes, limitadas estas exclusivamente às parcelas de maior relevância e valor significativo do objeto da licitação, vedadas as exigências de quantidades mínimas ou prazos máximos". (grifo nosso)***

9.8.1 - O artigo 48 da Resolução nº 1.025/2009 do Conselho Federal de Engenharia, Arquitetura e Agronomia (Confea) dispõe sobre o acervo técnico da pessoa jurídica:

"Art. 48. A capacidade técnico-profissional de uma pessoa jurídica é representada pelo conjunto dos acervos técnicos dos profissionais integrantes de seu quadro técnico.

Parágrafo único. A capacidade técnico-profissional de uma pessoa jurídica varia em função da alteração dos acervos técnicos dos profissionais integrantes de seu quadro técnico."

9.8.2 - O artigo 49 dessa resolução estabelece que a Certidão de Acervo Técnico (CAT) é o instrumento que certifica, para os efeitos legais, que consta dos assentamentos do CREA a anotação da responsabilidade técnica pelas atividades consignadas no acervo técnico do profissional.

Assim,

Considera-se, ainda, os seguintes documentos para comprovação de que o licitante possui profissional de nível superior, em seu quadro permanente, com capacitação técnico-profissional (Conforme jurisprudência do TCU – Acórdãos 2.297/2005, 291/2007, 141/2008, 498/2013, 1.842/2013 e 1.447/2015, todos do Plenário):

9.8.1 - Carteira de Trabalho (CTPS).

9.8.2 - Contrato Social da empresa, no caso de sócio.

9.8.3 - Ata Constitutiva da Diretoria, no caso de Sociedades Anônimas.

9.8.4 - Contrato de Prestação de Serviço, regido pela legislação comum.

9.8.5 - Declaração simples de contratação futura do profissional detentor do atestado apresentado, desde que acompanhada de anuência deste.

9.9 - A licitante deverá atender às exigências mínimas relativas a instalações de canteiros, máquinas, equipamentos e pessoal técnico especializado, considerados essenciais para o cumprimento do objeto da licitação, mediante a apresentação de relação explícita e da declaração formal da sua disponibilidade, sob as penas cabíveis, vedada às exigências de propriedade e de localização prévia (§ 6º, art. 30, Lei nº 8.666/1993).

9.10 - A execução da obra ou serviço de engenharia deverá ser realizada pelo profissional que disponibilizou os atestados para fins da capacidade técnico-profissional no ato licitatório. Caso seja necessária a substituição, o novo profissional deverá apresentar habilitação equivalente ou superior ao profissional substituído e ser aprovado pela SEEL, conforme preceituam o § 10, do art. 30, e o inc. XIII, do art. 55, da lei em questão.

9.11 - As empresas participantes deverão fornecer todas as informações relativas ao serviço oferecido, como, por exemplo, manuais técnicos de funcionamento e operacionais, características especiais da prestação do serviço, etc., ainda que não tenha sido discriminado ou definido neste Projeto Básico/Executivo - Parte 6/6 - EC.

9.12 - Todas as empresas poderão apresentar propostas, entretanto, a habilitação da empresa participante far-se-á com a verificação de que a licitante está em situação regular perante a Fazenda Federal, a Seguridade Social e o Fundo de Garantia do Tempo de Serviço - FGTS, e as Fazenda Estadual (Estado de Goiás) e Municipal (do Tomador e da Sede do fornecedor do serviço), quando for o caso, com a comprovação de que atende às exigências do Edital quanto à habilitação jurídica e qualificações técnica e econômico-financeira.

## **10 - DAS OBRIGAÇÕES DA EMPREITEIRA CONTRATADA**

Constituem obrigações da empreiteira CONTRATADA:

Quanto à execução do CONTRATO e do OBJETO:

10.1 - Manter durante toda a vigência do CONTRATO, em compatibilidade com as obrigações assumidas, todas as condições de habilitação e qualificação exigidas na licitação.

10.2 - Não caucionar ou utilizar o CONTRATO para qualquer operação financeira, sem prévia e expressa anuência da SEEL, sob pena de rescisão contratual e das demais penalidades aplicáveis previstas na lei de licitações.

10.3 - Executar diretamente o CONTRATO, não transferindo a terceiros, por qualquer forma, nem mesmo parcialmente, as obrigações e responsabilidades assumidas no CONTRATO. Não subcontratar qualquer das prestações a que está obrigada, exceto nas condições autorizadas neste Projeto Básico/Executivo - Parte 6/6 - EC ou no CONTRATO.

10.4 - Manter sigilo, não reproduzir, divulgar ou utilizar em benefício próprio, ou de terceiros, sob pena de responsabilidade civil, penal e administrativa, quaisquer informações de interesse restrito ou sigilosas da SEEL ou de TERCEIROS de que tomar ciência em razão da execução do CONTRATO, exceto com o consentimento, por escrito, da SEEL, devendo ainda orientar seus empregados nesse sentido.

10.5 - Assumir todos os encargos fiscais e comerciais resultantes da execução do CONTRATO.

10.6 - Arcar com o ônus decorrente de eventual equívoco no dimensionamento dos quantitativos e de preços de sua proposta, inclusive quanto aos custos variáveis decorrentes de fatores futuros e incertos ou do atendimento à legislação em vigor, tais como os valores providos com o quantitativo de vale-transporte, refeição, funcionários, devendo complementá-los, caso o previsto inicialmente em sua proposta não seja satisfatório.

10.7 - Executar os serviços arcando com os custos dos mesmos até que sejam efetuados os pagamentos das faturas correspondentes às medições dos serviços efetivamente realizados aprovadas pela SEEL.

10.8 - Sujeitar-se a mais ampla e irrestrita fiscalização por parte da SEEL na gestão e no acompanhamento da execução do CONTRATO, prestando todos os esclarecimentos que lhes forem solicitados e atendendo às reclamações formuladas condizentes com o objeto contratado.

10.9 - Cumprir as normas, regulamentos e procedimentos internos da SEEL quando aplicável ou pertinente ao CONTRATO e às rotinas da Gestão e Fiscalização realizadas pela SEEL. Instruir seus empregados quanto à necessidade de acatar as orientações da SEEL, inclusive quanto ao cumprimento das normas, regulamentos e procedimentos, alertando-os a não executar atividades não abrangidas pelo CONTRATO.

10.10 - Manter preposto, com competência técnica e jurídica, aceito pela SEEL, no local da obra ou serviço, com capacidade para tomar decisões compatíveis com os compromissos assumidos e representá-la na execução do CONTRATO.

10.11 - Manter Engenheiro Civil (Responsável Técnico - ART CREA), aceito pela SEEL e indicado em sua documentação, no local dos serviços, para acompanhar e coordenar a execução dos serviços durante todo o período de execução do CONTRATO.

10.12 - Disponibilizar ao Gestor Fiscal do Contrato, nomes, número dos telefones - móveis e fixos e endereços físicos e eletrônicos - e-mails, dos representantes/prepostos da empreiteira CONTRATADA, que possibilitem contato imediato e de forma permanente para os atendimentos de rotina e relativos a eventuais emergências, mantendo-os atualizados.

10.13 - Promover a organização administrativa e técnica dos serviços, de modo a conduzi-los com eficácia, eficiência e efetividade, no prazo determinado. Conduzir os trabalhos com estrita observância às normas da legislação pertinente, cumprindo as determinações dos Poderes Públicos, mantendo sempre limpo o local dos serviços e nas melhores condições de segurança, higiene e disciplina.

10.14 - Implantar de forma adequada o PLANO DE OBRA, de acordo com as orientações deste Projeto Básico/Executivo - Parte 6/6 - EC, executando-o corretamente, de forma meticulosa e supervisionando os serviços necessários à realização do CONTRATO de forma a realizar o OBJETO em conformidade com as exigências da SEEL:

10.14.1 - As atividades que a empreiteira CONTRATADA realizará deverão ser planejadas previamente e registradas pela empreiteira CONTRATADA em um PLANO DE OBRA, o qual deverá conter a planificação, com o registro de todas as tarefas, quantidades de funcionários, logística, processos de execução e supervisão permanente dos serviços, mapeamento de riscos e ações de contingência, de forma a obter uma operação efetiva, realizar os serviços de forma meticulosa e constante e tornar mais fácil o treinamento e a realização das tarefas dos funcionários.

10.14.2 - Os processos de execução definidos no PLANO DE OBRA deverão ser realizados para garantir o perfeito atendimento às especificações deste Projeto Básico/Executivo - Parte 6/6 - EC E DOS PROJETOS E MEMORIAIS DESCRITIVOS E ESPECIFICAÇÕES, a fim de atender plenamente todas as exigências da SEEL.

10.14.3 - O PLANO DE OBRA deverá conter também o CRONOGRAMA físico-financeiro, detalhando as atividades e alocando todos os recursos, distribuindo as atividades no tempo, com previsão financeira e da estratégia de suprimentos (Plano de Compras, quinzenal).

10.14.4 - O PLANO DE OBRA deverá ser apresentado pela empreiteira CONTRATADA em até 10 dias à contar da data da emissão da OS, para validação e aprovação do Gestor Fiscal do Contrato.

10.15 - Executar os serviços obedecendo às determinações do CONTRATO e com rigorosa observância dos PROJETOS e dos requisitos da contratação, bem como com estrita obediência às prescrições e exigências das especificações e de todos os documentos integrantes do CONTRATO e do Edital de Licitação, e aos parâmetros de qualidade da SEEL, de acordo com os parâmetros e rotinas estabelecidos, fornecendo todos os materiais, equipamentos e utensílios em quantidade, qualidade e tecnologia adequadas, seguindo as recomendações aceitas pela boa técnica, normas e legislação.

10.16 - Seguir os elementos necessários à perfeita execução do OBJETO deste instrumento, todos constantes neste Projeto Básico/Executivo - Parte 6/6 - EC, no MEMORIAL DESCRITIVO E ESPECIFICAÇÕES, nos PROJETOS, PLANILHAS ORÇAMENTÁRIAS e todos os documentos que façam parte do respectivo Edital.

10.17 - Quando houver previsão nas PLANILHAS ORÇAMENTÁRIAS ou necessidade por demanda futura, elaborar e fornecer os projetos "*as built*" ("*como construído*"), com as respectivas Anotações de Responsabilidade Técnica - ARTs. Esses projetos consistem em documentação que contemple com exatidão, por meio de projetos, memoriais e planilhas, todos os serviços executados e as especificações detalhadas dos insumos utilizados na execução dos serviços (fabricantes, materiais etc.), reproduzindo com fidelidade como os serviços foram realizados e as alterações aprovadas pela SEEL. O fornecimento do "*as built*" pela empreiteira CONTRATADA, quando obrigação prevista nas PLANILHAS ORÇAMENTÁRIAS ou em contratação futura, é uma das condições para o efetivo recebimento da obra, entre outras. Quando não houver previsão de fornecimento de "*as built*" nas PLANILHAS ORÇAMENTARIAS, a empreiteira CONTRATADA deverá fornecer todas as informações necessárias à sua elaboração.

10.18 - A CONTRATADA deverá fornecer todos os documentos e informações relativas aos serviços prestados, como por exemplo, relatórios de obra, manuais técnicos de funcionamento e operacionais, características especiais da prestação do serviço, etc., ainda que não tenham sido especificados ou solicitados neste Projeto Básico/Executivo - Parte 6/6 - EC.

10.19 - Elaborar e entregar ao Gestor Fiscal do Contrato, mensalmente, por ocasião da medição, em arquivo eletrônico, RELATÓRIO FOTOGRÁFICO TÉCNICO DE SERVIÇOS REALIZADOS, com o registro de todas as atividades realizadas na obra no mês anterior, sob pena de não atesto da fatura, conforme previsto no procedimento descrito neste Projeto Básico/Executivo - Parte 6/6 - EC.

10.20 - Quando houver previsão nas PLANILHAS ORÇAMENTÁRIAS ou necessidade por demanda futura, fornecer, instalar e manter a placa de publicidade da obra, a placa do CREA-GO e a placa de inauguração em conformidade com os modelos e sistemas adotados pela SEEL e as orientações do Governo de Goiás. As placas deverão ser afixadas em local visível e apropriado, e permanecer enquanto durar a execução dos serviços. Para garantir a aplicação correta da marca, deverão seguir o conjunto de regras e recomendações do Manual de Identidade Visual do Governo do Estado de Goiás, páginas 4, 5 e 8, SEI nº **000025516575**, e as especificações do Manual de Normas Gráficas do Governo de Goiás, SEI nº **000025516709**. Solicitar ao Gestor Fiscal do Contrato maiores detalhes ou esclarecimentos sempre que houver dúvidas ou conflito de informações de especificação:

10.20.1 - Placa de Publicidade da Obra - Placa de Obra Civil:

10.20.1.1 - Deverá ser instalada no início da execução dos serviços, na implantação do canteiro de obras, junto ao tapume ou em local a ser definido pela Fiscalização, e permanecer sob os cuidados da empreiteira CONTRATADA, que deverá mantê-la em ótimo estado de conservação, visível e legível ao público durante todo o tempo de execução do CONTRATO ou dos serviços.

10.20.1.2 - Será fabricada **em chapa galvanizada**, medindo: 3,00 m de largura x 2,00 m de altura (ou conforme dimensões especificadas nas PLANILHAS ORÇAMENTÁRIAS), pintada ou adesivada e instalada em vigotas de madeira que terão a seção transversal medindo aproximadamente 6 cm x 12 cm, e será fixada a 2,20 m de altura, medida a partir do nível do piso ou da calçada até a borda inferior da placa, conforme padrão SEEL (adaptado do padrão GOINFRA).

10.20.1.3 - Deverão ser atendidas ainda as dimensões e as demais indicações para a placa reguladas pelas posturas do município, se as houver.

10.20.2 - Placa do CREA-GO - Placa de Obra do CREA-GO:

10.20.2.1 - Deverá ser instalada no início da execução dos serviços, na implantação do canteiro de obras, junto ao tapume ou em local a ser definido pela Fiscalização, e permanecer sob os cuidados da empreiteira CONTRATADA, que deverá mantê-la em ótimo estado de conservação, visível e legível ao público enquanto durar a atividade técnica correspondente e durante todo o tempo de execução do CONTRATO ou dos serviços.

10.20.2.2 - A placa deverá conter os seguintes dados:

10.20.2.2.1 - Nome do(s) autor(es) e/ou coautor(es) do(s) projeto(s) e do(s) responsável(is) técnico(s) pela execução da obra, instalação ou serviço, de acordo com o(s) seu(s) registro(s) ou "visto(s)" no CREA-GO:

10.20.2.2.2 - Título, número da carteira e/ou do(s) "visto(s)" do(s) profissional(ais) no CREA-GO.

10.20.2.2.3 - Atividade(s) técnica(s) específica(s) pela(s) qual(ais) o profissional(ais) é(são) responsável(is).

10.20.2.2.4 - Nome da empresa executora da obra, instalação ou serviço, empreiteira CONTRATADA, com a indicação do respectivo número do registro ou "visto" no CREA-GO.

10.20.2.3 - Será fabricada **em chapa galvanizada**, com as dimensões mínimas: 100 cm de largura x 150 cm de altura, pintada e instalada em vigotas de madeira que terão a seção transversal medindo aproximadamente 6 cm x 12 cm, e será fixada a 2,20 m de altura, medida a partir do nível do piso ou da calçada até a borda inferior da placa, conforme padrão SEEL (adaptado do padrão GOINFRA).

10.20.2.4 - Deverão ser atendidas ainda as dimensões e as demais indicações para a placa reguladas pelas posturas do município, se as houver.

10.20.3 - Placa de Inauguração:

10.20.3.1 - Deverá ser fornecida e instalada antes da inauguração do OBJETO, pela empreiteira CONTRATADA, em local visível indicado no PROJETO, ou em local à ser definido pelo Gestor Fiscal do Contrato. A fixação deverá estar em conformidade com a especificação do PROJETO ou MEMORIAL DESCRITIVO E ESPECIFICAÇÕES.

10.20.3.2 - Será fabricada em  **aço escovado inoxidável**, medindo 60 cm x 120 cm, ou conforme padrão SEEL (adaptado do padrão GOINFRA).

10.21 - Responder e arcar com a responsabilidade civil ou criminal por todos e quaisquer danos materiais e morais, a qualquer título ou tempo, em virtude da execução do objeto contratado, causados à UNIÃO, à CONTRATANTE, ou à TERCEIROS, inclusive às concessionárias de serviços públicos, por dolo ou culpa (negligência, imprudência ou imperícia) pela ação ou omissão de seus prepostos, empregados, trabalhadores ou representantes, inclusive pelos furtos e roubos que, porventura, venham a ocorrer no local dos serviços, ficando obrigada a promover o ressarcimento a preços atualizados, dentro de 30 (trinta) dias contados a partir da comprovação de sua responsabilidade, ou em prazo menor, se for necessário para não comprometer o CRONOGRAMA dos serviços contratados ou a execução do CONTRATO. Caso não o faça dentro do prazo estipulado, a SEEL reserva-se ao direito de descontar o valor do ressarcimento da fatura do mês, sem prejuízo de poder denunciar o CONTRATO, de pleno direito.

10.22 - Realizar as comunicações com a SEEL sempre por escrito, por meio físico ou eletrônico (e-mail), os quais servirão como prova para todos os efeitos legais.

10.23 - Relatar à CONTRATANTE toda e qualquer irregularidade verificada no decorrer da prestação dos serviços ou da execução do CONTRATO. A empreiteira CONTRATADA deverá comunicar, por escrito, ao Gestor Fiscal do Contrato, bem como ao preposto da empreiteira CONTRATADA, qualquer anormalidade, falha ou fato relevante verificados na execução do CONTRATO, inclusive de ordem funcional, acrescentando todos os dados e circunstâncias julgados necessários ao seu esclarecimento, para que sejam analisados, alterados, suprimidos ou corrigidos, se for o caso, e adotadas as providências de regularização necessárias pelo responsável.

10.24 - Paralisar, inclusive por determinação da CONTRATANTE, qualquer atividade que não esteja sendo executada de acordo com a boa técnica da engenharia ou que coloque em risco a segurança de pessoas ou bens da Administração ou de terceiros.

10.25 - Reparar, corrigir, remover, refazer, reconstruir ou substituir, às suas expensas, no total ou em parte, no prazo fixado pela SEEL, os serviços executados ou objeto do CONTRATO em que se verificarem vícios, defeitos ou incorreções resultantes de execução ou de materiais empregados, nos termos da Lei nº 8.666/93. Responsabilizar-se pelos vícios, defeitos e danos decorrentes da execução do CONTRATO, verificados dentro do prazo de garantia dos serviços, tendo em vista o direito assegurado à CONTRATANTE no Código de Defesa do Consumidor, Lei Federal Nº 8.078/90.

Quanto à vigilância do local dos serviços, controle de entrada, permanência e saída de pessoas, materiais e equipamentos, são responsabilidades da empreiteira CONTRATADA, durante todo o período de execução dos serviços, disponibilizando equipe própria:

10.26 - Manter constante e permanente vigilância sobre a edificação e os serviços executados, bem como promover a guarda, manutenção e vigilância de materiais, ferramentas, e tudo o que for necessário à execução dos serviços, durante todo o período de execução do CONTRATO até o Termo de Recebimento Definitivo, cabendo-lhe todas as responsabilidades por qualquer perda ou dano que venham a sofrer os mesmos. Em caso de paralisação determinada pela CONTRATANTE ou por força maior, buscar entendimento PRÉVIO com a SEEL para possível aditamento do serviço de vigilância.

10.27 - Fiscalizar e controlar a entrada e saída de pessoas nos locais de prestação dos serviços, exigindo a apresentação de identificação, e manter constante verificação da movimentação, entrada e saída nos diversos setores da obra.

10.28 - Manter a sua Vigilância atenta a fim de possibilitar o máximo de segurança possível contra roubo/furto e sabotagens em materiais, equipamentos e outros. Havendo a necessidade de permanência

para realização de trabalho fora do horário normal de expediente da obra, o encarregado pela vigilância que acompanhará os trabalhos deverá verificar com o responsável da empreiteira CONTRATADA se há autorização de permanência no local naquele horário, conferindo as listagens de pessoas que possuem esta autorização fornecidas pela SEEL e/ou pela empreiteira CONTRATADA, e caso a pessoa não esteja incluída na respectiva listagem, solicitar a autorização devida.

10.29 - Fiscalizar a entrada e saída de veículos no local de prestação do serviço, identificando o motorista e anotando a placa, inclusive dos funcionários da Administração autorizados ou pessoas indicadas pela SEEL a estacionarem nas áreas que lhe são disponibilizadas, cuidando para que os portões de acesso ao local dos serviços permaneçam sempre fechados.

10.30 - Controlar rigorosamente a entrada e saída de veículos e pessoas fora do horário normal de expediente, permitindo apenas quando, por escrito, devidamente autorizado o ingresso pelo responsável da empreiteira CONTRATADA ou pela SEEL, anotando em documento próprio (LIVRO DE OCORRÊNCIAS ou DIÁRIO DE OBRA) nome, identidade, horário de entrada e saída, retendo a autorização feita por escrito, que deverá especificar os locais de acesso permitidos, as tarefas a serem cumpridas e o período de execução das tarefas.

10.31 - Receber, orientar e encaminhar o público, trabalhadores e visitantes de maneira polida e educada, informando-os e orientando-os sempre que solicitado.

10.32 - Não permitir a entrada de pessoas que apresentem sinais de embriaguez, como também pessoas suspeitas de estarem drogadas ou narcotizadas.

10.33 - Propiciar aos Idosos, Gestantes, Lactantes ou Pessoas com Deficiências (PCD) e necessidades especiais, preferência de trânsito e acesso aos setores da obra, procurando ajudá-lo(s), inclusive, no embarque e desembarque em local próprio e reservado para os mesmos. Ainda, atender às condições de acessibilidade previstas na norma ABNT NBR 9050:2020.

10.34 - Controlar e fiscalizar com rigor a entrada e saída de materiais e equipamentos da obra.

10.35 - Não permitir o acesso de pessoa que se negue à identificação regulamentar, salvo por decisão e/ou autorização expressa da SEEL.

10.36 - Não permitir a entrada de quaisquer materiais tóxicos, poluentes, corrosivos, nocivos à saúde ou que ofereçam riscos de acidente, sem antes submetê-los aos procedimentos adequados de armazenamento e utilização, conforme planejamento prévio específico, para garantia da segurança no local da obra e de todos os trabalhadores, e atendimento às normas vigentes.

#### Quanto a Segurança do Trabalho:

10.37 - Cumprir as leis e todos os procedimentos previstos nas normas vigentes para garantir a segurança de todos os trabalhadores e do público visitante na obra.

10.38 - Responsabilizar-se pela segurança e manutenção da ordem nos locais de serviço.

10.39 - Manter afixado, em local visível, o número de telefone da Delegacia da Polícia da Circunscrição, do Corpo de Bombeiros, do Quartel da Polícia Militar da Região, do atendimento médico socorrista de emergência, dos responsáveis pela administração e outros de interesse indicados para melhor desempenho das atividades.

10.40 - Instruir e treinar os seus empregados quanto à prevenção e combate a incêndios nas áreas da CONTRATANTE.

10.41 - Cumprir e responder às determinações da Lei Federal nº 6.514 de 22 de dezembro de 1997 e da Portaria nº 3.214 de 8 de junho de 1978 do Ministério do Trabalho, que dispõe sobre a Segurança e Medicina do Trabalho.

10.42 - Cumprir rigorosamente as diretrizes de ordem administrativa, de planejamento e de organização que objetivam a implementação de medidas de controle e sistemas preventivos de



segurança nos processos, nas condições e no meio ambiente de trabalho na Indústria da Construção, estabelecidas na nova redação da Norma Regulamentadora Nº 18 (NR-18) – Condições de Segurança e Saúde no Trabalho na Indústria da Construção, aprovada pela Portaria SEPRT Nº 3.733 e publicada no Diário Oficial da União do dia 11 de fevereiro de 2020.

10.43 - Observar com rigor a aplicação da Norma NR-18 às atividades da indústria da construção constantes da seção “F” do Código Nacional de Atividades Econômicas - CNAE e às atividades e serviços de demolição, reparo, pintura, limpeza e manutenção de edifícios em geral e de manutenção de obras de urbanização. A organização da obra, responsabilidade da empreiteira CONTRATADA, deverá:

10.43.1 - Vedar o ingresso ou a permanência de trabalhadores no canteiro de obras ou no local dos serviços sem que estejam resguardados pelas medidas previstas na NR-18.

10.43.2 - Fazer a Comunicação Prévia de Obras em sistema informatizado da Subsecretaria de Inspeção do Trabalho - SIT, antes do início das atividades, de acordo com a legislação vigente.

10.44 - Manter na obra, obrigatoriamente, Serviços Especializados em Engenharia de Segurança e em Medicina do Trabalho - SESMT, com a finalidade de promover a saúde e proteger a integridade do trabalhador no local de trabalho, em atendimento à Norma Regulamentadora nº 4 - SERVIÇOS ESPECIALIZADOS EM ENGENHARIA DE SEGURANÇA E EM MEDICINA DO TRABALHO (NR-4).

10.45 - Elaborar e implementar, conforme previsto na NR-18, o Programa de Gerenciamento de Riscos (PGR) no canteiro de obras ou locais de execução dos serviços, contemplando os riscos ocupacionais e suas respectivas medidas de prevenção. A nova redação da NR-18 exclui o PCMAT (que estabelece procedimentos de ordem administrativa, de planejamento e de organização com a finalidade de estabelecer controle e levar à prevenção de acidentes de trabalho e doenças ocupacionais) e o PPRA (que visa à preservação da saúde e da integridade dos trabalhadores, através da antecipação, reconhecimento, avaliação e conseqüente controle da ocorrência de riscos ambientais existentes ou que venham a existir no ambiente de trabalho, tendo em consideração a proteção do meio ambiente e dos recursos naturais, de acordo com a Norma Regulamentadora 9 - Programa de Prevenção de Riscos Ambientais (NR-9)), criando o PGR, cuja estrutura é praticamente a mesma do PCMAT e do PPRA, mas exige a aplicação da NR 01. O PGR deverá ser elaborado por profissional legalmente habilitado em segurança do trabalho. Em canteiros de obras com até 7 m (sete metros) de altura e com, no máximo, 10 (dez) trabalhadores, o PGR pode ser elaborado por profissional qualificado em segurança do trabalho. A implementação será sob responsabilidade da empreiteira CONTRATADA.

10.45.1 - O PGR deverá estar atualizado de acordo com a etapa em que se encontra o canteiro de obras ou locais de execução dos serviços, considerando todas as frentes de trabalho e, além de contemplar as exigências previstas na NR-01, deverá conter os seguintes documentos, quando aplicável:

10.45.1.1 - Projeto da área de vivência do canteiro de obras e de eventual frente de trabalho, em conformidade com o item 18.5 da NR-18, elaborado por profissional legalmente habilitado.

10.45.1.2 - Projeto elétrico das instalações temporárias, elaborado por profissional legalmente habilitado.

10.45.1.3 - Projetos dos sistemas de proteção coletiva elaborados por profissional legalmente habilitado.

10.45.1.4 - Projetos dos Sistemas de Proteção Individual Contra Quedas (SPIQ), quando aplicável, elaborados por profissional legalmente habilitado.

10.45.1.5 - Relação dos Equipamentos de Proteção Individual (EPI) e suas respectivas especificações técnicas, de acordo com os riscos ocupacionais existentes.

10.45.2 - As empresas subcontratadas autorizadas a prestar serviços na execução do CONTRATO deverão fornecer a empreiteira CONTRATADA o inventário de riscos ocupacionais específicos de suas atividades, o qual deverá ser contemplado no PGR.

10.46 - São facultadas às empresas construtoras, regularmente registradas no Sistema CONFEA/CREA, sob responsabilidade de profissional legalmente habilitado em segurança do trabalho, mediante cumprimento dos requisitos previstos nos subitens 18.4.6.1 a 18.4.6.3 da NR-18 que se relacionam com esta permissão, a adoção de soluções alternativas às medidas de proteção coletiva previstas na NR-18, a adoção de técnicas de trabalho e o uso de equipamentos, tecnologias e outros dispositivos que:

10.46.1 - Propiciem avanço tecnológico em segurança, higiene e saúde dos trabalhadores.

10.46.2 - Objetivem a implementação de medidas de controle e de sistemas preventivos de segurança nos processos, nas condições e no meio ambiente de trabalho na indústria da construção.

10.46.3 - Garantam a realização das tarefas e atividades de modo seguro e saudável.

10.47 - Será de responsabilidade exclusiva da empreiteira CONTRATADA os custos referentes à adoção - à seu critério e em conformidade com a NR-18 - das medidas alternativas às medidas de proteção coletivas previstas na norma e à adoção de técnicas de trabalho e ao uso de equipamentos, tecnologias e outros dispositivos.

10.48 - A empreiteira CONTRATADA deverá informar os riscos existentes nos locais de trabalho onde os serviços serão realizados para a execução do CONTRATO, conforme avaliação de riscos do Programa de Gerenciamento de Risco - PGR, elaborar e implementar o Programa de Controle Médico de Saúde Ocupacional - PCMSO, com o objetivo de promoção e preservação da saúde do conjunto dos seus trabalhadores, conforme estabelecem os requisitos e diretrizes da Norma Regulamentadora Nº 7 (NR-7) - Programa de Controle Médico de Saúde Ocupacional - PCMSO.

10.49 - Responsabilizar-se por toda e qualquer providência relacionada à segurança do trabalho de seus empregados, inclusive quanto à exigência do fornecimento e obrigação do uso dos equipamentos de proteção individuais, acompanhando e fiscalizando continuamente o uso dos equipamentos em atendimento às normas vigentes, às orientações do Ministério do Trabalho e do Sindicato de Classe dos Trabalhadores.

10.50 - Realizar todas as providências necessárias para o atendimento e socorro, por meio de seus prepostos, supervisores e encarregados, e assumir as responsabilidades e obrigações estabelecidas na legislação específica relativa aos acidentes de trabalho, quando forem vítimas de acidente de trabalho ou mal súbito os trabalhadores empregados no desempenho do serviço ou em conexão com o trabalho realizado.

10.51 - Comunicar ao Gestor Fiscal do Contrato ou, na sua ausência, à GEINFRA - Gerência de Infraestrutura Esportiva da SEEL, de forma detalhada, no menor prazo possível e imediatamente após o fato ocorrido, toda e qualquer ocorrência de acidentes no curso da execução do CONTRATO.

10.52 - Executar e manter constante a organização e a limpeza do canteiro de serviços, especialmente após o término de cada trabalho ou atividade.

10.53 - Manter nas dependências da Administração do canteiro de obras uma caixa ou mochila contendo materiais necessários de primeiros socorros para eventuais emergências, tais como: tesoura sem ponta, termômetro, curativos, ataduras de crepom, pacotes de gaze, esparadrapos, algodão, álcool a 70%, medicamentos como analgésicos e antitérmicos, etc.

Quanto a mão de obra empregada:

10.54 - Executar os serviços conforme estabelecem as especificações deste Projeto Básico/Executivo - Parte 6/6 - EC, com a alocação dos empregados necessários e, somente os necessários, ao perfeito cumprimento das cláusulas contratuais, para atendimento pleno ao objeto do CONTRATO e à qualidade de sua execução, atendendo a legislação trabalhista em vigor.

10.55 - Recrutar em seu nome e sob sua inteira responsabilidade, os empregados necessários à perfeita execução dos serviços contratados, seguindo rigorosamente o que estabelece a legislação atual e o disposto no respectivo acordo, convenção e dissídio coletivo da categoria dos trabalhadores.

10.56 - Informar e encaminhar ao Gestor Fiscal do Contrato o acordo coletivo celebrado no sindicato dos empregados, tão logo seja definido.

10.57 - Utilizar e manter os empregados habilitados e treinados, com pleno conhecimento dos serviços a serem executados, em conformidade com as determinações, normas, legislação em vigor e especificações deste Projeto Básico/Executivo - Parte 6/6 - EC.

10.58 - Preparar rigorosamente os empregados selecionados ou que prestarão os serviços, portadores de atestados de boa conduta, sem antecedentes criminais e com boas referências, tendo funções profissionais legalmente registradas em suas carteiras de trabalho.

15.59 - Disponibilizar ao Gestor Fiscal do Contrato, sempre que solicitado, acondicionados em pasta única, relação nominal constando a identificação dos funcionários, com nome completo, RG e demais documentos necessários aos trabalhos de fiscalização dos empregados disponibilizados para a realização dos serviços, bem como, se for o caso, as respectivas Carteiras de Trabalho e Previdência Social - CTPS e a ficha dos empregados, devidamente preenchidas e assinadas, para fins de verificação e/ou conferência.

10.60 - Realizar, anualmente, ou sempre que necessário, exames médicos e de condicionamento físico, em todos os empregados, sem ônus extraordinários para a SEEL, substituindo aqueles que não estão aptos a desempenhar as atividades exigidas para a realização do CONTRATO.

10.61 - Promover e realizar anualmente, sem prejuízo dos serviços, de acordo com a legislação pertinente, sem ônus adicionais para os funcionários ou para a SEEL, a capacitação, treinamento, atualização profissional de todos os funcionários disponibilizados para a execução do CONTRATO, de modo a assegurar que os mesmos estejam continuamente aptos para o desempenho de suas funções e execução dos serviços contratados.

10.62 - Não permitir a utilização de qualquer trabalhador menor do que dezesseis anos, exceto na condição de aprendiz para os maiores de quatorze anos; nem permitir a utilização do trabalho do menor de dezoito anos em trabalho noturno, perigoso ou insalubre.

10.63 - Comprovar o cumprimento do art. 93 da Lei nº 8.213/91, que dispõe:

*"A empresa com 100 (cem) ou mais empregados está obrigada a preencher de 2% (dois por cento) a 5% (cinco por cento) dos seus cargos com beneficiários reabilitados ou pessoas portadoras de deficiência (PCD), na seguinte proporção:*

*I – até 200 empregados ..... 2%.*

*II – de 201 a 500 ..... 3%.*

*III – de 501 a 1.000 ..... 4%.*

*IV – de 1.001 em diante ..... 5%".*

10.64 - Disponibilizar para o trabalho somente os empregados devidamente identificados e uniformizados (calças, camisas, calçados, crachá de identificação), além de provê-los com os Equipamentos de Proteção Individual - EPIs, inclusive equipamentos e/ou produtos de proteção apropriados aos funcionários expostos ao sol, e Equipamentos de Proteção Coletiva - EPCs, cumprindo as leis e atendendo todas as normas de segurança e medicina do trabalho aplicáveis à execução do CONTRATO vigentes.

10.65 - Entregar os uniformes completos aos empregados, mediante recibo (relação nominal), cuja cópia deverá ser enviada ao Gestor Fiscal do Contrato.

10.66 - Não repassar quaisquer custos de uniformes e equipamentos a seus empregados.

10.67 - Manter seus empregados, diariamente, com uniformes limpos, em bom estado de conservação, com aparência pessoal adequada, portando crachá de identificação com fotografia recente, constando nome, matrícula, função, arcando com as despesas advindas desta exigência.

10.68 - Substituir os uniformes, semestralmente, a partir da assinatura do CONTRATO ou do fim do prazo anteriormente estipulado, e sempre que não atenderem às condições mínimas de apresentação.

10.69 - Manter o quadro de pessoal suficiente para o atendimento pleno da realização dos serviços, sem permitir a interrupção da realização do CONTRATO, salvo por determinação da SEEL.

10.70 - Assegurar a prestação dos serviços contratados, mesmo em caso de greve dos transportes públicos, salvo os motivos de força maior (calamidades públicas, etc.).

10.71 - Responsabilizar-se pelo transporte de seu pessoal até as dependências da obra, e vice-versa, por meios próprios, em casos de paralisação dos transportes coletivos, bem como nas situações em que se

faça necessário.

10.72 - Não permitir que seus empregados realizem horas extraordinárias fora da jornada normal de trabalho, em finais de semana ou em dias feriados, sem observar e cumprir as disposições e os limites da legislação trabalhista.

10.73 - Responsabilizar-se pelo controle da assiduidade e pontualidade de seus empregados. Permitir, sempre que necessário ou solicitado, que a SEEL tenha acesso ao controle de frequência dos funcionários. Apresentar ao Gestor Fiscal do Contrato relatórios mensais de frequência, abatendo faltas e atrasos, quando for o caso, por ocasião da elaboração da medição de serviços.

10.74 - Substituir por outro profissional com as mesmas qualificações, imediatamente, o empregado posto a serviço para realização do CONTRATO que se afastar do trabalho por ausência, falta, férias, descanso semanal, licença médica, licença paternidade, greve, demissão ou qualquer outro motivo, respondendo por eventuais prejuízos decorrentes do descumprimento desta obrigação.

10.75 - Atender, de imediato, às solicitações da SEEL quanto à substituição dos empregados alocados nos casos em que ficar constatado descumprimento das obrigações relativas à execução dos serviços ou do CONTRATO, ao descrito neste Projeto Básico/Executivo - Parte 6/6 - EC, ou quando estes forem considerados inadequados pela SEEL, vedado definitivamente o retorno dos mesmos as dependências da obra.

10.76 - Assumir a responsabilidade por todas as despesas relacionadas aos seus empregados, todos os encargos e obrigações trabalhistas, sociais, previdenciárias, tributárias e as demais previstas na legislação específica, decorrentes da execução do CONTRATO, cuja inadimplência não transfere a responsabilidade à CONTRATANTE, uma vez que os seus empregados não manterão qualquer vínculo empregatício com a SEEL, tais como:

10.76.1 - Salários.

10.76.2 - Adicionais devidos por imposição legal ou em função de acordo, dissídio ou convenção coletiva de trabalho.

10.76.3 - 13º (décimo terceiro) salário, na proporção a que fizer jus o empregado.

10.76.4 - Férias.

10.76.5 - Encargos previdenciários.

10.76.6 - Taxas, impostos e contribuições.

10.76.7 - Vale-refeição.

10.76.8 - Vale-transporte.

10.76.9 - Seguros.

10.76.10 - Indenizações.

10.76.11 - Despesas decorrentes de acidentes do trabalho.

10.76.12 - Outras porventura existentes ou que venham a ser criadas e exigidas por lei ou em função de acordo, dissídio ou convenção coletiva de trabalho.

10.77 - Efetuar o pagamento dos salários dos empregados alocados na execução contratual mediante depósito bancário em conta salário ou na conta do trabalhador, de modo a possibilitar a conferência do pagamento pela Fiscalização SEEL.

10.78 - Pagar, até o 5º (quinto) dia útil do mês subsequente ao vencido e conforme Acordo, Convenção e Dissídio Coletivo de Trabalho os salários dos empregados utilizados nos serviços contratados, bem como recolher no prazo legal os encargos decorrentes da contratação dos mesmos, exibindo, sempre que solicitado, as comprovações respectivas.

10.79 - Fornecer à CONTRATANTE, mensalmente, cópia da folha de pagamento do mês anterior ao da despesa, bem como os comprovantes do recolhimento dos encargos sociais incidentes.

10.80 - Com a assinatura do CONTRATO, permitir à Administração da CONTRATANTE, a critério discricionário desta, fazer o desconto nas faturas a crédito da empreiteira CONTRATADA e realizar os pagamentos dos salários e demais verbas trabalhistas diretamente aos trabalhadores, bem como das contribuições previdenciárias e do FGTS, quando estes não forem adimplidos.

10.81 - Fornecer à CONTRATANTE os comprovantes de fornecimento de vale-alimentação e transporte aos funcionários, os quais deverão constar: nome e matrícula do empregado, data da entrega, bem como a quantidade e o valor dos vales e o mês de competência e, ainda, assinatura do empregado atestando o seu recebimento.

10.82 - Fornecer, mensalmente, e sempre que solicitado pela CONTRATANTE, os comprovantes do cumprimento e tempestivo pagamento das obrigações previdenciárias, trabalhistas e fiscais decorrentes da execução do CONTRATO, do Fundo de Garantia do Tempo de Serviço - FGTS e do pagamento dos salários e benefícios dos empregados disponibilizados para a execução do CONTRATO.

Ainda, os serviços de que trata o presente Projeto Básico/Executivo - Parte 6/6 - EC, compreendem as atribuições dos funcionários próprios ou de subcontratados a seguir relacionadas, entre outras inerentes a cada função, que constituem também obrigações da empreiteira CONTRATADA:

10.83 - Tratar todos, indistintamente, com respeito e, quando solicitado, atender ao Gestor Fiscal do Contrato com atenção e presteza.

10.84 - Sempre que solicitado ou necessário, dirigir-se a todos, indistintamente, de forma cortês, polida e educada.

10.85 - Apresentar-se no trabalho devidamente limpo, uniformizado.

10.86 - Portar sempre, em lugar visível, o crachá de identificação fornecido pela empreiteira CONTRATADA.

10.87 - Manter continuamente limpo e organizado o local de trabalho ou serviço.

10.88 - Manter seus equipamentos e ferramentas de trabalho limpos e em perfeitas condições de uso.

10.89 - Manter-se sempre com uma postura correta e condizente com a função desempenhada.

10.90 - Encaminhar ao preposto ou responsável da empresa todas as questões relativas ao vínculo funcional com a empreiteira contratada.

10.91 - Procurar, em casos de dificuldade, buscar a orientação do gestor imediato ou do Departamento de Recursos Humanos, repassando-lhe o problema.

10.92 - Cumprir, rigorosamente, os horários e escalas de serviço.

10.93 - Comunicar a necessidade, com antecedência, e as ausências, no menor lapso de tempo possível, sempre que houver necessidade de faltar ao serviço por motivo de saúde ou por força maior.

Quanto ao Meio Ambiente e Sustentabilidade:

10.94 - Atender, durante a execução do CONTRATO, às exigências técnicas complementares contidas na Licença Ambiental e/ou em outras licenças que forem exigidas pelo órgão ambiental, de acordo com as legislações vigentes, de forma a promover a perfeita adequação da execução do CONTRATO à Lei Federal Nº 6.938 de 31 de agosto de 1981, que dispõe sobre a Política Nacional do Meio Ambiente, seus fins e mecanismos de formulação e aplicação, à Resolução CONAMA 237 de 19/12/1997 e às demais leis estadual e municipal relativas ao meio ambiente.

10.95 - Cumprir as normas pertinentes ao CONTRATO sobre a proteção da vegetação e das áreas de preservação permanente e de reserva legal previstas na Lei Estadual nº 18.104 de 18 de julho de 2013. A Instalação de canteiro de serviços e armazenamento de materiais não poderão ser próximas à área de

Preservação Permanente – (APP), devendo atender os limites da Lei Estadual Nº 18.104 de 18 de julho de 2013, Art. 9º.

10.96 - Utilizar somente matéria-prima florestal procedente, nos termos do artigo 11 do Decreto Nº 5.975, de 2006, de: (a) manejo florestal, realizado por meio de Plano de Manejo Florestal Sustentável – PMFS devidamente aprovado pelo órgão competente do Sistema Nacional do Meio Ambiente – SISNAMA; (b) supressão da vegetação natural, devidamente autorizada pelo órgão competente do Sistema Nacional do Meio Ambiente – SISNAMA; (c) florestas plantadas; e (d) outras fontes de biomassa florestal, definidas em normas específicas do órgão ambiental competente.

10.97 - Comprovar a procedência legal dos produtos ou subprodutos florestais utilizados em cada etapa da execução contratual, nos termos do artigo 4º, inciso IX, da Instrução Normativa SLTI/MPOG Nº 1, de 19/01/2010, por ocasião da respectiva medição, mediante a apresentação dos seguintes documentos, conforme o caso:

10.97.1 - Cópias autenticadas das notas fiscais de aquisição dos produtos ou subprodutos florestais.

10.97.2 - Cópia dos Comprovantes de Registro do fornecedor e do transportador dos produtos ou subprodutos florestais junto ao Cadastro Técnico Federal de Atividades Potencialmente Poluidoras ou Utilizadoras de Recursos Ambientais – CTF, mantido pelo IBAMA, quando tal inscrição for obrigatória, acompanhados dos respectivos Certificados de Regularidade válidos, conforme artigo 17, inciso II, da Lei Federal Nº 6.938/81, e Instrução Normativa IBAMA Nº 31, de 3 de dezembro de 2009, e legislação correlata.

10.97.3 - Documento de Origem Florestal – DOF, instituído pela Portaria Nº 253, de 18/08/2006, do Ministério do Meio Ambiente, e Instrução Normativa IBAMA Nº 112, de 21/08/2006, quando se tratar de produtos ou subprodutos florestais de origem nativa cujo transporte e armazenamento exijam a emissão de tal licença obrigatória.

10.97.3.1 - Caso os produtos ou subprodutos florestais utilizados na execução contratual tenham origem em Estado que possua documento de controle próprio, a CONTRATADA deverá apresentá-lo, em complementação ao DOF, a fim de demonstrar a regularidade do transporte e armazenamento nos limites do território estadual.

10.98 - Observar as diretrizes, critérios e procedimentos para a gestão dos resíduos da construção civil estabelecidos na Resolução nº 307, de 05/07/2002, com as alterações da Resolução n. 448/2012, do Conselho Nacional de Meio Ambiente – CONAMA, e no Artigo 4º, §§ 2º e 3º, da Instrução Normativa SLTI/MPOG Nº 1, de 19/01/2010, nos seguintes termos:

10.98.1 - O gerenciamento dos resíduos originários da contratação deverá obedecer às diretrizes técnicas e procedimentos do Programa Municipal de Gerenciamento de Resíduos da Construção Civil, ou do Projeto de Gerenciamento de Resíduos da Construção Civil apresentado ao órgão competente, conforme o caso.

10.98.2 - Nos termos dos artigos 3º e 10º da Resolução CONAMA Nº 307, de 05/07/2002, a CONTRATADA deverá providenciar a destinação ambientalmente adequada dos resíduos da construção civil originários da contratação, obedecendo, no que couber, aos seguintes procedimentos:

10.98.2.1 - resíduos Classe A (reutilizáveis ou recicláveis como agregados): deverão ser reutilizados ou reciclados na forma de agregados, ou encaminhados a aterros de resíduos classe A de reservação de material para usos futuros.

10.98.2.2 - resíduos Classe B (recicláveis para outras destinações): deverão ser reutilizados, reciclados ou encaminhados a áreas de armazenamento temporário, sendo dispostos de modo a permitir a sua utilização ou reciclagem futura.

10.98.2.3 - resíduos Classe C (para os quais não foram desenvolvidas tecnologias ou aplicações economicamente viáveis que permitam a sua reciclagem/recuperação): deverão ser armazenados, transportados e destinados em conformidade com as normas técnicas específicas.

10.98.2.4 - resíduos Classe D (perigosos, contaminados ou prejudiciais à saúde): deverão ser armazenados, transportados, reutilizados e destinados em conformidade com as normas técnicas

específicas.

10.98.3 - Em nenhuma hipótese a CONTRATADA poderá dispor os resíduos originários da contratação em aterros de resíduos sólidos urbanos, áreas de “bota fora”, encostas, corpos d’água, lotes vagos e áreas protegidas por lei, bem como em áreas não licenciadas.

10.98.4 - Para fins de fiscalização do fiel cumprimento do Programa Municipal de Gerenciamento de Resíduos da Construção Civil, ou do Projeto de Gerenciamento de Resíduos da Construção Civil, conforme o caso, a CONTRATADA comprovará, sob pena de multa, que todos os resíduos removidos estão acompanhados de Controle de Transporte de Resíduos, em conformidade com as normas da Agência Brasileira de Normas Técnicas - ABNT, ABNT NBR nºs. 15.112, 15.113, 15.114, 15.115 e 15.116, de 2004.

15.99 - Observar as seguintes diretrizes de caráter ambiental:

10.99.1 - Qualquer instalação, equipamento ou processo, situado em local fixo, que libere ou emita matéria para a atmosfera, por emissão pontual ou fugitiva, utilizado na execução contratual, deverá respeitar os limites máximos de emissão de poluentes admitidos na Resolução CONAMA Nº 382, de 26/12/2006, e legislação correlata, de acordo com o poluente e o tipo de fonte.

10.99.2 - Na execução contratual, conforme o caso, a emissão de ruídos não poderá ultrapassar os níveis considerados aceitáveis pela Norma NBR-10.151 – Avaliação do Ruído em Áreas Habitadas visando o conforto da comunidade, da Associação Brasileira de Normas Técnicas – ABNT, ou aqueles estabelecidos na NBR-10.152 – Níveis de Ruído para conforto acústico, da Associação Brasileira de Normas Técnicas – ABNT, nos termos da Resolução CONAMA Nº 01, de 08/03/90, e legislação correlata.

10.99.3 - Nos termos do Artigo 4º, § 3º, da Instrução Normativa SLTI/MPOG Nº 1, de 19/01/2010, deverão ser utilizados, na execução contratual, agregados reciclados, sempre que existir a oferta de tais materiais, capacidade de suprimento e custo inferior em relação aos agregados naturais, inserindo-se na planilha de formação de preços os custos correspondentes.

10.100 - Recuperar todo o passivo ambiental decorrente dos serviços contratados e dar destinação adequada aos resíduos.

10.101 - Todos os serviços a serem executados pela CONTRATADA deverão seguir a Instrução Normativa nº 01/2010 do MPOG que versa sobre os critérios de sustentabilidade ambiental na execução de serviços e obras, considerando inclusive os processos de descartes de produtos.

Generalidades:

10.102 - Será de inteira responsabilidade da empreiteira CONTRATADA a concordância entre os PROJETOS, a topografia do local dos serviços e as concessionárias (redes públicas).

10.103 - A empreiteira CONTRATADA será responsável pelas soluções técnicas necessárias para a execução dos serviços. Deverá realizar uma vistoria geral da obra, a inspeção de todas as instalações e uma revisão geral nos locais da execução dos serviços, a verificação do funcionamento, da segurança e do acabamento de todos os itens, inclusive os executados por terceiros.

10.104 - A CONTRATADA deverá comunicar imediatamente à CONTRATANTE qualquer indício de trincas ou rachaduras nas estruturas de concreto, vigas, pilares e lajes, alvenaria estrutural ou revestimentos e de exposição de armaduras (ferragens).

10.105 - Não poderá a empreiteira CONTRATADA, em hipótese alguma, alegar desconhecimento das cláusulas e condições estabelecidas neste Projeto Básico/Executivo - Parte 6/6 - EC e de suas especificações, bem como das quantidades, de detalhes e exigências constantes dos PROJETOS e das PLANILHAS ORÇAMENTÁRIAS, que fazem parte integrante do CONTRATO.

## **11 - DAS OBRIGAÇÕES DA CONTRATANTE**

Constituem obrigações da CONTRATANTE:

11.1 - Providenciar junto à Secretaria de Meio Ambiente do Estado de Goiás a licença de demolição, se for o caso, conforme determina a Lei Estadual Nº 17.928/12, Art. 16, parágrafo único. A Prefeitura Municipal de Planaltina deverá providenciar manifestação do Órgão Ambiental local.

11.2 - Manifestar-se formalmente em todos os atos relativos à execução dos serviços, em especial, aplicação de sanções, alterações de execução dos serviços.

11.3 - Emitir ordens de início e de paralisação dos serviços.

11.4 - Fornecer aos funcionários da empreiteira CONTRATADA, por escrito, as informações e esclarecimentos necessários para o desenvolvimento dos serviços OBJETO do CONTRATO.

11.5 - Prestar as informações e os esclarecimentos que venham a ser solicitados pela empreiteira CONTRATADA, concernentes ao OBJETO do CONTRATO.

11.6 - Indicar a localização e liberar as áreas onde serão executados os serviços, e permitir o acesso dos trabalhadores da empreiteira CONTRATADA durante a realização do CONTRATO.

11.7 - Empenhar os recursos necessários aos pagamentos, dentro das previsões estabelecidas no CRONOGRAMA FÍSICO-FINANCEIRO.

11.8 - Cumprir, e fazer cumprir o disposto nas cláusulas do CONTRATO. Acompanhar e fiscalizar a execução do CONTRATO, segundo as obrigações assumidas no mesmo e nas propostas técnica e de preços da empreiteira CONTRATADA.

11.8.1 - A SEEL não responderá por quaisquer compromissos assumidos pela empreiteira CONTRATADA com terceiros, ainda que vinculados à execução do CONTRATO, bem como por qualquer dano causado a terceiros em decorrência de ato da empreiteira CONTRATADA, de seus empregados, prepostos ou subordinados.

11.9 - Exercer o acompanhamento e a fiscalização dos serviços por servidor ou comissão especialmente designada.

11.10 - Efetuar o acompanhamento e a fiscalização da execução dos serviços, fazendo anotações e registros das ocorrências e falhas relevantes observadas, de acordo com os procedimentos estabelecidos neste Projeto Básico/Executivo - Parte 6/6 - EC, mantendo-os arquivados em processo administrativo específico, bem como determinando o que for necessário à regularização dos itens observados.

11.11 - Não tolerar a execução de tarefas em desacordo com as normas estabelecidas no instrumento contratual e na legislação de segurança existente.

11.12 - Notificar oficialmente a empreiteira CONTRATADA, por escrito, da ocorrência de eventuais imperfeições, falhas ou irregularidades constatadas no curso da execução dos serviços e do CONTRATO, fixando prazo para a sua correção, encaminhando os apontamentos à autoridade competente para as providências cabíveis, e certificar-se de que as soluções por ela propostas sejam as mais adequadas.

11.13 - Exigir, comprovada a necessidade, o imediato afastamento de qualquer empregado ou preposto da empreiteira CONTRATADA que julgar, a seu exclusivo critério, deixar de merecer confiança ou, ainda, que venha a se conduzir de modo inconveniente ou incompatível com o exercício das funções que lhe foram cometidas, que embarçar ou dificultar a sua fiscalização ou que não executar os serviços de acordo com o CONTRATO e com as especificações deste Projeto Básico/Executivo - Parte 6/6 - EC, bem como a substituição do mesmo.

11.14 - Rejeitar, no todo ou em parte, serviços em desacordo com o especificado neste Projeto Básico/Executivo - Parte 6/6 - EC, nos MEMORIAIS DESCRITIVOS E ESPECIFICAÇÕES, nos PROJETOS e demais documentos constantes do Edital, e com as disposições do CONTRATO, aplicando as penalidades cabíveis.

11.15 - Proceder a medição dos serviços efetivamente executados, observando o previsto no CRONOGRAMA FÍSICO-FINANCEIRO da obra, e avaliando as implicações decorrentes de eventual inconformidade com o previsto no planejamento.

11.16 - Efetuar o pagamento das faturas emitidas pela empreiteira CONTRATADA, com base nas medições de serviços efetivamente executados e aprovadas pela Fiscalização SEEL, em conformidade com o valor



previsto no CRONOGRAMA FÍSICO-FINANCEIRO, através de crédito em conta corrente bancária, observando-se e cumprindo-se as disposições legais.

11.17 - Efetuar as retenções tributárias devidas sobre o valor da fatura de serviços da empreiteira CONTRATADA.

11.18 - Emitir o TERMO DE RECEBIMENTO PROVISÓRIO E O TERMO DE RECEBIMENTO DEFINITIVO nos prazos e condições estipulados neste Projeto Básico/Executivo - Parte 6/6 - EC.

11.19 - Verificar, no prazo fixado, minuciosamente, a conformidade dos bens recebidos provisoriamente com as especificações constantes deste Projeto Básico/Executivo - Parte 6/6 - EC, do CONTRATO, e dos demais documentos deste processo de contratação, para fins de aceitação e recebimento definitivo.

11.20 - Exigir da empreiteira CONTRATADA que providencie a reparação dos vícios, defeitos e danos decorrentes da execução do OBJETO, verificados dentro do prazo de garantia dos serviços, tendo em vista o direito assegurado à CONTRATANTE no Art. 69 da Lei Federal Nº 8.666/93 e no Código de Defesa do Consumidor, Lei Federal Nº 8.078, de 11 de setembro de 1990.

11.21 - Aplicar as sanções administrativas, quando se fizer necessário.

11.22 - Analisar e aprovar, se for o caso, a terceirização de micro e pequenas empresas para a execução parcial, nunca integral, do OBJETO desta licitação, quando solicitada pela empreiteira CONTRATADA, observando o disposto na Lei Complementar Federal Nº 123 de 14 de dezembro de 2006 que institui o Estatuto Nacional da Microempresa e da Empresa de Pequeno Porte.

11.23 - Examinar toda a documentação da empreiteira CONTRATADA relativa ao disposto no CONTRATO.

11.24 - Realizar o arquivamento de projetos, especificações técnicas, orçamentos, termos de recebimento, contratos e aditamentos, relatórios de inspeções técnicas, entre outros documentos, após o recebimento do serviço e notificações expedidas.

## **12 - DO ACOMPANHAMENTO E FISCALIZAÇÃO DOS SERVIÇOS E GESTÃO DO CONTRATO**

12.1 - Caberá à SEEL, através da Gerência de Infraestrutura Esportiva - GEINFRA, a gestão do CONTRATO, o acompanhamento e a fiscalização dos trabalhos, e informar à empreiteira CONTRATADA os dados e elementos técnicos e administrativos necessários à realização dos serviços.

12.2 - A Gestão do CONTRATO e o acompanhamento e fiscalização dos serviços serão feitos considerando a disposição legal, nos termos do Art. 67 da Lei Federal 8.666/93, a qual prevê que a execução do contrato deverá ser acompanhada e fiscalizada por um representante da Administração especialmente designado, que deverá ter a qualificação necessária para o acompanhamento e fiscalização dos serviços e gestão do contrato, e dos artigos Art. 51, Art. 52, e Art. 53 da Lei Estadual Nº 17.928/12, que dispõe sobre a fiscalização e gestão dos contratos pertinentes a obras, compras e serviços, bem como convênios, outros ajustes e demais atos administrativos negociais no âmbito do Estado de Goiás.

12.3 - O acompanhamento e a fiscalização da execução do CONTRATO e de todas as fases da execução dos serviços, portanto, serão realizados pelo Gestor Fiscal do Contrato, cuja designação será efetivada por Portaria ou ato equivalente do Secretário de Estado de Esporte e Lazer. O Gestor Fiscal do Contrato ficará responsável, até o encerramento do CONTRATO, pelo atendimento das obrigações previstas na Lei Estadual Nº 17.928/12, tendo todas as prerrogativas e responsabilidades inerentes às funções de Gestor e de Fiscal de CONTRATO, nos termos da legislação em vigor.

12.4 - Afim de auxiliar o Gestor Fiscal do Contrato no acompanhamento, gerenciamento físico e financeiro e fiscalização da execução do CONTRATO durante a sua execução, em conformidade com o disposto no Art. 54 da Lei Estadual Nº 17.928/12, que permite o desmembramento das competências relacionadas às atividades de fiscalização e gestão dos contratos administrativos para que sejam realizadas por servidores ou grupo de servidores distintos, a SEEL **poderá** designar outro Gestor Fiscal do Contrato - AUXILIAR, ou quantos forem necessários, para fiscalizar, acompanhar e verificar a perfeita execução do CONTRATO, em todas as fases, até o recebimento do OBJETO, com as mesmas prerrogativas e responsabilidades do Gestor Fiscal do Contrato. A designação do Gestor Fiscal do

Contrato - AUXILIAR será efetivada por Portaria ou ato equivalente do Secretário de Estado de Esporte e Lazer.

12.5 - As designações do Gestor Fiscal do Contrato e do Gestor Fiscal do Contrato - AUXILIAR deverão ser informadas na ORDEM DE SERVIÇO (OS). No caso da designação do Gestor Fiscal do Contrato - AUXILIAR ocorrer após a emissão da OS, a Fiscalização deverá encaminhar cópia da Portaria para o conhecimento da empreiteira CONTRATADA.

12.6 - O registro da ART da Fiscalização no CREA-GO deverá ser realizado pela empreiteira CONTRATADA, que deverá providenciar, também, junto ao CREA e/ou ao CAU-BR, as Anotações e Registros de Responsabilidade Técnica referentes ao OBJETO do CONTRATO e as especialidades pertinentes, nos termos da legislação em vigor - Lei Federal Nº 6.496 de 7 de dezembro de 1977 e Lei Federal Nº 12.378 de 31 de dezembro de 2010.

12.7 - A empreiteira CONTRATADA deverá disponibilizar, por intermédio do Gestor Fiscal do Contrato, todas as facilidades para o fiel cumprimento das obrigações previstas no CONTRATO e das atribuições da Fiscalização SEEL, inclusive o acesso ao local onde estejam previstos ou sendo executados os serviços relacionados com o CONTRATO, a qualquer hora e a qualquer pessoa autorizada pela SEEL.

12.8 - Não obstante a empreiteira CONTRATADA ser a única e exclusiva responsável pela execução de todos os serviços, a SEEL reserva-se o direito, sem que de qualquer forma restrinja a plenitude desta responsabilidade, de exercer a mais ampla e completa fiscalização sobre os serviços.

12.9 - A Fiscalização observará no que couber, o Anexo VIII-A da INSTRUÇÃO NORMATIVA Nº 5, DE 26 DE MAIO DE 2017 da Secretária de Gestão do Ministério do Planejamento, Desenvolvimento e Gestão, e rigorosamente e de forma a assegurar o perfeito cumprimento do CONTRATO, por meio de instrumentos de controle que, inclusive, compreendam a mensuração:

12.9.1 - Os itens deste Projeto Básico/Executivo - Parte 6/6 - EC.

12.9.2 - Todos os DOCUMENTOS relativos a esta contratação: Toda a documentação deverá ser mantida pela empreiteira CONTRATADA no local dos serviços, com livre acesso, incluindo, entre outros documentos: PLANILHAS ORÇAMENTÁRIAS, CRONOGRAMAS, ARTs, RELATÓRIO DIÁRIO DE OBRAS, Relatórios Técnicos e Administrativos, PROJETOS E MEMORIAIS DESCRITIVOS.

12.9.3 - O fiel adimplemento das disposições contratuais.

12.9.4 - Os RESULTADOS alcançados em relação a empreiteira CONTRATADA e ao OBJETO CONTRATADO, com a verificação dos PRAZOS de execução e da QUALIDADE demandada.

12.9.5 - A ESPECIFICAÇÃO TÉCNICA, QUALIDADE E QUANTIDADE dos RECURSOS MATERIAIS, EQUIPAMENTOS E UTENSÍLIOS utilizados.

12.9.6 - Os RECURSOS HUMANOS empregados, em função da QUANTIDADE e da FORMAÇÃO PROFISSIONAL exigidas.

12.9.6.1 - O Gestor Fiscal do Contrato, ao verificar que houve subdimensionamento da produtividade pactuada, sem perda da qualidade na execução do serviço, deverá comunicar à autoridade responsável para que esta promova a adequação contratual à produtividade efetivamente realizada, respeitando-se os limites de alteração dos valores contratuais previstos no § 1º do Artigo 65 da Lei Federal Nº 8.666/93.

12.9.7 - A EXECUÇÃO e CONFORMIDADE da PRESTAÇÃO DOS SERVIÇOS, e a adequação à ROTINA DE EXECUÇÃO estabelecida.

12.9.8 - A CONFORMIDADE da ALOCAÇÃO dos RECURSOS necessários e das TÉCNICAS EMPREGADAS.

12.9.9 - O CUMPRIMENTO das demais OBRIGAÇÕES decorrentes do CONTRATO.

12.9.10 - A SATISFAÇÃO DA ADMINISTRAÇÃO usuária.

12.10 - Havendo por parte da responsabilidade da empreiteira CONTRATADA não conformidades referentes às exigências administrativas e gerenciais do CONTRATO ou às especificações previstas neste Projeto Básico/Executivo - Parte 6/6 - EC e nas normas e instruções da SEEL, o Gestor Fiscal do Contrato deverá:

12.10.1 - Promover o registro das ocorrências verificadas, adotando as providências necessárias ao fiel cumprimento das cláusulas contratuais, conforme o disposto nos §§ 1º e 2º do Art. 67 da Lei Federal Nº 8.666/93.

12.10.2 - Notificar a empreiteira CONTRATADA, por escrito, sobre as irregularidades apontadas, para as providências previstas do Art. 69 da Lei Federal 8.666/93, no que couber.

12.10.3 - Caso a não conformidade não seja sanada e/ou não haja justificativa razoável e por escrito da empreiteira CONTRATADA do descumprimento e/ou atraso da sua regularização, dentro do prazo estipulado na respectiva notificação, o Gestor Fiscal do Contrato deverá aplicar penalidade de acordo com as cláusulas contratuais, cujo valor será deduzido dos créditos da empreiteira CONTRATADA junto à SEEL, depois da perda/preclusão do prazo de defesa prévia da empreiteira CONTRATADA, conforme prevê o Art. 87 da Lei Federal Nº 8666/93.

12.11 - Reserva-se à SEEL, o direito de intervir nas obras/serviços quando ficar comprovada a incapacidade técnica da empreiteira CONTRATADA ou deficiência dos equipamentos e da mão de obra por esta empregados, sem que desse ato resulte o direito da mesma pleitear indenização, seja a que título for.

12.12 - Caberá à empreiteira CONTRATADA o fornecimento, manutenção e guarda de um RELATÓRIO DIÁRIO DE OBRAS (RDO), no local dos serviços ou por meio de arquivo eletrônico, permanentemente disponível para lançamento diário das informações relativas à execução do OBJETO, tais como, número de funcionários e presença de terceiros, equipamentos alocados, condições de trabalho, condições meteorológicas, detalhamento dos serviços executados e o desenvolvimento das atividades em relação ao CRONOGRAMA previsto, registro de ocorrências e outros fatos relacionados, bem como dos comunicados à Fiscalização. O RDO deverá ser iniciado pelo Engenheiro Responsável Técnico da CONTRATADA, na data do início dos serviços. Diariamente, deverá ser enviada uma cópia do RDO ao Gestor Fiscal do Contrato, através do envio de e-mail da empreiteira CONTRATADA com o arquivo eletrônico do RDO assinado pelo Responsável Técnico da empreiteira CONTRATADA, anexado. O não cumprimento deste item poderá incorrer em pena de não liberação das faturas pela Fiscalização. A Fiscalização utilizará o RDO para as anotações pertinentes a execução do CONTATO e as comunicações com a empreiteira CONTRATADA, se necessário. Após análise e registro da manifestação da SEEL, o Gestor Fiscal do Contrato deverá assinar o RDO e encaminhá-lo para a empreiteira CONTRATADA.

12.13 - As observações, dúvidas e questionamentos técnicos da empreiteira CONTRATADA, que porventura surgirem sobre a execução do CONTRATO, a realização dos trabalhos ou na leitura e interpretação de projetos, deverão ser registrados no RDO, que deverá ser enviado por e-mail ao Gestor Fiscal do Contrato com a assinatura do Responsável Técnico da empreiteira CONTRATADA, para consulta. O RDO será recebido pela SEEL e, para fins de protocolo, será assinado pela Fiscalização. Se necessário, o Gestor Fiscal do Contrato buscará o apoio para a resposta ou definição solicitada junto aos departamentos e divisões da SEEL.

12.14 - Além das anotações obrigatórias sobre os serviços em andamento e os programados, e dos registros dos questionamentos, a empreiteira CONTRATADA deverá recorrer ao RDO sempre que surgirem quaisquer alterações técnicas ou serviços imprevistos decorrentes de acidentes ou condições especiais. Neste caso, também é imprescindível a assinatura de ambas as partes no RDO, para ciência, e/ou como formalidade de sua concordância ou discordância técnica com o fato relatado.

12.15 - As exigências da Fiscalização, inerentes ao OBJETO contratado, deverão ser prontamente atendidas pela empreiteira CONTRATADA.

12.16 - É vedado à empreiteira CONTRATADA realizar qualquer alteração nos serviços contratados, incluindo métodos executivos, sem a devida autorização por escrito da Fiscalização.

12.16.1 - Quando necessária e justificada pela empreiteira CONTRATADA, a mudança proposta deverá ser submetida ao Gestor Fiscal do Contrato, previamente e por escrito, para análise e aprovação da SEEL.

12.17 - A fiscalização de que trata este item não exclui nem reduz a responsabilidade da empreiteira CONTRATADA, inclusive perante terceiros, por qualquer irregularidade, ainda que resultante de caso fortuito ou de força maior, defeito, imperfeição técnica, vício redibitório, ou emprego de material

inadequado ou de qualidade inferior, qualquer causa de destruição ou dano e de incorreção na execução, dos serviços ou dos bens pertencentes ou vinculados à SEEL, de seus funcionários ou de terceiros, ainda que tenha ocorrido em via pública existente junto ao local dos serviços, ainda, por uso indevido de patentes registradas em nome de terceiros. A ocorrência destes, também não implica em corresponsabilidade da CONTRATANTE ou de seus agentes e prepostos, de conformidade com o Art. 70 da Lei Federal Nº 8.666/93, sendo a empreiteira CONTRATADA a única responsável.

### **13 - DOS CRITÉRIOS DE MEDIÇÃO E DO PAGAMENTO**

13.1 - A quantidade dos serviços a serem executados e os preços unitários e global máximos que a SEEL pagará pelos serviços efetivamente executados estão definidos nas PLANILHAS ORÇAMENTÁRIAS, que fazem parte do respectivo Edital deste Projeto Básico/Executivo - Parte 6/6 - EC.

13.2 - A medição será feita por etapas dos serviços efetivamente executados e aprovados pela Fiscalização da SEEL, obedecendo o CRONOGRAMA FÍSICO-FINANCEIRO. Os serviços executados pela Prefeitura de Planaltina não serão considerados para efeito de medição e pagamento à empreiteira CONTRATADA.

13.2.1 - Todas as áreas e quantidades, para efeito de medição de serviços executados, deverão ser obtidas *in loco*, ou seja, no local onde os serviços foram especificados e/ou de sua efetiva realização.

13.2.2 - Os serviços realizados que impliquem em ônus extra para a CONTRATANTE, e que não tenham sido autorizados e aprovados, serão desconsiderados para fins de pagamento, não cabendo à empreiteira CONTRATADA qualquer alegação em contrário.

13.2.3 - As áreas que deverão constar no PROJETO de arquitetura e/ou nos demais PROJETOS, nas PLANILHAS ORÇAMENTÁRIAS e demais planilhas, estão fornecidas a título de informação, não servindo de base para cobrança de serviços adicionais por parte da empreiteira CONTRATADA.

13.3 - A SEEL pagará à EMPREITEIRA CONTRATADA, através de depósito em conta corrente bancária, observada a ordem cronológica de apresentação das faturas aptas ao pagamento e baseado em medições mensais pelos serviços efetivamente prestados, a importância correspondente aos serviços realizados. O pagamento dos serviços de natureza "Administração" será efetuado de forma proporcional ao avanço físico dos serviços, conforme determina a Lei no. 4.320/64, art. 62 c/c 63, § 2o, inciso III.

13.4 - Os serviços serão medidos mensalmente, e a empreiteira CONTRATADA encaminhará para medição e correspondente aprovação, ao Gestor Fiscal do Contrato, até o 2º (segundo) dia útil do mês subsequente ao da execução dos serviços, relatório dos serviços executados do mês referente ao período de medição, de acordo com o procedimento de medições e pagamentos definido pela SEEL.

13.5 - A conferência, a análise e a aprovação do relatório para medição, que inclui o relatório fotográfico técnico, serão realizadas pelo Gestor Fiscal do CONTRATO até o 5º (quinto) dia útil do mês subsequente ao da execução dos serviços e, somente após a aprovação do relatório apresentado, o Gestor Fiscal do Contrato autorizará a emissão da Nota Fiscal/Fatura pela empreiteira CONTRATADA.

13.6 - Para a autorização da emissão da Nota Fiscal/Fatura, será emitido um Relatório de Medição pela Fiscalização, com base na conferência, análise e aprovação, parcial ou total, do relatório apresentado pela empreiteira CONTRATADA, que definirá o valor da medição efetivamente aprovado.

13.7 - A empreiteira CONTRATADA deverá apresentar, somente após a emissão do Relatório de Medição da SEEL, e até o 8º dia útil do mês subsequente ao da execução dos serviços, a Nota Fiscal/Fatura, devidamente discriminada, em nome da SECRETARIA DE ESTADO DE ESPORTE E LAZER, CNPJ: 32.712.376/0001-15, referente aos serviços prestados no mês anterior, com indicação de dados bancários, que será conferida e atestada pelo Gestor Fiscal do Contrato.

13.8 - A Nota Fiscal/Fatura deverá estar acompanhada da documentação respectiva, a qual será analisada por setor competente, após o que a CONTRATANTE efetuará o pagamento por meio de depósito em conta corrente da empreiteira CONTRATADA, através de ordem bancária, em até 30 dias após recebimento da Nota Fiscal/Fatura.

13.9 - A Nota Fiscal/Fatura e os documentos anexos exigidos deverão ser encaminhados em formato eletrônico.

13.10 - A empreiteira CONTRATADA deverá assumir as consequências de qualquer atraso ocorrido, ausência ou inconformidade na apresentação da medição, da nota fiscal/fatura ou dos documentos exigidos como condição para pagamento, por parte e/ou responsabilidade da mesma, que importará em interrupção da contagem do prazo de vencimento do pagamento e em prorrogação e reprogramação automática do prazo de vencimento da obrigação de pagamento previsto no CONTRATO, após a regularização do processo, não eximindo a empreiteira CONTRATADA de promover o pagamento dos empregados pontualmente e cumprir as demais obrigações previstas do CONTRATO. As novas contagens de prazo para análise, o atesto e o pagamento recomeçarão quando da reapresentação dos documentos devidamente corrigidos.

13.11 - Nenhum pagamento será efetuado à empreiteira CONTRATADA enquanto pendente de liquidação qualquer obrigação financeira que lhe for imposta, em virtude de penalidade ou inadimplência.

13.12 - A Nota Fiscal/Fatura deverá ser obrigatoriamente acompanhada das seguintes comprovações, sob pena de não atesto da fatura:

13.12.1 - Do pagamento da remuneração devida aos empregados vinculados à execução contratual, nominalmente identificados, referente ao período de medição ao que se refere a Nota Fiscal/Fatura apresentada, incluindo férias, 13º salário, bem como vale-transporte e vale-refeição, entre outros.

13.12.2 - Do pagamento das contribuições sociais (Fundo de Garantia por Tempo de Serviço e Previdência Social), correspondentes à remuneração devida aos empregados vinculados à execução contratual, nominalmente identificados, e pagas no período de medição ao que se refere a Nota Fiscal/Fatura apresentada.

13.12.3 - Da regularidade fiscal, através da apresentação de:

13.12.3.1 - Certidão Negativa Conjunta de Débitos Relativos aos Tributos/Receita Federais e à Dívida Ativa da União.

13.12.3.2 - CNDT – Certidão Negativa de Débitos Trabalhistas.

13.12.3.3 - Certidão de Regularidade relativa à Seguridade Social (INSS) e ao Fundo de Garantia por Tempo de Serviço (FGTS).

13.12.3.4 - Certidão Negativa de Débitos com a Fazenda Estadual e Municipal:

13.12.3.4.1 - As empresas sediadas fora do Território Goiano deverão apresentar, com a certidão de regularidade do seu Estado de origem, a certidão de regularidade para com a Fazenda Pública do Estado de Goiás.

13.12.3.4.2 - Certidão de regularidade com a Fazenda Pública Municipal (referente ao ISS) do(s) município(s) onde os serviços venham a ser prestados ou executados.

13.12.4 - Da apresentação dos documentos da GFIP/SEFIP para o FGTS e Previdência Social, a saber:

13.12.4.1 - Relação dos trabalhadores constantes no SEFIP-RE.

13.12.4.2 - Resumo do Fechamento – Empresa/FGTS.

13.12.4.3 - Relação Tomador/Obra/Serviço – RET.

13.12.4.4 - Relação Tomador/Obra/Serviço (RET) – Resumo.

13.12.4.5 - Comprovante de declaração das contribuições a recolher à Previdência Social, à outras entidades e fundos por FPAS Empresa.

13.12.4.6 - Protocolo de envio de arquivos emitido pela Conectividade Social.

13.12.5 - Do cumprimento das obrigações trabalhistas, correspondentes à última Nota Fiscal/Fatura que tenha sido paga pela Administração.

13.12.6 - Da Guia de recolhimento do ISS quitada relativa à fatura, devidamente homologada pela Secretaria de Finanças do(s) município(s) onde se realizarão os serviços, exceto para o município de Goiânia:

13.12.6.1 - A guia de que trata este item deverá identificar o número da Nota Fiscal/Fatura a que o recolhimento se refere.

13.12.6.2 - Os municípios onde os serviços foram executados deverão ser informados na Nota Fiscal/Fatura, bem como o percentual do serviço executado em cada um, de acordo com relatório emitido pelo Gestor Fiscal do Contrato.

13.12.6.3 - A retenção e o recolhimento do ISS para o município de Goiânia serão realizados pela SEEL-GO.

13.13 - O pagamento poderá ser efetuado parcialmente na pendência de liquidação de qualquer obrigação financeira que for imposta à empreiteira CONTRATADA, em virtude de penalidade ou inadimplência, sem que isso gere direito a acréscimos de qualquer natureza.

13.14 - A retenção ou glosa do pagamento, sem prejuízo das sanções cabíveis, só deverá ocorrer quando a CONTRATADA:

13.14.1 - Não produzir os resultados, deixar de executar, ou não executar com a qualidade mínima exigida, as atividades contratadas.

ou,

13.14.2 - Deixar de utilizar materiais e recursos humanos exigidos para a execução do serviço, ou utilizá-los com qualidade ou quantidade inferior à demandada.

13.15 - Para liberação do pagamento, a CONTRATANTE levará em consideração o cumprimento de todos os itens contratuais e a regularidade fiscal da empreiteira CONTRATADA.

13.16 - A data de emissão da ordem bancária, em favor da empreiteira CONTRATADA, será considerada como a do efetivo pagamento.

13.17 - Os pagamentos serão efetuados até o 30º (trigésimo) dia após a data de apresentação da fatura e da documentação obrigatória, considerando-se esta data como limite de vencimento da obrigação, incorrendo à CONTRATANTE, após a mesma, em juros simples de mora de 6% (seis por cento) ao ano, aplicando-se a pro rata die da data do vencimento até o efetivo pagamento, desde que solicitado pela empreiteira CONTRATADA.

13.17.1 - Ocorrendo atraso superior a 90 (noventa) dias dos pagamentos devidos pela CONTRATANTE, a empreiteira CONTRATADA poderá suspender a execução dos seus serviços.

13.18 - Fica estabelecido que todos os pagamentos a serem realizados pelos órgãos e entidades da administração direta, autárquica, fundacional e fundos especiais do Poder Executivo, aos seus fornecedores e prestadores de serviços em geral, deverão ser efetivados por meio de crédito em conta corrente do favorecido em Instituição Bancária contratada para centralizar a sua movimentação financeira (Caixa Econômica Federal), em atenção ao Art. 4º, da Lei Nº 18.364, de 10 de Janeiro de 2014.

13.19 - Para efeito de pagamento, no caso de subcontratação, quando autorizada pela CONTRATANTE, deverão ser apresentados também todos os documentos listados nos itens anteriores, da empresa subcontratada.

## **14 - DAS PENALIDADES E SANÇÕES**

14.1 - A empreiteira CONTRATADA que cometer qualquer das infrações previstas na Lei 8.666/93 e no CONTRATO, ficará sujeita, sem prejuízo da responsabilidade civil e criminal, às sanções estabelecidas no Edital de Licitação e no CONTRATO. Constituem ilícitos administrativos, além da prática dos atos previstos nos arts. 81, 86, 87 e 88 da Lei federal nº 8.666 de 21 de junho de 1993, a prática dos atos previstos no art. 7º da Lei federal nº 10.520, de 17 de julho de 2002, ou em dispositivos de normas que vierem a substituí-los.

14.2 - Serão aplicadas a empreiteira CONTRATADA, caso incorra nas faltas referidas no Item anterior, segundo a natureza e a gravidade da falta, assegurados a ampla defesa e o contraditório, as sanções previstas nos arts. 86 a 88 da Lei federal nº 8.666/93.

14.3 - Nas hipóteses previstas no Item 15.1, a empreiteira CONTRATADA poderá apresentar sua defesa no prazo de 10 (dez) dias úteis, contado da notificação do ato, sendo facultada a produção de todas as provas admitidas em direito, por iniciativa própria e às suas expensas.

14.4 - A inexecução contratual, inclusive por atraso injustificado na execução do CONTRATO, sujeitará a empreiteira CONTRATADA, além das sanções referidas no Item 14.2, à multa de mora, graduada de acordo com a gravidade da infração, obedecidos os seguintes limites máximos:

14.4.1 - 10% (dez por cento) sobre o valor da nota de empenho ou do CONTRATO, em caso de descumprimento total da obrigação, inclusive no de recusa do adjudicatário em firmar o CONTRATO, ou ainda na hipótese de negar-se a efetuar o reforço da caução, dentro de 10 (dez) dias contados da data de sua convocação.

14.4.2 - 0,3% (três décimos por cento) ao dia, até o trigésimo dia de atraso, sobre o valor da parte do fornecimento ou serviço não realizado ou sobre a parte da etapa do CRONOGRAMA FÍSICO de obras não cumprido.

14.4.3 - 0,7% (sete décimos por cento) sobre o valor da parte do fornecimento ou serviço não realizado ou sobre a parte da etapa do CRONOGRAMA FÍSICO de obras não cumprida, por dia subsequente ao trigésimo.

14.5 - A multa aplicada será descontada da garantia da empreiteira CONTRATADA.

14.5.1 - Se o valor da multa exceder ao da garantia prestada, além da perda desta, a empreiteira CONTRATADA responderá pela sua diferença, que será descontada dos pagamentos eventualmente devidos pela Administração ou, ainda, se for o caso, cobrada judicialmente.

14.6 - A suspensão de participação em licitação e o impedimento de contratar com a Administração serão graduados pelos seguintes prazos:

14.6.1 - 06 (seis) meses, nos casos de:

14.6.1.1 - aplicação de duas penas de advertência, no prazo de 12 (doze) meses, sem que a empreiteira CONTRATADO tenha adotado as medidas corretivas no prazo determinado pela Administração.

14.6.1.2 - alteração da quantidade ou qualidade da mercadoria fornecida.

14.6.2 - 12 (doze) meses, no caso de retardamento imotivado da execução de obra, de serviço, de suas parcelas ou do fornecimento de bens.

14.6.3 - 24 (vinte e quatro) meses, nos casos de:

14.6.3.1 - Entregar como verdadeira mercadoria falsificada, adulterada, deteriorada ou danificada.

14.6.3.2 - Paralisação de serviço, de obra ou de fornecimento de bens sem justa fundamentação e prévia comunicação à Administração.

14.6.3.3 - Praticar ato ilícito visando frustrar os objetivos de licitação no âmbito da administração estadual.

14.6.3.4 - Sofrer condenação definitiva por praticar, por meio doloso, fraude fiscal no recolhimento de qualquer tributo.

14.7 - A prática de qualquer das infrações previstas no item 15.6.3 sujeita a empreiteira CONTRATADA à declaração de inidoneidade, ficando impedido de licitar e contratar com a administração estadual, enquanto perdurarem os motivos determinantes da punição ou até que seja promovida a sua reabilitação perante a própria autoridade que aplicou a penalidade, que será concedida quando ressarcida a Administração dos prejuízos resultantes e após decorrido o prazo da respectiva sanção.

14.8 - A aplicação das sanções a que se sujeita a empreiteira CONTRATADA, inclusive a de multa aplicada nos termos do item 15.4, não impede que a CONTRATANTE rescinda unilateralmente o CONTRATO e

aplique as demais sanções previstas na legislação de regência.

14.9 - Todas as penalidades previstas serão aplicadas por meio de processo administrativo, sem prejuízo das demais sanções civis ou penais estabelecidas em lei.

## 15 - DA VISTORIA

15.1 - É facultado às licitantes, por intermédio de seus representantes legais, vistoriar o local a fim de conhecer a área onde os serviços serão executados, tomando conhecimento de todas as informações e das condições locais para o cumprimento das obrigações relativas ao OBJETO licitado, conforme condições e prazos definidos no Edital, de acordo com os princípios da ampla competitividade e da razoabilidade e com a jurisprudência do TCU (Acórdãos 1948/2011-TCU-Plenário, 3119/2010-TCU-Plenário, 3197/2010-TCU-Plenário, 2583/2010-TCU-Plenário, 2477/2009-TCU-Plenário, 1450/2009-TCU-2ª Câmara, 874/2007-TCU-Plenário e 2028/2006-TCU-1ª Câmara).

15.2 - A empreiteira CONTRATADA é a única responsável pela ocorrência de eventuais prejuízos em virtude de sua omissão na verificação dos locais de execução dos serviços (Acórdão nº 148/2013-TCU-Plenário) - cláusula editalícia com vistas a proteger o interesse da Administração na fase de execução do CONTRATO, consoante o disposto no Acórdão 295/2008-TCU-Plenário.

15.3 - Não serão aceitas alegações futuras de desconhecimento das condições de execução dos serviços, em razão da ausência da vistoria.

## 16 - DO CÓDIGO DE ÉTICA E CONDUTA PROFISSIONAL

16.1 - De acordo com o DECRETO Nº 9.837 de 23 de março de 2021, que Institui o Código de Ética e Conduta Profissional do Servidor e da Alta Administração da administração pública direta, autárquica e fundacional do Poder Executivo estadual de Goiás, em conformidade com o Decreto Nº 9.660 de 06 de maio de 2020, que dispõe sobre a Política de Governança Pública da administração direta, autárquica e fundacional do Poder Executivo do Estado de Goiás:

16.1.1 - É obrigação dos servidores públicos estaduais ocupantes de cargos, empregos e funções públicas, integrantes da Alta Administração, também, no que couber, aos servidores que não sejam de carreira que estão em exercício em unidades administrativas do Estado, estagiários que prestam serviços na administração pública estadual, terceirizados e prestadores de serviços, o cumprimento do Código de Ética e Conduta Profissional do Servidor e da Alta Administração, e atender aos princípios fundamentais e valores que o impõem e orientam.

16.1.2 - Os servidores deverão contribuir para o contínuo aperfeiçoamento de uma cultura ética que atenda às expectativas dos cidadãos, conforme previsto no Código de Ética e Conduta Profissional do Servidor e da Alta Administração, a partir da aplicação sistêmica do que está disposto em seus capítulos e no seu anexo único:

“Art. 4º A conduta diária do servidor público do Poder Executivo estadual quanto aos comportamentos dele esperados, aos que devem ser evitados e às qualidades desejadas bem como às indesejadas compõe o Anexo Único deste Código, cujo conteúdo expressa as expectativas dos cidadãos em relação aos servidores.”.



Documento assinado eletronicamente por **SYLVIO LUIS DAHER, Técnico (a) em Gestão Pública**, em 24/01/2022, às 17:02, conforme art. 2º, § 2º, III, "b", da Lei 17.039/2010 e art. 3ºB, I, do Decreto nº 8.808/2016.

Documento assinado eletronicamente por **RENATA DE OLIVEIRA PINTO, Gerente**, em





25/01/2022, às 17:38, conforme art. 2º, § 2º, III, "b", da Lei 17.039/2010 e art. 3ºB, I, do Decreto nº 8.808/2016.



Documento assinado eletronicamente por **RUDSON ROSA GUERRA, Superintendente**, em 27/01/2022, às 11:40, conforme art. 2º, § 2º, III, "b", da Lei 17.039/2010 e art. 3ºB, I, do Decreto nº 8.808/2016.



A autenticidade do documento pode ser conferida no site [http://sei.go.gov.br/sei/controlador\\_externo.php?acao=documento\\_conferir&id\\_orgao\\_acesso\\_externo=1](http://sei.go.gov.br/sei/controlador_externo.php?acao=documento_conferir&id_orgao_acesso_externo=1) informando o código verificador **000026875482** e o código CRC **C0A185F7**.

GERÊNCIA DE INFRAESTRUTURA ESPORTIVA  
AVENIDA FUED JOSÉ SEBBA 1170, S/C - Bairro JARDIM GOIÁS - GOIANIA - GO - CEP  
74805-100



Referência: Processo nº 202117576005813



SEI 000026875482

**PLANALTINA DE GOIÁS - GOIÁS**

**MEMORIAL DESCRITIVO E ESPECIFICAÇÕES TÉCNICAS**

**Construção do campo sintético no município de planaltina  
Contrato de Repasse Operação 1058462-32 – convenio  
873883/2018**

**FEVEREIRO/2021**

## **1. MEMORIAL DESCRITIVO**

O presente memorial tem por objetivo descrever os serviços referentes á CONSTRUÇÃO. Os serviços contratados serão executados rigorosamente de acordo com este Memorial Descritivo e Especificações Técnicas, com as Normas Técnicas vigentes e os projetos. Serão impugnados pela FISCALIZAÇÃO todos os trabalhos que não satisfaçam às condições contratuais.

Construção do Campo de Futebol Society nas dimensões de 48,00 x 30,00m, dando área total de 1.440,00 m<sup>2</sup> de área construída, composto de fornecimento de grama sintética com drenagem, Alambrado e iluminação.

### **1.1 SERVIÇOS PRELIMINARES**

#### **Placa de obra**

Será confeccionada conforme especificações do orçamento contendo a identificação da obra e os demais dados que serão fornecidos pela prefeitura, padrão Governo Estadual, com dimensões de 2,40m x 1,20m. Deverá atender as exigências do CREA/GO, contendo o nome da empresa construtora e a relação dos profissionais envolvidos e responsáveis técnicos.

#### **Locação da Obra**

A locação da obra será de forma convencional, através de gabarito com cavalete pontaletadas a cada 2,00m. Caberá ao Engenheiro Responsável proceder à aferição das dimensões, dos alinhamentos, dos ângulos e de quaisquer outras indicações constantes no projeto, com as reais condições encontradas no local.

### **1.2 ADMINISTRAÇÃO DA OBRA**

A empresa deverá manter no local da obra durante o período de execução um engenheiro civil e um encarregado para garantir uma boa execução dos serviços

### **1.3 MOVIMENTO DE TERRA**

A SER EXECUTADO PELA PREFEITURA MUNICIPAL. Deverão ser utilizados para os aterros solo ou cascalho livres de impurezas como matéria orgânica. Não será permitida a utilização do entulho da obra para a execução de qualquer aterramento. Serão de responsabilidade da contratada a verificação dos níveis naturais e alinhamentos do terreno, para que a obra seja locada de acordo com o projeto, antes do início da obra.

#### **1.4 VIGAS BALDRAMES**

Para a execução de vigas de fundações (baldrame) deverão ser tomadas as seguintes precauções: na execução das formas estas deverão estar limpas para a concretagem, e colocadas no local escavado de forma que haja facilidade na sua remoção. Antes da concretagem, as formas deverão ser molhadas até a saturação. A concretagem deverá ser executada conforme os preceitos da norma pertinente. A cura deverá ser executada conforme norma para se evitar a fissuração da peça estrutural.

Deverá ser executada a impermeabilização das vigas baldrame seguindo as seguintes recomendações: A superfície devesse estar limpa, retirada toda a sujeira e empecilhos que comprometam a eficiência do produto. A forma correta e a aplicação com duas demãos, sendo cada uma em sentidos diferentes, necessitando um tempo de 12 horas em a 1ª e a 2ª demão. A pintura impermeabilizante deve cobrir toda a superfície da fundação, conexões e interfaces com os demais elementos construtivos.

#### **1.5 ESTACAS**

A execução das fundações implicará na responsabilidade integral da CONTRATADA pela resistência das mesmas e pela estabilidade da obra. A execução das fundações deverá satisfazer às normas da ABNT atinentes ao assunto, especificamente NBR-6122 - Projeto e Execução de Fundações - Procedimento.

Após a locação com a marcação dos pontos, proceder a perfuração das **estacas escavadas com diâmetros de 30 cm e 60cm e profundidades apresentadas no projeto de fundação**. Antes da colocação dos perfis metálicos do alambreado e lançamento do concreto, as estacas/tubulões deverão receber golpes de soquete de 40 kg, para apiloamento do fundo, e posterior concretagem.

## **1.6 ALAMBRADO**

O alambrado será executado de acordo com medidas e especificações do projeto arquitetônico.. Estruturado por tubo industrial, diametro 3" chapa 2,25mm, com tela de arame galvanizado, fio 14 bwg e malha quadrada 5x5cm.

Todo alambrado, tubos de sustentação e telas receberão pintura esmalte, 2 demãos com 1 demão de zarcão, sendo que antes desta pintura deverão ser previamente bem limpas e aplicada uma demão de fundo anticorrosivo (cromato de zinco).

**OBSERVAÇÕES IMPORTANTES:** Para elaboração do projeto de fabricação, além do projeto da estrutura metálica, o projeto de arquitetura deverá ser cuidadosamente analisado. Toda a superfície a ser pintada deverá estar completamente limpa, isenta de gorduras, umidade, ferrugem, incrustações, produtos químicos diversos, pingos de solda, carepa de laminação, furos, etc. ..

## **1.7 DRENAGEM**

O dreno espinha de peixe conduz toda a água de sub-ramais de dreno para um ramal único que é ligado na rede de drenagem, com inclinação de 0,5%, esse tipo de dreno consegue garantir toda a área do campo, não deixando acumular água na rede. A execução da drenagem do campo será feita inicialmente por valas abertas manualmente, nas medidas 40cm de largura por 70cm de profundidade, dentro das valas serão colocados os tubos corrugados, perfurados e fabricados em PEAD (Plietileno de alta densidade) tipo Kanonet com diâmetro de 100 mm, inclinados a 45°, com espaçamento de 2,40 metros um do outro, captando todo o excesso de água e conduzindo para os coletores laterais longitudinais, com diâmetro de 160mm e conexões do tipo junção de 160mm para 100mm e curva de 45°, as valas serão preenchidas internamente com tubo perfurado conforme mencionado a cima, e recobertas com brita nº 2 ao longo da vala e totalmente envelopados com manta geotêxtil.

## **1.8 GRAMA SINTETICA**

Antes da instalação da grama sintética, o solo deverá ser vigorosamente compactado, posteriormente a área receberá uma camada de pedriscos com espessura de 10cm, por cima do pedrisco será colocado uma camada de pó de pedra de 06cm de espessura e nivelada com a mesma inclinação descrita no projeto de 1%, sendo adensada e compactada,

posteriormente será acrescentado areia fina de 10cm em uma camada de 10cm de espessura e finalmente receber a grama sintética. Todas as camadas de preparo do sole deverão estar de acordo com orçamento o projeto e orçamento.

Após o preparo do terreno, deve ser instalada a grama sintética na cor verde de 50mm, fibrilada, a qual deverá ser colocada pela empresa contratada. A grama sintética necessitará estar em conformidade com os preceitos dos laboratórios oficiais da FIFA e das demais normas vigentes quanto a sua qualidade. Na hora de fazer a instalação é necessário utilizar a fita tape e cola de contato, a fita tape serve exatamente para juntar emendas, se caso for necessário, e também para facilitar a aderência entre a cola de contato e a grama sintética, sendo assim garanti uma fixação máxima da grama.

## **1.9 PISO**

Os pisos só poderão ser executados após estarem concluídas todas as canalizações que devem ficar embutidas, bem como após a conclusão dos serviços preliminares. Deverão ser executados de forma a garantir superfícies contínuas, planas, sem falhas e perfeitamente nivelados.

Conforme áreas indicadas em projeto serão executados:

**PISO CIMENTADO, TRAÇO 1:3 (CIMENTO E AREIA), ACABAMENTO RÚSTICO, ESPESSURA 4,0 CM, PREPARO MECÂNICO DA ARGAMASSA.**

O rebaixamento dos meios-fios, para construção de acessibilidade a portadores de necessidades especiais, conforme indicados no projeto, deve ser executado obedecendo aos detalhes do projeto e da NBR 9050..Com relação ao piso tátil alerta ou direcional estes serão executados em LADRILHO HIDRAULICO, de dimensões: \*20 X 20\* CM, E= 2 CM.

## **1.10 MURETA**

### **Alvenaria de Blocos Cerâmicos**

Deve-se começar a execução das paredes pelos cantos, se assentado os blocos em amarração. Durante toda a execução, o nível e o prumo de cada fiada devem ser

verificados. Os blocos devem ser assentados com argamassa de cimento, areia e revestidas, conforme especificações do projeto de arquitetura.

**MASSA ÚNICA, PARA RECEBIMENTO DE PINTURA, EM ARGAMASSA TRAÇO 1:2:8, PREPARO MECÂNICO COM BETONEIRA 400L, APLICADA MANUALMENTE EM FACES INTERNAS DE PAREDES, ESPESSURA DE 20MM, COM EXECUÇÃO DE TALISCAS.**  
AF\_06/2014

Execução

- Taliscamento da base e Execução das mestras.
- Lançamento da argamassa com colher de pedreiro.
- Compressão da camada com o dorso da colher de pedreiro.
- Sarrafeamento da camada com a régua metálica, seguindo as mestras executadas, retirando-se o excesso.
- Acabamento superficial: desempenamento com desempenadeira de madeira e posteriormente com desempenadeira com espuma com movimentos circulares

**CHAPISCO APLICADO EM ALVENARIA (SEM PRESENÇA DE VÃOS) E ESTRUTURAS DE CONCRETO DE FACHADA, COM ROLO PARA TEXTURA ACRÍLICA. ARGAMASSA TRAÇO 1:4 E EMULSÃO POLIMÉRICA (ADESIVO) COM PREPARO EM BETONEIRA 400L.**  
AF\_06/2014

Execução

- Umedecer a base para evitar ressecamento da argamassa;
- Com argamassa preparada conforme especificado pelo projetista ou fornecedor, umedecer o rolo para aplicação de textura acrílica, mergulhando-o no recipiente de mistura e retirando o excesso de argamassa.
- Aplicar o chapisco utilizando o rolo com movimentos em sentido único.

**APLICAÇÃO MANUAL DE TINTA LÁTEX ACRÍLICA EM PAREDE EXTERNAS DE CASAS, DUAS DEMÃOS. AF\_11/2016**

Execução

- Observar a superfície: deve estar limpa, seca, sem poeira, gordura, graxa, sabão ou

bolor antes de qualquer aplicação;

- Diluir a tinta em água potável, conforme fabricante;
- Aplicar duas demãos de tinta com rolo ou trincha. Respeitar o intervalo de tempo entre as duas aplicações.

### **APLICAÇÃO DE FUNDO SELADOR ACRÍLICO EM PAREDES, UMA DEMÃO. AF\_06/2014**

Execução

- Observar a superfície: deve estar limpa, seca, sem poeira, gordura, graxa, sabão ou bolor antes de qualquer aplicação;
- Diluir o selador em água potável, conforme fabricante;
- Aplicar uma demão de fundo selador com rolo ou trincha

### **PINTURA ESMALTE FOSCO, DUAS DEMAOS, SOBRE SUPERFICIE METALICA, INCLUSO UMA DEMAIO DE FUNDO ANTICORROSIVO. UTILIZACAO DE REVOLVER ( AR-COMPRESSADO).**

PINTURA DA ESTRUTURA DO ALAMBRADO.

## **1.11 INSTALAÇÕES ELÉTRICAS**

Referente à execução das instalações elétricas, segue:

OBJETIVO: Níveis de Baixa Tensão

Tensão nos bornes secundários do transformador: 380/220V.

220 V (monofásico) – Luminárias de uso geral.

Fios

Instalações Gerais : Deverá ser rigorosamente seguida a convenção de cores prevista na NBR-5410 para a identificação dos cabos:

- AZUL CLARO PARA OS CONDUTORES DO NEUTRO
- VERDE PARA OS CONDUTORES DE PROTEÇÃO (TERRA)
- VERMELHO PARA OS CONDUTORES DA FASE R
- BRANCO PARA OS CONDUTORES DA FASE S
- PRETO PARA OS CONDUTORES DA FASE T
- MARROM PARA OS CONDUTORES DE RETORNO



Os cabos não deverão ser seccionados exceto onde absolutamente necessário. As emendas deverão ser soldadas com estanho e isoladas com fita tipo auto fusão. As emendas só poderão ocorrer em caixas de passagem. O fabricante deverá possuir certificação de qualidade do INMETRO.

#### Generalidades

Após a execução das instalações deverá ser elaborado pela empresa instaladora o projeto “as built”, principalmente no que concerne as fiações e proteções elétricas. Durante a execução todas as junções entre eletrodutos e caixas deverão ser bem acabadas, não sendo permitido rebarbas nas junções.

### **1.12 ACESSORIOS**

#### Portão

Terá um portão de tubos metálicos e tela, do mesmo material do alambrado, com medidas de: 1,60 x 1,90 cm, 2 folhas e de abrir, conforme indicado no projeto de arquitetura.

#### Traves para Gol

Será instalado um conjunto de traves de gol, com estrutura metálica de 5,00x2,00m e rede de nylon.

#### Rede de Proteção de Nylon

. A rede de nylon terá tratamento para raios ultravioletas, fios de 2mm e no modelo fio torcido, garantindo maior resistência e durabilidade.

**GUARDA-CORPO DE AÇO GALVANIZADO DE 1,10M DE ALTURA, MONTANTES TUBULARES DE 1.1/2 ESPAÇADOS DE 1,20M, TRAVESSA SUPERIOR DE 2 , GRADIL FORMADO POR BARRAS CHATAS EM FERRO DE 32X4,8MM, FIXADO COM CHUMBADOR MECÂNICO. AF\_04/2019\_P**

Será instalado na rampa de acesso do campo, conforme projeto.

### **1.13 IMPLANTAÇÃO**

Para o acesso ao campo foi considerado execução de piso intertravado com meio fio conforme demonstrado em projeto e orçamento.

### **1.14 ARQUIBANCADAS**

Para servir de contenção na área de execução da intervenção fizemos arquibancadas com guarda corpo conforme especificadas no orçamento e projetos.

Estas serão executadas com ALVENARIA DE VEDAÇÃO DE BLOCOS VAZADOS DE CONCRETO DE 9X19X39CM (ESPESSURA 9CM) DE PAREDES COM ÁREA LÍQUIDA MAIOR OU IGUAL A 6M<sup>2</sup> SEM VÃOS E ARGAMASSA DE ASSENTAMENTO COM PREPARO EM BETONEIRA. AF\_06/2014.

Revestidas com PISO CIMENTADO, TRAÇO 1:3 (CIMENTO E AREIA), ACABAMENTO LISO, ESPESSURA 3,0 CM, PREPARO MECÂNICO DA ARGAMASSA. AF\_09/2020.

Para segurança foi projetado a instalação de GUARDA-CORPO DE AÇO GALVANIZADO DE 1,10M DE ALTURA, MONTANTES TUBULARES DE 1.1/2 ESPAÇADOS DE 1,20M, TRAVESSA SUPERIOR DE 2 , GRADIL FORMADO POR BARRAS CHATAS EM FERRO DE 32X4,8MM, FIXADO COM CHUMBADOR MECÂNICO. AF\_04/2019\_P  
\_ nas laterais e no fundo das mesmas.

**OBS. PARA ATERRO DAS ARQUIBANCADAS UTILIZAR AS TERRAS ORIUNDAS DA ESCAVAÇÃO DAS ESTACAS, DRENAGEM DO CAMPO E ETC. PORTANTO O ORÇAMENTO CONTEMPLA APENAS A EXECUÇÃO DO ATERRO DESSAS TERRAS DA ARQUIBANCADA.**

**OBS. ADOTAMOS O CODIGO 96536 – CUJA DESCRIÇÃO É FABRICAÇÃO, MONTAGEM E DESMONTAGEM DE FÔRMA PARA VIGA BALDRAME, EM MADEIRA SERRADA, E=25 MM, 4 UTILIZAÇÕES. AF\_06/2017, PARA TODOS OS ITENS DE FORMA DO ORÇAMENTO DEVIDO A REUTILIZAÇÃO DAS MESMAS.**

### **1.15 SERVIÇOS FINAIS**

Em serviços finais estão contemplados todos os trabalhos necessários à desmontagem e demolição de instalações provisórias utilizadas na obra. Deverá ser devidamente removido da obra todos os materiais e equipamentos, assim como peças remanescentes e sobras não utilizadas de materiais, ferramentas e acessórios. Deverá ser feita de modo

a não danificar outras partes ou componentes do local.

## 1.16 CONCLUSÃO E ENTREGA DA OBRA

A obra será considerada concluída quando todos os serviços estiverem executados, estando à mesma em perfeitas condições de uso, para receber vistoria final.

Planaltina de Goiás, 11 de fevereiro de 2021.

*Fabrizio JRS*

Fabrizio José Rodrigues

Engenheira Civil - CREA: 11.189 D-GO

*Fabrizio J. R. Silva*

Eng. Civil - CREA-GO

Nº 11.189/D-GO

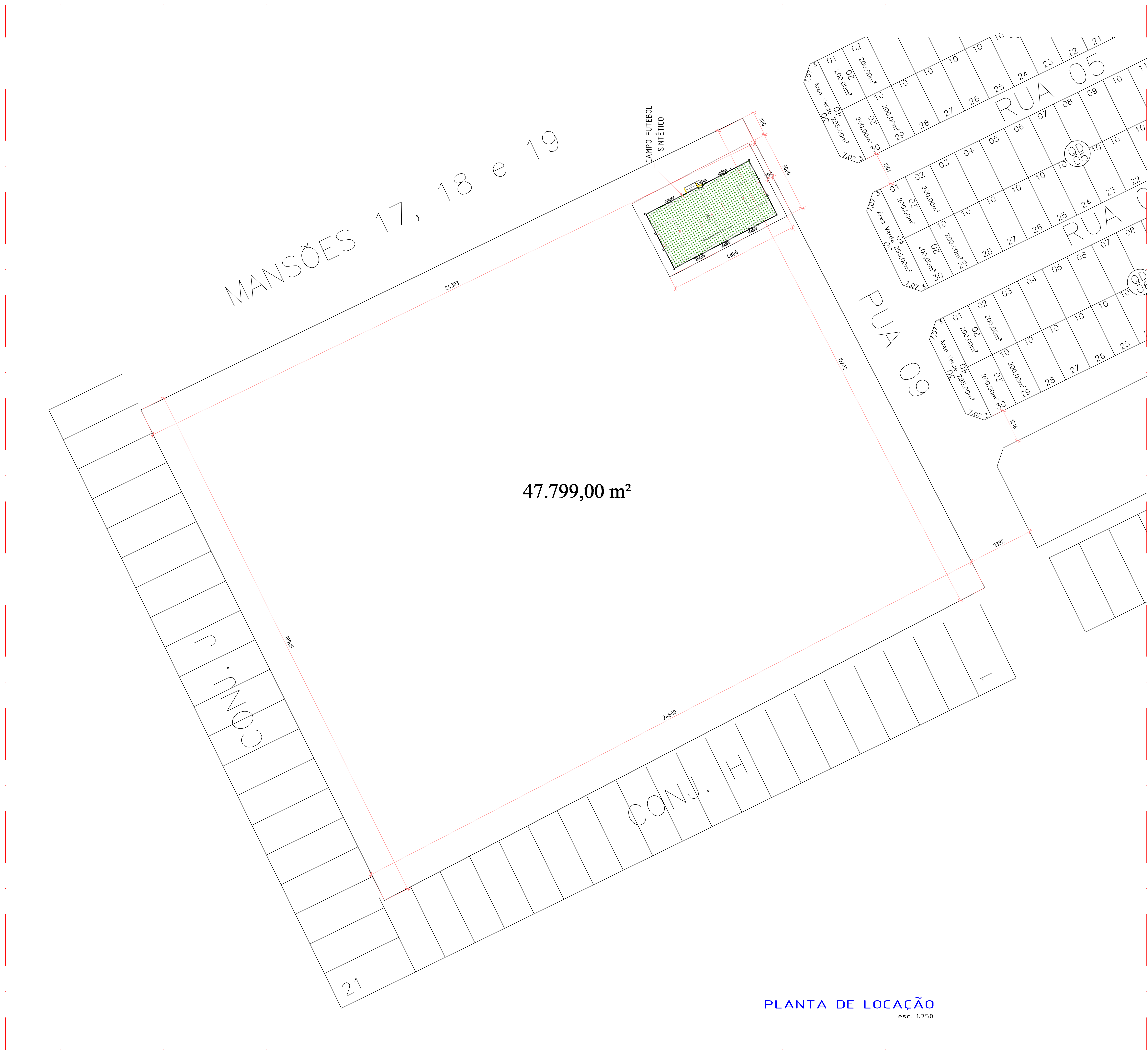

47.799,00 m<sup>2</sup>

**PLANTA DE LOCAÇÃO**  
esc. 1:750

PREFEITURA MUNICIPAL DE PLANALTINA-GOÍÁS	
CONSTRUÇÃO DE CAMPO DE FUTEBOL SINTÉTICO	
ENDEREÇO	: ÁREA PÚBLICA – ESTADIO MUNICIPAL – SETOR LESTE
ADM.	: SEEL – SECRETARIA DE ESTADO DE ESPORTE E LAZER
AUTOR PROJ.	: ENGº CIVIL FABRÍCIO JOSÉ RODRIGUES SILVA
R.T.	: CREA 11.189/D-GO
PREFEITURA MUNICIPAL DE PLANALTINA DE GOIÁS	
AUTOR DO PROJETO – ENG. CIVIL FABRÍCIO JOSÉ RODRIGUES SILVA	
PROJETO DEVIDAMENTE APROVADO PELA PREFEITURA MUNICIPAL DE PLANALTINA DE GOIÁS NA DATA DE 04/02/2021	
<b>LOCAÇÃO</b>	
TOTAL PRANCHAS	COORDENADAS GEOGRÁFICAS: 15°27'27.4"S 47°35'52.6"W
<b>1/1</b>	TÍTULO : PLANTA DE LOCAÇÃO
	ART: 1020210025391
ESCALA INDICADA	DATA DE FEVEREIRO/2021    CONVÊNIO 873883/2018    CONT. DE REPASSE 1058462-32



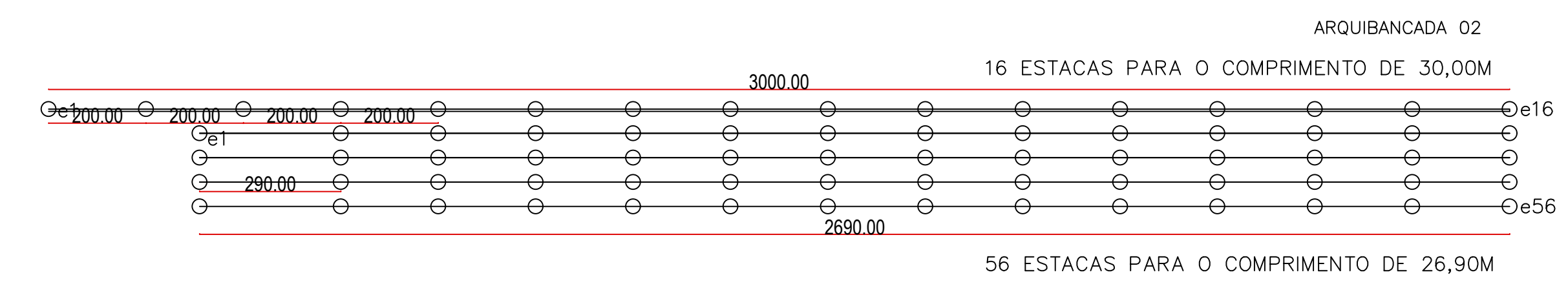
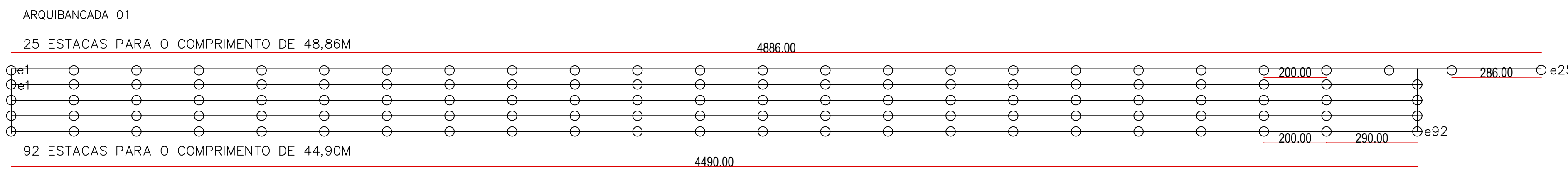

DET. DOS PILARES - (10x30) DET. DAS VIÇAS COBERTURA/ BALDRAME - (10x30)

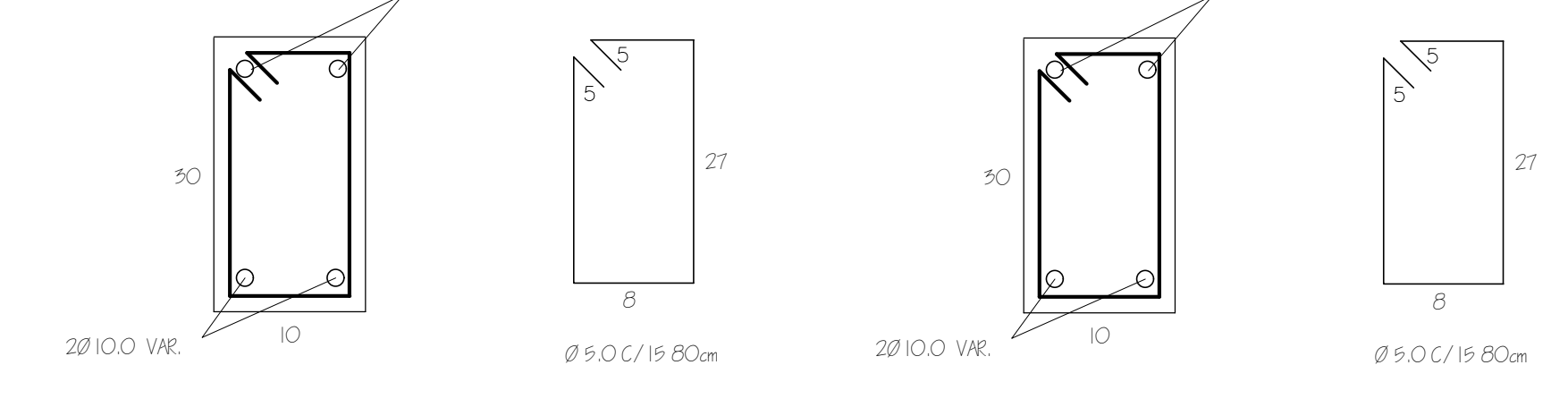

DET. DAS ESTACAS (Ø30)

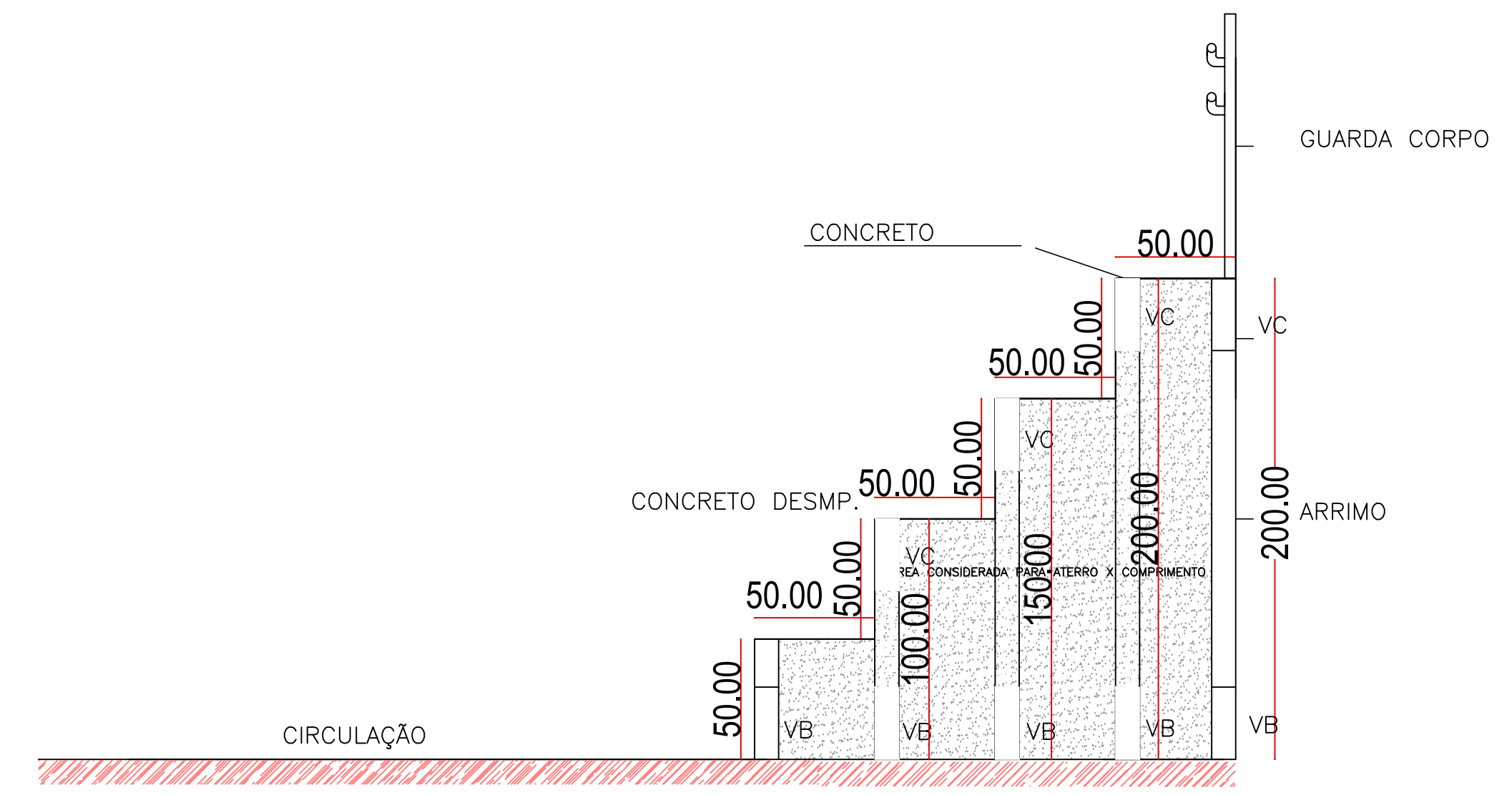
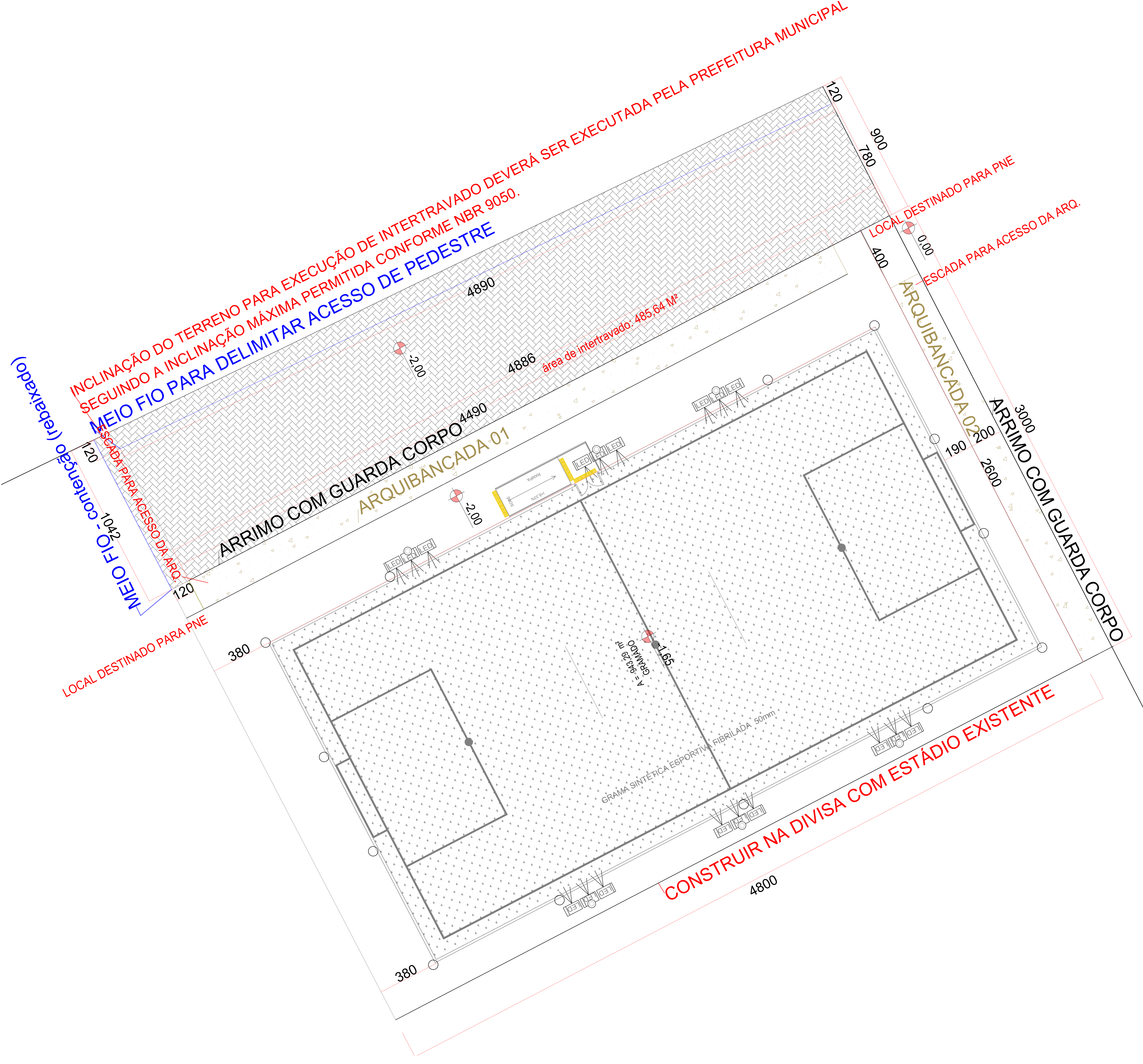
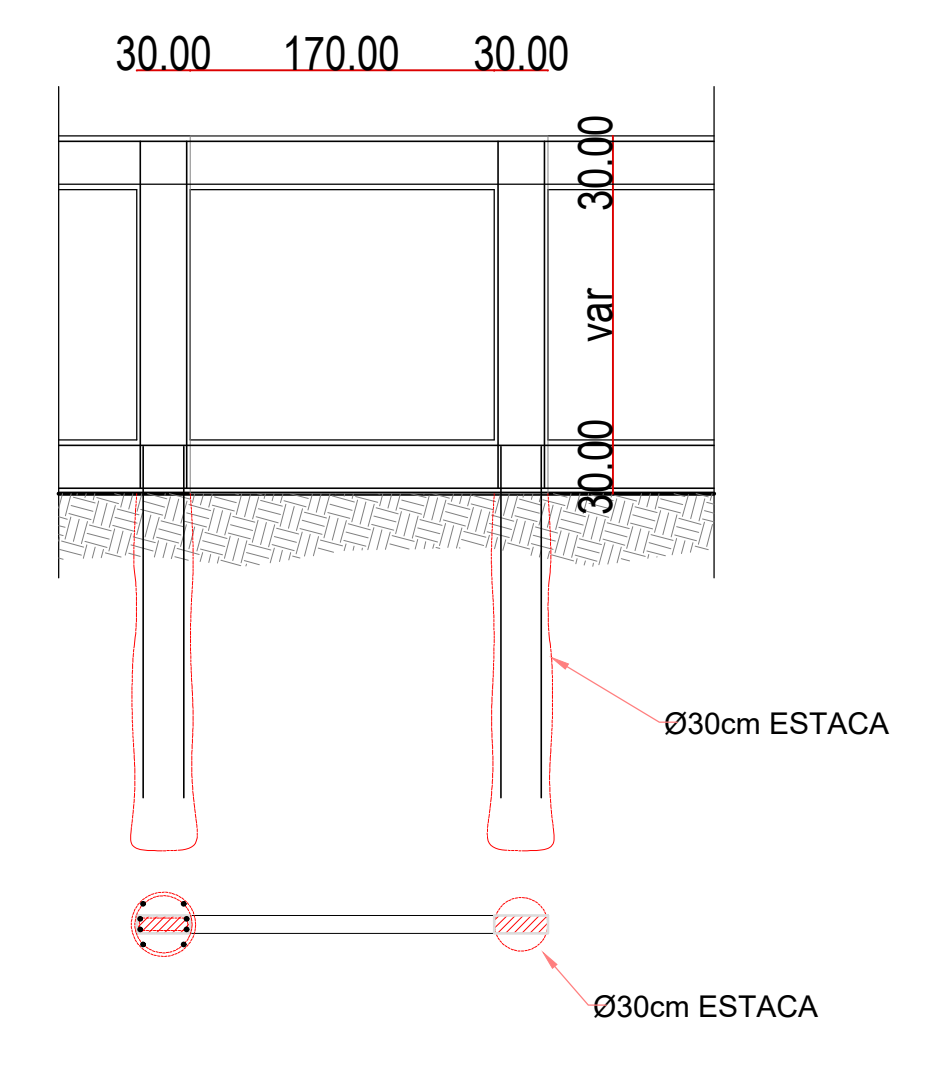
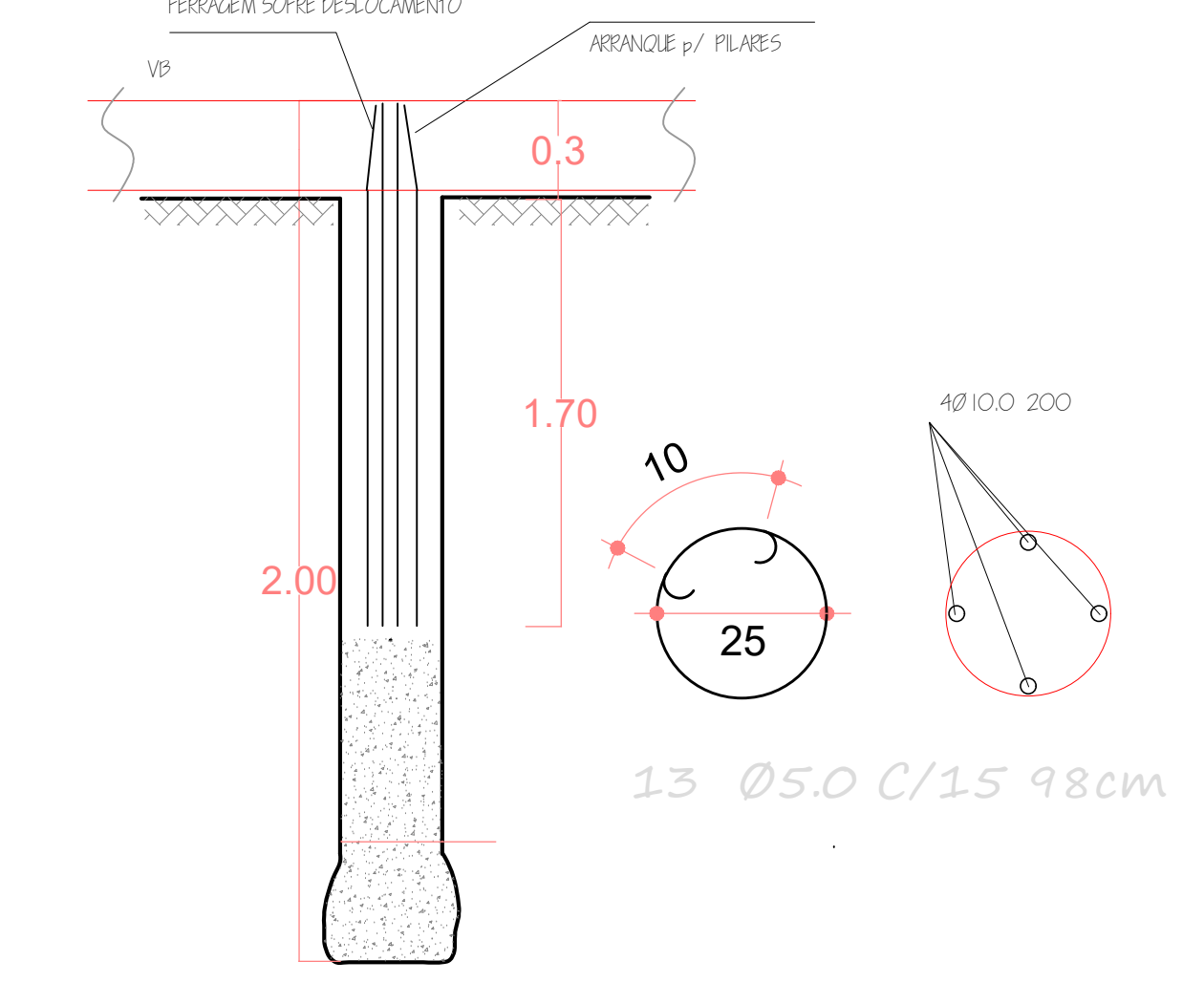

ARQUIBANCADA CORTE TRANSVERSAL

PREFEITURA MUNICIPAL DE PLANALTINA-GOÁS	
CONSTRUÇÃO DE CAMPO DE FUTEBOL SINTÉTICO	
ENDEREÇO	: ÁREA PÚBLICA - ESTÁDIO MUNICIPAL - SETOR LESTE
ADM.	: SEEL - SECRETARIA DE ESTADO DE ESPORTE E LAZER
AUTOR PROJ.	: ENGº CIVIL FABRÍCIO JOSÉ RODRIGUES SILVA
R.T.	: CREA 11.189/D-GO
PREFEITURA MUNICIPAL DE PLANALTINA DE GOÁS	
AUTOR DO PROJETO - ENG. CIVIL FABRÍCIO JOSÉ RODRIGUES SILVA	
PROJETO DEVIDAMENTE APROVADO PELA PREFEITURA MUNICIPAL DE PLANALTINA DE GOÁS NA DATA DE 09/02/2021	
<b>IMPLANTAÇÃO</b>	
TOTAL PRANCHAS	COORDENADAS GEOGRÁFICAS: 15°27'27.4"S 47°35'52.6"W
1/1	TÍTULO : PLANTA BAIXA E CORTES/DETALHES
ART: 1020210025391	ÁREAS M2
ESCALA INDICADA	CONSTRUÇÃO: 1:440,00m2
DATA: FEVEREIRO/2021	CONVÊNIO: 873863/2018
	CONT. DE REPASSE: 1058462-32



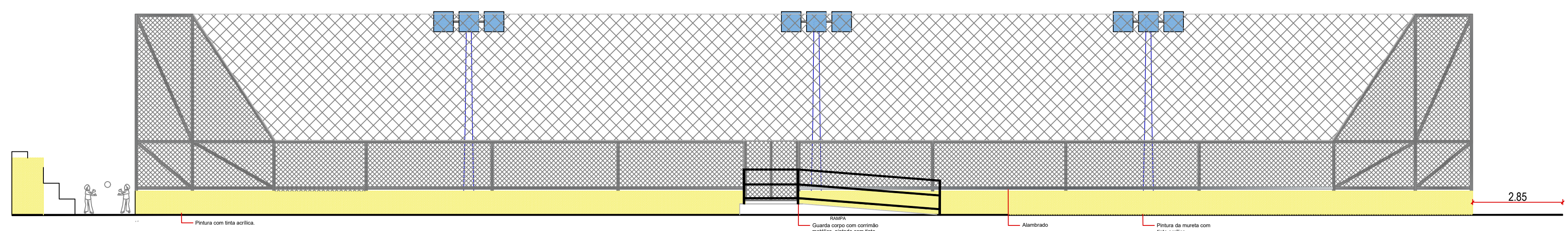
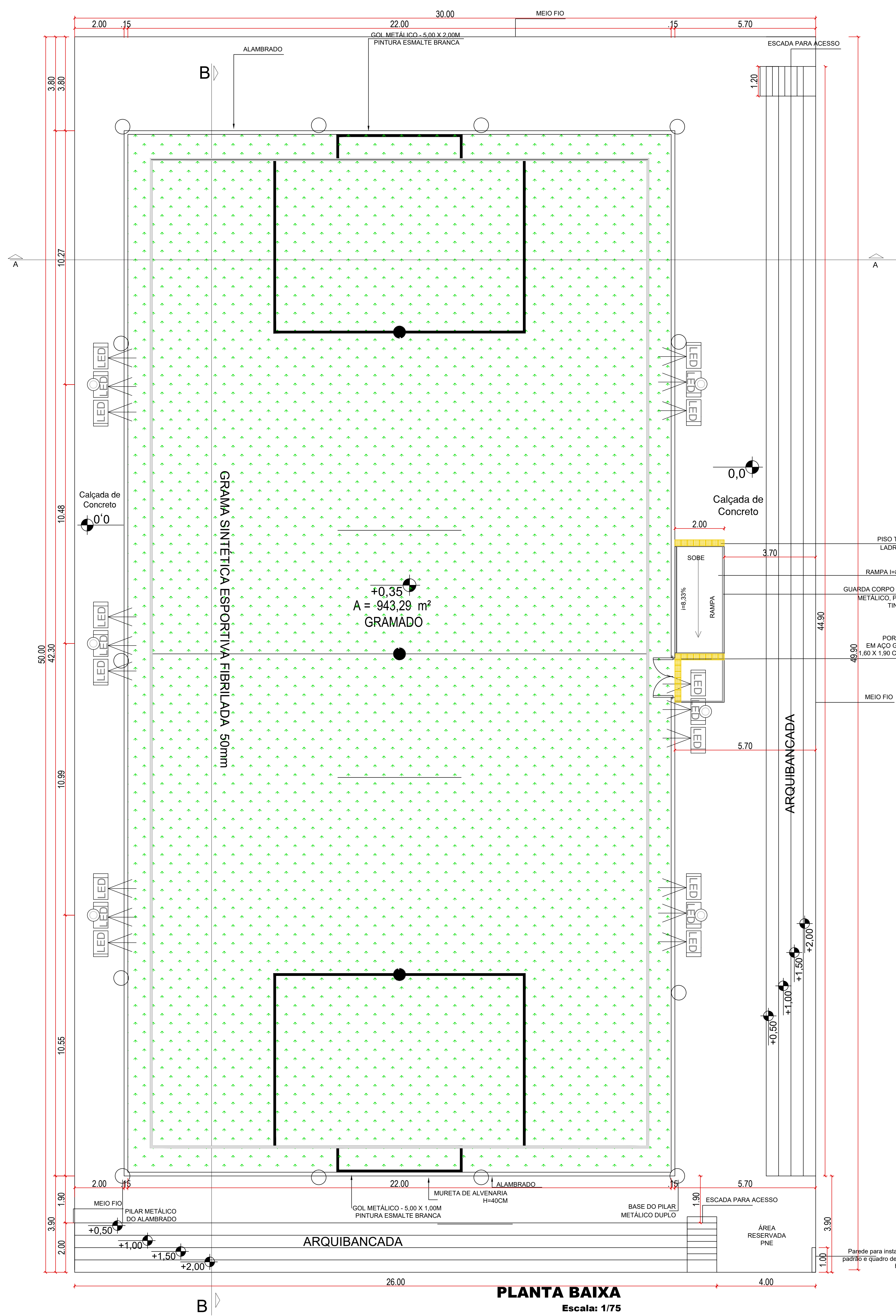

**FACHADA**  
Escala: 1/100

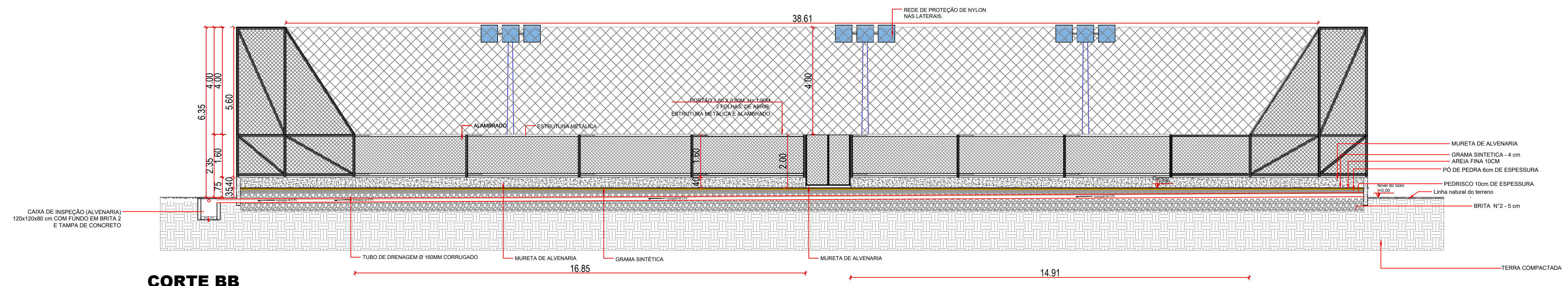

**CORTE BB**  
Escala: 1/100

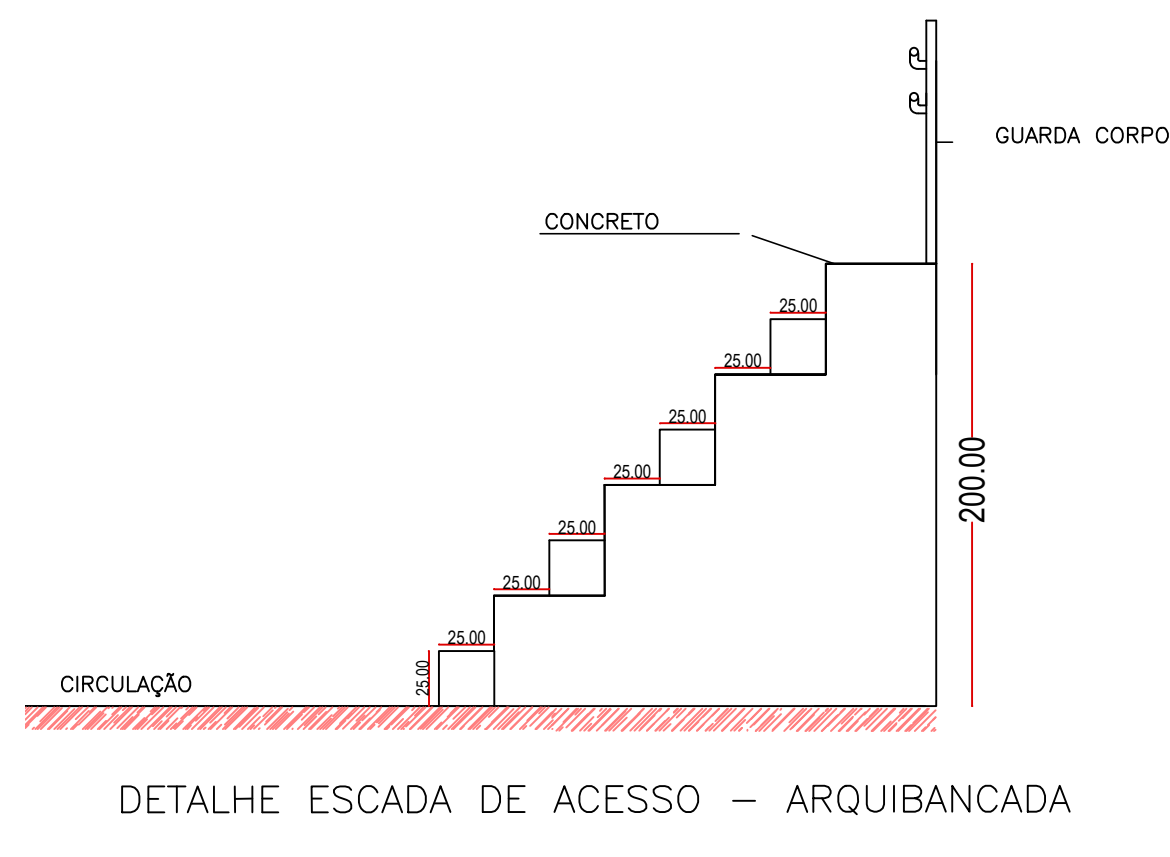

**Corrimões e guarda-corpos em rampa**

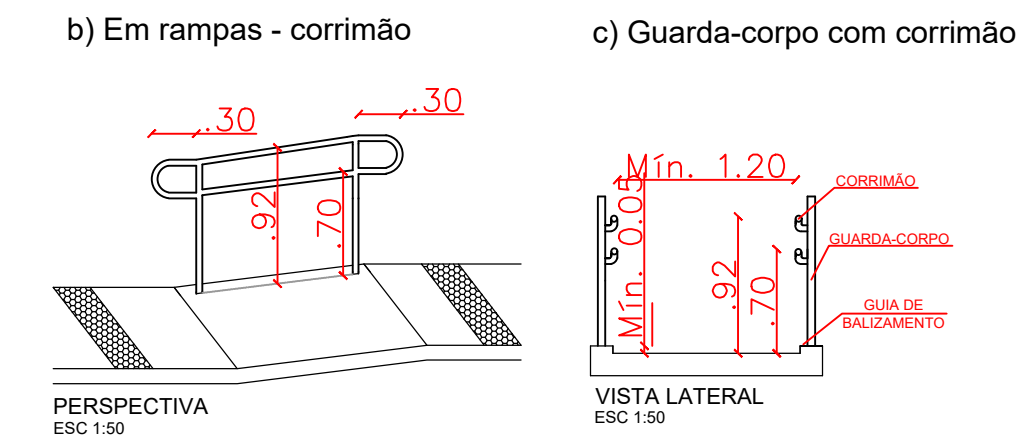

Legenda de Materiais	
	Concreto
	Alambrado
	Pó de Pedra
	Brita 0
	Brita 2
	Grama Sintética
	Manta Giotêxtil
	Areia

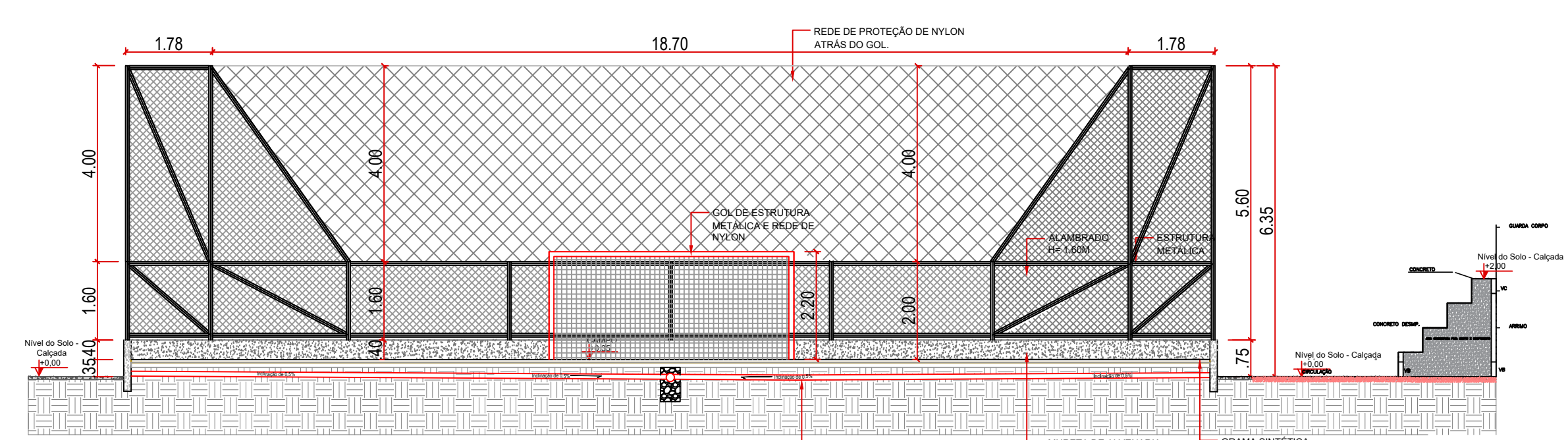

**CORTE AA**  
Escala: 1/100

PREFEITURA MUNICIPAL DE PLANALTINA-GOÁS

CONSTRUÇÃO DE CAMPO DE FUTEBOL SINTÉTICO

ENDEREÇO : ÁREA PÚBLICA - ESTÁDIO MUNICIPAL - SETOR LESTE  
 ADM. : SEEL - SECRETARIA DE ESTADO DE ESPORTE E LAZER  
 AUTOR PROJ. : ENG. CIVIL FABRÍCIO JOSÉ RODRIGUES SILVA  
 R.T. : CREA 11.189/D-GO

PREFEITURA MUNICIPAL DE PLANALTINA-GOÁS

AUTOR DO PROJETO - ENG. CIVIL FABRÍCIO JOSÉ RODRIGUES SILVA

PROJETO DEVIDAMENTE APROVADO PELA PREFEITURA MUNICIPAL DE PLANALTINA DE GOÁS  
 NA DATA DE 09/02/2021

**ARQUITETURA**

TOTAL PRANCHAS : COORDENADAS GEOGRÁFICAS: 15°27'27.4"S 47°35'52.6"W

1/1 TÍTULO : PLANTA BAIXA E CORTES/DETALHES ÁREAS M2

ART: 1020210025391 CONSTRUÇÃO: 1.440,00m2

ESCALA INDICADA DATA FEVEREIRO/2021 CONVENIO 873863/2018 CONT. DE REPASSE 1058462-32



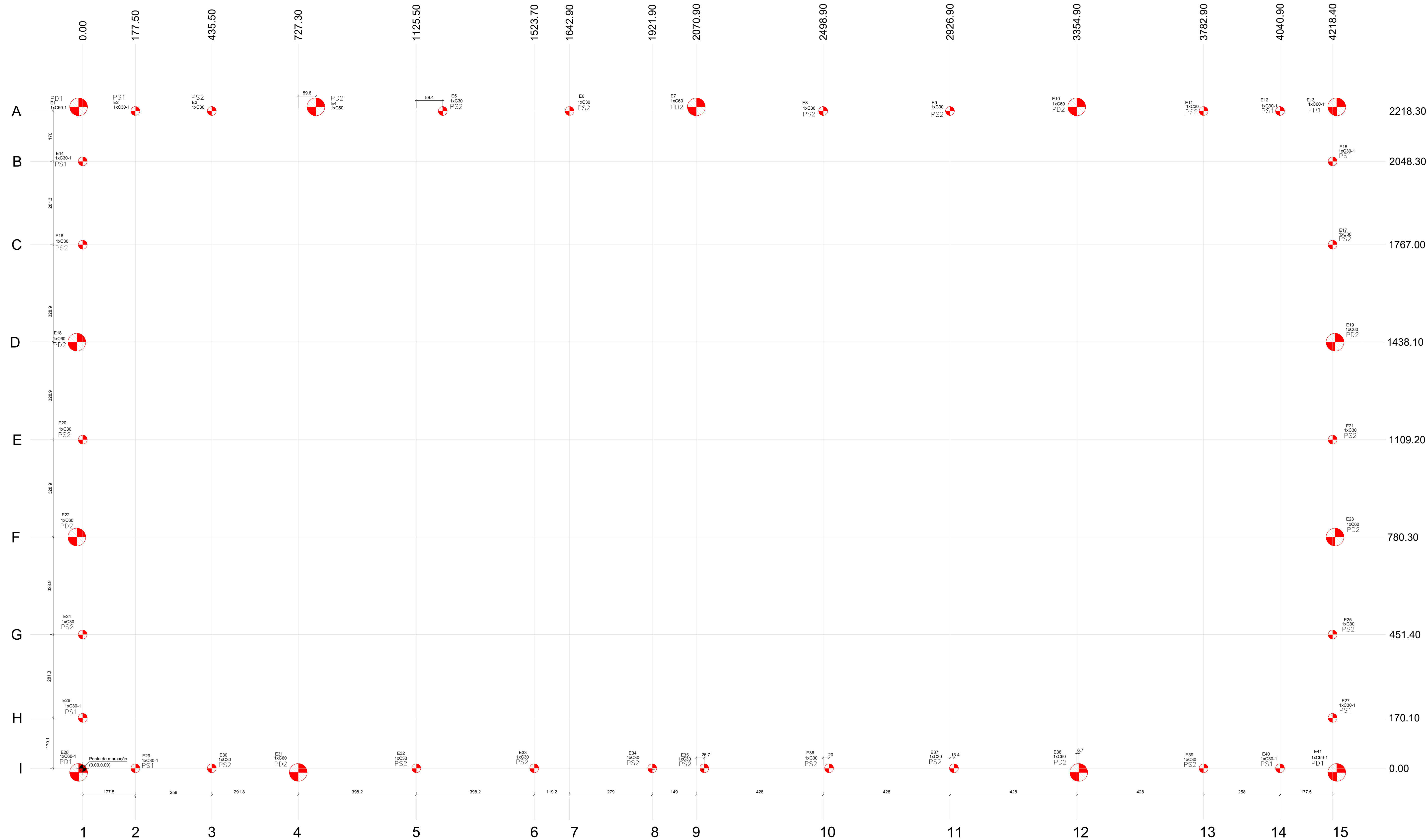

Planta de localização  
escala 1:50

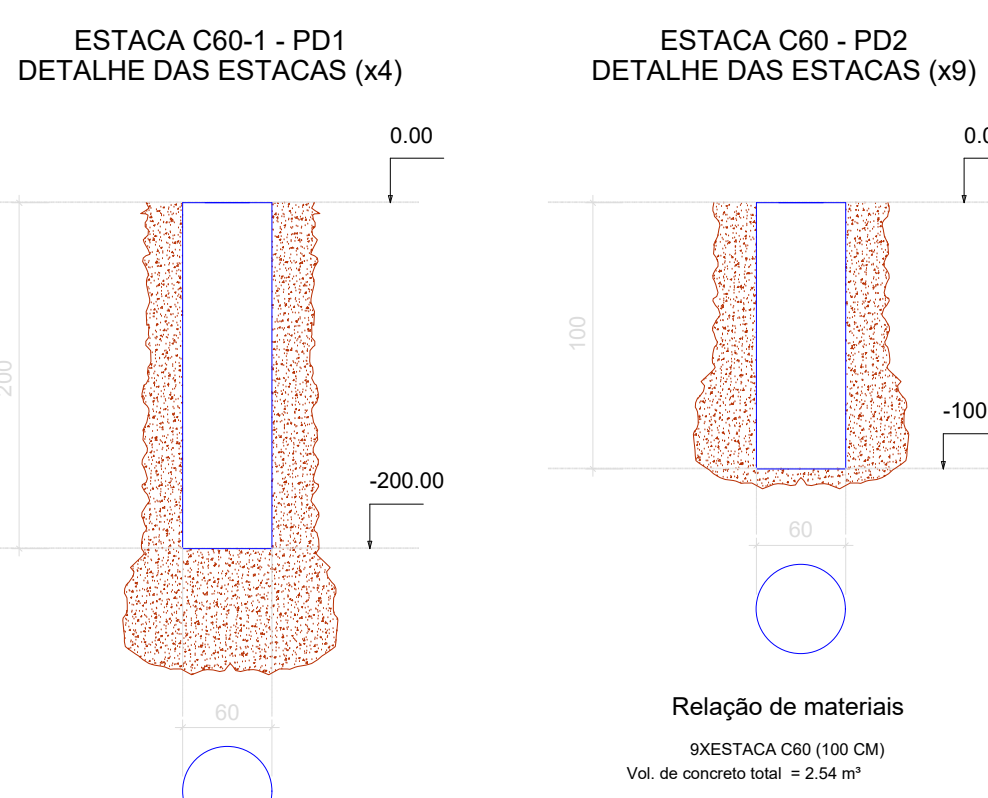
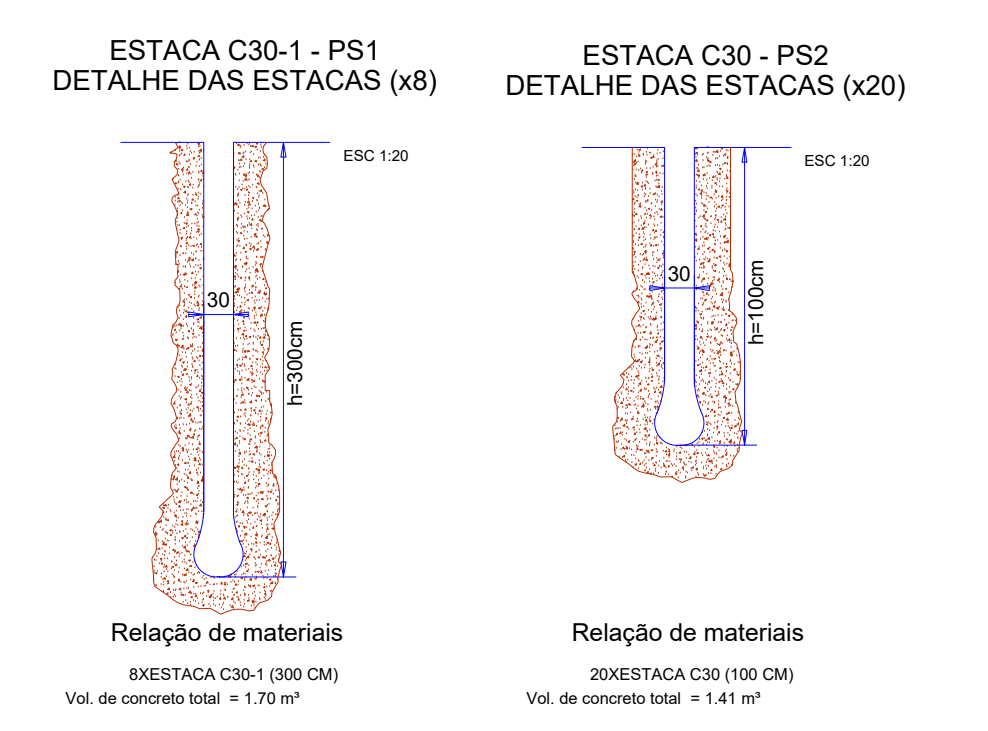

- OBSERVAÇÕES:**
1. A concretagem é realizada logo que se alcança a profundidade prevista em projeto.
  2. Para concretagem em profundidade, é recomendável utilizar tremonha ou funil a fim de lançar o concreto para evitar a sua segregação.
  3. É conveniente que se tenha limpo o fundo das estacas com trado manual e que, após a limpeza, ainda se proceda ao apilamento do fundo da mesma, garantindo, com isso, a resistência de ponta.

Nome	Seção (cm)	X (cm)	Y (cm)	Pilar				Fundação				Lado B (Lado H / Lado V) (cm)	N1 / B0 (cm)	B0 (cm)	B1 (cm)		
				Carga Máx. (tf)	Carga Mín. (tf)	Mx Máximo (kgf.m)	Mx Mínimo (kgf.m)	Fx Máximo (tf)	Fx Mínimo (tf)	Fy Máximo (tf)	Fy Mínimo (tf)						
E1	-	0.00		3,2	1,8	100	0	100	0	0,1	0,0	0,1	0,0	-	-	-	-
E2	-	177.50		2,2	1,9	100	0	100	0	0,1	0,0	0,1	0,0	-	-	-	-
E3	-	435.50		2,6	2,2	100	0	100	0	0,1	0,0	0,1	0,0	-	-	-	-
E4	-	786.90	2218.30	3,7	2,3	100	0	100	0	0,1	0,0	0,1	0,0	-	-	-	-
E5	-	1214.90	2218.30	2,7	2,3	100	0	100	0	0,1	0,0	0,1	0,0	-	-	-	-
E6	-	1842.90	2218.30	2,7	2,3	100	0	100	0	0,1	0,0	0,1	0,0	-	-	-	-
E7	-	2070.90	2218.30	3,7	2,3	100	0	100	-200	0,1	0,0	0,1	0,0	-	-	-	-
E8	-	2498.90	2218.30	2,7	2,3	100	0	100	0	0,1	0,0	0,1	0,0	-	-	-	-
E9	-	3026.90	2218.30	2,7	2,3	100	0	100	0	0,1	0,0	0,1	0,0	-	-	-	-
E10	-	3354.90	2218.30	3,7	2,3	100	0	100	-200	0,1	0,0	0,1	0,0	-	-	-	-
E11	-	3782.90	2218.30	2,2	1,9	100	0	100	0	0,1	0,0	0,1	0,0	-	-	-	-
E12	-	4040.90	2218.30	2,2	1,9	100	0	100	0	0,1	0,0	0,1	0,0	-	-	-	-
E13	-	4218.40	2218.30	3,2	1,8	100	0	100	-200	0,1	0,0	0,1	0,0	-	-	-	-
E14	-	0.00	2048.30	2,2	1,9	100	0	100	0	0,1	0,0	0,1	0,0	-	-	-	-
E15	-	4218.40	2048.30	2,3	1,9	100	0	100	0	0,1	0,0	0,1	0,0	-	-	-	-
E16	-	0.00	1767.00	2,6	2,2	100	0	100	0	0,1	0,0	0,1	0,0	-	-	-	-
E17	-	4218.40	1767.00	2,6	2,2	100	0	100	0	0,1	0,0	0,1	0,0	-	-	-	-
E18	-	0.00	1438.10	3,8	2,4	100	0	100	0	0,1	0,0	0,1	0,0	-	-	-	-
E19	-	4218.40	1438.10	3,8	2,4	100	0	100	0	0,1	0,0	0,1	0,0	-	-	-	-
E20	-	0.00	1109.20	2,7	2,3	100	0	100	0	0,1	0,0	0,1	0,0	-	-	-	-
E21	-	4218.40	1109.20	2,7	2,3	100	0	100	0	0,1	0,0	0,1	0,0	-	-	-	-
E22	-	0.00	780.30	3,8	2,4	100	0	100	0	0,1	0,0	0,1	0,0	-	-	-	-
E23	-	4218.40	780.30	3,8	2,4	100	0	100	0	0,1	0,0	0,1	0,0	-	-	-	-
E24	-	0.00	451.40	2,6	2,2	100	0	100	0	0,1	0,0	0,1	0,0	-	-	-	-
E25	-	4218.40	451.40	2,6	2,2	100	0	100	0	0,1	0,0	0,1	0,0	-	-	-	-
E26	-	0.00	170.10	2,3	1,9	100	0	100	0	0,1	0,0	0,1	0,0	-	-	-	-
E27	-	4218.40	170.10	2,3	1,9	100	0	100	0	0,1	0,0	0,1	0,0	-	-	-	-
E28	-	0.00	0.00	2,2	1,8	100	0	100	0	0,1	0,0	0,1	0,0	-	-	-	-
E29	-	177.50	0.00	2,2	1,8	100	0	100	0	0,1	0,0	0,1	0,0	-	-	-	-
E30	-	435.50	0.00	2,5	2,2	100	0	100	0	0,1	0,0	0,1	0,0	-	-	-	-
E31	-	727.30	0.00	3,5	2,2	100	0	100	-200	0,1	0,0	0,1	0,0	-	-	-	-
E32	-	1125.50	0.00	2,6	2,2	100	0	100	0	0,1	0,0	0,1	0,0	-	-	-	-
E33	-	1523.70	0.00	2,7	2,3	100	0	100	0	0,1	0,0	0,1	0,0	-	-	-	-
E34	-	1921.90	0.00	2,4	2,0	100	0	100	0	0,1	0,0	0,1	0,0	-	-	-	-
E35	-	2070.90	0.00	2,4	2,1	100	0	100	0	0,1	0,0	0,1	0,0	-	-	-	-
E36	-	2498.90	0.00	2,7	2,3	100	0	100	0	0,1	0,0	0,1	0,0	-	-	-	-
E37	-	3026.90	0.00	2,6	2,3	100	0	100	0	0,1	0,0	0,1	0,0	-	-	-	-
E38	-	3354.90	0.00	3,7	2,3	100	0	100	-200	0,1	0,0	0,1	0,0	-	-	-	-
E39	-	3782.90	0.00	2,5	2,2	100	0	100	0	0,1	0,0	0,1	0,0	-	-	-	-
E40	-	4040.90	0.00	2,2	1,9	100	0	100	0	0,1	0,0	0,1	0,0	-	-	-	-
E41	-	4218.40	0.00	3,2	1,8	100	0	100	-200	0,1	0,0	0,1	0,0	-	-	-	-

Simbologia	Estaca	Nome	φ (cm)	Quantidade	Comprimento (cm)
	C30	30.00	20	100	
	C60	60.00	9	100	
	C30-1	30.00	8	300	
	C60-1	60.00	4	200	

PREFEITURA MUNICIPAL DE PLANALINA-GOÁS

CONSTRUÇÃO DE CAMPO DE FUTEBOL SINTÉTICO

ENDEREÇO : ÁREA PÚBLICA – ESTADIO MUNICIPAL – SETOR LESTE  
ADM. : SEEL – SECRETARIA DE ESTADO DE ESPORTE E LAZER  
AUTOR PROJ. : ENGº CIVIL FABRÍCIO JOSÉ RODRIGUES SILVA  
R.T. : CREA 11.189/D-GO

PREFEITURA MUNICIPAL DE PLANALINA DE GOÁS

AUTOR DO PROJETO – ENG. CIVIL FABRÍCIO JOSÉ RODRIGUES SILVA

PROJETO DEVIDAMENTE APROVADO PELA PREFEITURA MUNICIPAL DE PLANALINA DE GOÁS  
NA DATA DE 04/02/2021

**FUNDAÇÃO**

TOTAL PRANCHAS : COORDENADAS GEOGRAFICAS: 15°27'27.4"S 47°35'52.6"W  
ART: 1020210025391  
CONSTRUÇÃO: 1.440,00m2

1/3  
ESCALA INDICADA DATA FEVEREIRO/2021 CONVENIO 873883/2018 CONT. DE REPASSE 1058462-32

Os esforços indicados nesta tabela são os valores máximos obtidos pela análise de todas as combinações definidas para as fundações. Para análises complementares, deve-se consultar o relatório de esforços na fundação, que apresenta os valores calculados para cada combinação.

Vigas			
Nome	Seção	Elevação (cm)	Nível (cm)
V1	1x200	0	0
V2	1x200	0	0
V3	1x200	0	0
V4	1x200	0	0

Características dos materiais			
Ecs (kg/cm <sup>2</sup> )	Ecs (kg/cm <sup>2</sup> )	Ecs (kg/cm <sup>2</sup> )	Abatimento (cm)
200	2128/4	22	5,00

Dimensão máxima do agregado = 19 mm

Legenda dos pilares	
	Pilar que morre
	Pilar que passa
	Pilar que nasce
	Pilar com mudança de seção



Forma do pavimento BALDRAME (Nível 0)

escala 1:50

PREFEITURA MUNICIPAL DE PLANALINA-GOÍÁS

CONSTRUÇÃO DE CAMPO DE FUTEBOL SINTÉTICO

ENDEREÇO : ÁREA PÚBLICA - ESTADIO MUNICIPAL - SETOR LESTE  
 ADM. : SEEL - SECRETARIA DE ESTADO DE ESPORTE E LAZER  
 AUTOR PROJ. : ENGº CIVIL FABRÍCIO JOSÉ RODRIGUES SILVA  
 R.T. : CREA 11.189/D-GO

PREFEITURA MUNICIPAL DE PLANALINA DE GOIÁS

AUTOR DO PROJETO - ENG. CIVIL FABRÍCIO JOSÉ RODRIGUES SILVA

PROJETO DEVIDAMENTE APROVADO PELA PREFEITURA MUNICIPAL DE PLANALINA DE GOIÁS  
 NA DATA DE 04/02/2021

**FUNDAÇÃO**

TOTAL PRANCHAS	COORDENADAS GEOGRÁFICAS: 15°27'27,4"S 47°35'52,6"W
2/3	TÍTULO : PLANTA BAIXA E CORTES/DETALHES
ESCALA INDICADA	ART: 1020210025391
DATA FEVEREIRO/2021	CONVENIÇÃO 873863/2018
	CONT. DE REPASSE 1058462-32
	TERRENO: CONSTRUÇÃO: 1.440,00m <sup>2</sup>



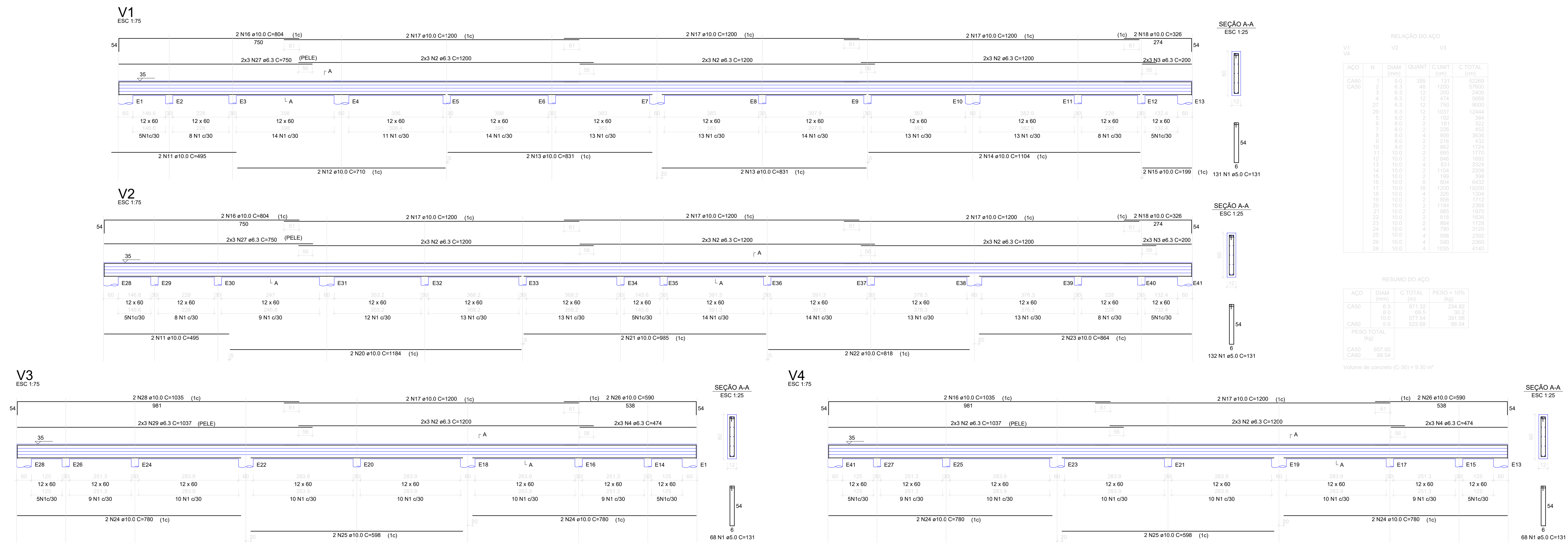

RELACÃO DO AÇO

ACQ	N	DIAM (mm)	QUANT	C.UNIT (mm)	C.TOTAL (mm)
CAO0	1	6,3	398	181	72020
CAO0	4	6,3	48	1200	57600
CAO0	4	6,3	12	474	5688
CAO0	27	6,3	12	750	8000
CAO0	29	6,3	10	1037	13444
CAO0	6	6,3	2	182	364
CAO0	6	6,3	1	161	322
CAO0	8	6,3	2	228	456
CAO0	8	6,3	1	950	9500
CAO0	10	6,3	1	862	8620
CAO0	11	10,0	2	216	432
CAO0	11	10,0	1	840	8400
CAO0	14	10,0	1	1104	11040
CAO0	16	10,0	1	128	1280
CAO0	17	10,0	16	1030	16480
CAO0	18	10,0	1	856	8560
CAO0	18	10,0	1	1158	11580
CAO0	21	10,0	1	960	9600
CAO0	24	10,0	1	816	8160
CAO0	24	10,0	1	864	8640
CAO0	24	10,0	1	780	7800
CAO0	25	10,0	1	588	5880
CAO0	28	10,0	1	480	4800
CAO0	28	10,0	1	1030	10300

RESUMO DO AÇO

ACQ	DIAM (mm)	C. TOTAL (mm)	PESO (kg)	PESO + 10% (kg)
CAO0	6,3	871,35	234,62	258,08
CAO0	10,0	177,34	391,98	431,18
CAO0	10,0	322,60	68,94	75,64
PESO TOTAL (kg)				
CAO0	867,89			
CAO0	86,54			
Volume de concreto (C-30) = 9,30 m³				

PREFEITURA MUNICIPAL DE PLANALTINA-GOIAS

CONSTRUÇÃO DE CAMPO DE FUTEBOL SINTÉTICO

ENDEREÇO : ÁREA PÚBLICA – ESTADIO MUNICIPAL – SETOR LESTE  
 ADM. : SEEL – SECRETARIA DE ESTADO DE ESPORTE E LAZER  
 AUTOR PROJ. : ENG° CIVIL FABRÍCIO JOSÉ RODRIGUES SILVA  
 R.T. : CREA 11.189/D-GO

PREFEITURA MUNICIPAL DE PLANALTINA DE GOIAS  
 AUTOR DO PROJETO – ENG. CIVIL FABRÍCIO JOSÉ RODRIGUES SILVA

PROJETO DEVIDAMENTE APROVADO PELA PREFEITURA MUNICIPAL DE PLANALTINA DE GOIAS  
 NA DATA DE 04/02/2021

**FUNDAÇÃO**

TOTAL PRANCHAS COORDENADAS GEOGRÁFICAS: 15°27'27.4"S 47°35'52.6"W

3/3 TÍTULO : PLANTA BAIXA E CORTES/DETALHES FERRENO:  
 ART: 1020210025391 CONSTRUÇÃO:  
 1.440,00m2

ESCALA DATA CONVÊNIO CONT. DE REPASSE  
 INDICADA FEVEREIRO/2021 873883/2018 1058462-32

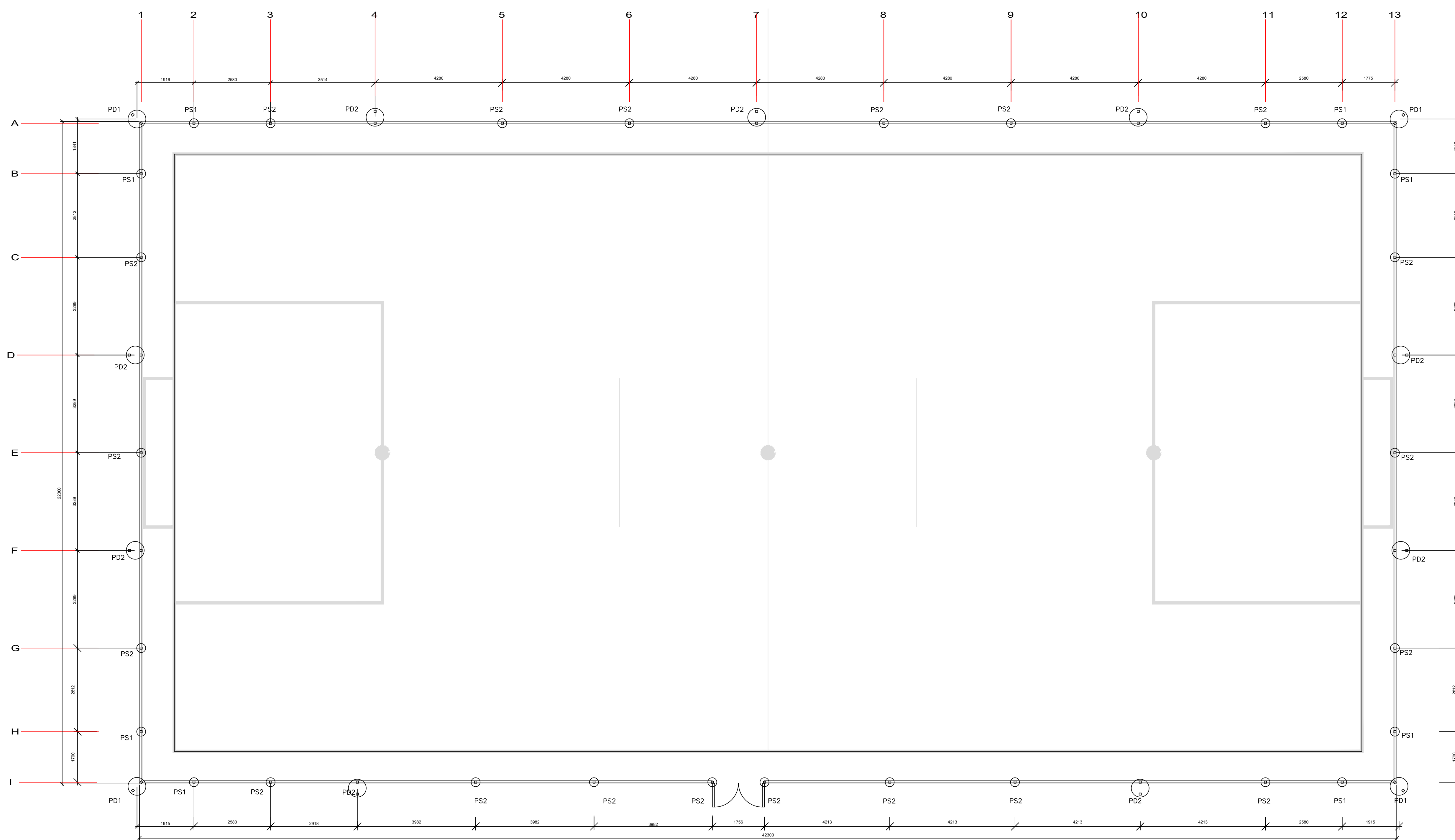

**PLANTA DE LOCAÇÃO DAS ESTACAS**  
Escala: 1/100

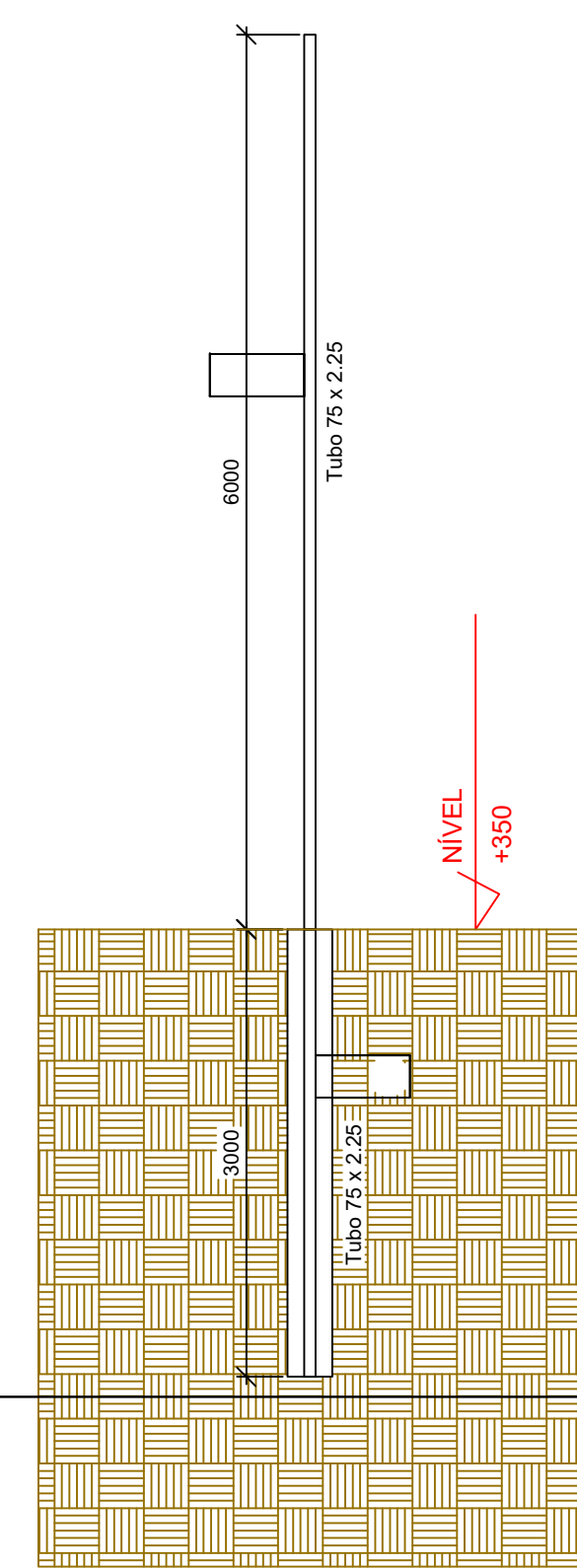

PILAR SIMPLES – PS1  
ESCALA 1:50

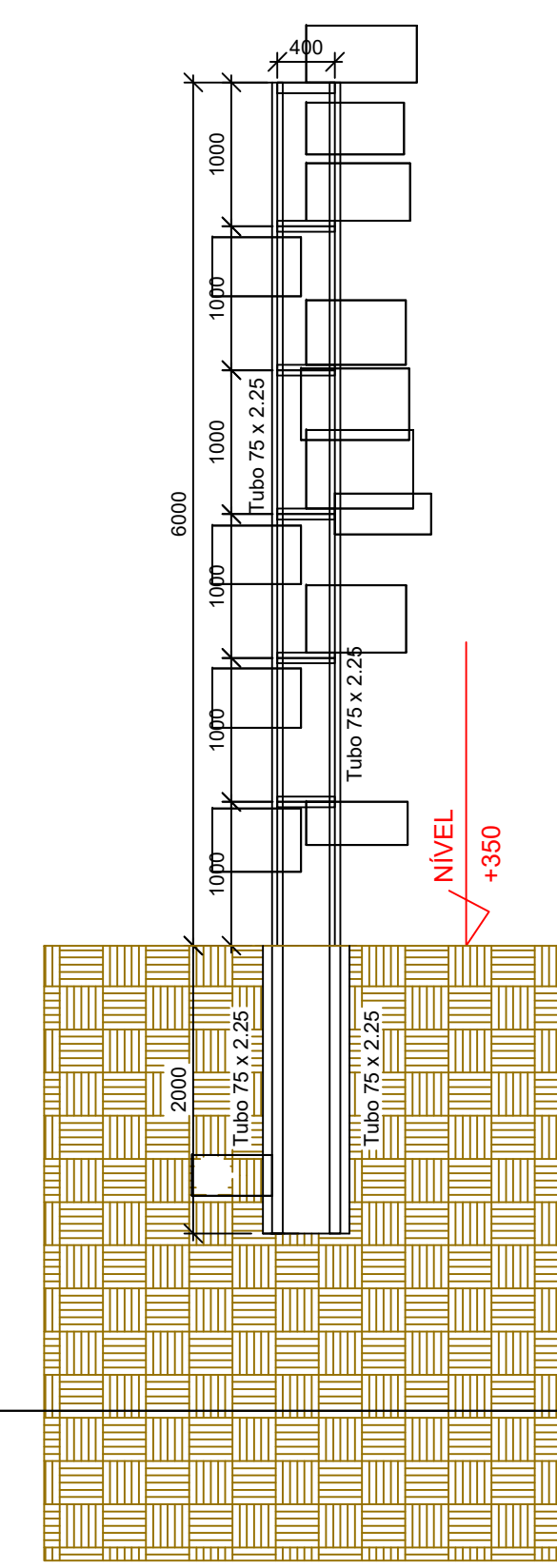

PILAR DUPLO – PD1  
ESCALA 1:50

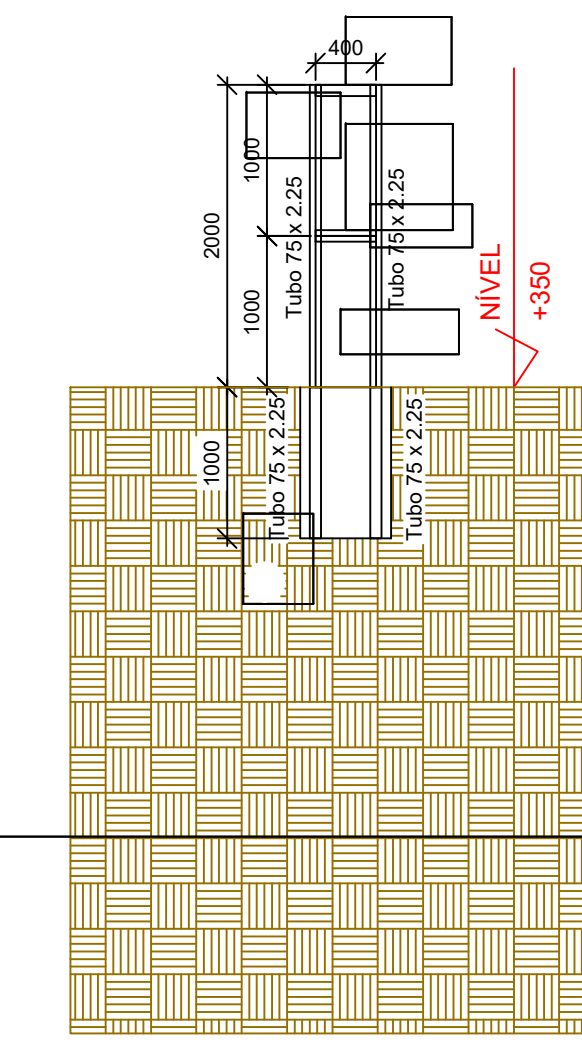

PILAR DUPLO – PD2  
ESCALA 1:50

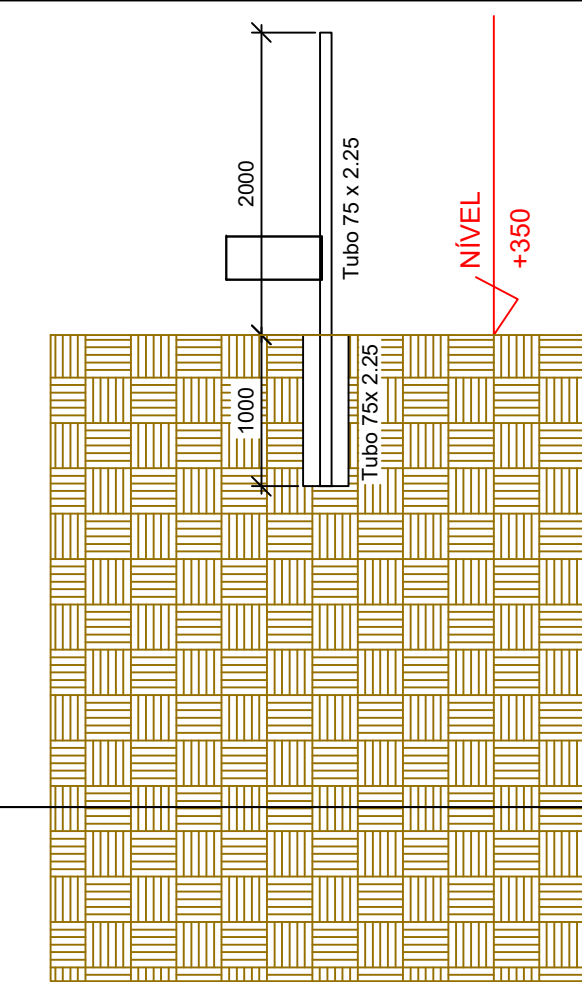

PILAR SIMPLES – PS2  
ESCALA 1:50

**LIGAÇÕES SOLDADAS EM ESTRUTURA METÁLICA**

Norma de aço dobrado: ABNT NBR 14762:2010  
 Norma de aço laminado: ABNT NBR 8800:2008  
 Norma de ventos e ações: ABNT NBR 6120 e ABNT NBR 6123  
 Aço dobrado e laminado: A-36 250Mpa  
 NORMA:  
 ABNT NBR 8800:2008. Projeto de estruturas de aço e de estruturas mistas de aço e concreto de edifícios. Articulo 6. Condições específicas para o dimensionamento de ligações metálicas.  
 MATERIAIS:  
 - Perfis (Material base): A-36 250Mpa.  
 - Material de adição (soldas): Eletrodos da série E60XX. Para os materiais utilizados e o procedimento de solda SMAW (Arco elétrico com eletrodo revestido), cumprem-se as condições de compatibilidade entre materiais exigidas pelo item 6.2.4 ABNT NBR 8800:2008.  
 DEFINIÇÕES PARA SOLDAS EM ÂNGULO:  
 - Garganta efetiva: é igual à menor distância medida desde a raiz à face plana teórica da solda (item 6.2.2.2 b) ABNT NBR 8800:2008).  
 - Lado do cordão: é o menor dos dois lados situados nas faces de fusão do maior triângulo que pode ser inscrito na seção da solda (item 6.2.2.2 b) ABNT NBR 8800:2008).  
 - Raiz da solda: é a interseção das faces de fusão (item 6.2.2.2 b) ABNT NBR 8800:2008).  
 - Comprimento efetivo do cordão de solda: é igual ao comprimento total da solda com dimensões uniformes, incluídos os retornos (item 6.2.2.2 c) ABNT NBR 8800:2008).

DISPOSIÇÕES CONSTRUTIVAS:  
 1) As prescrições consideradas neste projeto aplicam-se a ligações soldadas nas quais:  
 - Os aços das peças a unir têm um limite elástico não superior a 100 ksi [690 MPa] (item 1.2 (1) AWS D1.1/D1.1M:2002).  
 - As espessuras das peças a unir são pelo menos de 1/8 in [3mm] (item 1.2 (2) AWS D1.1/D1.1M:2002).  
 - As peças soldadas não são de seção tubular.  
 2) Em soldas de topo de penetração total ou parcial verifica-se que:  
 - O comprimento efetivo das soldas de penetração total ou parcial é igual ao seu comprimento total, o qual é igual ao comprimento da parte unida (item 6.2.2.1 b) ABNT NBR 8800:2008).  
 - Em soldas de penetração total, a garganta efetiva é igual à menor espessura das peças unidas (item 6.2.2.1 c) ABNT NBR 8800:2008).  
 - Em soldas de penetração parcial, a espessura mínima da garganta efetiva cumpre os valores da seguinte tabela:

Tabela 9 ABNT NBR 8800:2008	
Menor espessura das peças a unir (mm)	Espessura mínima de garganta efetiva (mm)
Menor que ou igual a 6.35	3
Menor que ou igual a 12.5	5
Menor que ou igual a 19	6
Menor que ou igual a 37.5	8
Menor que ou igual a 57	10
Menor que ou igual a 152	13
Maior que 152	16

- A espessura de garganta efetiva das soldas de penetração parcial determina-se segundo a tabela 5 ABNT NBR 8800:2008.

**OBSEVAÇÕES TÉCNICAS IMPORTANTES**

- A contratada deverá limpar toda a área onde será executada a Estrutura, retiramos todos os obstáculos que possam prejudicar o bom andamento dos serviços.
- A contratada deverá executar os serviços com profissionais devidamente habilitados e qualificados.
- Na execução deste serviço deve ser observadas todas as normas de segurança do trabalho.
- A Estrutura Metálica deverá ser locada devidamente no local indicado, seguindo as orientações do projeto Estrutural e Arquitetura. As bases de apoio das treliças metálicas na estrutura de concreto do prédio foi ajustadas obedecendo o nível do piso, ou seja, considerar o acabamento final dos mesmos. Quanto à fixação das chapas de apoio, foi retrabado o revestimento, e/ou argamassa, de modo que os parafusos sejam fixados no concreto ou colocar chumbadores antes da concretagem das peças de concreto.
- Toda Estrutura Metálica é de alta resistência mecânica e bastante resistente à corrosão atmosférica, fy=2.50 t/cm<sup>2</sup> (ASTM A-36), soldada com solda elétrica tipo MIG, na pior hipótese usar eletrodo E-60XX, pintado com duas demãos de tinta anti-oxidante, logo após a execução da última solda.
- Os elementos de apoio devem ser fixados em uma superfície plana, sem ressalto, de forma que a distribuição das tensões seja uniforme.
- Não deve ser montada a estrutura Metálica apoiada em peça de concreto antes da cura total do concreto conforme prescrição da NBR 6118/2014.

PREFEITURA MUNICIPAL DE PLANALTIMA-GOIAS

CONSTRUÇÃO DE CAMPO DE FUTEBOL SINTÉTICO

ENDEREÇO : ÁREA PÚBLICA – ESTADIO MUNICIPAL – SETOR LESTE

ADM. : SEEL – SECRETARIA DE ESTADO DE ESPORTE E LAZER

AUTOR PROJ. : ENG. CIVIL FABRÍCIO JOSÉ RODRIGUES SILVA

R.T. : GRE 11.189/D-GO

PREFEITURA MUNICIPAL DE PLANALTIMA DE GOIAS

AUTOR DO PROJETO – ENG. CIVIL FABRÍCIO JOSÉ RODRIGUES SILVA

PROJETO DEVIDAMENTE APROVADO PELA PREFEITURA MUNICIPAL DE PLANALTIMA DE GOIAS

NA DATA DE 04/02/2021

**ESTRUTURA METÁLICA**

TOTAL PRANCHAS : COORDENADAS GEOGRAFICAS: 15°27'27.4"S 47°35'52.6"W

1/2 TITULO : PLANTA BAIXA E DETALHAMENTO

ART: 1020210025391

CONSTRUÇÃO: 1.440,00m<sup>2</sup>

ESCALA INDICADA: DATA: FEVEREIRO/2021 CONVENIO: 873883/2018 CONT. DE REPASSE: 1058462-32



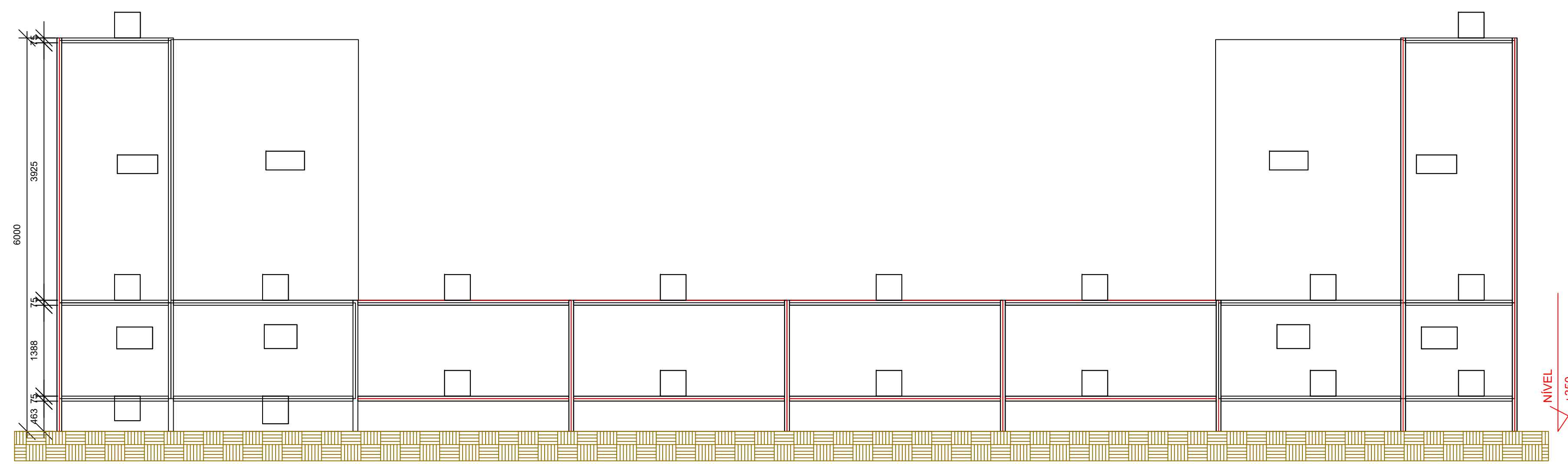

EIXO 1 e 14  
ESCALA 1:50

Lista de Material - EIXO 1 e 14					
LINHA	ITEM	QTD	PERFIL	DIMENSÕES	COMPRIMENTO
1	1	2		EIXO 1 E 14	
2	a	12	Tubo	75 x 2,25	1625
3	b	4	Tubo	75 x 2,25	4859
4	c	4	Tubo	75 x 2,25	4349
5	d	8	Tubo	75 x 2,25	2737
6	e	16	Tubo	75 x 2,25	3216
7	f	4	Tubo	75 x 2,25	2243
8	g	4	Tubo	75 x 2,25	3160

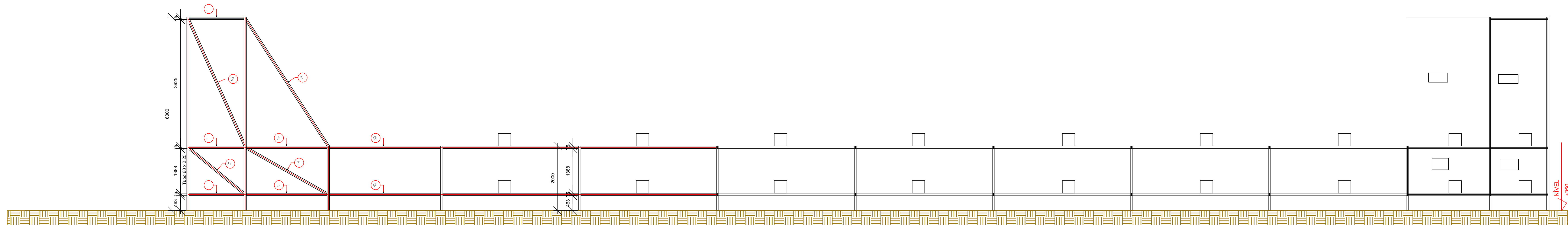

EIXO A  
ESCALA 1:50

Lista de Material - EIXO A					
LINHA	ITEM	QTD	PERFIL	DIMENSÕES	COMPRIMENTO
1	1	1		EIXO A	
2	1	5	Tubo	75 x 2,25	1775
3	2	1	Tubo	75 x 2,25	4342
4	3	2	Tubo	75 x 2,25	4728
5	4	1	Tubo	75 x 2,25	4376
6	5	4	Tubo	75 x 2,25	2580
7	6	14	Tubo	75 x 2,25	4290
8	7	2	Tubo	75 x 2,25	2966
9	8	2	Tubo	75 x 2,25	2300
10	9	2	Tubo	75 x 2,25	3438

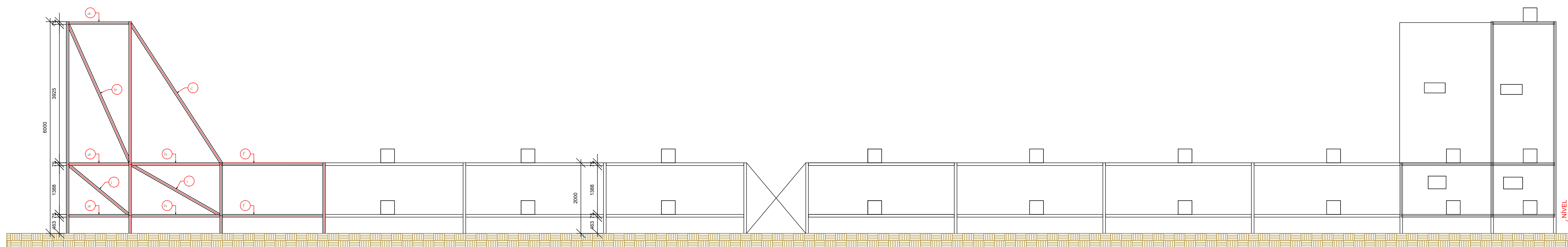

EIXO I  
ESCALA 1:50

Lista de Material - EIXO I					
LINHA	ITEM	QTD	PERFIL	DIMENSÕES	COMPRIMENTO
1	1	1		EIXO I	
2	a	6	Tubo	75 x 2,25	1775
3	b	1	Tubo	75 x 2,25	4342
4	c	2	Tubo	75 x 2,25	4728
5	d	1	Tubo	75 x 2,25	4376
6	e	8	Tubo	75 x 2,25	3807
7	f	2	Tubo	75 x 2,25	2943
8	g	10	Tubo	75 x 2,25	4138
9	h	4	Tubo	75 x 2,25	2580
10	i	2	Tubo	75 x 2,25	2966
11	j	2	Tubo	75 x 2,25	2300

PREFEITURA MUNICIPAL DE PLANALTINA-GOÍAS

CONSTRUÇÃO DE CAMPO DE FUTEBOL SINTÉTICO

ENDEREÇO : ÁREA PÚBLICA – ESTÁDIO MUNICIPAL – SETOR LESTE

ADM. : SEEL – SECRETARIA DE ESTADO DE ESPORTE E LAZER

AUTOR PROJ. : ENGº CIVIL FABRÍCIO JOSÉ RODRIGUES SILVA

R.T. : CREA 11.189/0-GO

PREFEITURA MUNICIPAL DE PLANALTINA DE GOÍAS

AUTOR DO PROJETO – ENG. CIVIL FABRÍCIO JOSÉ RODRIGUES SILVA

PROJETO DEVIDAMENTE APROVADO PELA PREFEITURA MUNICIPAL DE PLANALTINA DE GOÍAS  
NA DATA DE 04/02/2021

**ESTRUTURA METÁLICA**

TOTAL PRANCHAS : COORDENADAS GEOGRÁFICAS: 15°27'27.4"S 47°35'52.6"W

2/2 TÍTULO : PLANTA E DETALHAMENTO ÁREAS M2

ART: 1020210025391 TERRENO:

ESCALA INDICADA : DATA : FEVEREIRO/2021 CONVENIO : 873883/2018 CONT. DE REPASSE : 1058462-32 CONSTRUÇÃO: 11.440,00M2



**Quadro de Cargas (QM1)**

Circuito	Descrição	Esquema	Método de inst.	V (V)	Pot. total (VA)	Pot. total (W)	Fases	Pot. - R (W)	Pot. - S (W)	Pot. - T (W)	FCT	FCA	In' (A)	Seção (mm2)	lc (A)	Disj (A)	dV parc (%)	dV total (%)	Status
QD1	QUADRO DE DISTRIBUIÇÃO	F+N+T	B1	220 V	3673	3600	R	3600	0	0	0,94	1,00	17,8	10	57,0	40,0		0,33	Ok
TOTAL					3673	3600	R	3600	0	0									

**Quadro de Cargas (QD1)**

Circuito	Descrição	Esquema	Método de inst.	V (V)	Iluminação (W)	Pot. total (VA)	Pot. total (W)	Fases	Pot. - R (W)	Pot. - S (W)	Pot. - T (W)	FCT	FCA	In' (A)	Seção (mm2)	lc (A)	Disj (A)	dV parc (%)	dV total (%)	Status
1	ILUMINAÇÃO 1	F+N+T	B1	220 V	9	1837	1800	R	1800	0	0	0,94	0,80	11,1	6	32,0	20,0	2,48	2,82	Ok
2	ILUMINAÇÃO 2	F+N+T	B1	220 V	9	1837	1800	R	1800	0	0	0,94	0,80	11,1	6	32,0	20,0	1,18	1,51	Ok
TOTAL					18	3673	3600	R	3600	0	0									

**Quadro de Demanda (QM1)**

Tipo de carga	Potência instalada (kVA)	Fator de demanda (%)	Demanda (kVA)
Iluminação e TUG's (Clubes e semelhantes)	3,67	100	3,67
TOTAL			3,67

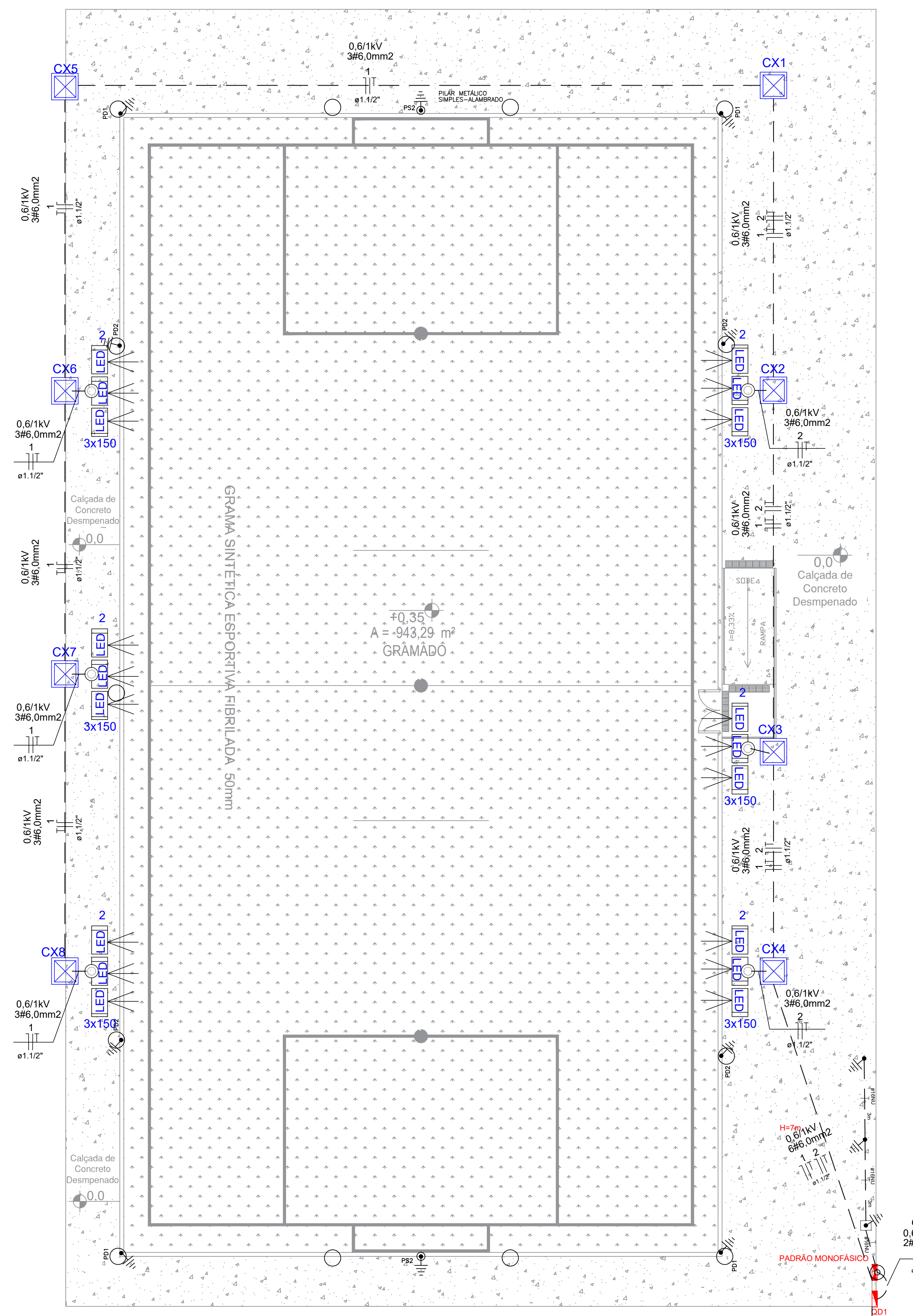

**PLANTA BAIXA**  
Escala: 1/100

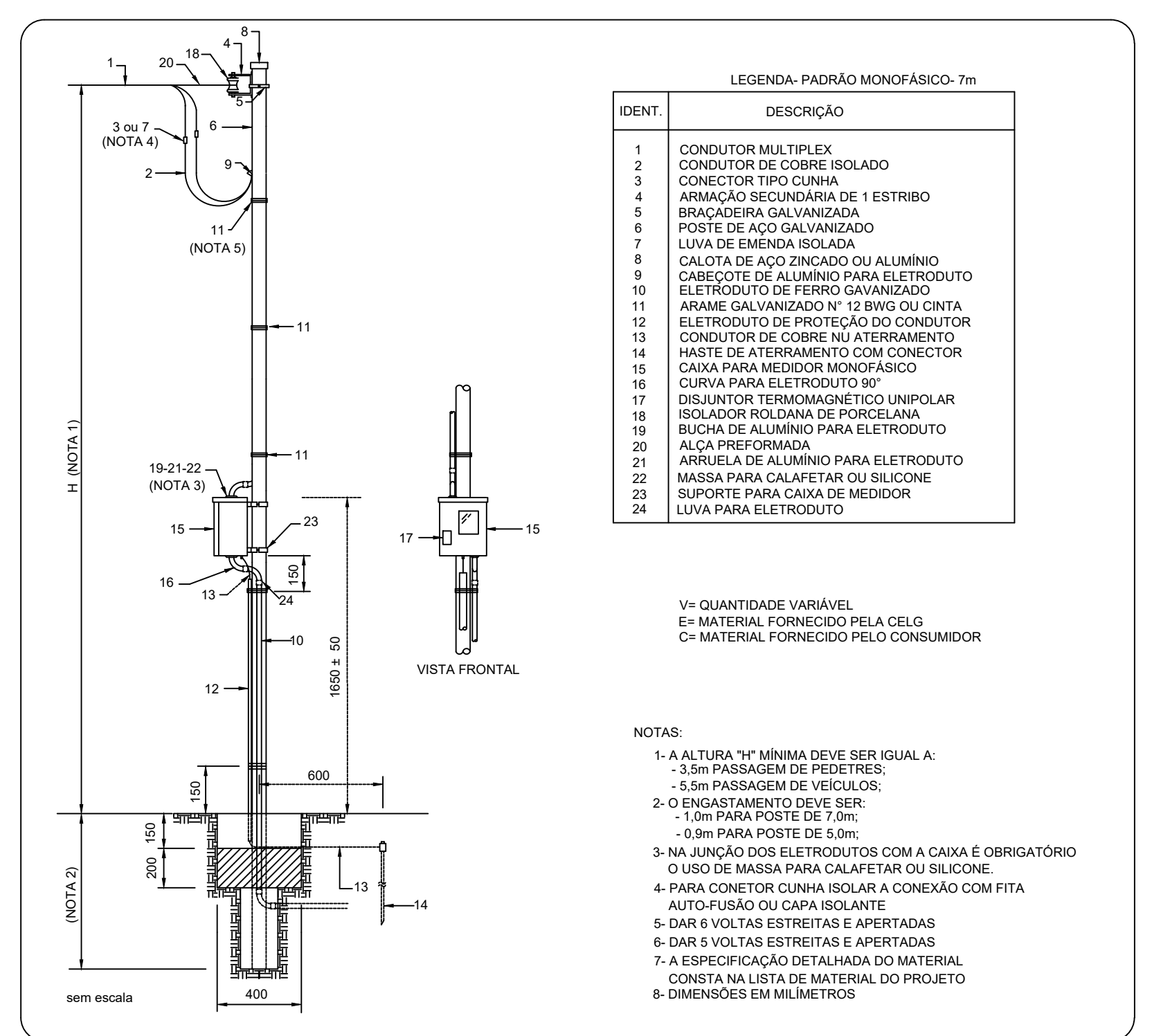

**DETALHE DO PADRÃO DE ENERGIA MONOFÁSICO - 7,0 m - ENEL, 1CX-DISJUNTOR 40A-CABO 10,0mm2**

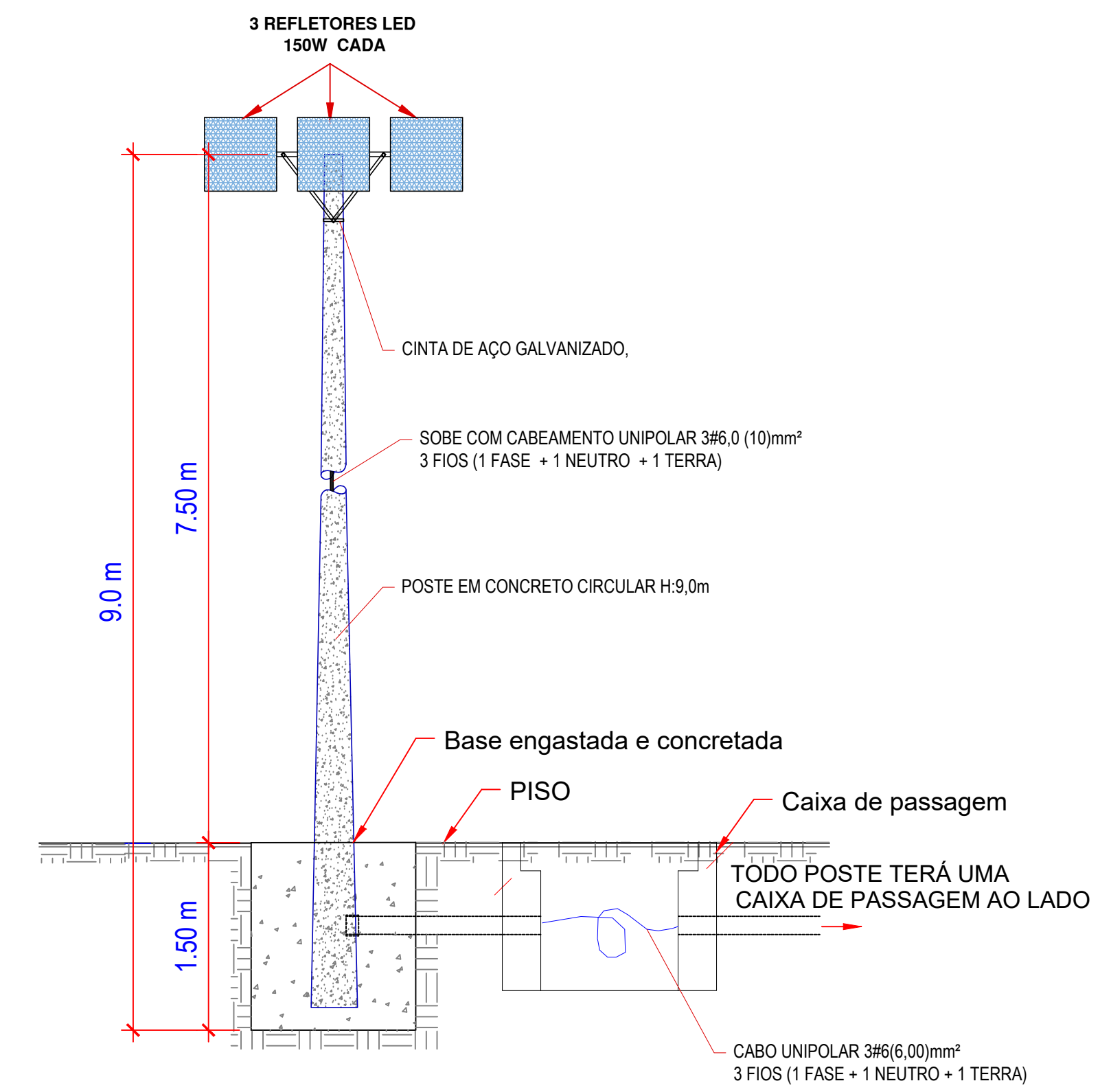

**DETALHE DOS POSTES DE ILUMINAÇÃO sem escala**

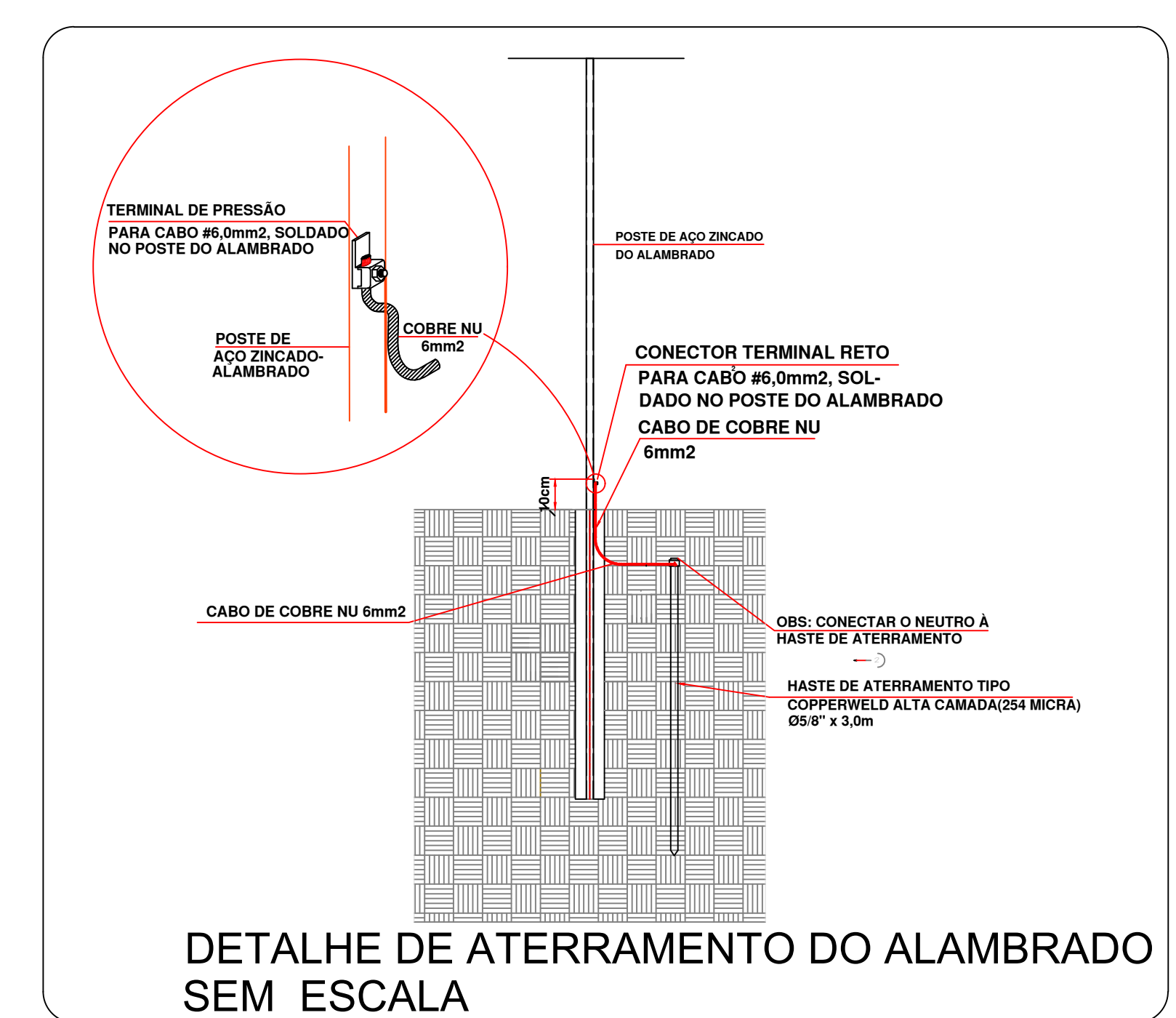

**DETALHE DE ATERRAMENTO DO ALAMBRADO SEM ESCALA**

**Legenda**

- CAIXA DE PASSAGEM 40X40X50 C/ TAMPA E FUNDO C/ BRITA
- PADRÃO DE ENERGIA ENEL, MONOFÁSICO, 7 METROS DE ALTA, ENTRADA AÉREA E SAÍDA SUBTERRÂNEA, DISJUNTOR DE 40A, CABO 10,0mm2.
- CONDUTORES: NEUTRO ATERRAD, NEUTRO, FASE E TERRA RESPECTIVAMENTE.
- 3x150
- POSTE H= 9,0 M C/ 3 LUMINÁRIA TIPO REFLETOR LED - 150W
- QUADRO DE DISTRIBUIÇÃO DE ENERGIA, DE EMBUIR, À 1,5m DO PISO
- ATERRAMENTO DE ALAMBRADO (PIALAR DUPLO), COM CABO DE COBRE NU, 6mm2 E HASTE DE ATERRAMENTO COBREADA, 254 MICRA, Ø58x3,0mm, COM CONECTOR
- ATERRAMENTO DE ALAMBRADO (PIALAR SIMPLES), COM CABO DE COBRE NU, 6mm2 E HASTE DE ATERRAMENTO COBREADA, 254 MICRA, Ø58x3,0mm, COM CONECTOR

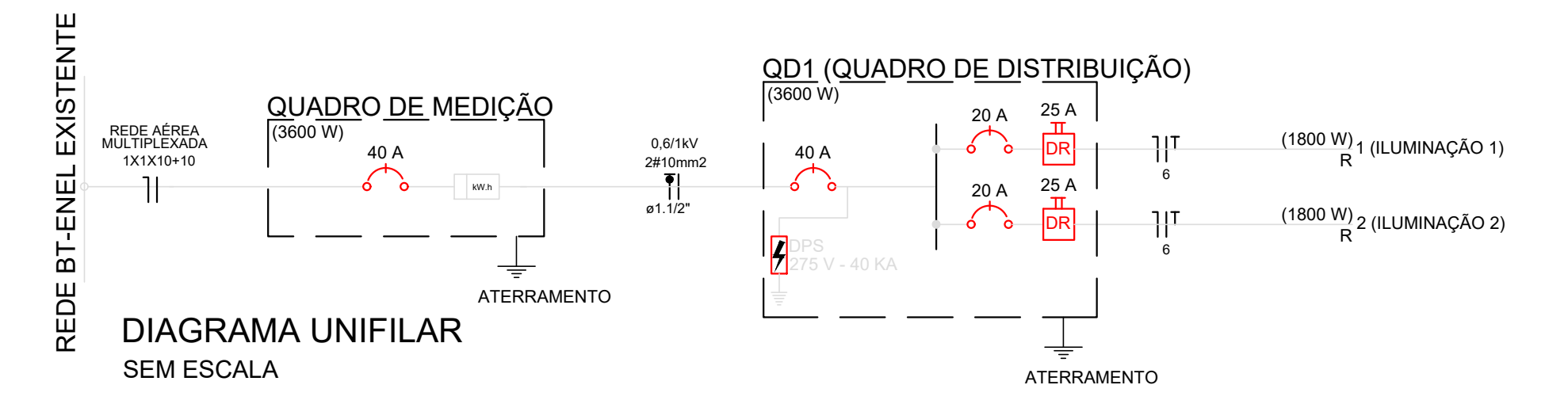

**CÁLCULO DE QUEDA DE TENSÃO**

FÓRMULA:  $A\% = \frac{(AV \times IP \times L) \times 100}{V}$ , ONDE:  
 A% = QUEDA DE TENSÃO NO CIRCUITO  
 AV = QUEDA DE TENSÃO DO CONDUTOR [V/(A.km)]  
 V = TENSÃO DE LINHA (V)  
 IP = CORRENTE DE PROJETO (A)  
 L = COMPRIMENTO (km)

CIRCUITOS	CONDUTOR (mm2)	AV	V	IP	L	A%	A% ACUMULADO
MEDIÇÃO - QDG	10,0	4,2	220	20,45	0,005	0,19	0,19
QDG - CIRCUITO 1	6,00	7,00	220	6,33	0,090	2,38	2,57
QDG - CIRCUITO 2	6,00	7,00	220	8,33	0,040	1,06	1,25

QUEDA DE TENSÃO MÁXIMA = 2,37% (C53)

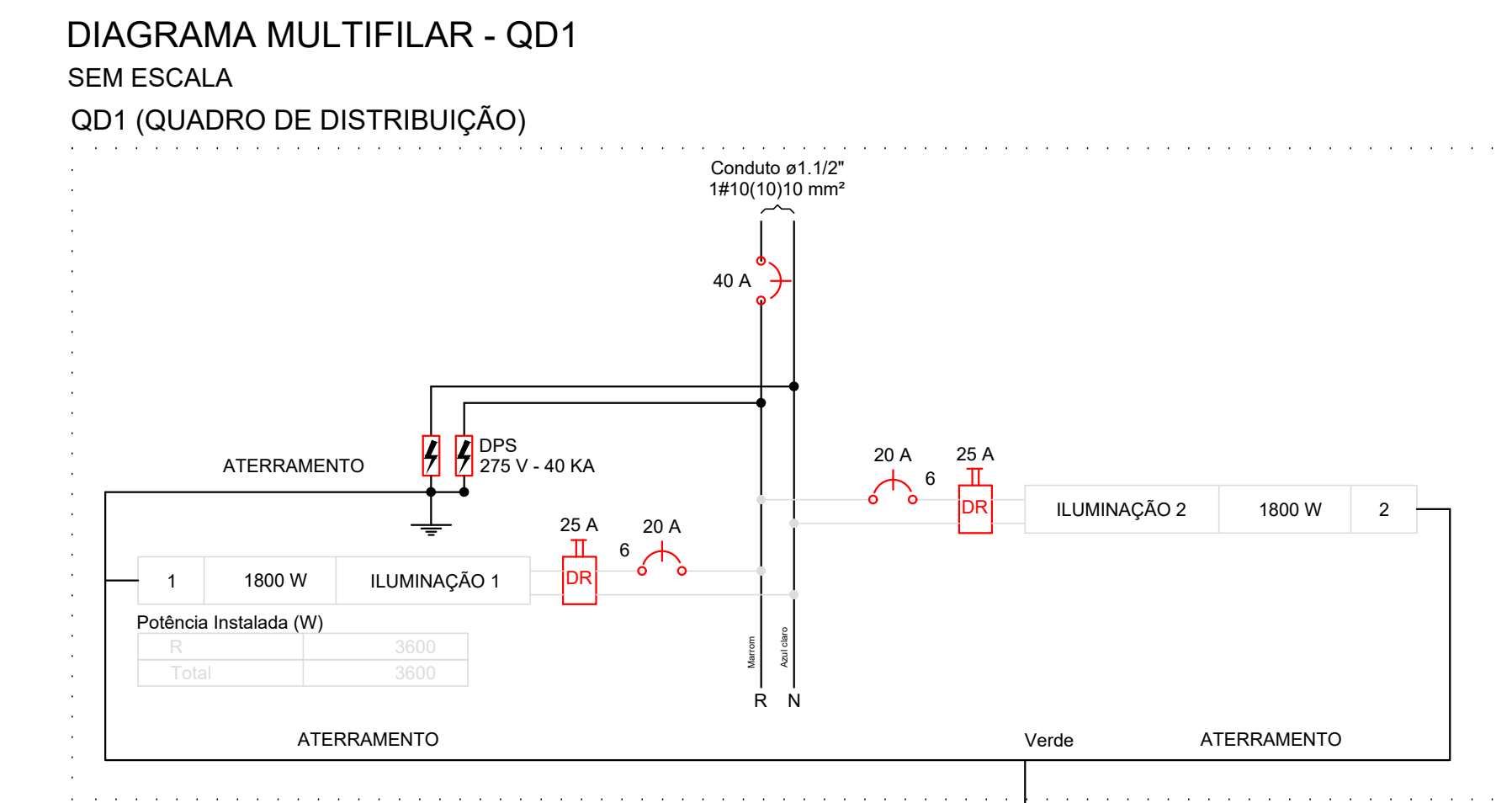
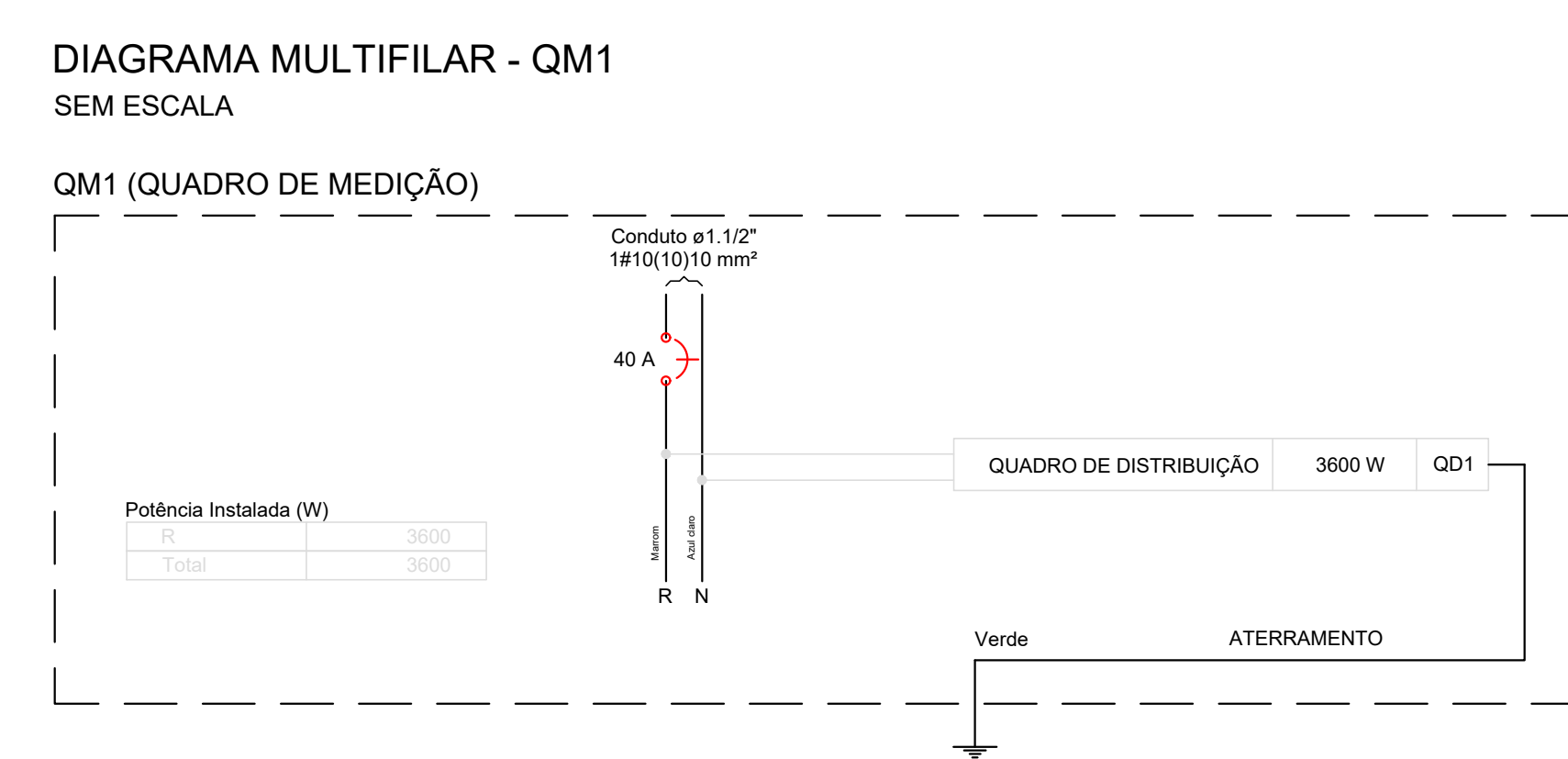

**Lista de Materiais**

Cabo Unipolar (cobre)	
Isol.PVC - 0,6/1kV (ref. Inbrac Polivinil Flex Antichama)	3,2 m
10 mm² - Azul claro-classe II	3,2 m
6 mm² - Vermelho	168,38 m
6 mm² - Azul claro	168,38 m
6 mm² - Marrom	168,38 m
6 mm² - Verde ( CONDUTOR DE ATERRAMENTO)	168,38 m
Caixa de passagem - embuir	
ALVENARIA C/ TAMPA E DRENO BRITA	8 pçs
40X40X50 C/ TAMPA E FUNDO COM BRITA	
Dispositivo de Proteção	
Disjuntor Unipolar Termomagnético - norma DIN	
20 A	2 pçs
40 A	1 pçs
Dispositivo de proteção contra surto	
275 V - 40 KA	2 pçs
Interruptor bipolar DR (fase/neutro - In 30mA) - DIN	2 pçs
25 A	
Eletroduto PVC flexível	
Eletroduto pesado	
1,1/2"	168,38 m
Assessorios para Iluminação	
Poste de concreto seção circular - carga nominal no topo 200kg	
Comprimento 9,0m	6 pçs
Lâmpada de alta pressão	
LED	
LUMINÁRIA TIPO REFLETOR LED - 150W	18 pçs
Material p/ entrada serviço	
PADRÃO DE ENERGIA ENEL, MONOFÁSICO, 7 METROS DE ALTA, ENTRADA AÉREA E SAÍDA SUBTERRÂNEA, DISJUNTOR MONOFÁSICO-40A, CABO 10,0mm2.	1 pçs
Aterramento do Quadro de Distribuição e alambrados	
Haste de Aterramento	
5,8"x3,0m	14 pçs
Cordoalha de Cobre NU	
16 MM²	9,00 m
Cordoalha de Cobre NU	
6 MM²	21,00 m
Terminal de pressão	14 pçs
CAIXA DE ATERRAMENTO COM TAMPA 25X25X25	1 pçs
Quadro de distribuição de energia, metálico, chapa pintada - embuir, com barramento monofásico, neutro e terra, com capacidade para 8 disjuntores unipolares, norma DIN.	1 pçs
Parafusos	
CINTA DE AÇO GALVANIZADO, COMPLETA, 210mm	9 pçs

PREFEITURA MUNICIPAL DE PLANALTINA-GOÍAS  
 CONSTRUÇÃO DE CAMPO DE FUTEBOL SINTÉTICO  
 ENDEREÇO : ÁREA PÚBLICA - ESTÁDIO MUNICIPAL - SETOR LESTE  
 ADM. : SEEL - SECRETARIA DE ESTADO DE ESPORTE E LAZER  
 AUTOR PROJ. : ENGº CIVIL FABRÍCIO JOSÉ RODRIGUES SILVA  
 R.T. : CREA 11.189/D-GO

PROJETO DEVIDAMENTE APROVADO PELA PREFEITURA MUNICIPAL DE PLANALTINA DE GOÍAS  
 NA DATA DE 04/02/2021



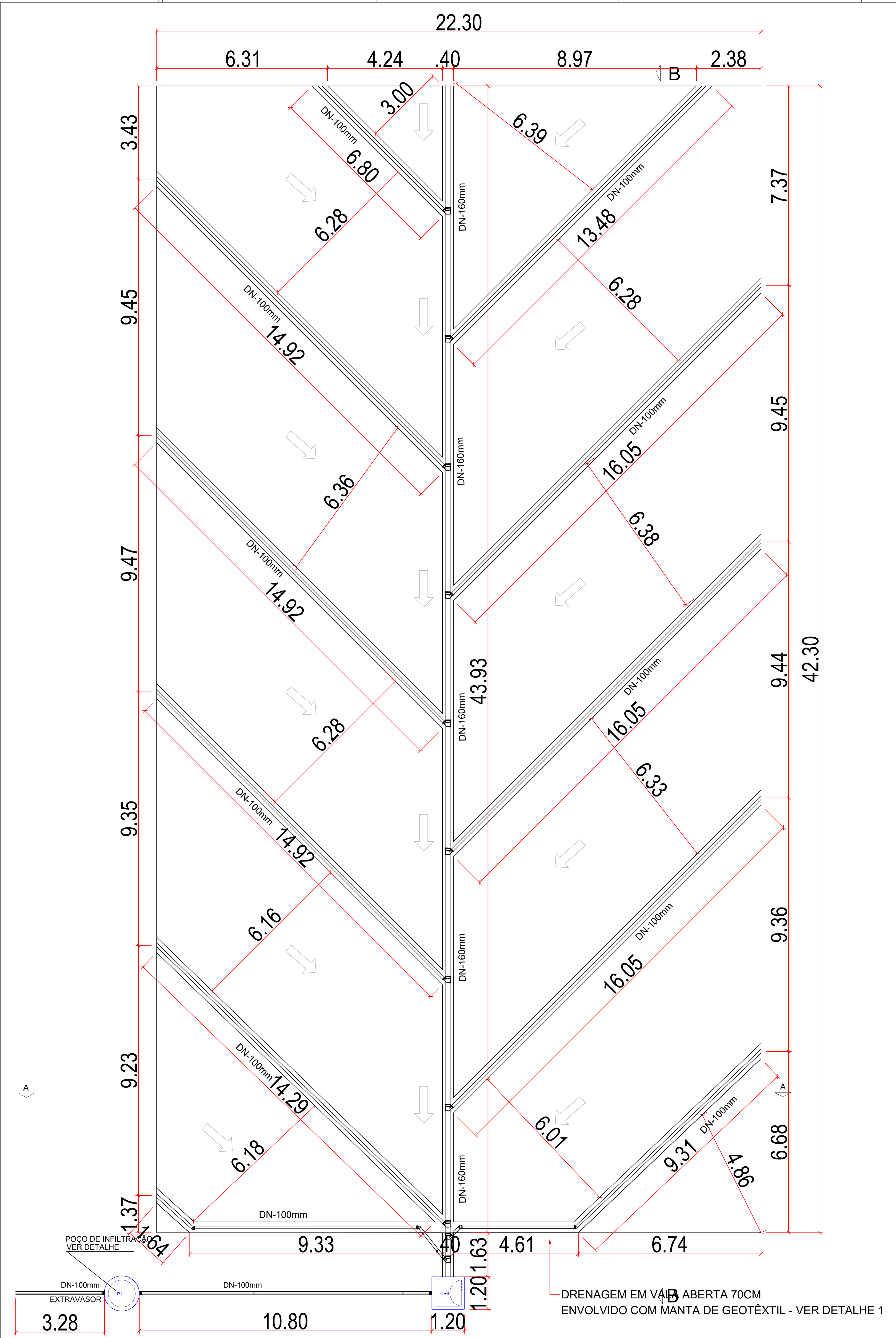

**PLANTA BAIXA - DRENAGEM TIPO ESPINHA DE PEIXE**  
Escala: 1/100

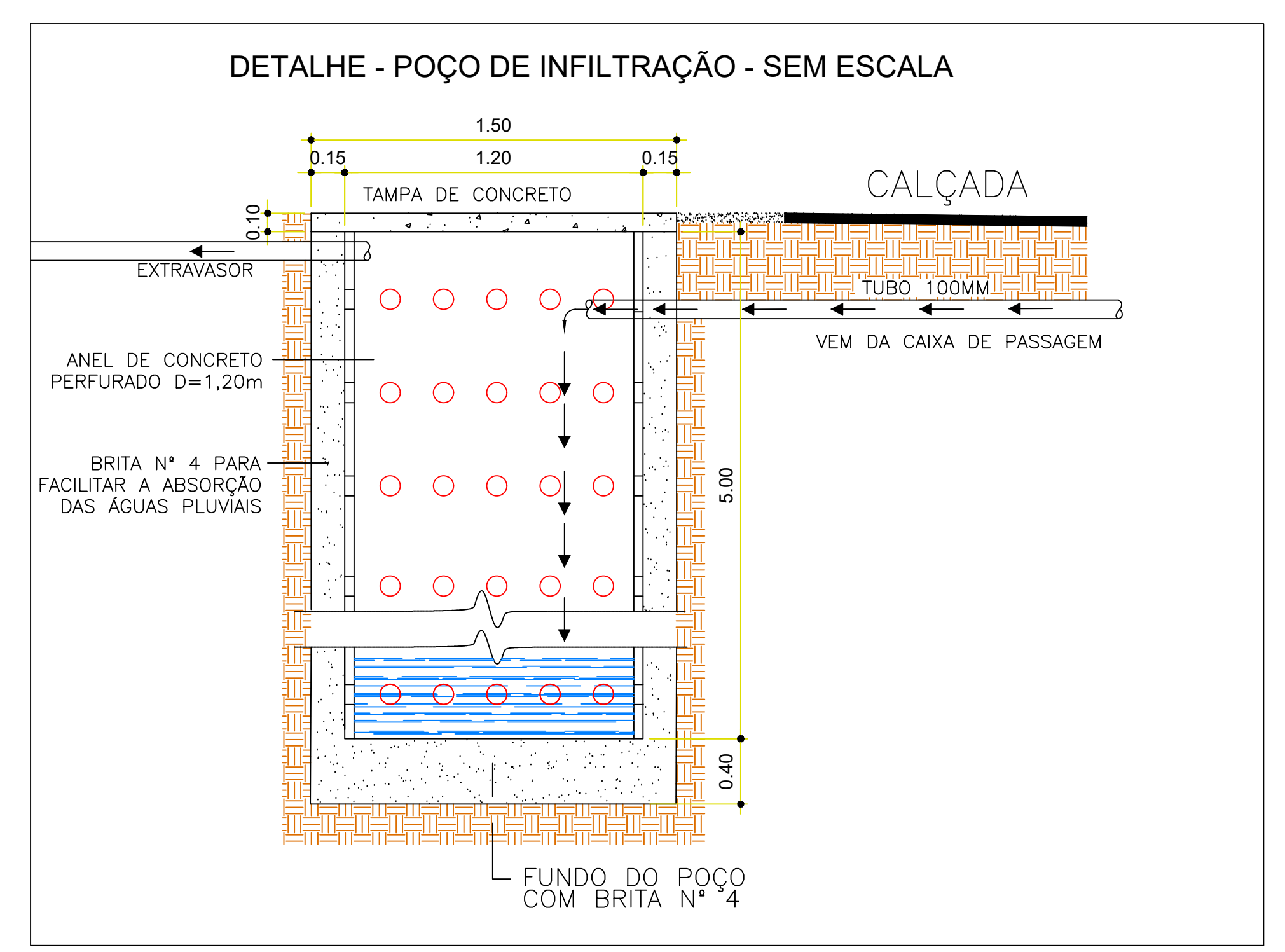

Legenda de Materiais	
	Concreto
	Alambrado
	Pó de Pedra
	Brita 0
	Brita 2
	Grama Sintética
	Manta Giotêxtil

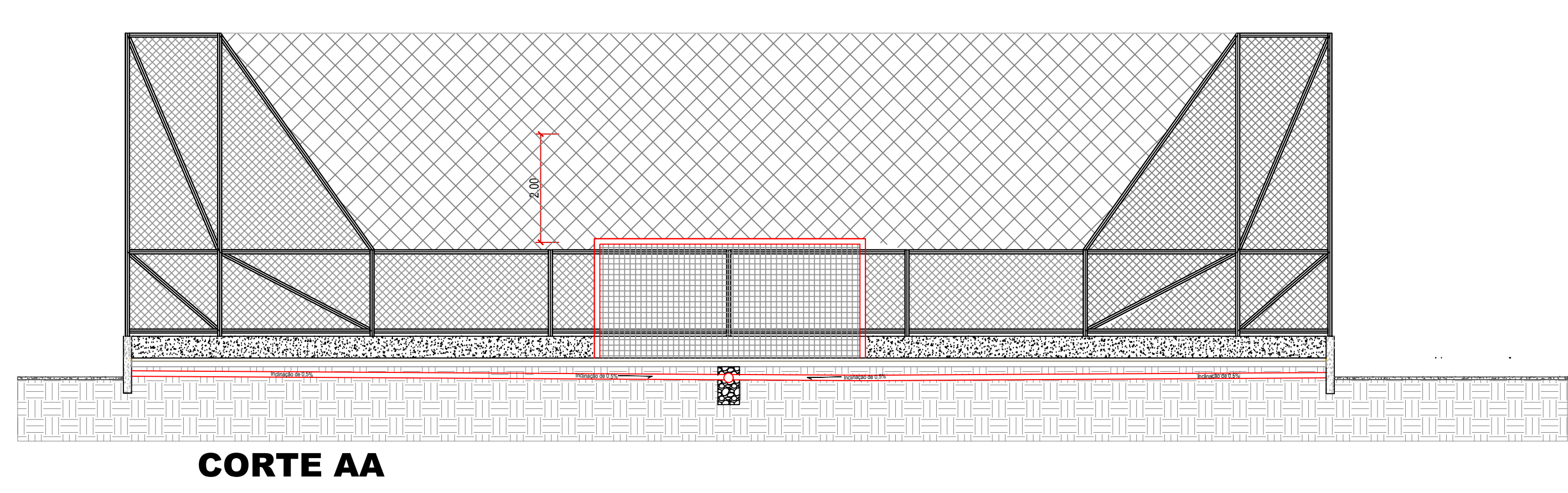

**CORTE AA**

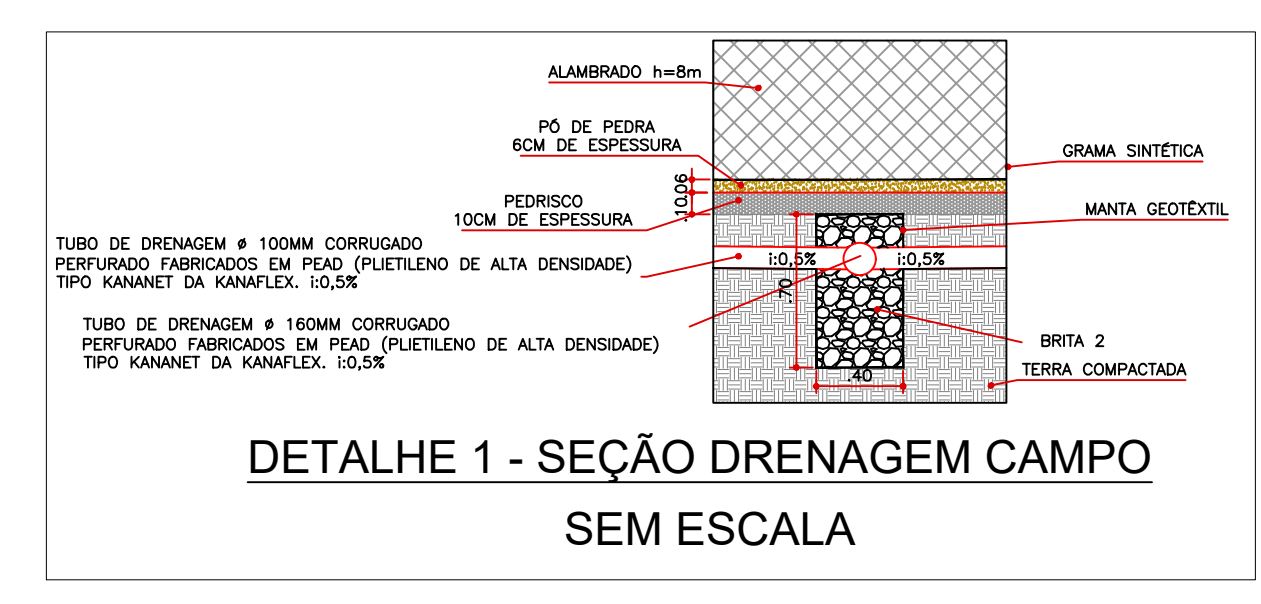

**DETALHE 1 - SEÇÃO DRENAGEM CAMPO SEM ESCALA**

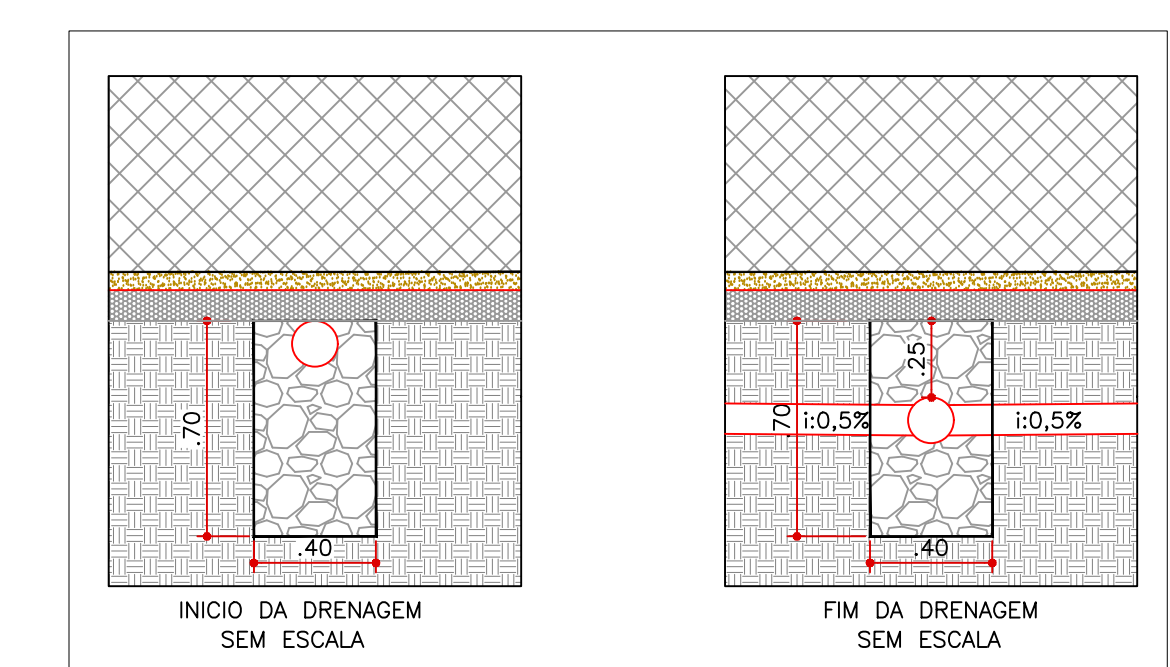

Legenda	
	CAIXA DE INSPEÇÃO/RETENÇÃO - 120x120x80 cm com fundo em brita 2 e tampa de concreto
	POÇO DE INFILTRAÇÃO D=120cm e profundidade de 500 cm com 15cm de laterais e 40cm de fundo em brita 4 e tampa de concreto
	Joelho 45
	Junção simples
	Luvas simples

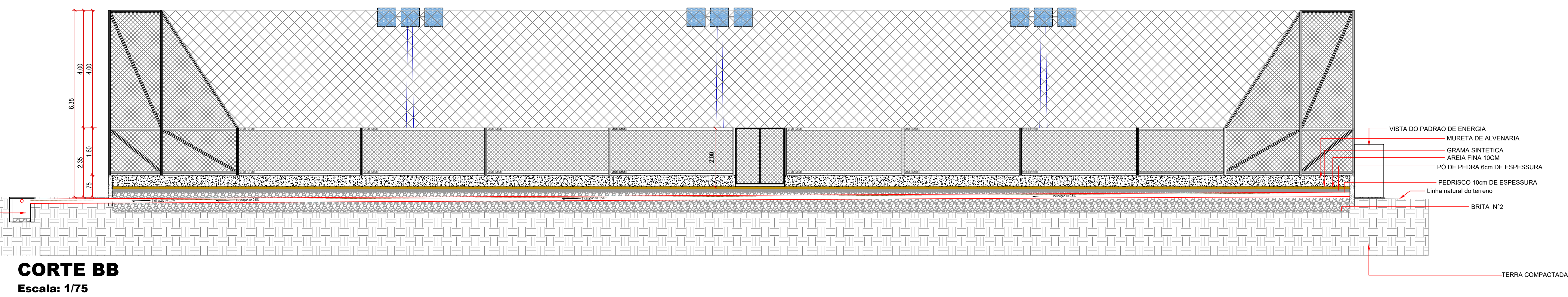

**CORTE BB**  
Escala: 1/75

PREFEITURA MUNICIPAL DE PLANALTIMA-GOIAS

CONSTRUÇÃO DE CAMPO DE FUTEBOL SINTÉTICO

ENDEREÇO : ÁREA PÚBLICA - ESTADIO MUNICIPAL - SETOR LESTE  
ADM. : SEEL - SECRETARIA DE ESTADO DE ESPORTE E LAZER  
AUTOR PROJ. : ENG. CIVIL FABRÍCIO JOSÉ RODRIGUES SILVA  
R.T. : CREA 11.189/D-GO

PREFEITURA MUNICIPAL DE PLANALTIMA DE GOIAS

AUTOR DO PROJETO - ENG. CIVIL FABRÍCIO JOSÉ RODRIGUES SILVA

PROJETO DEVIDAMENTE APROVADO PELA PREFEITURA MUNICIPAL DE PLANALTIMA DE GOIAS  
NA DATA DE 04/02/2021

**DRENAGEM**

TOTAL PRANCHAS : COORDENADAS GEOGRÁFICAS: 15°27'27.4"S 47°35'52.6"W

1/1 TÍTULO : PLANTA BAIXA E CORTES/DETALHES TERRENO: CONSTRUÇÃO: 1:440,00x2

ESCALA INDICADA DATA : FEVEREIRO/2021 CONVÊNIO : 873883/2018 CONT. DE REPASSO : 1058462-32



PREFEITURA MUNICIPAL DE PLANALTINA-GOIÁS

CONSTRUÇÃO DE CAMPO DE FUTEBOL SINTÉTICO

ENDEREÇO : ÁREA PÚBLICA - ESTADIO MUNICIPAL - SETOR LESTE

ADM. : SEEL - SECRETARIA DE ESTADO DE ESPORTE E LAZER

AUTOR PROJ. : ENGº CIVIL FABRÍCIO JOSÉ RODRIGUES SILVA

R.T. : CREA 11.189/D-GO

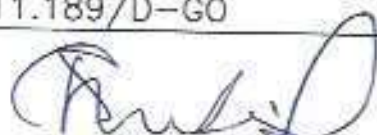

PREFEITURA MUNICIPAL DE PLANALTINA DE GOIÁS

Fabricio JRS

AUTOR DO PROJETO - ENG. CIVIL FABRÍCIO JOSÉ RODRIGUES SILVA

PROJETO DEVIDAMENTE APROVADO PELA PREFEITURA MUNICIPAL DE PLANALTINA DE GOIÁS  
NA DATA DE 04/02/2021



# LOCAÇÃO

TOTAL PRANCHAS	COORDENADAS GEOGRÁFICAS: 15°27'27.4"S 47°35'52.6"W		
1/1	TÍTULO : PLANTA DE LOCAÇÃO		
	ART: 1020210025391		
ESCALA INDICADA	DATA FEVEREIRO/2021	CONVÊNIO 873883/2018	CONT. DE REPASSE 1058462-32

PREFEITURA MUNICIPAL DE PLANALTINA-GOIÁS

CONSTRUÇÃO DE CAMPO DE FUTEBOL SINTÉTICO

ENDEREÇO : ÁREA PÚBLICA – ESTADIO MUNICIPAL – SETOR LESTE

ADM. : SEEL – SECRETARIA DE ESTADO DE ESPORTE E LAZER

AUTOR PROJ. : ENG<sup>o</sup> CIVIL FABRÍCIO JOSÉ RODRIGUES SILVA

R.T. : CREA 11.189/D-GO

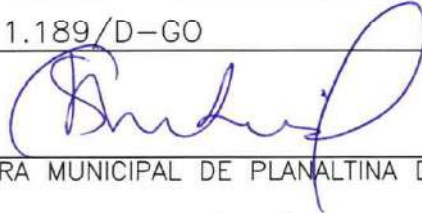

Cristiano de S. Medeiros  
Prefeito Municipal  
Planaltina - GO

PREFEITURA MUNICIPAL DE PLANALTINA DE GOIÁS

*Fabricao JRS*

AUTOR DO PROJETO – ENG. CIVIL FABRÍCIO JOSÉ RODRIGUES SILVA

*Fabricao J. R. Silva*  
Eng. Civil - CREA-GO  
Cart. N<sup>o</sup> 11.189/D-GO

PROJETO DEVIDAMENTE APROVADO PELA PREFEITURA MUNICIPAL DE PLANALTINA DE GOIÁS  
NA DATA DE 09/02/2021

PREFEITURA MUNICIPAL  
DE PLANALTINA - GO  
**APROVADO**

*Fm 09 / 02 / 2021*

*Fabricao JRS*

*Fabricao J. R. Silva*  
Eng. Civil - CREA-GO  
Cart. N<sup>o</sup> 11.189/D GO

# IMPLANTAÇÃO

TOTAL PRANCHAS COORDENADAS GEOGRÁFICAS: 15°27'27.4"S 47°35'52.6"W

1/1

TITULO : PLANTA BAIXA E CORTES/DETALHES

ÁREAS M2

ART: 1020210025391

CONSTRUÇÃO:  
1.440,00m<sup>2</sup>

ESCALA  
INDICADA

DATA  
FEVEREIRO/2021

CONVÊNIO  
873883/2018

CONT. DE REPASSE  
1058462-32

PREFEITURA MUNICIPAL DE PLANALTINA-GOÍÁS

CONSTRUÇÃO DE CAMPO DE FUTEBOL SINTÉTICO

ENDEREÇO : ÁREA PÚBLICA – ESTADIO MUNICIPAL – SETOR LESTE

ADM. : SEEL – SECRETARIA DE ESTADO DE ESPORTE E LAZER

AUTOR PROJ. : ENGº CIVIL FABRÍCIO JOSÉ RODRIGUES SILVA

R.T. : CREA 11.189/D-GO



Cristiano de S. Medeiros  
Prefeito Municipal  
Planaltina - GO

PREFEITURA MUNICIPAL DE PLANALTINA DE GOIÁS

Fabricao JRS

AUTOR DO PROJETO – ENG. CIVIL FABRÍCIO JOSÉ RODRIGUES SILVA

Fabricao J. R. Silva

Eng. Civil – CREA-GO  
Cart. Nº 11.189/D-GO

PROJETO DEVIDAMENTE APROVADO PELA PREFEITURA MUNICIPAL DE PLANALTINA DE GOIÁS:

NA DATA DE 09/02/2021

PREFEITURA MUNICIPAL  
DE PLANALTINA - GO  
**APROVADO**  
Em 09/02/2021  
Fabricao JRS  
Fabricao J. R. Silva  
Eng. Civil – CREA-GO  
Cart. Nº 11.189/D-GO

ARQUITETURA

TOTAL PRANCHAS COORDENADAS GEOGRÁFICAS: 15°27'27.4"S 47°35'52.6"W

1/1

TÍTULO : PLANTA BAIXA E CORTES/DETALHES

ÁREAS M2

ART: 1020210025391

CONSTRUÇÃO:  
1.440,00m<sup>2</sup>

ESCALA  
INDICADA

DATA  
FEVEREIRO/2021

CONVÊNIO  
873883/2018

CONT. DE REPASSE  
1058462-32



PREFEITURA MUNICIPAL DE PLANALTINA-GOÍÁS

CONSTRUÇÃO DE CAMPO DE FUTEBOL SINTÉTICO

ENDEREÇO : ÁREA PÚBLICA - ESTADIO MUNICIPAL - SETOR LESTE

ADM. : SEEL - SECRETARIA DE ESTADO DE ESPORTE E LAZER

AUTOR PROJ. : ENGº CIVIL FABRÍCIO JOSÉ RODRIGUES SILVA

R.T. : CREA 11.189/D-GO

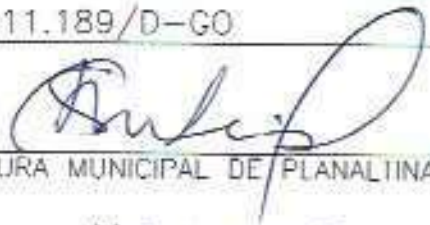
  
 PREFEITURA MUNICIPAL DE PLANALTINA DE GOIÁS

Fabricio JRS  
 AUTOR DO PROJETO - ENG. CIVIL FABRÍCIO JOSÉ RODRIGUES SILVA

PROJETO DEVIDAMENTE APROVADO PELA PREFEITURA MUNICIPAL DE PLANALTINA DE GOIÁS  
 NA DATA DE 04/02/2021

PREFEITURA MUNICIPAL  
 DE PLANALTINA-GO  
**APROVADO**  
 Em 04/02/2021  
 Fabricio JRS

# FUNDAÇÃO

TOTAL PRANCHAS	COORDENADAS GEOGRÁFICAS: 15°27'27.4"S 47°35'52.6"W		
1/3	TÍTULO : PLANTA BAIXA E CORTES/DETAHES		CONSTRUÇÃO: 1.440,00m <sup>2</sup>
	ART: 1020210025391		
ESCALA INDICADA	DATA FEVEREIRO/2021	CONVENIO 873883/2018	CONT. DE REPASSE 1058462-32

PREFEITURA MUNICIPAL DE PLANALTINA - GOIÁS

CONSTRUÇÃO DE CAMPO DE FUTEBOL SINTÉTICO

ENDREÇO : ÁREA PÚBLICA - ESTADIO MUNICIPAL - SETOR I ESTL  
ADM. : SLEL - SECRETARIA DE ESTADO DE ESPORTE E LAZER  
AUTOR PROJ. : ENGº CIVIL FABRÍCIO JOSÉ RODRIGUES SILVA  
R.T. : CREA 11.189/D-GO

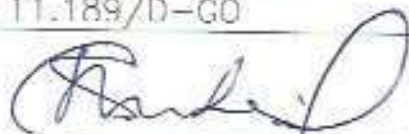

PREFEITURA MUNICIPAL DE PLANALTINA DE GOIÁS

*Fabiano SRS*

AUTOR DO PROJETO - ENG. CIVIL FABRÍCIO JOSÉ RODRIGUES SILVA

PROJETO DEVIDAMENTE APROVADO PELA PREFEITURA MUNICIPAL DE PLANALTINA DE GOIÁS  
NA DATA DE 04/02/2021

PREFEITURA MUNICIPAL  
DE PLANALTINA-GO  
**APROVADO**  
*Em 04 / 02 / 2021*  
*Fabiano SRS*

# FUNDAÇÃO

TOTAL PRANCHAS	COORDENADAS GEOGRÁFICAS: 15°27'27,1"S 47°35'52,6"W		
2/3	TÍTULO : PLANTA BAIXA E CORTES/DITAIHES		TERRENO:
	ART: 1020210025391		CONSTRUÇÃO: 1.440,00m <sup>2</sup>
ESCALA INDICADA	DATA FEVEREIRO/2021	CONVENIO 873883/2018	CONT. DE REPASSE 1058462-32

PREFEITURA MUNICIPAL DE PLANALTINA-GOÍÁS

CONSTRUÇÃO DE CAMPO DE FUTEBOL SINTÉTICO

ENDEREÇO : ÁREA PÚBLICA – ESTADIO MUNICIPAL – SETOR LESTE

ADM. : SEEL – SECRETARIA DE ESTADO DE ESPORTE E LAZER

AUTOR PROJ. : ENGº CIVIL FABRÍCIO JOSÉ RODRIGUES SILVA

R.T. : CREA 11.189/D-GO

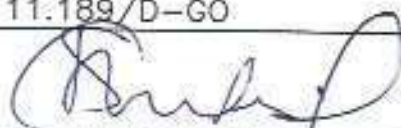

PREFEITURA MUNICIPAL DE PLANALTINA DE GOIÁS

*Fabricio JRS*

AUTOR DO PROJETO – ENG. CIVIL FABRÍCIO JOSÉ RODRIGUES SILVA

PROJETO DEVIDAMENTE APROVADO PELA PREFEITURA MUNICIPAL DE PLANALTINA DE GOIÁS  
NA DATA DE 04/02/2021

PREFEITURA MUNICIPAL  
DE PLANALTINA-GO  
**APROVADO**  
*Em 04/02/2021*  
*Fabricio JRS*

# FUNDAÇÃO

TOTAL PRANCHAS	COORDENADAS GEOGRÁFICAS: 15°27'27.4"S 47°35'52.6"W		
<b>3/3</b>	TITULO : PLANTA BAIXA E CORTES/DETALHES		TERRENO:
	ART: 1020210025391		CONSTRUÇÃO: 1.440,00m <sup>2</sup>
ESCALA INDICADA	DATA FEVEREIRO/2021	CONVÊNIO 873883/2018	CONT. DE REPASSE 1058452-32



PREFEITURA MUNICIPAL DE PLANALTINA-GOÍÁS

CONSTRUÇÃO DE CAMPO DE FUTEBOL SINTÉTICO

ENDEREÇO : ÁREA PÚBLICA - ESTADIO MUNICIPAL - SETOR LESTE  
 ADM. : SFEL - SECRETARIA DE ESTADO DE ESPORTE E LAZER  
 AUTOR PROJ. : ENGº CIVIL FABRÍCIO JOSÉ RODRIGUES SILVA  
 R.T. : CREA 11.189/D-GO



PREFEITURA MUNICIPAL DE PLANALTINA DE GOIÁS

Fabrício JRS

AUTOR DO PROJETO - ENG. CIVIL FABRÍCIO JOSÉ RODRIGUES SILVA

PROJETO DEVIDAMENTE APROVADO PELA PREFEITURA MUNICIPAL DE PLANALTINA DE GOIÁS  
 NA DATA DE 04/02/2021

PREFEITURA MUNICIPAL  
 DE PLANALTINA-GO  
**APROVADO**  
 em 04 / 02 / 2021  
 Fabrício JRS

ESTRUTURA METÁLICA

TOTAL PRANCHAS	COORDENADAS GEOGRÁFICAS: 15°27'27.4"S 47°35'52.6"W		
1/2	TÍTULO : PLANTA BAIXA E DETALHAMENTO		TERRENO:
	ART: 1020210025391		CONSTRUÇÃO: 1.440,00m <sup>2</sup>
ESCALA INDICADA	DATA FEVEREIRO/2021	CONVENIO 873883/2018	CONI. DE REPASSE 1058462-32

PREFEITURA MUNICIPAL DE PLANALTINA-GOIAS

CONSTRUÇÃO DE CAMPO DE FUTEBOL SINTÉTICO

ENDEREÇO : ÁREA PÚBLICA - ESTADIO MUNICIPAL - SETOR LESTE

ADM. : SEEL - SECRETARIA DE ESTADO DE ESPORTE E LAZER

AUTOR PROJ. : ENGº CIVIL FABRÍCIO JOSÉ RODRIGUES SILVA

R.T. : CREA 11.189/D-GO

PREFEITURA MUNICIPAL DE PLANALTINA DE GOIÁS

*Fabricio J.S.*

AUTOR DO PROJETO - ENG. CIVIL FABRÍCIO JOSÉ RODRIGUES SILVA

PROJETO DEVIDAMENTE APROVADO PELA PREFEITURA MUNICIPAL DE PLANALTINA DE GOIÁS  
NA DATA DE 04/02/2021

PREFEITURA MUNICIPAL  
DE PLANALTINA-GO  
**APROVADO**  
*em 04/02/2021*  
*Fabricio J.S.*

ESTRUTURA METÁLICA

TOTAL PRANCHAS	COORDENADAS GEOGRÁFICAS: 15°27'27.4"S 47°35'52.6"W		
2/2	TÍTULO : PLANTA E DETALHAMENTO		ÁREAS M2
	ART: 1020210025391		TERRENO:
ESCALA INDICADA	DATA FEVEREIRO/2021	CONVÊNIO 873883/2018	CONT. DE REPASSE 1058462-32
			CONSTRUÇÃO: 1.440,00m <sup>2</sup>

PREFEITURA MUNICIPAL DE PLANALTINA-GOIÁS

CONSTRUÇÃO DE CAMPO DE FUTEBOL SINTÉTICO

ENDEREÇO : ÁREA PÚBLICA - ESTADIO MUNICIPAL - SETOR LESTE

ADM. : SEEL - SECRETARIA DE ESTADO DE ESPORTE E LAZER

AUTOR PROJ. : ENG<sup>o</sup> CIVIL FABRÍCIO JOSÉ RODRIGUES SILVA

R.T. : CREA 11.189/D-CO

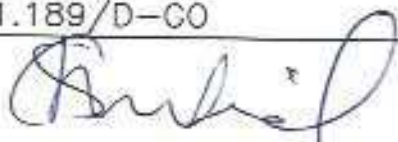

PREFEITURA MUNICIPAL DE PLANALTINA DE GOIÁS

*Fabricio JRS*

AUTOR DO PROJETO - ENG. CIVIL FABRÍCIO JOSÉ RODRIGUES SILVA

PROJETO DEVIDAMENTE APROVADO PELA PREFEITURA MUNICIPAL DE PLANALTINA DE GOIÁS  
NA DATA DE 04/02/2021

PREFEITURA MUNICIPAL  
DE PLANALTINA-GO  
**APROVADO**  
*em 04/02/2021*  
*Fabricio JRS*

# ELÉTRICO

TOTAL PRANCHAS	COORDENADAS GEOGRÁFICAS: 15°27'27.4"S 47°35'52.6"W		
1/1	TÍTULO : PLANTA BAIXA E CORTES/DETALHES		TERRENO:
	ART: 1020210025.391		CONSTRUÇÃO: 1.440,00m <sup>2</sup>
ESCALA INDICADA	DATA FEVEREIRO/2021	CONVÊNIO 873883/2018	CONT. DE REPASSE 1058462-32



PREFEITURA MUNICIPAL DE PLANALTINA-GOIÁS

CONSTRUÇÃO DE CAMPO DE FUTEBOL SINTÉTICO

ENDEREÇO : ÁREA PÚBLICA – ESTADIO MUNICIPAL – SETOR LESTE

ADM. : SEEL – SECRETARIA DE ESTADO DE ESPORTE E LAZER

AUTOR PROJ. : ENG° CIVIL FABRÍCIO JOSÉ RODRIGUES SILVA

R.T. : CREA 11.189/D-GO

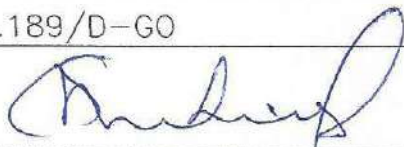

PREFEITURA MUNICIPAL DE PLANALTINA DE GOIÁS

*Fabricio J.R.S*  
AUTOR DO PROJETO – ENG. CIVIL FABRÍCIO JOSÉ RODRIGUES SILVA

*Fabricio J. R. Silva*  
Eng. Civil - CREA-GO  
C.A.T. N° 11.189/D-GO

PROJETO DEVIDAMENTE APROVADO PELA PREFEITURA MUNICIPAL DE PLANALTINA DE GOIÁS  
NA DATA DE 27/01/2021

# DRENAGEM

TOTAL PRANCHAS				ÁREAS M2
1/1	TITULO : PLANTA BAIXA E CORTES/DETALHES			TERRENO:
				CONSTRUÇÃO: 1.440,00m <sup>2</sup>
ESCALA INDICADA	DATA JANEIRO/2021	CONVÊNIO 873883/2018	CONT. DE REPASSE 1058462-32	

29:46



**Usuário:** RODRIGO MIRANDA MENDONCA  
**CPF:** 576.220.191-00

**Acesso à Informação**  
 Sair do Sistema  
 05/11/2021 09:20 - v.3.7.6-b3808820

Cadastramento	Programas	Propostas	Execução
Inf. Gerenciais	Cadastros	Acomp. e Fiscalização	Prestação de Contas
Administração	TCE	Verificação de Regularidade	

## Projeto Básico / Termo de Referência

55000 - MINISTERIO DA CIDADANIA

1 Convênio 873883/2018

## DOCUMENTOS ORÇAMENTÁRIOS

Voltar

32.712.376/0001-15 - SECRETARIA DE ESTADO DE ESPORTE E LAZER

Versão: 2

Dados Básicos Anexos Responsável Técnico Documentação Complementar QCI **PO/CFF** LAE SPA

### Quadro Resumo





VOLTAR







Dados Gerais Eventos Frentes de Obra **PO** PLQ CFF

#### Planilha Orçamentária



Item	Fonte	Macrosserviço / Serviço	Qtd.	Und.	Custo Referên	Custo Unitário	BDI	Preço Unitário	Preço Total	Ações
1	-	<b>SERVIÇOS PRELIMINARES</b>							R\$ 8.191,45	
1.1	Composição - 003	PLACA DE OBRA (PARA CONSTRUCAO CIVIL) EM CHAPA GALVANIZADA *N. 22*, ADESIVADA	2,88	M2	R\$ 269,16	R\$ 269,16	20,53 %	R\$ 324,42	R\$ 934,33	
<b>Total:</b>									<b>R\$ 566.053</b>	
<b>Valor não utilizado (QCI):</b>									<b>R\$ 0,00</b>	







Item	Fonte	Macrosserviço / Serviço	Qtd.	Und.	Custo Referên	Custo Unitário	BDI	Preço Unitário	Preço Total	Ações
1.2	SINAPI - 99059	LOCACAO CONVENCIONAL DE OBRA, UTILIZANDO GABARITO DE TÁBUAS CORRIDAS PONTALETADAS A CADA 2,00M - 2 UTILIZAÇÕES. AF_10/2018	156,00	M	R\$ 38,60	R\$ 38,60	20,53 %	R\$ 46,52	R\$ 7.257,12	
<b>2</b>	—	<b>ADMINISTRAÇÃO LOCAL</b>							R\$ 14.160,1	
2.1	Composição - 001	ADMINISTRAÇÃO LOCAL	1,00	M2	R\$ 11.748,2	R\$ 11.748,2	20,53 %	R\$ 14.160,1	R\$ 14.160,1	
<b>3</b>	—	<b>VIGAS BALDRAMES</b>							R\$ 38.457,5	
3.1	SINAPI - 96527	ESCAVAÇÃO MANUAL DE VALA PARA VIGA BALDRAME, COM PREVISÃO DE FÔRMA. AF_06/2017	9,30	M3	R\$ 92,81	R\$ 92,81	20,53 %	R\$ 111,86	R\$ 1.040,30	
3.2	SINAPI - 96536	FABRICAÇÃO, MONTAGEM E DESMONTAGEM DE FÔRMA PARA VIGA BALDRAME, EM MADEIRA SERRADA, E=25 MM, 4 UTILIZAÇÕES. AF_06/2017	155,04	M2	R\$ 50,32	R\$ 50,32	20,53 %	R\$ 60,65	R\$ 9.403,18	
3.3	SINAPI - 94972	CONCRETO FCK = 30MPA, TRAÇO 1:2,1:2,5 (CIMENTO/ AREIA MÉDIA/ BRITA 1) - PREPARO MECÂNICO COM BETONEIRA 600 L. AF_07/2016	9,30	M3	R\$ 382,09	R\$ 382,09	20,53 %	R\$ 460,53	R\$ 4.282,93	
<b>Total:</b>									<b>R\$ 566.053,</b>	
<b>Valor não utilizado (QCI):</b>									<b>R\$ 0,00</b>	

Item	Fonte	Macrosserviço / Serviço	Qtd.	Und.	Custo Referên	Custo Unitário	BDI	Preço Unitário	Preço Total	Ações
3.4	SINAPI - 96546	ARMAÇÃO DE BLOCO, VIGA BALDRAME OU SAPATA UTILIZANDO AÇO CA-50 DE 10 MM - MONTAGEM. AF_06/2017	356,35	KG	R\$ 9,33	R\$ 9,33	20,53 %	R\$ 11,25	R\$ 4.008,94	
3.5	SINAPI - 96545	ARMAÇÃO DE BLOCO, VIGA BALDRAME OU SAPATA UTILIZANDO AÇO CA-50 DE 8 MM - MONTAGEM. AF_06/2017	27,45	KG	R\$ 10,69	R\$ 10,69	20,53 %	R\$ 12,88	R\$ 353,56	
3.6	SINAPI - 96544	ARMAÇÃO DE BLOCO, VIGA BALDRAME OU SAPATA UTILIZANDO AÇO CA-50 DE 6,3 MM - MONTAGEM. AF_06/2017	213,47	KG	R\$ 11,85	R\$ 11,85	20,53 %	R\$ 14,28	R\$ 3.048,35	
3.7	SINAPI - 96543	ARMAÇÃO DE BLOCO, VIGA BALDRAME E SAPATA UTILIZANDO AÇO CA-60 DE 5 MM - MONTAGEM. AF_06/2017	80,49	KG	R\$ 13,25	R\$ 13,25	20,53 %	R\$ 15,97	R\$ 1.285,43	
3.8	SINAPI - 98546	IMPERMEABILIZAÇÃO DE SUPERFÍCIE COM MANTA ASFÁLTICA, UMA CAMADA, INCLUSIVE APLICAÇÃO DE PRIMER ASFÁLTICO, E=3MM. AF_06/2018	170,54	M2	R\$ 73,14	R\$ 73,14	20,53 %	R\$ 88,16	R\$ 15.034,8	
<b>4</b>	<b>-</b>	<b>ESTACAS</b>							R\$ 5.108,01	
4.1	Composição - 002	ESTACA - ESCAVAÇÃO MANUAL	61,00	M	R\$ 19,93	R\$ 19,93	20,53 %	R\$ 24,02	R\$ 1.465,22	





								<b>Total:</b>	<b>R\$ 566.053,</b>	
								<b>Valor não utilizado (QCI):</b>	<b>R\$ 0,00</b>	

Item	Fonte	Macrosserviço / Serviço	Qtd.	Und.	Custo Referên	Custo Unitário	BDI	Preço Unitário	Preço Total	Ações
4.2	SINAPI - 94972	CONCRETO FCK = 30MPA, TRAÇO 1:2,1:2,5 (CIMENTO/ AREIA MÉDIA/ BRITA 1) - PREPARO MECÂNICO COM BETONEIRA 600 L. AF_07/2016	7,91	M3	R\$ 382,09	R\$ 382,09	20,53 %	R\$ 460,53	R\$ 3.642,79	
<b>5</b>	—	<b>ESTRUTURA METALICA - ALAMBRADO</b>							R\$ 28.110,9	
5.1	Composição - 005	ALAMBRADO PARA CAMPO SOCIETY - ESTRUTURADO POR TUBO INDUSTRIAL, DIAMETRO 3" CHAPA 2,25mm	1.651,64	KG	R\$ 14,12	R\$ 14,12	20,53 %	R\$ 17,02	R\$ 28.110,9	
<b>6</b>	—	<b>TELA - ALAMBRADO</b>							R\$ 21.997,9	
6.1	Composição - 004	ALAMBRADO PARA CAMPO SOCIETY - TELA DE ARAME GALVANIZADO, FIO 14 BWG E MALHA QUADRADA 5X5CM	306,08	M2	R\$ 59,63	R\$ 59,63	20,53 %	R\$ 71,87	R\$ 21.997,9	
<b>7</b>	—	<b>PINTURA ALAMBRADO</b>							R\$ 1.961,58	





<b>Total:</b>	<b>R\$ 566.053</b>
<b>Valor não utilizado (QCI):</b>	<b>R\$ 0,00</b>







Item	Fonte	Macrosserviço / Serviço	Qtd.	Und.	Custo Referên	Custo Unitário	BDI	Preço Unitário	Preço Total	Ações
7.1	SINAPI - 100725	PINTURA COM TINTA ALQUÍDICA DE FUNDO E ACABAMENTO (ESMALTE SINTÉTICO GRAFITE) PULVERIZADA SOBRE SUPERFÍCIES METÁLICAS (EXCETO PERFIL) EXECUTADO EM OBRA (POR DEMÃO). AF_01/2020	92,79	M2	R\$ 17,54	R\$ 17,54	20,53 %	R\$ 21,14	R\$ 1.961,58	
<b>8</b>	<b>-</b>	<b>DRENAGEM</b>							R\$ 37.232,4	
8.1	SINAPI - 101147	ESCAVAÇÃO HORIZONTAL, INCLUINDO CARGA, DESCARGA E TRANSPORTE EM SOLO DE 1A CATEGORIA COM TRATOR DE ESTEIRAS (347HP/LÂMINA: 8,70M3) E CAMINHÃO BASCULANTE DE 14M3, DMT ATÉ 200M. AF_07/2020	55,42	M3	R\$ 9,03	R\$ 9,03	20,53 %	R\$ 10,88	R\$ 602,97	
8.2	Composição - 006	EXECUCAO DE DRENO COM TUBOS DE PEAD CORRUGADO FLEXIVEL PERFURADO - DN 100	152,37	M	R\$ 28,61	R\$ 28,61	20,53 %	R\$ 34,48	R\$ 5.253,72	
8.3	Composição - 007	EXECUCAO DE DRENO COM TUBOS DE PEAD CORRUGADO FLEXIVEL PERFURADO - DN 160	45,56	M	R\$ 33,23	R\$ 33,23	20,53 %	R\$ 40,05	R\$ 1.824,68	





<b>Total:</b>									<b>R\$ 566.053</b>	
<b>Valor não utilizado (QCI):</b>									<b>R\$ 0,00</b>	

Item	Fonte	Macrosserviço / Serviço	Qtd.	Und.	Custo Referên	Custo Unitário	BDI	Preço Unitário	Preço Total	Ações
8.4	SINAPI - 89714	TUBO PVC, SERIE NORMAL, ESGOTO PREDIAL, DN 100 MM, FORNECIDO E INSTALADO EM RAMAL DE DESCARGA OU RAMAL DE ESGOTO SANITÁRIO. AF_12/2014	14,08	M	R\$ 42,91	R\$ 42,91	20,53 %	R\$ 51,72	R\$ 728,22	
8.5	SINAPI - 89778	LUVA SIMPLES, PVC, SERIE NORMAL, ESGOTO PREDIAL, DN 100 MM, JUNTA ELÁSTICA, FORNECIDO E INSTALADO EM RAMAL DE DESCARGA OU RAMAL DE ESGOTO SANITÁRIO. AF_12/2014	3,00	UN	R\$ 14,17	R\$ 14,17	20,53 %	R\$ 17,08	R\$ 51,24	
8.6	SINAPI - 89699	JUNÇÃO SIMPLES, PVC, SERIE R, ÁGUA PLUVIAL, DN 150 X 100 MM, JUNTA ELÁSTICA, FORNECIDO E INSTALADO EM CONDUTORES VERTICAIS DE ÁGUAS PLUVIAIS. AF_12/2014	11,00	UN	R\$ 130,90	R\$ 130,90	20,53 %	R\$ 157,77	R\$ 1.735,47	
8.7	SINAPI - 89585	JOELHO 45 GRAUS, PVC, SERIE R, ÁGUA PLUVIAL, DN 100 MM, JUNTA ELÁSTICA, FORNECIDO E INSTALADO EM CONDUTORES VERTICAIS DE ÁGUAS PLUVIAIS. AF_12/2014	1,00	UN	R\$ 22,98	R\$ 22,98	20,53 %	R\$ 27,70	R\$ 27,70	





<b>Total:</b>	<b>R\$ 566.053</b>	
<b>Valor não utilizado (QCI):</b>		<b>R\$ 0,00</b>

Item	Fonte	Macrosserviço / Serviço	Qtd.	Und.	Custo Referên	Custo Unitário	BDI	Preço Unitário	Preço Total	Ações
8.8	Composição - 008	CAIXA DE PASSAGEM - ESCAVAÇÃO MANUAL / REATERRO/ APILOAMENTO DO FUNDO	1,15	M3	R\$ 35,04	R\$ 35,04	20,53 %	R\$ 42,23	R\$ 48,56	
8.9	Composição - 009	CAIXA DE PASSAGEM - TAMPA EM CONCRETO ARMADO 25 MPA E=5CM	1,44	M2	R\$ 56,06	R\$ 56,06	20,53 %	R\$ 67,57	R\$ 97,30	
8.10	Composição - 010	CAIXA DE PASSAGEM - LASTRO DE BRITA PARA O FUNDO	0,14	M3	R\$ 82,18	R\$ 82,18	20,53 %	R\$ 99,05	R\$ 13,87	
8.11	SINAPI - 87473	ALVENARIA DE VEDAÇÃO DE BLOCOS CERÂMICOS FURADOS NA VERTICAL DE 14X19X39CM (ESPESSURA 14CM) DE PAREDES COM ÁREA LÍQUIDA MENOR QUE 6M² SEM VÃOS E ARGAMASSA DE ASSENTAMENTO COM PREPARO EM BETONEIRA. AF_06/2014	3,84	M2	R\$ 59,28	R\$ 59,28	20,53 %	R\$ 71,45	R\$ 274,37	
8.12	SINAPI - 87530	MASSA ÚNICA, PARA RECEBIMENTO DE PINTURA, EM ARGAMASSA TRAÇO 1:2:8, PREPARO MANUAL, APLICADA MANUALMENTE EM FACES INTERNAS DE PAREDES, ESPESSURA DE 20MM, COM EXECUÇÃO DE TALISCAS. AF_06/2014	3,84	M2	R\$ 32,14	R\$ 32,14	20,53 %	R\$ 38,74	R\$ 148,76	
<b>Total:</b>									<b>R\$ 566.053</b>	
<b>Valor não utilizado (QCI):</b>									<b>R\$ 0,00</b>	





Item	Fonte	Macrosserviço / Serviço	Qtd.	Und.	Custo Referên	Custo Unitário	BDI	Preço Unitário	Preço Total	Ações
8.13	Composição - 011	POÇO DE INFILTRAÇÃO COM ANEL DE CONCRETO PERFURADO, DIMENSÕES D=1,20M E PROF. 5,00M	1,00	UN	R\$ 1.714,01	R\$ 1.714,01	20,53 %	R\$ 2.065,90	R\$ 2.065,90	
8.14	SINAPI - 73881/3	EXECUCAO DE DRENO COM MANTA GEOTEXTIL 400 G/M2	435,45	M2	R\$ 10,82	R\$ 10,82	20,53 %	R\$ 13,04	R\$ 5.678,27	
8.15	Composição - 012	PEDRISCO	92,40	M3	R\$ 110,36	R\$ 110,36	20,53 %	R\$ 133,02	R\$ 12.291,0	
8.16	Composição - 013	PÓ DE PEDRA	55,44	M3	R\$ 86,29	R\$ 86,29	20,53 %	R\$ 104,01	R\$ 5.766,31	
8.17	SINAPI - 93593	TRANSPORTE COM CAMINHÃO BASCULANTE DE 14 M³, EM VIA URBANA PAVIMENTADA, ADICIONAL PARA DMT EXCEDENTE A 30 KM (UNIDADE: M3XKM). AF_07/2020	990,53	M3XKM	R\$ 0,52	R\$ 0,52	20,53 %	R\$ 0,63	R\$ 624,03	
<b>9</b>	<b>-</b>	<b>MURETA</b>							R\$ 8.625,79	
9.1	SINAPI - 87473	ALVENARIA DE VEDAÇÃO DE BLOCOS CERÂMICOS FURADOS NA VERTICAL DE 14X19X39CM (ESPESSURA 14CM) DE PAREDES COM ÁREA LÍQUIDA MENOR QUE 6M² SEM VÃOS E ARGAMASSA DE ASSENTAMENTO COM PREPARO EM BETONEIRA. AF_06/2014	53,48	M2	R\$ 59,28	R\$ 59,28	20,53 %	R\$ 71,45	R\$ 3.821,15	
<b>Total:</b>									<b>R\$ 566.053</b>	
<b>Valor não utilizado (QCI):</b>									<b>R\$ 0,00</b>	

Item	Fonte	Macrosserviço / Serviço	Qtd.	Und.	Custo Referên	Custo Unitário	BDI	Preço Unitário	Preço Total	Ações
9.2	SINAPI - 87530	MASSA ÚNICA, PARA RECEBIMENTO DE PINTURA, EM ARGAMASSA TRAÇO 1:2:8, PREPARO MANUAL, APLICADA MANUALMENTE EM FACES INTERNAS DE PAREDES, ESPESSURA DE 20MM, COM EXECUÇÃO DE TALISCAS. AF_06/2014	106,96	M2	R\$ 32,14	R\$ 32,14	20,53 %	R\$ 38,74	R\$ 4.143,63	
9.3	SINAPI - 87889	CHAPISCO APLICADO EM ALVENARIA (SEM PRESENÇA DE VÃOS) E ESTRUTURAS DE CONCRETO DE FACHADA, COM ROLO PARA TEXTURA ACRÍLICA. ARGAMASSA TRAÇO 1:4 E EMULSÃO POLIMÉRICA (ADESIVO) COM PREPARO EM BETONEIRA 400L. AF_06/2014	106,96	M2	R\$ 5,13	R\$ 5,13	20,53 %	R\$ 6,18	R\$ 661,01	
<b>10</b>	<b>-</b>	<b>PINTURA MURETA</b>							R\$ 1.990,52	
10.1	SINAPI - 88485	APLICAÇÃO DE FUNDO SELADOR ACRÍLICO EM PAREDES, UMA DEMÃO. AF_06/2014	106,96	M2	R\$ 2,19	R\$ 2,19	20,53 %	R\$ 2,64	R\$ 282,37	
10.2	SINAPI - 95626	APLICAÇÃO MANUAL DE TINTA LÁTEX ACRÍLICA EM PAREDE EXTERNAS DE CASAS, DUAS DEMÃOS. AF_11/2016	106,96	M2	R\$ 13,25	R\$ 13,25	20,53 %	R\$ 15,97	R\$ 1.708,15	
<b>Total:</b>									<b>R\$ 566.053</b>	
<b>Valor não utilizado (QCI):</b>									<b>R\$ 0,00</b>	







Item	Fonte	Macrosserviço / Serviço	Qtd.	Und.	Custo Referên	Custo Unitário	BDI	Preço Unitário	Preço Total	Ações
<b>11</b>	—	<b>GRAMADO</b>							R\$ 107.451,00	
11.1	Composição - 022	GRAMA SINTETICA FIBRILADA 50MM	924,00	M2	R\$ 74,31	R\$ 74,31	20,53 %	R\$ 89,57	R\$ 82.762,60	
11.2	Composição - 014	AREIA FINA	92,40	M3	R\$ 134,99	R\$ 134,99	20,53 %	R\$ 162,70	R\$ 15.033,40	
11.3	SINAPI - 93593	TRANSPORTE COM CAMINHÃO BASCULANTE DE 14 M³, EM VIA URBANA PAVIMENTADA, ADICIONAL PARA DMT EXCEDENTE A 30 KM (UNIDADE: M3XKM). AF_07/2020	1.160,78	M3XKM	R\$ 0,52	R\$ 0,52	20,53 %	R\$ 0,63	R\$ 731,29	
11.4	SINAPI - 94116	LASTRO COM PREPARO DE FUNDO, LARGURA MAIOR OU IGUAL A 1,5 M, COM CAMADA DE BRITA, LANÇAMENTO MECANIZADO. AF_08/2020	46,20	M3	R\$ 160,26	R\$ 160,26	20,53 %	R\$ 193,16	R\$ 8.923,99	
<b>12</b>	—	<b>INSTALAÇÕES ELETRICAS</b>							R\$ 20.177,30	
12.1	SINAPI - 92980	CABO DE COBRE FLEXÍVEL ISOLADO, 10 MM², ANTI-CHAMA 0,6/1,0 KV, PARA DISTRIBUIÇÃO - FORNECIMENTO E INSTALAÇÃO. AF_12/2015	6,40	M	R\$ 6,81	R\$ 6,81	20,53 %	R\$ 8,21	R\$ 52,54	







<b>Total:</b>	<b>R\$ 566.053,00</b>
<b>Valor não utilizado (QCI):</b>	<b>R\$ 0,00</b>

Item	Fonte	Macrosserviço / Serviço	Qtd.	Und.	Custo Referên	Custo Unitário	BDI	Preço Unitário	Preço Total	Ações
12.2	SINAPI - 91931	CABO DE COBRE FLEXÍVEL ISOLADO, 6 MM <sup>2</sup> , ANTI-CHAMA 0,6/1,0 KV, PARA CIRCUITOS TERMINAIS - FORNECIMENTO E INSTALAÇÃO. AF_12/2015	505,14	M	R\$ 6,64	R\$ 6,64	20,53 %	R\$ 8,00	R\$ 4.041,12	
12.3	Composição - 008	CAIXA DE PASSAGEM - ESCAVAÇÃO MANUAL / REATERRO/ APILOAMENTO DO FUNDO	0,64	M3	R\$ 35,04	R\$ 35,04	20,53 %	R\$ 42,23	R\$ 27,03	
12.4	Composição - 009	CAIXA DE PASSAGEM - TAMPA EM CONCRETO ARMADO 25 MPA E=5CM	1,28	M2	R\$ 56,06	R\$ 56,06	20,53 %	R\$ 67,57	R\$ 86,49	
12.5	Composição - 010	CAIXA DE PASSAGEM - LASTRO DE BRITA PARA O FUNDO	0,13	M3	R\$ 82,18	R\$ 82,18	20,53 %	R\$ 99,05	R\$ 12,88	
12.6	SINAPI - 87473	ALVENARIA DE VEDAÇÃO DE BLOCOS CERÂMICOS FURADOS NA VERTICAL DE 14X19X39CM (ESPESSURA 14CM) DE PAREDES COM ÁREA LÍQUIDA MENOR QUE 6M <sup>2</sup> SEM VÃOS E ARGAMASSA DE ASSENTAMENTO COM PREPARO EM BETONEIRA. AF_06/2014	6,40	M2	R\$ 59,28	R\$ 59,28	20,53 %	R\$ 71,45	R\$ 457,28	







								<b>Total:</b>	<b>R\$ 566.053</b>	
								<b>Valor não utilizado (QCI):</b>	<b>R\$ 0,00</b>	

Item	Fonte	Macrosserviço / Serviço	Qtd.	Und.	Custo Referên	Custo Unitário	BDI	Preço Unitário	Preço Total	Ações
12.7	SINAPI - 87530	MASSA ÚNICA, PARA RECEBIMENTO DE PINTURA, EM ARGAMASSA TRAÇO 1:2:8, PREPARO MANUAL, APLICADA MANUALMENTE EM FACES INTERNAS DE PAREDES, ESPESSURA DE 20MM, COM EXECUÇÃO DE TALISCAS. AF_06/2014	6,40	M2	R\$ 32,14	R\$ 32,14	20,53 %	R\$ 38,74	R\$ 247,94	
12.8	SINAPI - 101890	DISJUNTOR MONOPOLAR TIPO NEMA, CORRENTE NOMINAL DE 10 ATÉ 30A - FORNECIMENTO E INSTALAÇÃO. AF_10/2020	2,00	UN	R\$ 14,08	R\$ 14,08	20,53 %	R\$ 16,97	R\$ 33,94	
12.9	SINAPI - 101891	DISJUNTOR MONOPOLAR TIPO NEMA, CORRENTE NOMINAL DE 35 ATÉ 50A - FORNECIMENTO E INSTALAÇÃO. AF_10/2020	1,00	UN	R\$ 24,24	R\$ 24,24	20,53 %	R\$ 29,22	R\$ 29,22	
12.10	SINAPI - 39471	DISPOSITIVO DPS CLASSE II, 1 POLO, TENSAO MAXIMA DE 275 V, CORRENTE MAXIMA DE *45* KA (TIPO AC)	2,00	UN	R\$ 96,88	R\$ 96,88	20,53 %	R\$ 116,77	R\$ 233,54	
12.11	SINAPI - 39446	DISPOSITIVO DR, 2 POLOS, SENSIBILIDADE DE 30 MA, CORRENTE DE 40 A, TIPO AC	2,00	UN	R\$ 131,89	R\$ 131,89	20,53 %	R\$ 158,97	R\$ 317,94	



<b>Total:</b>	<b>R\$ 566.053</b>	
<b>Valor não utilizado (QCI):</b>	<b>R\$ 0,00</b>	

Item	Fonte	Macrosserviço / Serviço	Qtd.	Und.	Custo Referên	Custo Unitário	BDI	Preço Unitário	Preço Total	Ações
12.12	SINAPI - 97667	ELETRODUTO FLEXÍVEL CORRUGADO, PEAD, DN 50 (1 ½ ) - FORNECIMENTO E INSTALAÇÃO. AF_04/2016	168,38	M	R\$ 6,54	R\$ 6,54	20,53 %	R\$ 7,88	R\$ 1.326,83	
12.13	SINAPI - 5044	POSTE DE CONCRETO CIRCULAR, 200 KG, H = 9 M (NBR 8451)	6,00	UN	R\$ 427,97	R\$ 427,97	20,53 %	R\$ 515,83	R\$ 3.094,98	
12.14	SINAPI - 100578	ASSENTAMENTO DE POSTE DE CONCRETO COM COMPRIMENTO NOMINAL DE 9 M, CARGA NOMINAL MENOR OU IGUAL A 1000 DAN, ENGASTAMENTO SIMPLES COM 1,5 M DE SOLO (NÃO INCLUI FORNECIMENTO). AF_11/2019	6,00	UN	R\$ 309,57	R\$ 309,57	20,53 %	R\$ 373,12	R\$ 2.238,72	
12.15	SINAPI - 101009	CARGA, MANOBRA E DESCARGA DE POSTE DE CONCRETO EM CAMINHÃO CARROCERIA COM GUINDAUTO (MUNCK) 11,7 TM. AF_07/2020	6,00	T	R\$ 24,12	R\$ 24,12	20,53 %	R\$ 29,07	R\$ 174,42	
12.16	Composição - 015	REFLETOR LED BIVOLT 150W - COR BRANCO ( INSTALADO)	18,00	UN	R\$ 233,08	R\$ 233,08	20,53 %	R\$ 280,93	R\$ 5.056,74	
12.17	Composição - 016	PADRAO MONOFASICO, 10 MM2 H=7 METROS	1,00	UN	R\$ 684,55	R\$ 684,55	20,53 %	R\$ 825,09	R\$ 825,09	

<b>Total:</b>									<b>R\$ 566.053</b>	
<b>Valor não utilizado (QCI):</b>									<b>R\$ 0,00</b>	

Item	Fonte	Macrosserviço / Serviço	Qtd.	Und.	Custo Referên	Custo Unitário	BDI	Preço Unitário	Preço Total	Ações
12.18	SINAPI - 96985	HASTE DE ATERRAMENTO 5/8 PARA SPDA - FORNECIMENTO E INSTALAÇÃO. AF_12/2017	14,00	UN	R\$ 45,36	R\$ 45,36	20,53 %	R\$ 54,67	R\$ 765,38	
12.19	SINAPI - 96971	CORDOALHA DE COBRE NU 16 MM², NÃO ENTERRADA, COM ISOLADOR - FORNECIMENTO E INSTALAÇÃO. AF_12/2017	9,00	M	R\$ 24,06	R\$ 24,06	20,53 %	R\$ 29,00	R\$ 261,00	
12.20	Composição - 017	FIO DE COBRE NU No. 6 MM2 (18,00 M/KG)	21,00	M	R\$ 4,94	R\$ 4,94	20,53 %	R\$ 5,95	R\$ 124,95	
12.21	SINAPI - 1535	TERMINAL METALICO A PRESSAO PARA 1 CABO DE 6 A 10 MM2, COM 1 FURO DE FIXACAO	14,00	UN	R\$ 2,93	R\$ 2,93	20,53 %	R\$ 3,53	R\$ 49,42	
12.22	Composição - 008	CAIXA DE PASSAGEM - ESCAVAÇÃO MANUAL / REATERRO/ APILOAMENTO DO FUNDO	0,02	M3	R\$ 35,04	R\$ 35,04	20,53 %	R\$ 42,23	R\$ 0,84	
12.23	Composição - 009	CAIXA DE PASSAGEM - TAMPA EM CONCRETO ARMADO 25 MPA E=5CM	0,06	M2	R\$ 56,06	R\$ 56,06	20,53 %	R\$ 67,57	R\$ 4,05	

<b>Total:</b>	<b>R\$ 566.053</b>	
<b>Valor não utilizado (QCI):</b>	<b>R\$ 0,00</b>	

Item	Fonte	Macrosserviço / Serviço	Qtd.	Und.	Custo Referên	Custo Unitário	BDI	Preço Unitário	Preço Total	Ações
12.24	SINAPI - 87473	ALVENARIA DE VEDAÇÃO DE BLOCOS CERÂMICOS FURADOS NA VERTICAL DE 14X19X39CM (ESPESSURA 14CM) DE PAREDES COM ÁREA LÍQUIDA MENOR QUE 6M² SEM VÃOS E ARGAMASSA DE ASSENTAMENTO COM PREPARO EM BETONEIRA. AF_06/2014	0,25	M2	R\$ 59,28	R\$ 59,28	20,53 %	R\$ 71,45	R\$ 17,86	
12.25	SINAPI - 87530	MASSA ÚNICA, PARA RECEBIMENTO DE PINTURA, EM ARGAMASSA TRAÇO 1:2:8, PREPARO MANUAL, APLICADA MANUALMENTE EM FACES INTERNAS DE PAREDES, ESPESSURA DE 20MM, COM EXECUÇÃO DE TALISCAS. AF_06/2014	0,25	M2	R\$ 32,14	R\$ 32,14	20,53 %	R\$ 38,74	R\$ 9,69	
12.26	SINAPI - 101875	QUADRO DE DISTRIBUIÇÃO DE ENERGIA EM CHAPA DE AÇO GALVANIZADO, DE EMBUTIR, COM BARRAMENTO TRIFÁSICO, PARA 12 DISJUNTORES DIN 100A - FORNECIMENTO E INSTALAÇÃO. AF_10/2020	1,00	UN	R\$ 330,67	R\$ 330,67	20,53 %	R\$ 398,56	R\$ 398,56	

<b>Total:</b>	<b>R\$ 566.053</b>
<b>Valor não utilizado (QCI):</b>	<b>R\$ 0,00</b>