

# RELATÓRIO DE CONSOLIDAÇÃO DOS RESULTADOS ALCANÇADOS PELA AGÊNCIA EMATER

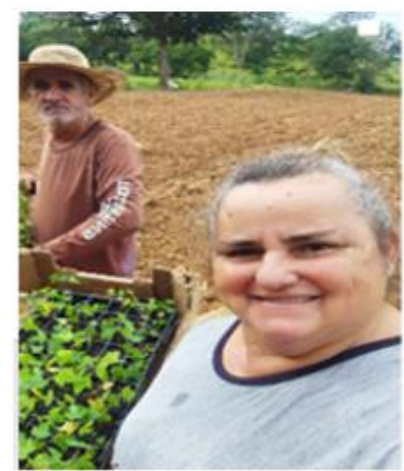

**ANO DE 2025**



## **AGÊNCIA GOIANA DE ASSISTÊNCIA TÉCNICA, EXTENSÃO RURAL E PESQUISA AGROPECUÁRIA - EMATER**

**RONALDO DE RAMOS CAIADO**

Governador do Estado de Goiás

**PEDRO LEONARDO DE PAULA REZENDE**

Secretário de Estado da Secretaria da Agricultura, Pecuária e Abastecimento

**RAFAEL MAGALHÃES GOUVEIA**

Presidente da EMATER

**EDILSON GOMES DA SILVA ALENCAR**

Chefe de Gabinete da EMATER

**KIN CARLOS GOMIDES**

Diretor de Assistência Técnica, Extensão Rural da EMATER

**SÉRGIO PAULO COELHO**

Diretor de Pesquisa Agropecuária da EMATER

**IGOR RICARDO SILVA CAVALCANTE**

Diretor de Gestão Integrada da EMATER

**ELZENÚBIA MOREIRA DA SILVA**

Chefe de Comunicação Setorial da EMATER

**WELBER FERREIRA DA FONSECA**

Chefe da Procuradoria Setorial da EMATER

**FABIANO SOUSA VARGAS**

Gerente de Planejamento Institucional da EMATER

**Elaboração e consolidação:**

Marlene Sônia de Araújo – Gerência de Planejamento Institucional da EMATER.

**Referência:**

Planejamento Estratégico da EMATER – 2024-2027

Relatórios dos Sistemas de Controles Interno da EMATER/ Relatórios Técnicos

Plano Plurianual da EMATER – PPA 2024-2027

SIPLAM – Sistema de Planejamento e Monitoramento do Plano Plurianual, da Secretaria de Estado da Economia

## APRESENTAÇÃO

Este Relatório de Gestão tem por objetivo apresentar as principais estratégias, ações, e resultados alcançados pela Agência Goiana de Assistência Técnica, Extensão Rural e Pesquisa Agropecuária -EMATER, no exercício de 2025, cujos resultados se referem a execução do PPA 2024-2027, alinhado ao seu Planejamento Estratégico Institucional, que reflete o desempenho da instituição em suas principais áreas de atuação, bem como em relação a sua governança.

## SUMÁRIO

	<b>APRESENTAÇÃO</b> .....	3
<b>1.</b>	<b>INFORMAÇÕES SOBRE A UNIDADE</b> .....	14
<b>1.1</b>	<b>QUEM SOMOS</b> .....	15
1.1.1	Perfil Institucional .....	15
1.1.2	Identidade Organizacional .....	17
1.1.3	Nossa História .....	17
<b>1.2</b>	<b>ORGANOGRAMA</b> .....	22
<b>1.3</b>	<b>RECURSOS HUMANOS</b> .....	23
<b>1.4</b>	<b>CENÁRIO DE ATUAÇÃO</b> .....	27
<b>1.5</b>	<b>INFRAESTRUTURA DE TRABALHO</b> .....	27
<b>1.6</b>	<b>PRINCIPAIS TECNOLOGIAS DE ATER TRABALHADAS</b> .....	36
<b>1.7</b>	<b>PRINCIPAIS PARCEIROS</b> .....	38
<b>2.</b>	<b>PLANEJAMENTO E ESTRATÉGIA DE ATUAÇÃO</b> .....	40
<b>2.1</b>	<b>ESTRATÉGIA DE ATUAÇÃO</b> .....	40
<b>2.2</b>	<b>MAPA ESTRATÉGICO</b> .....	40
<b>2.3</b>	<b>OBJETIVOS ESTRATÉGICOS – PLANEJAMENTO ESTRATÉGICO 2024 – 2027</b> .....	41
<b>2.4</b>	<b>ORÇAMENTO PREVISTO NO PPA EM RELAÇÃO AO AUTORIZADO PELA LOA ANUAL VERSUS LIQUIDAÇÕES MONITORADAS</b> .....	43
2.4.1	Iniciativas/Entregas x Metas x Dotações Planejadas no PPA X Dotação Autorizado pela LOA Anual X Liquidações Monitoradas .....	44
<b>2.5</b>	<b>PRIORIDADES ESTRATÉGICAS</b> .....	52
<b>2.6</b>	<b>MEDIDAS DE GESTÃO DO PLANO</b> .....	52
<b>2.7</b>	<b>METAS</b> .....	53
<b>2.8</b>	<b>INDICADORES DE DESEMPENHO</b> .....	53
<b>2.9</b>	<b>PROGRAMAS E PROJETOS TRABALHADOS</b> .....	53
2.9.1	Programas .....	53
2.9.1.1	O Agro é Social .....	53
2.9.1.2	Fomento Rural .....	55
2.9.1.3	Bovinocultura Sustentável .....	57
2.9.1.4	Pró-Genética .....	59
2.9.1.5	Indicação Geográfica e Marca Coletiva .....	61
2.9.1.6	Crédito Rural .....	64
2.9.1.7	Crédito Social .....	68
2.9.1.8	Aconchego Rural .....	71
2.9.1.9	Produzir Brasil .....	72
2.9.1.10	Programa de Aquisição de Alimentos – PAA .....	73
2.9.1.11	Programa Nacional de Alimentação nas Escolas – PNAE .....	77
2.9.2	Projetos .....	80
2.9.2.1	Selo Produtor Assistido .....	80
2.9.2.2	Agrocolégio .....	82
2.9.2.3	Gestão de Solo e Água em Microbacias Hidrográficas.....	83
2.9.2.4	Agroecologia .....	84
2.9.2.5	Plantando Saberes .....	85
<b>3</b>	<b>DEMONSTRATIVO DOS RESULTADOS ALCANÇADOS NO ANO DE 2025 ..</b>	87
<b>3.1</b>	<b>PROGRAMA GOVERNAMENTAL</b> .....	87
3.1.1	Objetivo do Programa .....	87
3.1.2	Resultado Esperado .....	87
<b>3.2</b>	<b>PROGRAMAS INTERNOS PARA A EXECUÇÃO DO PROGRAMA GOVERNAMENTAL “O AGRO É DE TODOS”</b> .....	87

3.3	<b>INICIATIVAS DA AGÊNCIA EMATER DENTRO DO PROGRAMA GOVERNAMENTAL O AGRO É DE TODOS – PPA 2024-2027</b> .....	87
3.4	<b>RESULTADOS ALCANÇADOS</b> .....	90
3.4.1	Programa de Assistência Técnica, Extensão rural e Gestão Social .....	90
	<i>Iniciativa 10064 – Criação do colégio Agrotécnico da Emater</i> .....	90
	<i>Iniciativa 10066 – Criação e Execução de Feira Anual da Agricultura Familiar ...</i>	92
	<i>Iniciativa 10067 – Criação e Execução de Mutirões Regionais da EMATER</i> .....	94
	<i>Iniciativa 10100 – Execução das Políticas Públicas de Assistência Técnica e Extensão Rural</i> .....	95
	<i>Iniciativa 10235 – Qualificação de Jovens, Mulheres e Empreendedores Rurais em Cursos Profissionalizantes</i> .....	109
3.4.2	Programa de Desenvolvimento de Pesquisa Agropecuária, análise e Recomendações Tecnológicas .....	115
	<i>Iniciativa 10063 – Criação de Vitrine Tecnológica para a Agricultura Familiar</i> .....	116
	<i>Iniciativa 10099 – Execução da Política Estadual de Pesquisa Agropecuária</i> .....	117
3.4.3	<i>Modernização – Expansão das Atividades de apoio à Produção da Agricultura Familiar</i> .....	125
	<i>Iniciativa 10104 – Expansão das Atividades de Apoio à Produção da Agricultura Familiar</i> .....	126
4	<b>CONSIDERAÇÕES FINAIS</b> .....	131
	<b>Referências</b> .....	135

**SIGLAS**

SIGLA	SIGNIFICADO
ABCZ	Associação Brasileira de Criação de Zebu
ACAR	Associação de Crédito e Assistência Rural
ANATER	Agência Nacional de Assistência Técnica e Extensão Rural
ATER	Assistência Técnica e Extensão Rural
CAF	Cadastro Nacional da Agricultura Familiar
CEASA	Central de Abastecimento de Goiás
CONAB	Companhia Nacional de Abastecimento
CONSEPA	Conselho Estadual de Política Ambiental
CREA	Conselho Regional de Engenharia e Agronomia de Goiás
DARE	Documento de Arrecadação de Receitas Estaduais
EMATER	Agência goiana de Assistência Técnica e Extensão Rural
EMBRAPA	Empresa Brasileira de Pesquisa Agropecuária
FAPEG	Fundação de Amparo à Pesquisa do Estado de Goiás
INCRA	Instituto Nacional de Colonização e Reforma Agrária
MAPA	Ministério da Agricultura Pecuária e Abastecimento
MDS	Ministério do Desenvolvimento e Assistência Social, Família e Combate à Fome
MPGO	Ministério Público de Goiás
OE	Objetivo Estratégico
PAA	Programa de Aquisição de Alimentos
PEI	Planejamento Estratégico Institucional
PNAE	Programa Nacional de Alimentação Escolar
PPA	Plano Plurianual
SEAPA	Secretaria de Estado de Agricultura, Pecuária e Abastecimento
SEBRAE	Serviço Brasileiro de Apoio às Micro e Pequenas Empresas
SEDUC	Secretaria de Estado da Educação
SENAR	Serviço Nacional de Aprendizagem Rural

## **FIGURAS**

Figura 1 – métodos de trabalho utilizados pela EMATER;

Figura 2 – organograma da Emater;

Figura 3 – RH – média de vencimento por vínculo;

Figura 4 – RH – valor total de proventos por vínculo;

Figura 5 – RH – quantidade de servidores por vínculo;

Figura 6 – mapa das coordenadorias regionais da EMATER;

Figura 7 – mapa da Região Caiapó;

Figura 8 - mapa da Região Estrada de Ferro;

Figura 9 - mapa da Região Planalto;

Figura 10 - mapa da Região Rio das Antas;

Figura 11 - mapa da Região Rio dos Boias;

Figura 12 - mapa da Região Paranaíba;

Figura 13 - mapa da Região Rio Vermelho;

Figura 14 - mapa da Região Serra da Mesa;

Figura 15 - mapa da Região Sudoeste;

Figura 16 - mapa da Região Sul;

Figura 17 - mapa da Região Vale do Paranã;

Figura 16 - mapa da Região Vale do São Patrício.

Figura 19 – mapa estratégico da Emater

## **IMAGENS**

Imagem 1 – sede da Agência EMATER;

Imagem 2 –estações experimentais de pesquisa agropecuária;

Imagem 3 – Mutirão do Agro é Social;

Imagem 4 – fotos de cursos profissionalizantes para entrega de políticas públicas, para aquisição de pequenos implementos e/ou equipamentos ( o Agro é Social);

Imagem 5 – foto de aquisição de matrizes de ovinos, através do recebimento da política pública fomento rural;

Imagem 6 – fotos da aplicação dos recursos recebidos pela política pública Fomento rural;

Imagem 7 – foto do programa bovinocultura sustentável;

Imagem 8 – foto dos leilões do pró-genética onde agricultores adquirem touros PA com baixo custo;

Imagem 9 – foto de produtos que já possuem indicação geográfica e de marca coletiva;

Imagem 10 – indicação geográfica;

Imagem 11 – foto de trator adquirido através de projetos de crédito elaborado pela Emater e aprovado por instituições financeiras;

Imagem 12 – foto de insumos adquiridos através de projetos de crédito elaborado pela Emater e aprovado por instituições financeiras;

Imagem 13 – foto de placas de energia solar e de trator adquiridos através de projetos de crédito elaborado pela Emater e aprovado por instituições financeiras;

Imagem 14 – fotos de produção de grãos, cujos agricultores tiveram acesso a crédito comercialização para cobrir despesas pós colheita;

Imagem 15 – foto referente a cursos realizados e entrega de cartão crédito social;

Imagem 16 – foto de encerramento de curso profissionalizante de agroindústria em processamento de leite para acesso a políticas públicas (crédito social);

Imagem 17 – fotos de cursos profissionalizantes e panificação, processamento de frutas e avicultura para acesso a política pública (crédito social);

Imagem 18 – foto de turismo rural realizado dentro do projeto Aconchego Rural e de equipes técnicas capacitadas em turismo rural para desenvolvimento do projeto;

Imagem 19 – foto de alimentos ofertados para o PAA;

Imagem 20 – foto de agricultor fazendo entrega de hortaliças ao PAA;

Imagem 21 – foto de técnica da Emater fazendo assessoramento a agricultores para entrega de produtos ao PAA;



Imagem 22 – fotos de alimentos a serem entregues nas escolas referente ao programa nacional de alimentação escolar (PNAE);

Imagem 23 – foto de equipe técnica da Emater fazendo acompanhamento a sistemas produtivos, cujos produtos serão entregues nas escolas (PNAE);

Imagem 24 – foto de produtos entregues para merenda escolar – PNAE;

Imagem 25 – foto do selo produtor assistido da Emater;

Imagem 26 – foto de produtos com uso do selo e certificado de produtor assistido que dá acesso ao selo;

Imagem 27 – foto de alunos do Agrocolégio Maguito Vilela;

Imagem 28 – foto de agricultor que conseguiu recuperar nascente, graças ao trabalho da Emater;

Imagem 29 – foto de acompanhamento de recuperação de áreas degradadas;

Imagem 30 - fotos de alunos de ensino fundamental em visita a Emater para participação no projeto Plantando Saberes;

Imagem 31 - fotos dos alunos do Agrocolégio Estadual Maguito Vilela em aulas práticas e foto da faixada do colégio;

Imagem 32 - fotos dos alunos do Agrocolégio Estadual Maguito Vilela em aulas práticas;

Imagem 33 – fotos dos mutirões O Agro é Social, com entrega de políticas públicas – crédito social;

Imagem 34 - foto de equipe técnica que passou por capacitação em novas tecnologias em Israel;

Imagem 35 – foto equipe técnica realizando atendimento direto em propriedades rurais.

## **QUADROS**

Quadro 1 – quantidade de servidores por tipo de vínculo;

Quadro 2 – quantidade de servidores por tipo de cargo;

Quadro 3 – tecnologia de ATER trabalhadas;

Quadro 4 – principais parceiros da Emater;

Quadro 5 – objetivos estratégicos de entregas finalísticas – clientes usuários;

Quadro 6 – objetivos estratégicos de entregas finalísticas – responsabilidade social;

Quadro 7 – objetivos estratégicos de entregas finalísticas – parceiros;

Quadro 8 – objetivos estratégicos de entregas de apoio e gestão de processos internos;

Quadro 9 – objetivos estratégicos de entregas de apoio e processos internos;

Quadro 10 – objetivos estratégicos de entregas de apoio e tecnologia da informação;

Quadro 11 – objetivos estratégicos de entregas de apoio – pessoas;

Quadro 12 – objetivos estratégicos da perspectiva orçamentária e financeira;

Quadro 13 – metas x dotações orçamentárias planejadas do PPA x dotações autorizadas na LOA anual x liquidações monitoras;

Quadro 14 - demonstrativo de resultados produto 18793 – famílias rurais de baixa renda beneficiadas;

Quadro 15 - demonstrativo de resultados produto 18809 – feira anual da agricultura familiar da Emater estruturada;

Quadro 16 - demonstrativo de resultados produto 18795 – Mutirões de Difusão de Tecnologias e Serviços Realizados;

Quadro 17 - : demonstrativo de resultados produto 18825;

Quadro 18 - demonstrativo de resultados produto 18826 – Gestão de Serviços de Assistência Técnica e Extensão Rural;

Quadro 19 - demonstrativo de resultados do produto de serviços 8417 - Evento Técnico/Científico Agropecuário Realizado;

Quadro 20 - demonstrativo de resultados do produto de serviços 19115 - Serviços de Assistência Técnica e Extensão Rural / Não Quantificável;

Quadro 21 - demonstrativo de resultados do produto de serviços 19158 - Construção de Galpão para Instalação da Gráfica da Emater / Número;

Quadro 22 - demonstrativo de resultados do produto de serviços 19141 - Servidor Capacitado e Atualizado;

Quadro 23 - demonstrativo de resultados de nº cursos realizados/mês;

Quadro 24 - demonstrativo de resultados do produto de serviços - Produtor Rural Capacitado / Número;

Quadro 25 - demonstrativo de resultados do produto de serviços – Implantação de Sistema de Vigilância com Câmaras de Monitoramento para Unidades Locais e Regionais de ATER;

Quadro 26 - demonstrativo de resultados do produto de serviços – Atendimento ao Produtor Rural Realizado/número;

Quadro 27 - demonstrativo da execução de políticas públicas;

Quadro 28 - demonstrativo da execução do programa Crédito Rural;

Quadro 29 - : demonstrativo da execução do programa Produzir Brasil;

Quadro 30 - demonstrativo dos resultados alcançados no produto 19140 – Família do Produto Rural Assistida;

Quadro 31 - demonstrativo dos resultados alcançados no produto 19138 – Cadeia Produtiva;

Quadro 32 - demonstrativo dos resultados alcançados no produto 18821 – Família do Produto Rural Assistida;

Quadro 33 - demonstrativo dos resultados alcançados com a política pública Crédito Social Rural Assistida;

Quadro 34 - demonstrativo dos resultados alcançados no produto 18831 - Minis Agroindústrias Itinerantes Implantadas;

Quadro 35 - demonstrativo dos resultados alcançados no produto de serviço 18830 - Gestão de Serviços de Qualificação de produtores Rurais;

Quadro 36 - demonstrativo dos resultados produto de serviço Produto 19172 - Qualificação de Produtores Rurais/Não Quantificável;

Quadro 37 - demonstrativo dos métodos de trabalho utilizados pela atividade de ATER no ano de 2025;

Quadro 38 - demonstrativo dos resultados produto 18791 – unidades demonstrativas implantadas;

Quadro 39 - demonstrativo dos resultados produto 18792 – tecnologias agropecuárias validadas e disponibilizadas;

Quadro 40 - demonstrativo dos resultados produto 18819 – Produtos e Soluções Tecnológicas Disponibilizadas;

Quadro 41 - demonstrativo dos resultados produto 18822 – Produtos e Soluções Tecnológicas Disponibilizadas;

Quadro 42 - demonstrativo dos resultados produto 19143 – Publicação Técnica e/ou Científica Realizada;

Quadro 43 - demonstrativo dos resultados produto 19166 – Projeto de Pesquisa Agropecuário Implantado;

Quadro 42 - : demonstrativo dos resultados produto 19166 – Projeto de Pesquisa Agropecuário Implantado

Quadro 43 - demonstrativo dos resultados produto 19143 – Publicação Técnica e/ou Científica Realizada

Quadro 44 - demonstrativo dos resultados produto 19202 – Análise Laboratorial Realizada

Quadro 45 - demonstrativo dos resultados produto 1944 – Serviços de Pesquisa Agropecuária

Quadro 46 - demonstrativo dos resultados produto 19164 – Unidade de Transferência de Tecnologia Implantada

Quadro 47 - demonstrativo dos resultados produto 19152 – implantação de vigilância armada nas estações experimentais

Quadro 48 - demonstrativo dos resultados produto 19163 – sementes melhoradas produzidas Quadro 49 - demonstrativo dos resultados produto 19162 – produção e mudas melhoradas;

Quadro 50 - demonstrativo dos resultados produto 18827 – expansão física e territorial do alcance de atendimento ao agricultor familiar;

Quadro 51 - demonstrativo dos resultados produto 18828 – gestão de serviços de reestruturação da infraestrutura das Unidades;

Quadro 52 - demonstrativo dos resultados produto 119146 e 20850 – construção de galpão e coberturas para guarda de bens móveis;

Quadro 53 - demonstrativo dos resultados produto 119147 e 20849 – Unidades Construção e Reforma de Unidade de Manejo e Processamento de Plantas Bioativas/ Unidades administrativas, Unidades de Pesquisa Agropecuária e Unidades Demonstrativas Reformadas e Padronizadas;

Quadro 54 - demonstrativo dos resultados produto 119174 e 20849 – Reestruturação, Padronização e Reforma das Unidades Administrativas da EMATER/ Unidades administrativas, Unidades de Pesquisa Agropecuária e Unidades Demonstrativas Reformadas e Padronizadas;

Quadro 55 - demonstrativo dos resultados produto 119175 e 20849 – Reestruturação, Padronização e Reforma das Unidades de Pesquisa Agropecuária e das Unidades Demonstrativas / Unidades administrativas,



Unidades de Pesquisa Agropecuária e Unidades Demonstrativas Reformadas e Padronizadas;

Quadro 56 - demonstrativo dos resultados produto 19148 - Reforma da Casa do Mel da Estação Experimental de Anápolis;

Quadro 57 - demonstrativo dos resultados produto 19177 e 20851 – Construção de Galpão de Sementes na Estação Experimental de Araçu.

## **1. INFORMAÇÕES SOBRE A UNIDADE**

## 1. IDENTIFICAÇÃO

### 1.1 QUEM SOMOS

#### 1.1.1 Perfil Institucional

- **Nome:** Agência Goiana de Assistência Técnica, Extensão Rural e Pesquisa Agropecuária;
- **Denominação Abreviada:** EMATER;
- **Vinculação:** Secretaria de Estado de Agricultura Pecuária e Abastecimento;
- **CNPJ.:** 13.232.306/0001-15;
- **Endereço:** Rodovia R2, Quadra D, Área Lote AR3, S/N, Campus Samambaia da UFG;
- **Telefone:** (62) 98152-2322
- **Cidade:** Goiânia
- **Estado:** Goiás
- **CEP:** 74.690-631
- **Endereço Eletrônico:** “<https://goias.gov.br/emater/telefones-enderecos-email-horarios-de-atendimento/>”;
- **Natureza:** Autarquia dotada de autonomia administrativa, gestão financeira e patrimonial, criada pela Lei 17.257 de 25 de janeiro de 2011, e alterada pela Lei 18.746 de 29 de dezembro de 2014 e Lei nº 19.376, de 30 de junho de 2016;
- **Público:** a Emater tem por objetivo principal realizar atividades de Assistência Técnica, Extensão Rural e de Pesquisa Agropecuária, prioritariamente aos Agricultores Familiares e suas organizações, objetivando geração de renda, inclusão social e a melhoria da qualidade de vida das famílias rurais.

- **Como Trabalhamos:** a Emater se utiliza de métodos próprios de comunicação e meio rural e fundamentos na andragogia (educação de adultos), respeitando e resgatando o saber e o conhecimento dos agricultores. Para a execução de suas atividades são utilizados métodos simples e complexos, como também individual, grupal, massal e participativos.

Principais métodos de trabalho utilizados na educação de adultos:



Figura 1 – métodos de trabalho

### 1.1.2. IDENTIDADE ORGANIZACIONAL

- **Missão:**

Contribuir para o desenvolvimento rural sustentável por meio da inovação, proporcionando o aumento da renda e da qualidade de vida no campo.

- **Visão de Futuro:**

Se consolidar como a Agência de Inovação Rural de referência nacional em pesquisa agropecuária, assistência técnica e extensão rural.

- **Valores Organizacionais:**

Inovação, Protagonismo, Comprometimento, Transparência, Credibilidade, Confiança, Ética, Cooperação.

- **Competência:**

as competências da EMATER estão descritas no artigo 55 da [Lei 21.792/2023](#), que estabelece a organização administrativa do Poder Executivo: [...]

Art. 55. À EMATER compete a execução da política estadual de assistência técnica, extensão rural, pesquisa agropecuária, bem como as atividades correlatas ao desenvolvimento rural sustentável, atendendo prioritariamente à agricultura familiar, em consonância com a [Lei federal nº 11.326, de 24 de julho de 2006](#).

Fonte: [Lei Estadual nº 21.792 de 16-02-2023](#), [Decreto Estadual nº 9.455 de 25-06-2019](#).

### 1.1.3. Nossa História:

**1959** – Criação da Associação de Crédito e Assistência Rural do Estado de Goiás-ACAR-Goiás, que era uma sociedade civil, sem fins lucrativos, com sede e foro em Goiânia, para promover a execução da extensão rural no Estado.

A finalidade da ACAR-Goiás era a de “contribuir para a aceleração do desenvolvimento econômico e social do meio rural do Estado de Goiás, mediante o planejamento e a execução das atividades de extensão rural e crédito rural educativo”.

**1975** - Com a publicação da Lei Estadual nº 7.969, de 15 de outubro de 1975, foi autorizada a criação da Empresa de Assistência Técnica e Extensão Rural do Estado de Goiás-EMATER-GO, mediante a unificação da ACAR-Goiás com a Coordenadoria de Assistência Técnica, da Secretaria da Agricultura, concretizada pelo Decreto nº 735, de 16 de dezembro de 1975, que aprovou o seu Estatuto.

**1995** - Em dezembro de 1995, pela Lei Estadual nº 12.733, de 07/12/1995, foi autorizada:

- A incorporação da Empresa Goiana de Pesquisa Agropecuária-EMGOPA à Empresa de Assistência Técnica e Extensão Rural de Goiás-EMATER-GO, concretizada pelo Decreto nº 4.628/96 de 29/01/1996;
- Absorção, pela EMATER-GO, dos serviços de classificação de origem vegetal, da Secretaria de Agricultura e Abastecimento.

**1999** - A Lei nº 13.550 de 11 de novembro de 1999 cria a Agência Goiana de Desenvolvimento Rural e Fundiário-AGENCIARURAL, autarquia jurisdicionada à Secretaria de Estado da Agricultura, Pecuária e Abastecimento, absorvendo as atividades da EMATER-GO, (**colocada em liquidação Art. 18 da Lei nº 13.550**) IDAGO, IGAP, órgãos extintos pela mesma Lei.

**2003** - Em 30 de dezembro de 2003 a Lei nº 14.645, alterou a Lei nº 13.550, de 11 de novembro de 1999, com o desmembramento das atividades de defesa agropecuária da estrutura da AGENCIARURAL, com a finalidade de criar a Agência Goiana de Defesa Agropecuária-AGRODEFESA.

**2008** - em 30 de maio de 2008 a Lei 16.272 alterada pela Lei nº 16.365 de 07 de outubro de 2008 extingue a AGENCIARURAL, transferindo suas atividades institucionais e quadro de pessoal para a Secretaria de Agricultura, Pecuária e Abastecimento- SEAGRO.

**2010** - Com a publicação da Lei 16.978 de 28/04/2010 a Empresa de Assistência Técnica e Extensão Rural do Estado de Goiás-EMATER-GO, é excluída do processo de liquidação, e reativada, retomando da Secretaria de Agricultura,

Pecuária e Abastecimento as atividades institucionais e quadro de pessoal originário, passando a ter as seguintes competências básicas:

I – execução da política estadual de assistência técnica, extensão rural, pesquisa agropecuária e atividades correlatas ao desenvolvimento rural sustentável, atendendo prioritariamente a agricultura familiar, em consonância com a Lei federal nº 11.326, de 24 de julho de 2006;

II – promoção de atividades de classificação de produtos de origem vegetal e de certificação de produtos de origem animal.

**2011** - Em 25 de janeiro de 2011, através da Lei nº 17.257 que dispõe sobre a organização administrativa do Poder Executivo e dá outras providências, é posta novamente em liquidação a Empresa de Assistência Técnica, Extensão Rural e Pesquisa Agropecuária do Estado de Goiás-EMATER–GO, e cria-se a Agência Goiana de Assistência Técnica, Extensão Rural e Pesquisa Agropecuária – EMATER– sendo uma entidade autárquica estadual, dotada de personalidade jurídica de direito público interno, com autonomia administrativa, financeira e patrimonial, sede e foro na Capital do Estado de Goiás e jurisdição em todo o território estadual, jurisdicionada à Secretaria de Agricultura, Pecuária e Irrigação, com a responsabilidade pela execução da política estadual de assistência técnica, extensão rural, pesquisa agropecuária e atividades correlatas ao desenvolvimento rural sustentável, atendendo prioritariamente à agricultura familiar, em consonância com a Lei federal nº 11.326, de 24 de julho de 2006; promoção de atividades de classificação de produtos de origem vegetal e certificação de produtos de origem animal.

**2014/2015** - Mais recentemente, 29 de dezembro de 2014, a Lei 18.746, definiu nova Estrutura Complementar dos órgãos, bem como altera, acrescenta e ou suprime dispositivos na Lei nº 17.257, de 25 de janeiro de 2011, para adequar o seu texto às prescrições da Lei nº 18.687, de 03 de dezembro de 2014, especialmente quanto ao disposto em seu art.6º. Assim, a Agência EMATER passa a ser Autarquia jurisdicionada à Secretaria de Desenvolvimento Econômico, Científico, Tecnológico e de Agricultura, Pecuária e Irrigação, Novamente, a

Estrutura Organizacional sofre alterações através da Lei Nº 18.934, de 16 de julho de 2015, e por último, através do Decreto nº 8.438, de 21 de agosto de 2015, são aprovadas as unidades regionais, apresentando nova estrutura centralizada e descentralizada.

**2016** - Em **30 de junho de 2016**, a **Lei nº 19.376** transforma a Agência Goiana de Assistência Técnica, Extensão Rural e Pesquisa Agropecuária – EMATER, em Agência de caráter especial, dotada de autonomia administrativa, gestão financeira e patrimonial, fixando novas competências (Art. 2º incisos de I a XI), autorizando novos procedimentos administrativos (Art. 3º, incisos de I a VII), com estabelecimento de normas da administração pública (§ 1º, 2º, 3º), bem como, procedimentos dos órgãos de controle e fiscalização estaduais para prestação de contas, onde determina ainda que a Agência

EMATER adote mecanismos de controle interno, sem prejuízo das ações realizadas pelo órgão estadual de controladoria, com vista à fiscalização contábil, financeira, orçamentárias, dentre outros, conforme abaixo:

*I – execução da política estadual de assistência técnica, extensão rural, pesquisa agropecuária e de atividades correlatas ao desenvolvimento rural sustentável, atendendo prioritariamente à agricultura familiar, em consonância com a Lei federal nº 11.326, de 24 de julho de 2006;*

*II – planejamento, coordenação e execução de planos, programas e projetos de assistência técnica, extensão rural, pesquisa agropecuária e desenvolvimento rural sustentável, nas áreas agrossilvopastoril, aquícola, de turismo rural, artesanal e agroindustrial;*

*III – promoção das atividades de classificação de produtos de origem vegetal e certificação dos de origem animal;*

*IV – promoção e disponibilização da produção de sementes e mudas;*

*V – viabilização da comercialização de produtos de origem vegetal e animal, bem como de tecnologia e de serviços inerentes à realização de pesquisa agropecuária, assistência técnica e extensão rural, classificação de produtos de origem vegetal e certificação animal;*

*VI – geração, validação, difusão e transferência de conhecimentos, tecnologias, produtos e processos de natureza técnico-econômico-social e socioambiental, visando ao aumento da produção agropecuária, à competitividade do agronegócio e da agricultura familiar, de acordo com as políticas e ações dos governos estadual e federal;*

## 1.2 ORGANOGRAMA



Figura 2: organograma da Emater

### 1.3 RECURSOS HUMANOS

#### a. quantidade por tipo de vínculo

Tipo de Vínculo	Quantidade de Servidores
Comissionado	182
Efetivo	436
Efetivo/Comissionado	11
Estagiário	14
Pessoa sem vínculo	14
Requisitado	17
Requisitado/Comissionado	3
Temporário	88
<b>TOTAL</b>	<b>765</b>

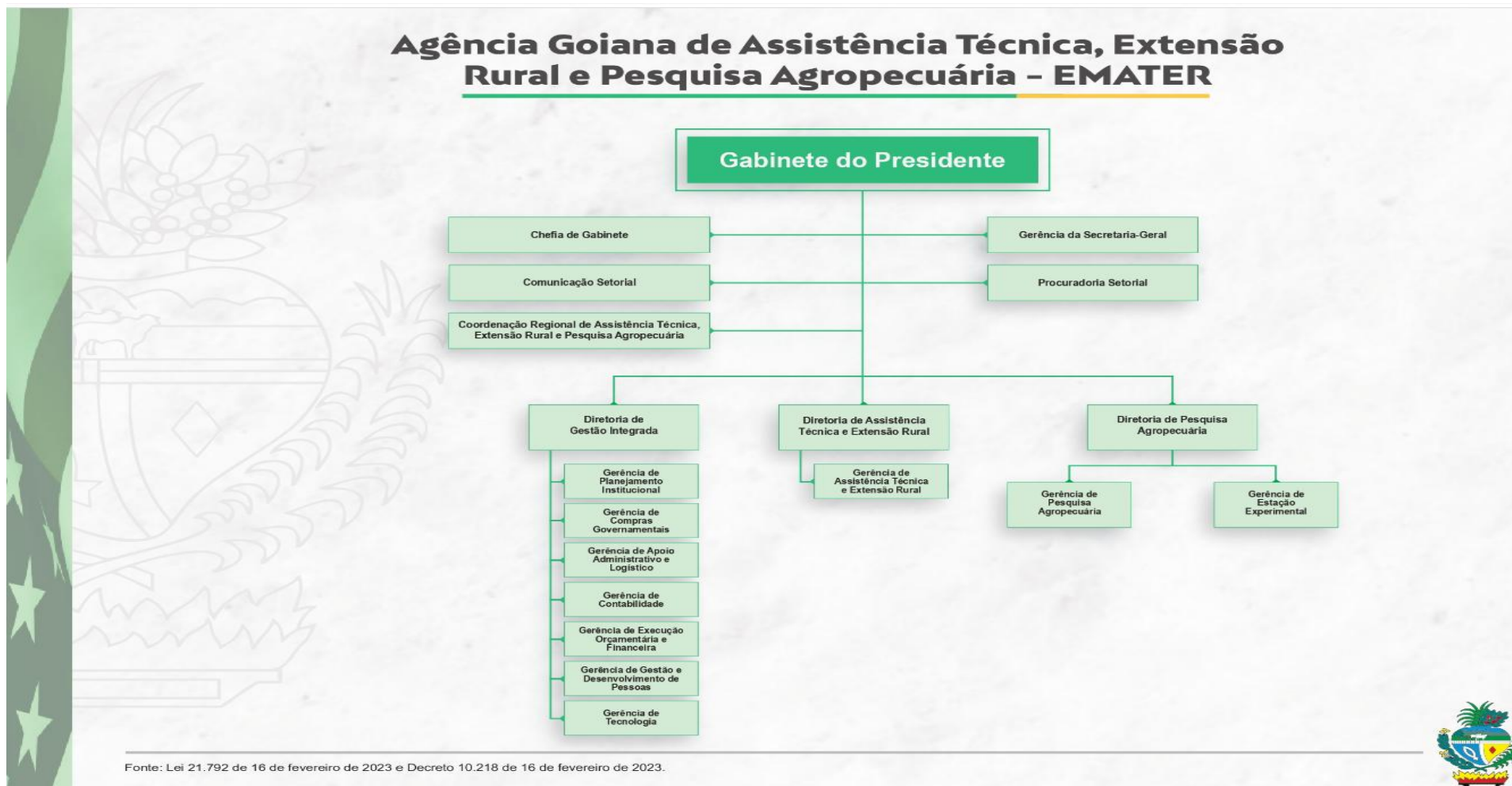
Quadro 1 – quantidade de servidores por tipo de vínculo

#### b. quantidade por tipo de cargo

Cargo	Quantidade de Servidores
Agente administrativo – SANTA ROSA DE GOIÁS	1
Agente de fiscalização Agropecuária – PCR – AGRODEFESA -23.571	2
Analista Ambiental	3
Analista de Desenvolvimento Rural – QT – PCR – CLT - 19740	108
Analista de Gestão Administrativa - QT – PCR – CLT – 19.740 – AG. RURAL	5
Analista de Gestão Governamental	1
Analista técnico - CELGPAR	1
Analista técnico de Saúde – Lei 22.524	1
Assessor A1	2
Assessor A3	7
Assessor A4	10
Assessor A5	11
Assessor A6	9
Assessor A7	28
Assessor A8	27
Assessor A9	58
Assessor Especial - PORTEIRÃO	1
Assessor Especial – AE1	1
Assessor Especial – AE2	1
Assessor Especial de Gabinete - SANCLERLÂNDIA	1
Assessor Especial IV - SIMOLÂNDIA	1
Assistente de Desenvolvimento Rural – QT – PCR – CLT -19.740	90
Assistente de Gestão - CELGPAR	1
Assistente de Gestão Administrativa – PCR – 17.098	4
Assistente de Gestão Administrativa - QT – PCR – CLT – 19.740 AG.RURAL	132
Assistente de Gestão Administrativa - QT – PCR – CLT – 17.098 - CAIXEGO	19

Cargo	Quantidade de Servidores
Assistente Técnico de Saúde – Lei. 22.524	1
Auxiliar Administrativo – IQUEGO -220h	1
Auxiliar de Desenvolvimento Rural - QT – PCR – CLT – 19.740	19
Auxiliar de Enfermagem – QT – 23.232	1
Auxiliar de Gestão Administrativa – PCR – 17.098	2
Auxiliar de Gestão Administrativa – QT – PCR – CLT – 19.740 AG.RURAL	33
Auxiliar de Gestão Administrativa – QT – PCR – CLT – 17.098 - CAIXEGO	1
Auxiliar Operacional – IQUEGO – 220h	1
C. Temporário – Técnico Agrícola EMATER	82
CT. Engenheiro Agrônomo – Pleno – Dec. 10499 - EMATER	1
CT. Engenheiro de Alimentos – Pleno – Dec. 10499 - EMATER	1
CT. Engenheiro de Pesca – Pleno – Dec. 10.499 - EMATER	1
CT Engenheiro Florestal – Pleno – Dec. 10.499	1
CT. Médico Veterinário – Júnior – Dec. 10.499 - EMATER	1
CT. Zootecnista – Dec. 10.499 - EMATER	1
Chefe – DAS-6	1
Chefe de Divisão – CACHOEIRA DOURADA	1
Chefe de Gabinete – DAS - 4	1
Coordenador Regional – DAID-2	7
Diretor – DAS - 4	2
Encarregado de Secretaria - EDÉIA	1
Estagiário – Nível superior – Livre Seleção	9
Estagiário – Nível superior – Seleção SEAD	5
Extensionista Rural - TO	4
Fiscal Estadual Agropecuário – PCR AGRODEFESA – 23.571	1
Geólogo - METAGO	1
Gerente DAI-1	8
Gestor Jurídico – 19.929	2
Gestor Público – 19.929	1
Líder de Área ou Projeto LAP	8
Motorista - PGYN	1
PDV - EMATER	14
Presidente – DAS 2	1
Procurador do Estado – LC	1
Professor - ACREÚNA	1
Professor - IV	1
Professor de Ensino Básico, Técnico e Tecnológico - IFGOIANO	1
Técnico Agropecuário I – ÁGUAS LINDAS	1
Técnico em Agropecuária – COCALZINHO	1
Técnico em Gestão Pública	18
Vigilante III - POSSE	1
<b>TOTAL</b>	<b>765</b>

Quadro 2- quantidade de servidores por tipo de cargo

c. média de Vencimento por vínculo



Figura 3 – demonstrativo de vencimento por tipo de vínculo

d. Valor Total de Proventos por Categoria de Vínculo

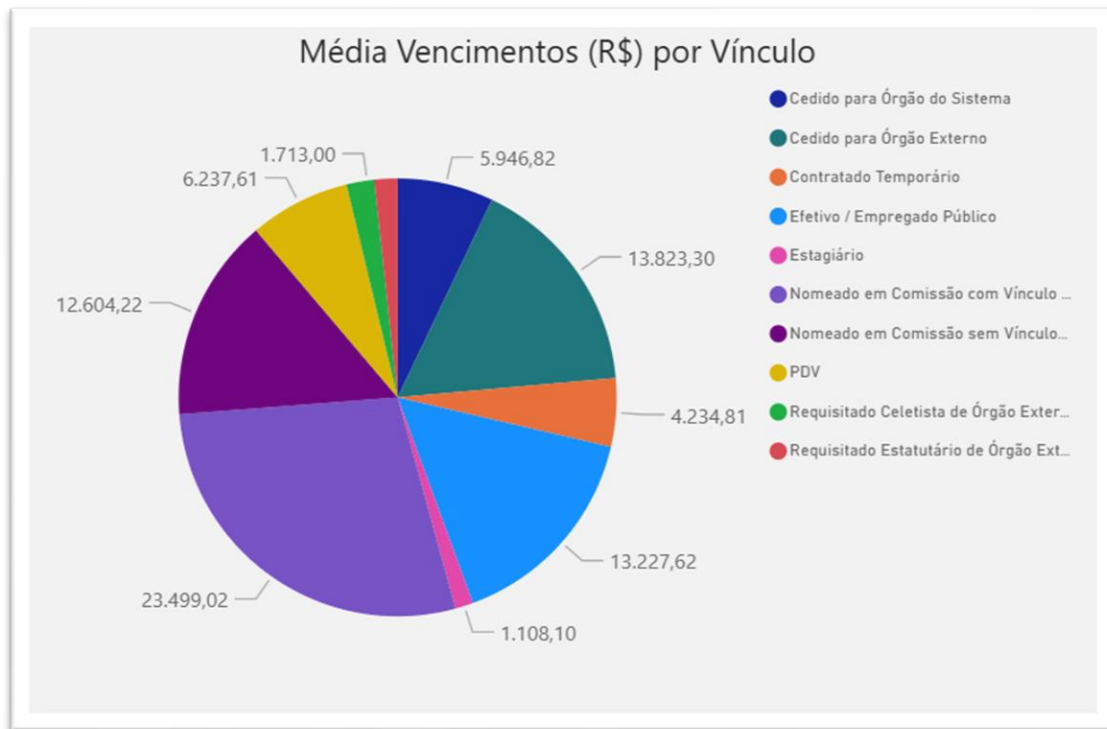

Figura 4 – demonstrativo do total de proventos por categoria de vínculo

e. Quantidade de Servidores por vínculo

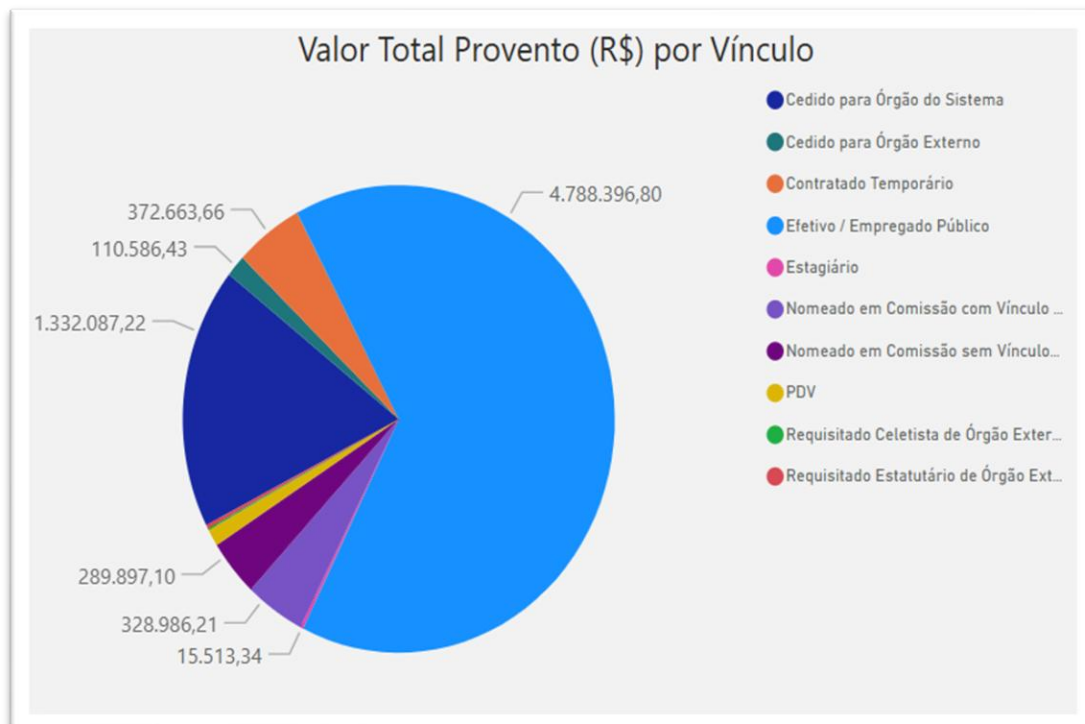

Figura 5 – demonstrativo da quantidade de servidores por vínculo

## 1.4 CENÁRIO DE ATUAÇÃO

O Cenário de atuação da EMATER, está diretamente vinculado ao desenvolvimento rural sustentável, na geração de renda e emprego e melhoria da qualidade de vida dos agricultores familiares do Estado de Goiás, que vem de encontro com alguns compromissos de Governo, descritos no PPA 2024-2027, dentre os quais pode-se citar “*acabar com a pobreza em todas as suas formas e em todos os lugares*”, “*acabar com a fome, alcançar a segurança alimentar e melhoria da nutrição e promover a agricultura sustentável*”, “*proteger, recuperar e promover o uso sustentável dos ecossistemas terrestres, gerir de forma sustentável as florestas*”, “*combater a desertificação, deter e reverter a degradação da terra e deter a perda de biodiversidade*”, dentre outros.

Quanto ao seu campo de atuação, esse se refere a todos os municípios goianos, cujo público prioritário é o agricultor familiar de baixa renda, em situação de vulnerabilidade social e suas formas associativas (associações e cooperativas rurais, sindicatos rurais, dentre outros), atendendo também pequenos, médios, grades produtores rurais e sociedade em geral.

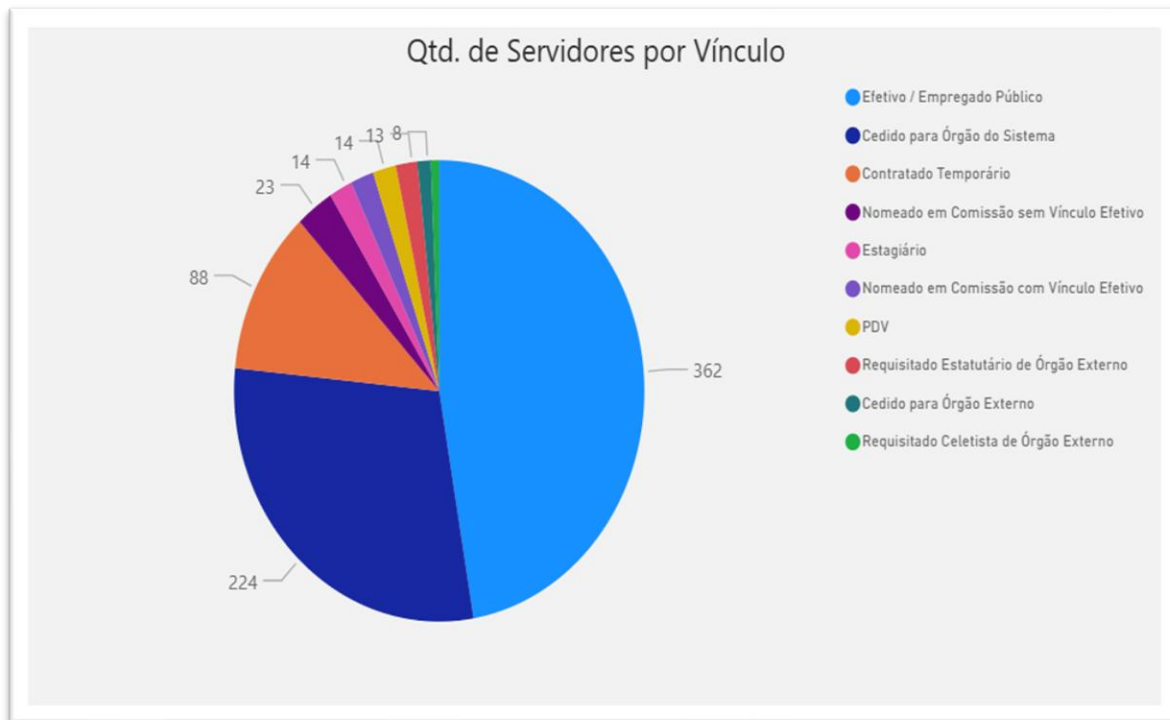
## 1.5 INFRAESTRUTURA DE TRABALHO

A EMATER tem uma infraestrutura subdividida em:

1 sede em Goiânia, localizada no Campus Samambaia;



Imagem1 – foto da nova sede da Emater

- 4 fazendas denominadas Estações Experimentais de Pesquisa, localizadas em Anápolis, Araçu, Goiânia e Porangatu;



imagem 2: demonstrativo das estações experimentais da Emater

- 12 Unidades Regionais ( Regional Caiapó, com sede em Iporá, Regional Estrada de Ferro, com sede em Ipameri, Regional Planalto, com sede em Formosa, Regional Rio das antas com sede em Anápolis, Regional Rio dos Bois, com sede em Palmeiras de Goiás, Regional Rio Paranaíba, com sede em Quirinópolis, Regional Rio Vermelho com sede em Goiás, Regional Serra da Mesa, com sede em Uruaçu, Regional Sudoeste, com sede em Rio Verde, Regional Sul, com sede em Morrinhos, Regional Vale do Paranã, com sede em Posse e Regional Vale do São Patrício, com sede em Ceres, responsáveis pela coordenação dos serviços de Assistência Técnica e Extensão Rural – ATER em todo o Estado de Goiás, através de suas Unidades Locais Municipais.



Figura 6: mapa das coordenadorias regionais da Emater

- 242 Unidades Locais Municipais, responsáveis pela execução dos serviços de ATER em todo o estado, as quais estão subordinadas às Unidades Regionais, por região administrativa, conforme figuras abaixo:



Figura 7: mapa da regional Caiapó, sede em Iporá

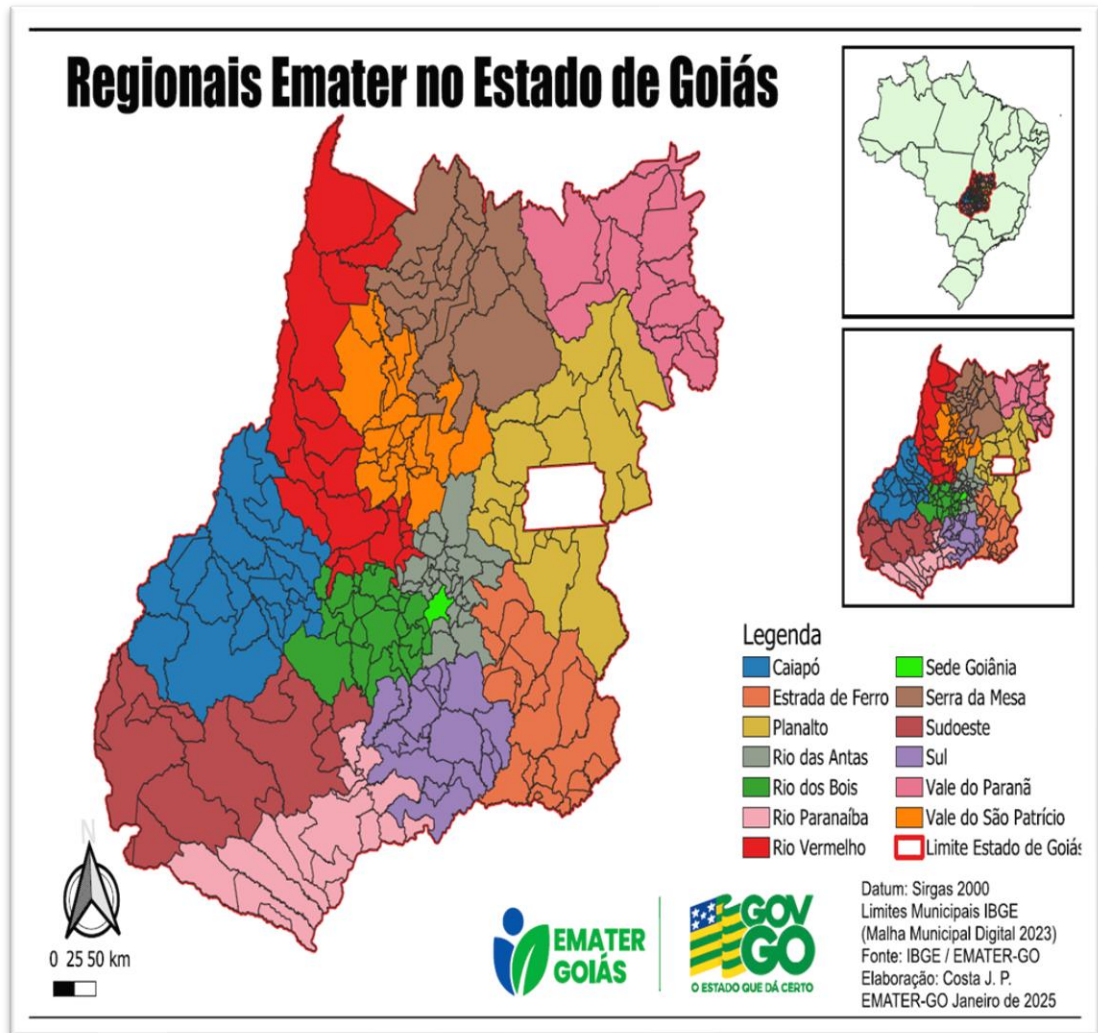

Figura 8: mapa da regional Estrada de Ferro, sede em Ipameri

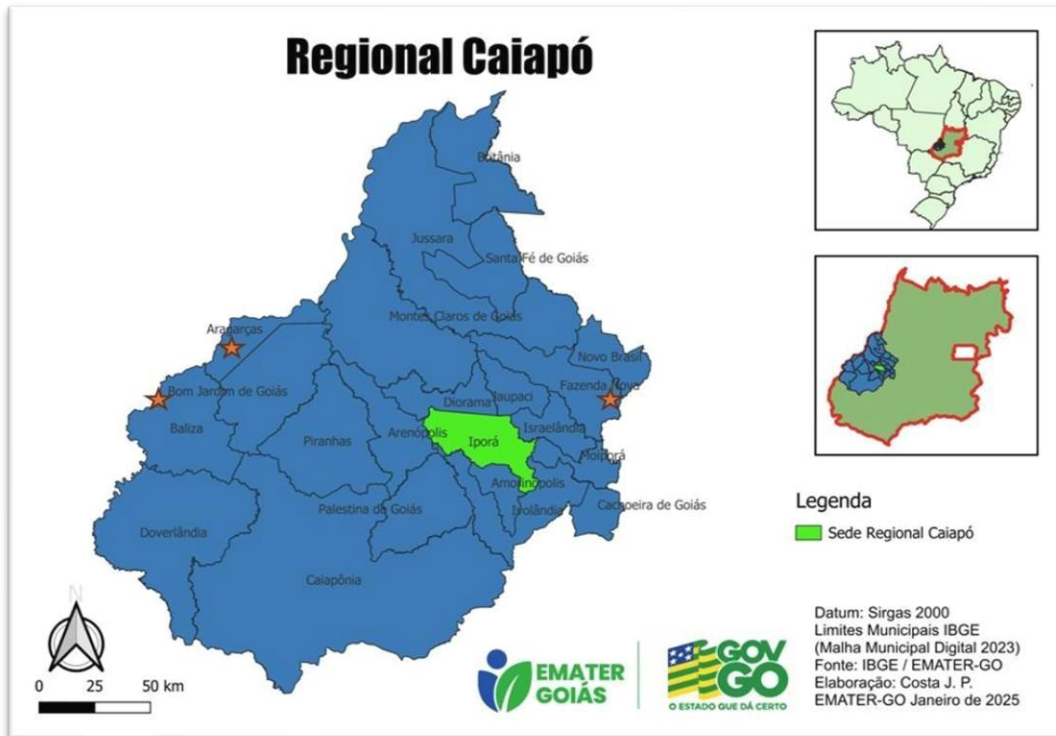

Figura 9: mapa da regional Planalto, sede em Formosa

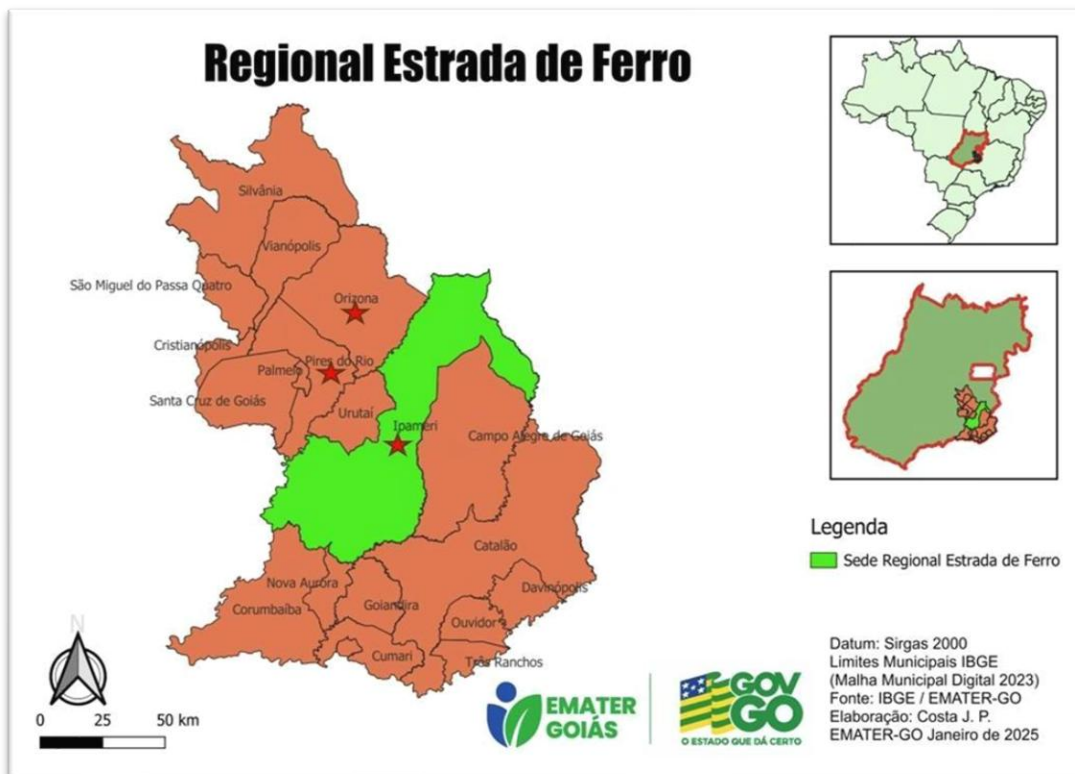

Figura 10: mapa da regional Rio das Antas, sede em Anápolis

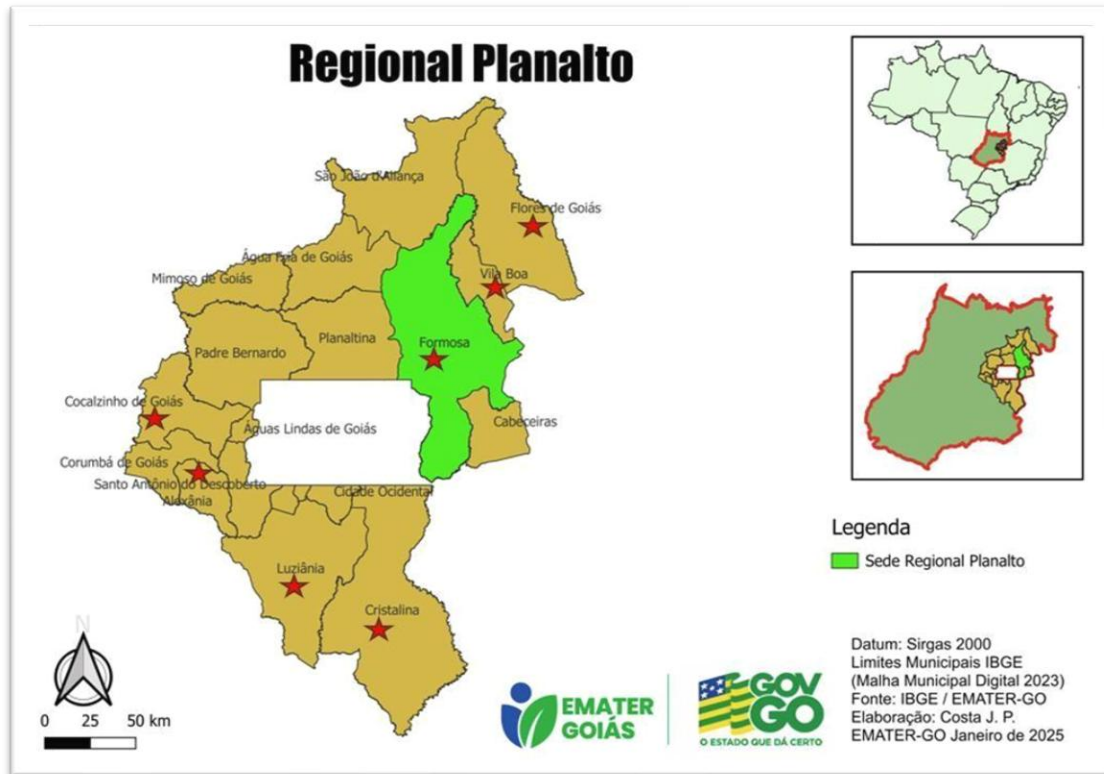

Figura 11: mapa da regional Rio dos Bois, sede em Palmeiras de Goiás

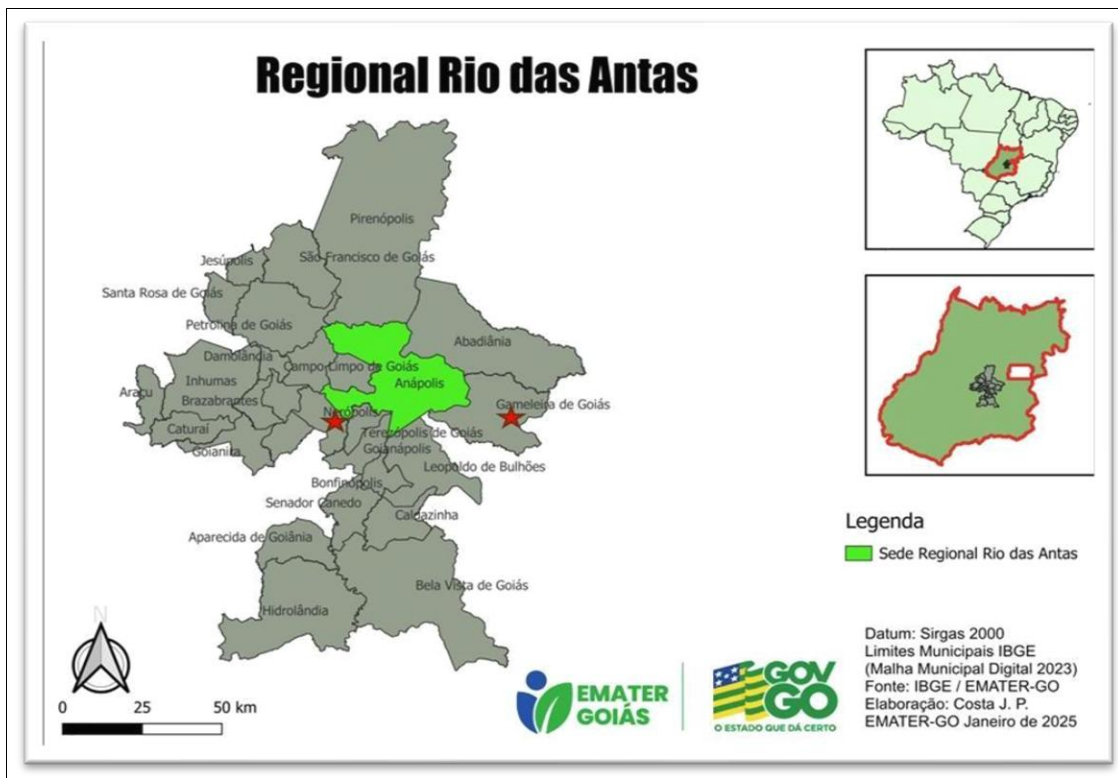

Figura 12: mapa da regional Rio Paranaíba, sede em Quirinópolis

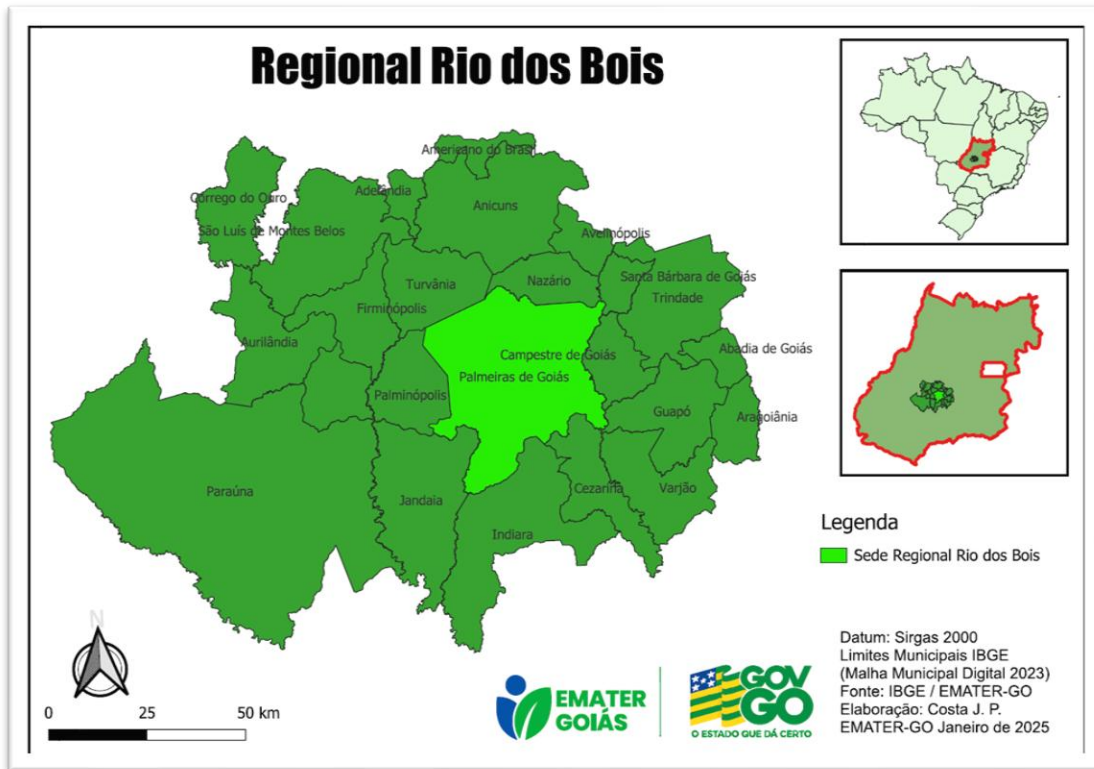

Figura 13: mapa da regional Rio Vermelho, sede na Cidade de Goiás

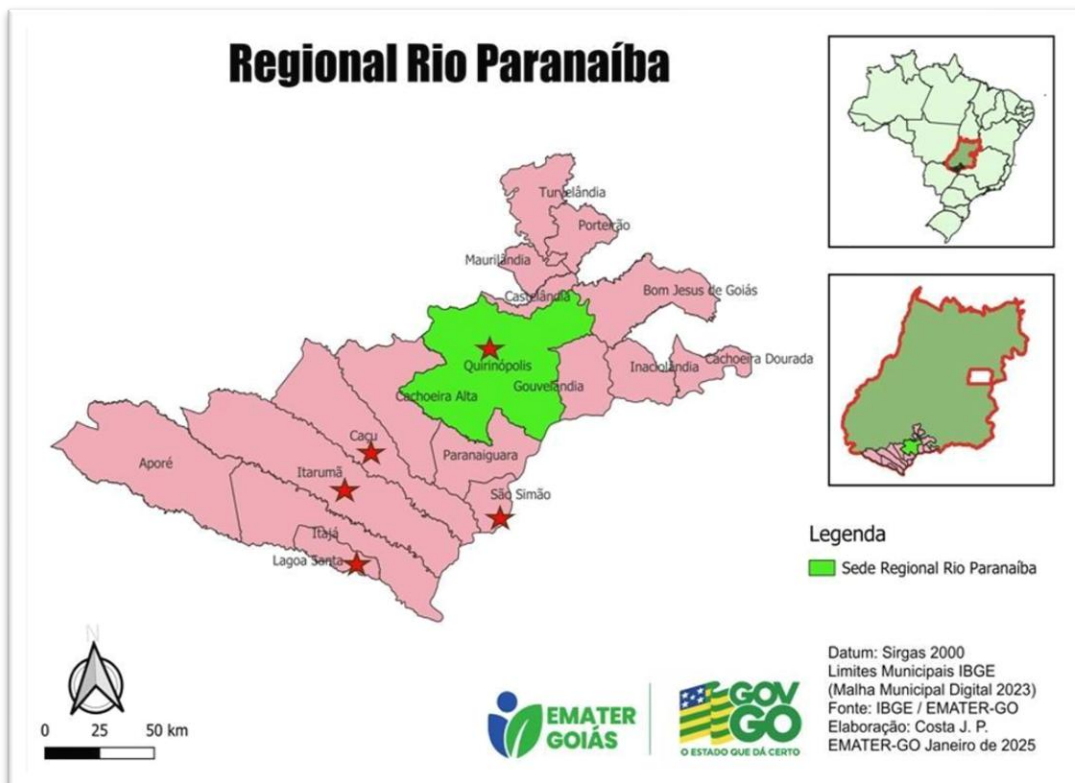

Figura 14: mapa da regional Serra da Mesa, sede em Uruaçu

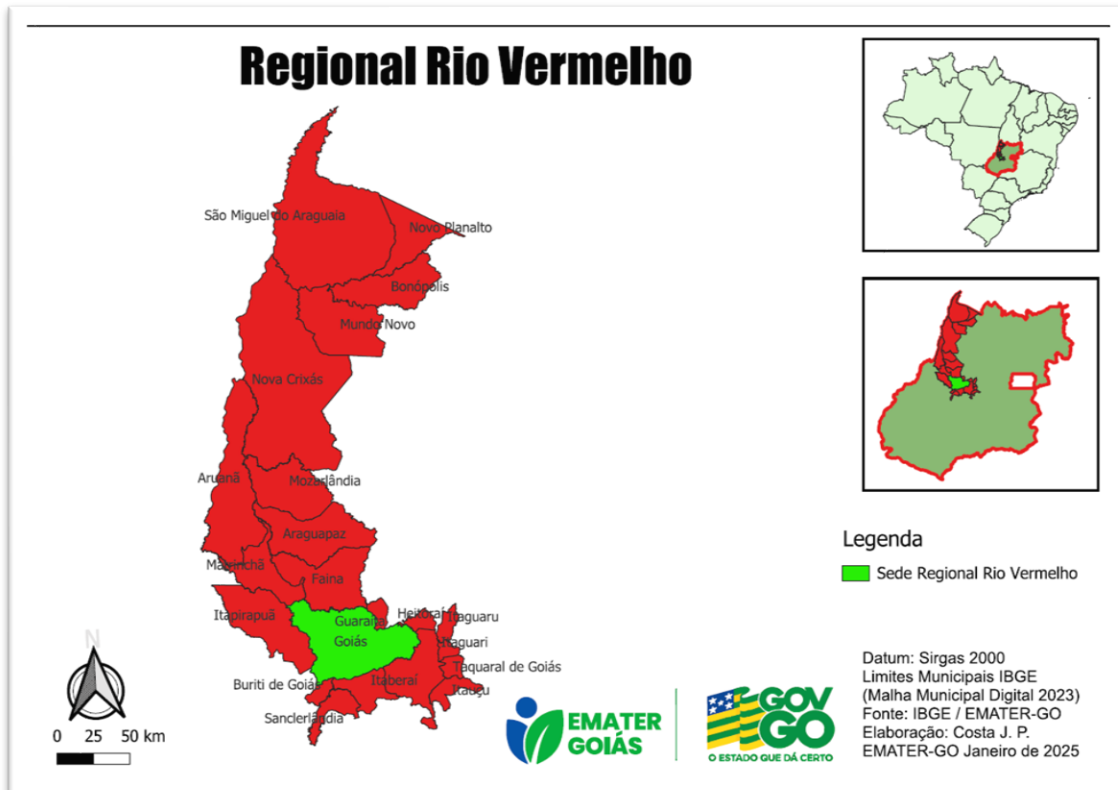

Figura 15: mapa da regional Sudoeste, sede em Rio Verde

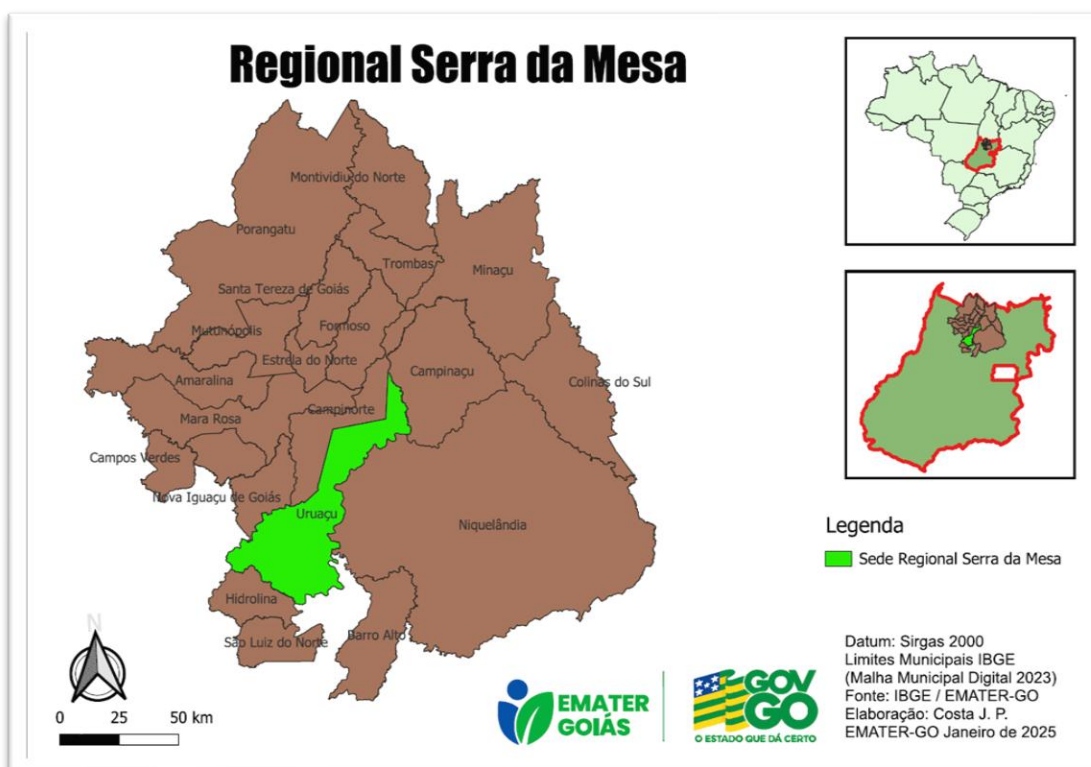

Figura 16: mapa da regional Sul, sede em Morrinhos

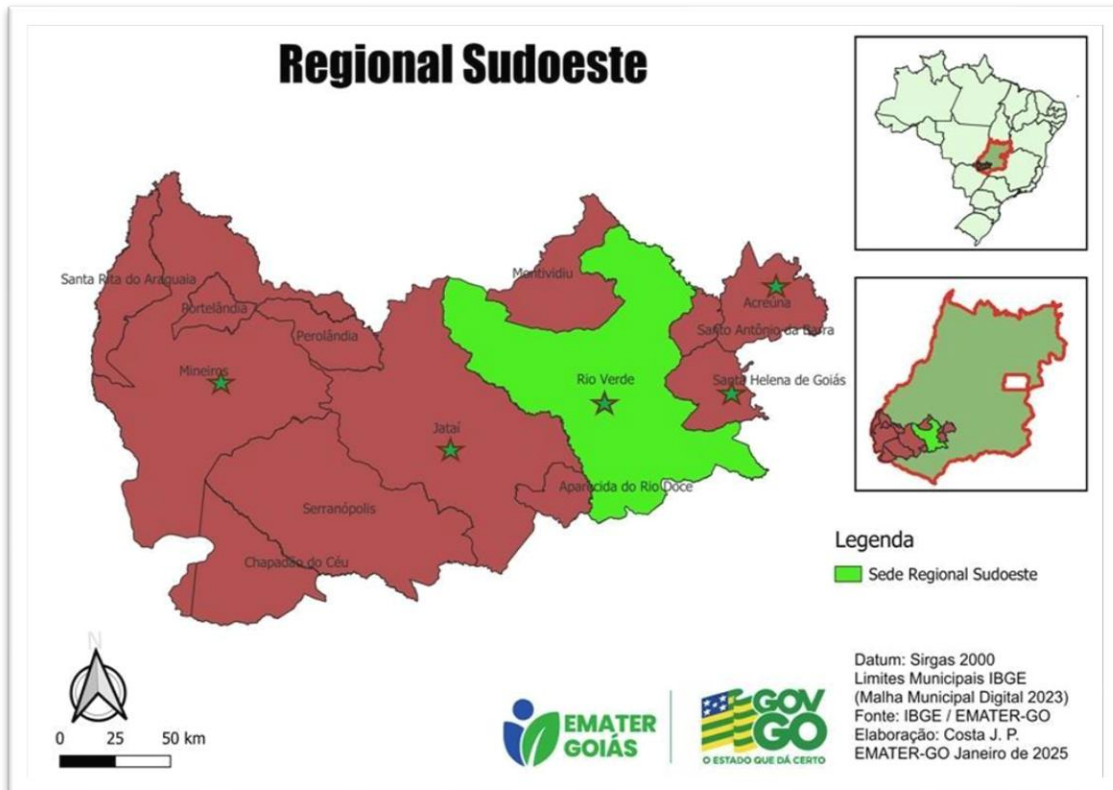

Figura 17: mapa da regional Vale do Paranã, sede em Posse

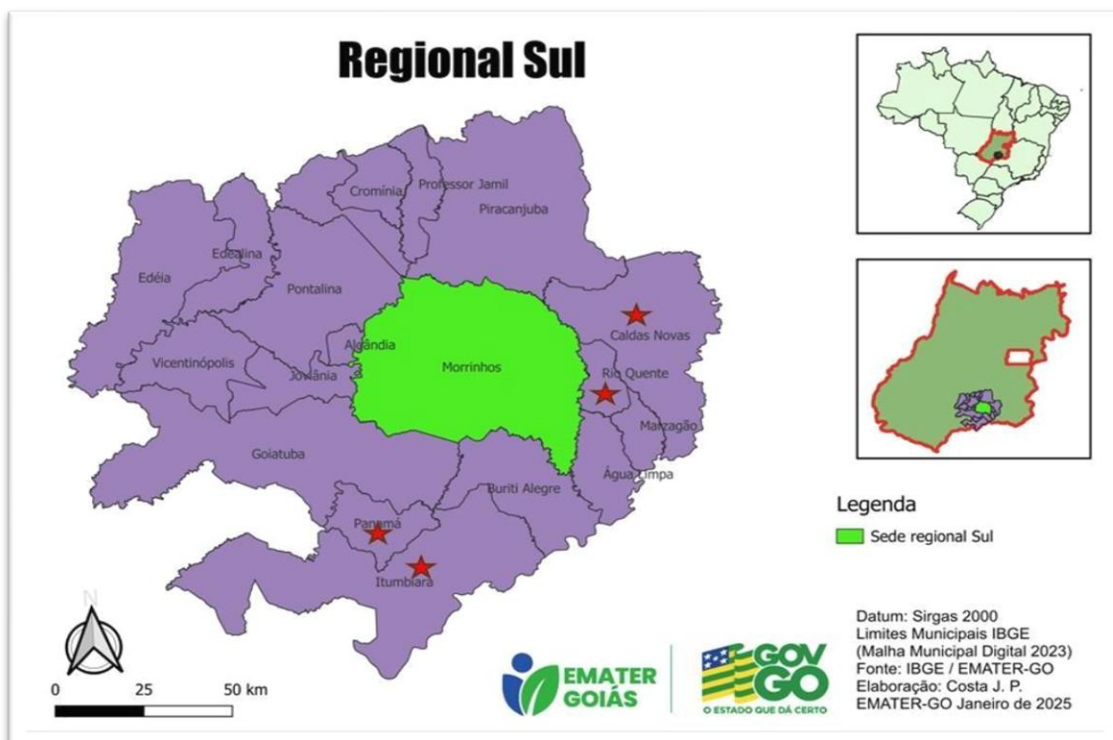

Figura 18: mapa da regional Vale do São Patrício, sede em Ceres

## 1.6 PRINCIPAIS TECNOLOGIAS DE ATER TRABALHADAS

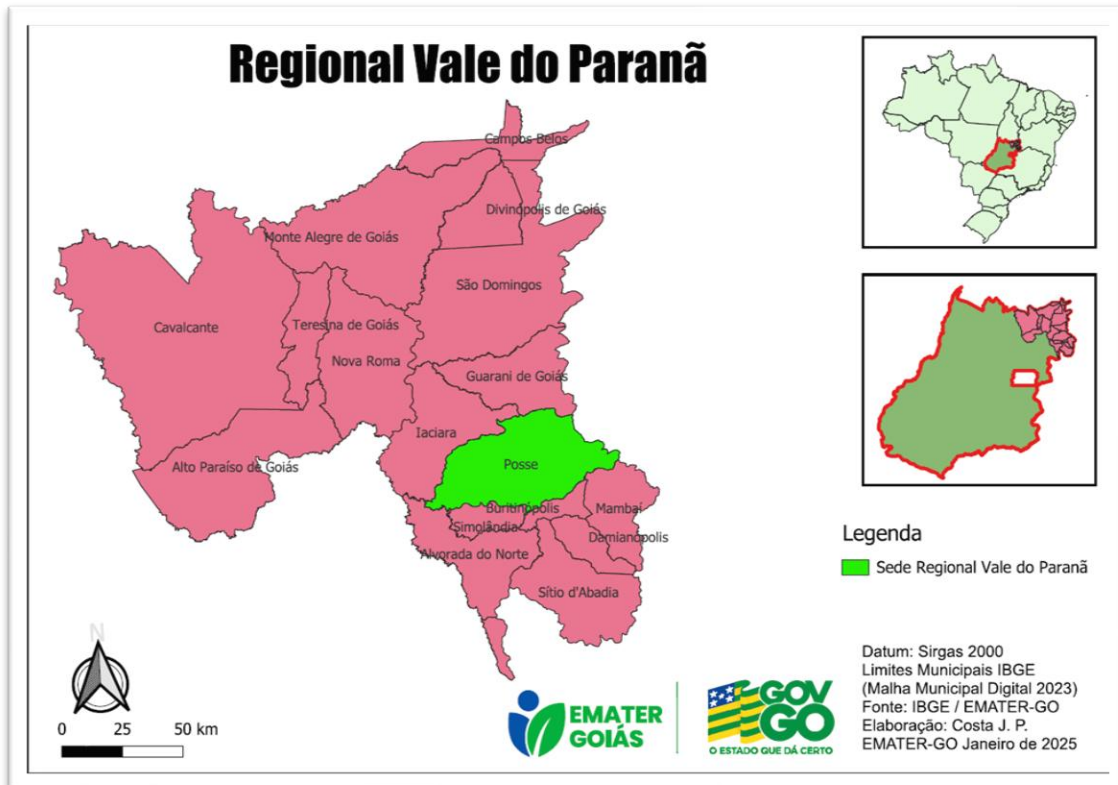
- Tipos de tecnologias de ATER trabalhadas por área:

ÁREA	TECNOLOGIA DE ATER
<b>ALIMENTAÇÃO E NUTRIÇÃO</b>	Produção de alimentos
	Hortas domésticas
	Pomar doméstico
	Qualidade da alimentação
	Processamento/conservação de alimentos
	Acesso a mercados
	Agregação de valores aos produtos
<b>AGROECOLOGIA</b>	Uso de plantas
	Produção agroecológica
	Produção orgânica
	Produção agroflorestal
	Coleta seletiva do lixo
	Destinação de resíduos
	Destinação de embalagens
<b>MICROBACIAS HIDROGRÁFICAS</b>	Recuperação de área degradada
	Gestão de microbacias hidrográficas
	Recomposição de matas ciliares
	Recuperação e Proteção de nascentes
<b>PRODUÇÃO VEGETAL</b>	Uso de práticas permanentes de conservação do solo
	Manejo de irrigação
	Manejo das culturas
	Manejo integrado de pragas e doenças
	Integração lavoura Pecuária e Floresta (ILPF, ILP e IPF)
	Uso do Plantio Direto
	Produção de cana de açúcar para derivados (cachaça, rapadura etc.)
	Produção de cana de açúcar para alimentação animal (forrageiras, silagem etc.)
	Plantio e adubação
	Produção de mudas
Produção de silagem	

ÁREA	TECNOLOGIA DE ATER
<b>PRODUÇÃO VEGETAL</b>	Produção de grãos
	Produção de milho verde
	Técnicas de produção de mudas
	Uso de sementes melhoradas
	Uso de mudas selecionadas
	Uso de mudas de micropropagação
<b>PRODUÇÃO ANIMAL</b>	Manejo sanitário animal
	Manejo nutricional animal
	Melhoramento genético animal
	Construções rurais
	Manejo de colmeias
	Povoamento de apiário
	Manejo de peixes em tanque rede
	Produção integrada de peixes
	Produção de animais à pasto
	Produção de animais em confinamentos
	Recuperação de pastagens degradadas
	Manejo do pasto e do pastejo
	Formação de pastagens
<b>GESTÃO</b>	Gestão da propriedade
	Gestão da propriedade
	Economia rural
	Associativismo
	Cooperativismo
	Gestão ambiental
<b>GESTÃO SOCIAL</b>	Economia doméstica junto as famílias rurais
	Agroindústria para reaproveitamento dos excedentes
	Saúde da família rural com trabalhos de prevenção a doenças Vacinação,, higiene pessoal e dos ambientes, 7S rural, dentre outros
	Desenvolvimento social de Jovens e mulheres rurais
<b>PROFISSIONALIZAÇÃO</b>	Cursos de capacitação na área de agroindústria (processamento de carne, leite, peixe, frutas, legumes, fabricação de produtos de higiene e limpeza, dentre outros), confeitaria, panificação, salgados, quitandas tradicionais, agropecuária, agroecológicos, gestão social, associativismo, cooperativismo, ambientais, artesanato, dentre outros.

Quadro 3 – principais tecnologias de ATER trabalhadas

## 1.7 PRINCIPAIS PARCEIROS

STAKEHOLDERS	TIPO (interno e externo)	GRAU DE INFLUÊNCIA/ INTERESSE
Secretaria de Estado da Retomada e Goiás Parcerias	Externo	Parceiras
Secretaria de Estado de Comunicação	Externo	Parceiras
Secretaria de Estado de Desenvolvimento e Inovação	Externo	Parceiras
Secretaria de Estado de Desenvolvimento Social	Externo	Parceiras
Secretaria de Estado da Educação	Externo	Parceiras
Secretaria de Estado de Indústria, Comércio e Serviços	Externo	Parceiras
Secretaria de Estado de meio ambiente e Desenvolvimento Sustentável	Externo	Parceiras
Secretaria de Estado de Saúde	Externo	Parceiras
Tribunal de Contas do Estado	Externo	Controla as entregas/deve ser informado
Ministério Público	Externo	Controla as entregas/deve ser informado
Federação da Agricultura e Pecuária do Estado de Goiás	Externo	Parceiros
Federação dos Trabalhadores Rurais	Externo	Parceiros
SEBRAE	Externo	Parceiros
SENAR	Externo	Parceiros
Prefeituras Municipais	Externo	Parceiros/ Controla as entregas/deve ser informado
Câmaras Municipais	Externo	Parceiros/ Controla as entregas/deve ser informado
Assembleia Legislativa	Externo	Parceiros
Banco do Brasil	Externo	Parceiros
Caixa Econômica Federal	Externo	Parceiros
FAPEG	Externo	Parceiros
ASBRAER	Externo	Parceiros
CREA	Externo	Parceiros
CONSEPA	Externo	Parceiros
Procuradoria	Externo	Parceiros
Entidades de ATER e Pesquisa Agropecuária de todo país	Externo	Parceiros
ANATER	Externo	Parceiros/ Controla as entregas/deve ser informado
MAPA/INCRA	Externo	Parceiros/ Controla as entregas/deve ser informado
EMBRAPA	Externo	Parceiros
Fornecedores	Externo	Parceiros
Sindicatos Rurais	Externo	Parceiros
Associações Rurais	Externo	Parceiros
Cooperativas Rurais	Externo	Parceiros
Gerências internas da EMATER	Interno	Parceiras no desenvolvimento das ações
Colaboradores	Interno	Parceiras no desenvolvimento das ações

Quadro 4 – principais parceiros da Emater

## **2. PLANEJAMENTO E ESTRATÉGIA DE ATUAÇÃO**

## 2. PLANEJAMENTO E ESTRATÉGIA DE ATUAÇÃO

### 2.1 ESTRATÉGIA DE ATUAÇÃO

O Plano Plurianual (PPA) é o instrumento de planejamento que norteia as ações da EMATER, juntamente com o seu Planejamento Estratégico Institucional, cujos objetivos estratégicos estão alinhados ao PPA 2024-2027, onde foram estabelecidos metas e indicadores a serem atingidos, cujas estratégias para o cumprimento desses objetivos foram traçadas em seu planejamento operacional, para um período de quatro anos (2024-2027), cujos resultados contribuirão para o alcance da missão e visão de futuro da Agência, nesse período.

### 2.2 MAPA ESTRATÉGICO



Figura 19 – mapa estratégico da Emater

## 2.3 OBJETIVOS ESTRATÉGICOS – PLANEJAMENTO ESTRATÉGICO 2024-2027

### Entrega Finalística - Clientes Usuários

OBJETIVOS	DESCRIÇÃO
1. Fortalecer a Assistência Técnica, Extensão Rural e Pesquisa Agropecuárias	Assegurar serviços de assistência técnica, extensão rural e pesquisa agropecuária aos agricultores familiares, pequenos e médios produtores, como um instrumento de desenvolvimento econômico e social, através de novos conhecimentos.
2. Promover o Desenvolvimento Rural Sustentável	Contribuir para o desenvolvimento rural sustentável junto as comunidades rurais, para aumento da produtividade e geração de renda.
3. Fomentar o Empreendedorismo Rural, para Geração de Renda e Inclusão Social e Produtiva	Contribuir para a promoção do empreendedorismo rural, para geração de renda e inclusão social produtiva das famílias rurais, através da qualificação profissional e acesso às políticas públicas.
4. Fomentar a Pesquisa Agropecuária para o Desenvolvimento Tecnológico Agropecuário	Contribuir para a promoção da pesquisa agropecuária, para geração de novas soluções tecnológicas, que venham melhorar a produção agropecuária e aumentar a renda dos produtores rurais, objetivando a inclusão social produtiva das famílias rurais.
5. Aumentar a Satisfação dos Clientes	Aumentar a satisfação do cliente através da entrega de serviços de qualidade

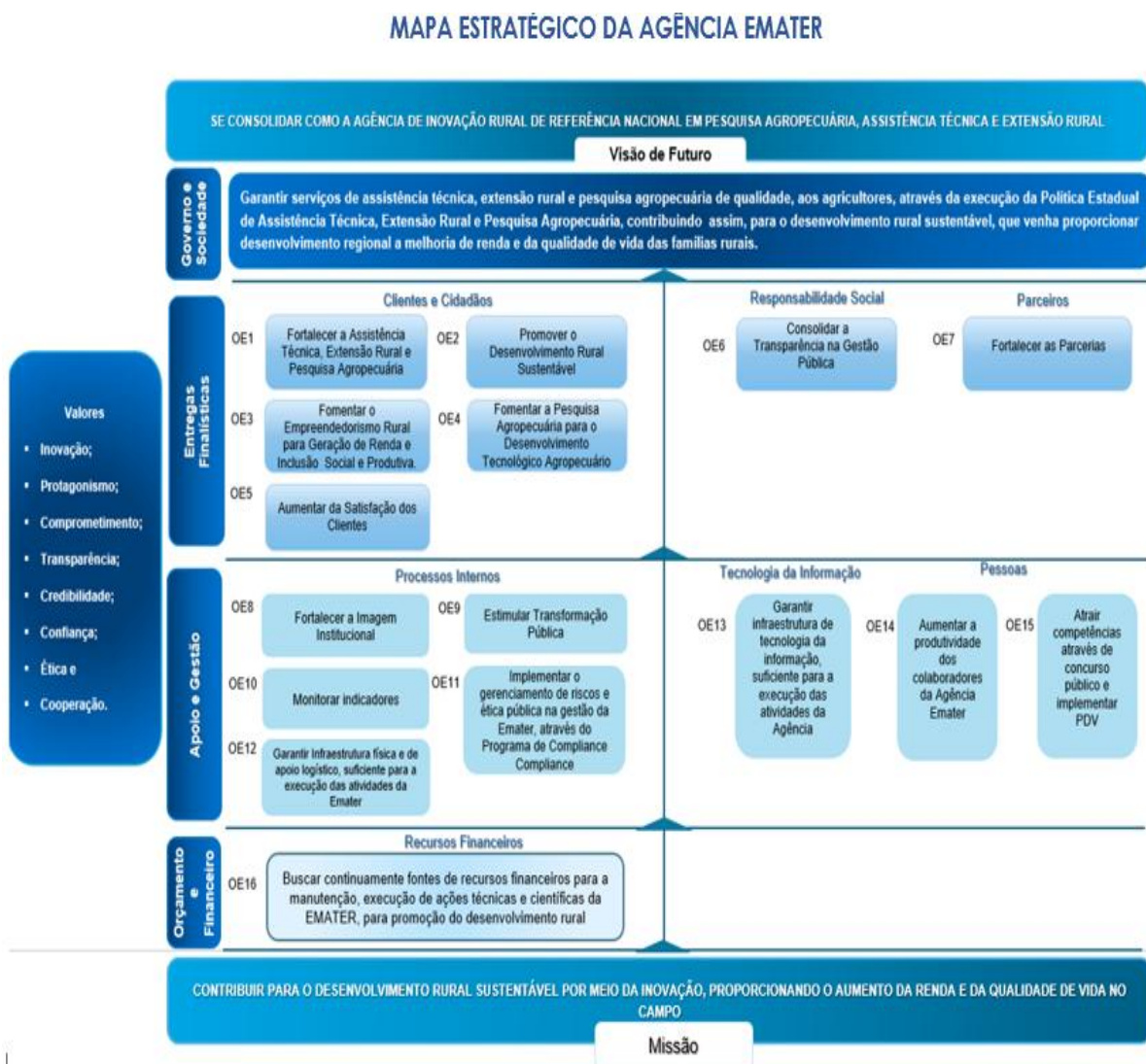
Quadro 5 – objetivos estratégicos da perspectiva finalística - clientes usuários

### Entrega Finalística - Responsabilidade Social

OBJETIVOS	DESCRIÇÃO
6. Consolidar a Transparência na Gestão Pública.	Buscar transparência da gestão da EMATER, para que todas as informações institucionais sejam disponibilizadas para a sociedade.

Quadro 6 - objetivos estratégicos da perspectiva finalística -responsabilidade social

### Entrega Finalística Parceiros

OBJETIVOS	DESCRIÇÃO
7. Fortalecer as Parcerias	Implantar sistema de monitoramento, do desempenho das equipes técnicas de ATER, com premiação, como forma de aumentar a produtividade individual e coletiva, objetivando o alcance dos objetivos estratégicos institucionais.

Quadro 7 - objetivos estratégicos da perspectiva finalística - parceiros

### Entrega de Apoio e Gestão - Processos Internos

OBJETIVOS	DESCRIÇÃO
8. Fortalecer a Imagem Institucional	Promover ações para melhoria da imagem institucional da Agência, junto aos seus usuários e sociedade em geral.
9. Estimular Transformação Pública	Melhorar continuamente os processos internos de trabalho da Agência, objetivando garantir resultados organizacionais, através da modernização de seus processos.
10. Monitorar Indicadores	Monitorar os indicadores institucionais da Agência EMATER.

Quadro 8 - objetivos estratégicos da perspectiva de apoio e gestão – processos internos

### Apoio e Gestão - Processos Internos

OBJETIVOS	DESCRIÇÃO
11. Implementar o Gerenciamento de Riscos e Ética Pública Na Gestão EMATER, através do Programa de Compliance Público.	Implantar o gerenciamento de risco e o comportamento ético, em todas as unidades da agência, bem como, na sua gestão institucional, de acordo com preceitos do Programa de Compliance Público.
12. Garantir infraestrutura física e de apoio logístico, suficiente para a execução das atividades da EMATER.	Garantir espaço físico de trabalho (unidades locais, regionais, estações e sede) de qualidade e insumos/equipamentos suficientes para execução das atividades da EMATER

Quadro 9 objetivos estratégicos da perspectiva de apoio e gestão – processos internos

### Apoio e Gestão – Tecnologia da Informação

OBJETIVOS	DESCRIÇÃO
13. Garantir infraestrutura de tecnologia da informação, suficiente para a execução das atividades da agência.	Aprimorar a infraestrutura de tecnologia da informação, para a execução das atividades da Agência.

Quadro 10 - objetivos estratégicos da perspectiva de apoio e gestão – tecnologia da informação

### Apoio e Gestão – Pessoas

OBJETIVOS	DESCRIÇÃO
14. Aumentar a produtividade dos colaboradores da agência EMATER.	Desenvolver ações que venham contribuir para o aumento da produtividade dos colaboradores da Agência.
15. Atrair competências por meio de concurso público	Realizar concurso público para reposição de quadro de servidores efetivos em especial equipes técnicas profissionais, tais como Engenheiros Agrônomos, Médicos Veterinários, zootecnistas, biólogos, técnicos agrícolas, extensionistas sociais (sociólogos, pedagogos, dentre outros).

Quadro 11 - objetivos estratégicos da perspectiva de apoio – pessoas

### Perspectiva Orçamentária e Financeira

OBJETIVOS	DESCRIÇÃO
16. Buscar continuamente fontes de recursos financeiros para a manutenção, execução de ações administrativas, técnicas e científicas da EMATER, para promoção do desenvolvimento rural.	Buscar continuamente captação de recursos junto ao Governo Federal, Estadual e Municipal, para ampliar as fontes de recursos financeiros, para manutenção e desenvolvimento de ações técnicas e científicas da EMATER.

Quadro 12 objetivos estratégicos da perspectiva orçamentária e financeira

## **2.4 ORÇAMENTO PREVISTO NO PPA EM RELAÇÃO AO AUTORIZADO PELA LOA ANUAL VERSUS LIQUIDAÇÕES MONITORADAS**

### 2.4.1 Iniciativas/Entregas x Metas x Dotações Planejadas no PPA X Dotação Autorizado pela LOA Anual X Liquidações Monitoradas

INICIATIVAS	ENTREGAS			VALORES FINANCEIROS		
	NOME DAS ENTREGAS	CLASSIFICAÇÃO	META FÍSICA PREVISTA	ESTIMADO NO PPA	DOTAÇÃO AUTORIZADA PELA LOA ANUAL	LIQUIDAÇÕES MONITORADAS
10063 – Criação de vitrine tecnológica para agricultura familiar	18792 – tecnologias agropecuárias validadas e disponibilizadas/número/sim (01/01/2024-31/12/2027)	Vigente código inalterado	7	R\$ 82.000,00	R\$ 10.000,00	R\$ 0,00
	18791 – unidades demonstrativas implantadas/número/sim (01/01/2024-31/12/2027)	Vigente código inalterado	55	R\$ 68.000,00	R\$ 0,00	R\$ 0,00
10064 – Criação do colégio Agrotécnico da EMATER	18794 – aluno Certificado/número/sim (01/01/2024-31/12/2027)	Vigente código inalterado	60	R\$ 812.396,64	R\$ 0,00	R\$ 0,00
	18786 – colégio agrotécnico da EMATER implantado/unidade/não (01/01/2024-31/12/2027)	Vigente código inalterado	1	R\$ 1.749.777,40	R\$ 0,00	R\$ 0,00
10066 – Criação e Execução de Feira anual da Agricultura Familiar da EMATER	18809 – feira anual da Agricultura Familiar da EMATER estruturada/número/sim (01/01/2024-31/12/2027)	Vigente código inalterado	1	R\$ 93.738,08	R\$ 0,00	R\$ 0,00
	18793 – famílias rurais de baixa renda beneficiadas/número/sim (01/01/2024-31/12/2027)	Vigente código inalterado	62	R\$ 93.738,08	R\$ 0,00	R\$ 0,00
10067 – Criação e execução de mutirões regionais da EMATER	18795 – mutirões de difusão de tecnologias e serviços realizados/número/sim (01/01/2024-31/12/2027)	Vigente código inalterado	13	R\$ 1.458.147,83	R\$ 0,00	R\$ 0,00

INICIATIVAS	ENTREGAS			VALORES FINANCEIROS		
	NOME DAS ENTREGAS	CLASSIFICAÇÃO	META FÍSICA PREVISTA	ESTIMADO NO PPA	DOTAÇÃO AUTORIZADA PELA LOA ANUAL	LIQUIDAÇÕES MONITORADAS
10099 – Execução da Política Estadual de Pesquisa Agropecuária	18819 – produtos e soluções tecnológicas disponibilizadas/número/sim (01/01/2024-31/12/2027)	Vigente código inalterado	2	R\$ 70.000,00	R\$ 0,00	R\$ 0,00
	18822 – gestão dos Serviços de Pesquisa Agropecuária/número/não (01/01/2024-31/05/2025)	Vigente substituída	1	R\$ 941.455,78	R\$ 0,00	R\$ 16.675,00
	20662 - gestão dos serviços de pesquisa agropecuária / número / não (01/06/2025 - 31/12/2027)		1	R\$ 0,00	R\$ 409.831,00	R\$ 355.590,86
	19202 – análise laboratorial realizada/número/sim (01/01/2024-31/05/2025) 20694 - Análise laboratorial realizada/número/sim (01/06/2025-31/12/2027)	Vigente substituída	-	Produto de Serviço	-	
	19144 – serviço de pesquisa agropecuária/não quantificável/não (01/01/2024-31/05/2025) 20686 - manutenção dos serviços de pesquisa agropecuária / unidade / não (01/06/2025 - 31/12/2027)	Vigente substituída	-	Produto de Serviço	-	
	19152 – implantação de vigilância armada nas estações experimentais/número/não (01/01/2024-31/05/2025)	Vigente substituída	-	Produto de Serviço	-	
	20687 - implantação de sistema de vigilância com câmeras de monitoramento para unidades locais e regionais de ater / número / não (01/06/2025 - 31/12/2027)	Vigente substituída		Produto de Serviço		

INICIATIVAS	ENTREGAS			VALORES FINANCEIROS		
	NOME DAS ENTREGAS	CLASSIFICAÇÃO	META FÍSICA PREVISTA	ESTIMADO NO PPA	DOTAÇÃO AUTORIZADA PELA LOA ANUAL	LIQUIDAÇÕES MONITORADAS
10100 – Execução das Políticas Públicas de Assistência Técnica e Extensão rural	18825 – assistência Técnica e Extensão Rural continuada de qualidade realizada/ número/sim (01/01/2024-31/12/2027)	Vigente código inalterado	40.000	R\$ 1.124.856,89	R\$ 1.401.010,21	R\$ 1.198.457,70
	18826 – gestão de serviços de assistência técnica e extensão rural/número/não (01/01/2024-31/05/2025)	Vigente substituída	01	R\$ 534.856,93	R\$ 0,00	R\$ 2.298.398,97
	20663 - gestão de serviços de assistência técnica e extensão rural / número / não (01/06/2025 - 31/12/2027)		01	R\$ 0,00	R\$ 5.293.593,40	R\$ 2.270.121,49
	8417 – evento técnico/científico agropecuário realizado/ unidade/sim (01/01/2024-31/12/2027)	Vigente código inalterado	-	Produto de Serviço vinculado ao produto de gestão 18826	R\$ 0,00	R\$ 0,00
	19115 – serviço de assistência técnica e extensão rural/não qualificável/não (01/01/2024-31/12/2027) 20684 - manutenção dos serviços de assistência técnica e extensão rural / número / não (01/06/2025 - 31/12/2027)	Vigente substituída	-	Produto de Serviço vinculado ao produto de gestão 18826	R\$ 0,00	R\$ 0,00
	19158 - construção de galpão para instalação da gráfica da EMATER / número / não (01/01/2024 - 31/12/2027)	Vigente código inalterado	-	Produto de Serviço vinculado ao produto de gestão 18826	R\$ 0,00	R\$ 0,00

INICIATIVAS	ENTREGAS			VALORES FINANCEIROS		
	NOME DAS ENTREGAS	CLASSIFICAÇÃO	META FÍSICA PREVISTA	ESTIMADO NO PPA	DOTAÇÃO AUTORIZADA PELA LOA ANUAL	LIQUIDAÇÕES MONITORADAS
10100 – Execução das Políticas Públicas de Assistência Técnica e Extensão rural	19141 – servidor capacitado e atualizado/número/sim (01/01/2024-31/05/2025)	Vigente substituída	-	Produto de Serviço vinculado ao produto de gestão 18826	R\$ 0,00	R\$ 0,00
	20685 - servidor capacitado e atualizado / número / sim (01/06/2025 - 31/12/2027)					
	10020 – produtor rural capacitado/número/sim (01/01/2024 - 31/12/2027)	Vigente código inalterado	-	Produto de Serviço vinculado ao produto de gestão 18826	R\$ 0,00	R\$ 0,00
	19157 – implantação de sistema de vigilância com câmeras de monitoramento para unidades locais e regionais de ATER (01/01/2024-31/05/2025)	Vigente substituída	-	Produto de Serviço vinculado ao produto de gestão 18826	R\$ 0,00	R\$ 0,00
	20687 - implantação de sistema de vigilância com câmeras de monitoramento para unidades locais e regionais de ater / número / não (01/06/2025 - 31/12/2027)					
	9076 – atendimento ao produtor rural realizado/número/sim (01/01/2024 - 31/05/2025)	Vigente substituída	-	Produto de Serviço vinculado ao produto de gestão 18826	R\$ 0,00	R\$ 0,00
	20557 - atendimento ao produtor rural realizado / número / sim (01/06/2025 - 31/12/2027)					
19140 – família do produtor rural assistida/número/sim (01/01/2024 - 31/12/2027)	Vigente código inalterado	-	Produto de Serviço vinculado ao produto de gestão 18826	R\$ 0,00	R\$ 0,00	
19138 – Cadeia produtiva implantada/número/sim (01/01/2024 - 31/12/2027)	Vigente código inalterado	-	Produto de Serviço vinculado ao produto de gestão 18826	R\$ 0,00	R\$ 0,00	

INICIATIVAS	ENTREGAS			VALORES FINANCEIROS		
	NOME DAS ENTREGAS	CLASSIFICAÇÃO	META FÍSICA PREVISTA	ESTIMADO NO PPA	DOTAÇÃO AUTORIZADA PELA LOA ANUAL	LIQUIDAÇÕES MONITORADAS
10100 – Execução das Políticas Públicas de Assistência Técnica e Extensão rural	19158 - construção de galpão para instalação da gráfica da EMATER / número / não (01/01/2024 - 31/12/2027)	Vigente código inalterado	-	Produto de Serviço vinculado ao produto de gestão 18826	R\$ 0,00	R\$ 0,00
	19141 – Servidor capacitado e atualizado/número/sim (01/01/2024-31/05/2025) 20685 - servidor capacitado e atualizado / número / sim (01/06/2025 - 31/12/2027)	Vigente substituída	-	Produto de Serviço vinculado ao produto de gestão 18826	R\$ 0,00	R\$ 0,00
	10020 – produtor rural capacitado/número/sim (01/01/2024 - 31/12/2027)	Vigente código inalterado	-	Produto de Serviço vinculado ao produto de gestão 18826	R\$ 0,00	R\$ 0,00
	19157 – Implantação de sistema de vigilância com câmeras de monitoramento para unidades locais e regionais de ATER (01/01/2024-31/05/2025) 20687 - implantação de sistema de vigilância com câmeras de monitoramento para unidades locais e regionais de ater / número / não (01/06/2025 - 31/12/2027)	Vigente substituída	-	Produto de Serviço vinculado ao produto de gestão 18826	R\$ 0,00	R\$ 0,00
	9076 – Atendimento ao produtor rural realizado/número/sim (01/01/2024 - 31/05/2025) 20557 - atendimento ao produtor rural realizado / número / sim (01/06/2025 - 31/12/2027)	Vigente substituída	-	Produto de Serviço vinculado ao produto de gestão 18826	R\$ 0,00	R\$ 0,00

INICIATIVAS	ENTREGAS			VALORES FINANCEIROS		
	NOME DAS ENTREGAS	CLASSIFICAÇÃO	META FÍSICA PREVISTA	ESTIMADO NO PPA	DOTAÇÃO AUTORIZADA PELA LOA ANUAL	LIQUIDAÇÕES MONITORADAS
10100 – Execução das Políticas Públicas de Assistência Técnica e Extensão rural	19140 – Família do produtor rural assistida/número/sim (01/01/2024 - 31/12/2027)	Vigente código inalterado	-	Produto de Serviço vinculado ao produto de gestão 18826	R\$ 0,00	R\$ 0,00
	19138 – Cadeia produtiva implantada/número/sim (01/01/2024 - 31/12/2027)	Vigente código inalterado	-	Produto de Serviço vinculado ao produto de gestão 18826	R\$ 0,00	R\$ 0,00
10104 – Expansão das atividades de apoio à produção da agricultura familiar	18827 - expansão física e territorial do alcance de atendimento ao agricultor familiar realizado / número / sim (01/01/2024 - 31/12/2027)	Vigente código inalterado	20	R\$ 1.562.301,24	R\$ 10.000,00	R\$ 0,00
	18828 - gestão de serviços de reestruturação da infraestrutura das unidades / número / não (01/01/2024 - 31/12/2027)	Vigente código inalterado	01	R\$ 4.085.618,50	R\$ 9.630.000,00	R\$ 861.838,71
	19146 - construção de galpão e coberturas para guarda de bens patrimoniais / unidade / não (01/01/2024 - 31/05/2025) 20850 - galpões e coberturas para guarda de bens patrimoniais construídos / unidade / não (01/06/2025 - 31/12/2027)	Vigente substituída	-	Produto de Serviço vinculado ao produto de gestão 18828	R\$ 0,00	R\$ 0,00
	19147 - construção e reforma de unidades de manejo e processamento das plantas bioativas / número / não (01/01/2024 - 31/12/2027)	Vigente código inalterado	-	Produto de Serviço vinculado ao produto de gestão 18828	R\$ 0,00	R\$ 0,00

INICIATIVAS	ENTREGAS			VALORES FINANCEIROS		
	NOME DAS ENTREGAS	CLASSIFICAÇÃO	META FÍSICA PREVISTA	ESTIMADO NO PPA	DOTAÇÃO AUTORIZADA PELA LOA ANUAL	LIQUIDAÇÕES MONITORADAS
10104 – Expansão das atividades de apoio à produção da agricultura familiar	19174 - reestruturação, padronização e reforma das unidades administrativas da EMATER / número / sim (01/01/2024 - 31/05/2025)	Vigente substituída	-	Produto de Serviço vinculado ao produto de gestão 18828	R\$ 0,00	R\$ 0,00
	19175 - reestruturação, padronização e reforma das unidades de pesquisa agropecuária e das unidades demonstrativas / número / sim (01/01/2024 - 31/05/2025)					
	20849 - unidades administrativas, unidades de pesquisa agropecuária e unidades demonstrativas modernizadas, reformadas e padronizadas / número / sim (01/06/2025 - 31/12/2027) – entrega inclui o produto de nº 19174 e 19175, para período de vigência 01/06/2025 a 31/12/2027.					
	19177 - construção de galpão de sementes na estação experimental de aracu / unidade / não (01/01/2024 - 31/05/2025) 20851 - galpão de sementes na estação experimental de aracu construído / unidade / não (01/06/2025 - 31/12/2027)	Vigente substituída	-	Produto de Serviço vinculado ao produto de gestão 18828	R\$ 0,00	R\$ 0,00
	19148 - reforma da casa do mel da estação experimental de Anápolis / unidade / não (01/01/2024 - 31/12/2027)	Vigente código inalterado		Produto de Serviço vinculado ao produto de gestão 18828	R\$ 0,00	R\$ 0,00

INICIATIVAS	ENTREGAS			VALORES FINANCEIROS		
	NOME DAS ENTREGAS	CLASSIFICAÇÃO	META FÍSICA PREVISTA	ESTIMADO NO PPA	DOTAÇÃO AUTORIZADA PELA LOA ANUAL	LIQUIDAÇÕES MONITORADAS
10235 - Qualificação de jovens, mulheres e empreendedor es rurais, em cursos profissionaliza ntes	18821 - agricultores, jovens, mulheres e empreendedores rurais qualificados / número / sim (01/01/2024 - 31/12/2027)	Vigente código inalterado	6.000	R\$ 449.942,76	R\$ 0,00	R\$ 0,00
	18830 - gestão de serviços de qualificação de produtores rurais / número / não (01/01/2024 - 31/05/2025)	Vigente substituída	01	R\$ 449.942,76	R\$ 0,00	R\$ 0,00
	19172 - qualificação de produtores rurais / não quantificável / sim (01/01/2024 - 31/05/2025)	Vigente substituída		Produto de Serviço vinculado ao produto de gestão 18830	R\$ 0,00	R\$ 0,00
	20689 - manutenção dos serviços de qualificação de produtores rurais / unidade / não (01/06/2025 - 31/12/2027)	Vigente substituída		Produto de Serviço vinculado ao produto de gestão 18830	R\$ 0,00	R\$ 0,00
	18831 - mínis agroindústrias itinerantes implantadas / número / sim (01/01/2024 - 31/05/2025)	Vigente substituída	3	R\$ 1.499.809,19	R\$ 0,00	R\$ 0,00
	20664 - mínis unidades móveis de agroindústrias itinerantes implantadas / número / sim (01/06/2025 - 31/12/2027)	Vigente substituída	3	R\$ 1.499.809,19	R\$ 0,00	R\$ 0,00

Quadro 13 metas versus dotação orçamentária planejada versus dotação orçamentária autorizada pela LOA anual

## **2.5 PRIORIDADES ESTRATÉGICAS**

Face cortes significativos nas dotações orçamentárias programadas no PPA, pela LOA Anual, a Alta Direção teve que priorizar ações a serem executadas no ano de 2025, para que a Agência mesmo com recursos escassos pudesse realizar ações que viessem contribuir para o cumprimento de sua missão institucional, como também, dos compromissos de governo, descritos no PPA 2024-2027, cujo principal foco foi o desenvolvimento rural sustentável, a geração de renda para combate a fome, a pobreza de agricultores familiares em situação de vulnerabilidade.

Assim, dentre todas as iniciativas, as que mais se destacaram foram as do serviço de Assistência Técnica e Extensão Rural, em especial as abaixo relacionadas, que estão diretamente vinculadas a entregas de políticas públicas, para público-alvo, em situação de vulnerabilidade, tais como:

- a) 10067 – criação e execução de mutirões regionais da EMATER;
- b) 10100 – execução das políticas públicas de assistência técnica e extensão rural;
- c) 10235 – qualificação de jovens, mulheres e empreendedores rurais, em cursos profissionalizantes.

A falta de recursos financeiros (cortes LOA anual), comprometeu significativamente a execução das ações da atividade de pesquisa agropecuária, no ano de 2025, que dependem de recursos financeiros para a sua execução, fazendo com que esse serviço não apresentasse os resultados esperados, no ano de 2025.

## **2.6 MEDIDAS DE GESTÃO DO PLANO**

Sem dotação orçamentária para execução de algumas iniciativas, a Alta Direção buscou parcerias junto as Prefeituras Municipais e órgãos afins (SEAPA, Secretaria de Estado da Retomada, Secretaria de Estado de Ação Social, dentre outros), para a execução dos mutirões regionais, como também, para a realização de cursos profissionalizantes, objetivando entrega de políticas públicas às famílias rurais e cidadãos em geral, em situação de vulnerabilidade.

## 2.7 METAS

O desempenho da Agência EMATER é medido através de metas descritas em seu Planejamento Estratégico Institucional, por objetivos estratégicos, como também em seu PPA, uma vez que o seu PEI é diretamente vinculado ao PPA 2024-2027.

O monitoramento das metas é feito via sistema internos de controle (SISTEC, SIGATER e planilhas específicas), como também, via o SIPLAM – Sistema de Monitoramento da Secretaria de Estado da Economia.

## 2.8 INDICADORES DE DESEMPENHO

No que se refere aos indicadores de desempenho, esses estão diretamente vinculados as metas descritas no PPA e em seu planejamento estratégico, por objetivo estratégico, onde temos indicadores de esforços e de resultado.

## 2.9 PROGRAMAS E PROJETOS TRABALHADOS

### 2.9.1 Programas

#### 2.9.1.1 O Agro é Social



Imagem 3 – mutirões regionais do Agro é Social

**O que é:** é um programa do Governo de Goiás, realizado pela EMATER em parceria com outras secretarias, que visa promover o desenvolvimento social e produtivo de comunidades rurais, principalmente a agricultura familiar. O programa oferece

capacitação técnica, acesso a políticas públicas e crédito social, para produtores rurais que buscam independência através da geração de renda.

O Agro é Social é realizado através de mutirões tecnológicos, onde além de acesso as políticas públicas levam serviços essenciais como saúde, emissão de documentos e atendimento do Vapt-Vupt para as comunidades.

**Objetivo:** Tem por objetivo levar capacitações profissionalizantes a agricultores, mulheres, jovens e empreendedores rurais de baixa renda e cidadãos em geral, para que esses tenham acesso a políticas públicas, como o Programa Crédito Social, da SEAPA, que libera um cartão de Crédito Social, no valor de R\$ 5.000,00, para quem se capacitar, com o objetivo de abrir ou ampliar o seu próprio negócio, cujo recursos é destinado a aquisição de pequenos utensílios e equipamentos.



Imagem 4 – fotos de cursos profissionalizantes para entrega de políticas públicas para aquisição de implementos adquiridos após conclusão de cursos profissionalizantes (crédito social)

### Forma de acesso:

- **Informações sobre inscrições:** junto às Unidades Locais da EMATER, localizadas nos municípios goianos;
- **Cursos ofertados:** agroindústria (processamento de leite, carne, frutas, legumes), desossa de frangos, confeitaria (tortas e bolos), quitandas, panificação, salgados, curso de doces (cristalizados, compotas), pintura em tecido, artesanatos, cursos na área agropecuária, dentre outros;

- **Local de realização:** em todos os municípios goianos, através dos mutirões tecnológicos, realizados pela EMATER, em todas as suas regiões administrativas, em parceria com Prefeituras Municipais, SEAPA, Goiás social, Secretaria da Retomada, dentre outros;
- **Período de realização:** de acordo com cronograma de execução dos mutirões.

### 2.9.1.2 Fomento Rural



Imagem 5 – foto de aquisição de matrizes de ovinos, através do recebimento do Fomento Rural

**O que é:** um programa do Ministério do Desenvolvimento e Assistência Social, Família e Combate à Fome (MDS), executado pelo Governo de Goiás, em parceria com a EMATER que combina apoio social e financeiro direto, não reembolsável, onde famílias selecionadas tem acesso a um valor de R\$ 4,6 mil em duas parcelas, para investir em seus projetos produtivos, que podem ser simples ou combinados.



**Objetivo:** promover a inclusão produtiva, a segurança alimentar, o fortalecimento de projetos de diferentes natureza, como criação de animais, cultivo de hortas, produção artesanais, e serviços, dentre outros.

#### **Forma de acesso:**

- cadastro e seleção de famílias em situação de vulnerabilidade.
- transferência direta de recursos financeiros não reembolsáveis, no valor de R\$ 4,6 mil, para que todas as famílias rurais possam desenvolver seus projetos produtivos. Cada família recebe um único benefício, em duas parcelas, sendo a primeira parcela de R\$ 2,6 mil, logo quando inicia o projeto. A segunda, de R\$ 2 mil, após um intervalo de pelo menos 3 meses, e de acordo com o acompanhamento do projeto em desenvolvimento.

#### **Forma de pagamento**

- o pagamento é feito por meio do cartão do Bolsa Família ou, na ausência deste, pelo Cartão Cidadão ou saque em agência da Caixa Econômica Federal.

#### **Forma de atuação da Emater**

- auxílio na identificação e seleção das famílias;
- auxílio na aplicação dos recursos;
- acompanhamento social e dos sistemas produtivos.

#### **Principais projetos apoiadores:**

- agropecuária: criação de pequenos animais, cultivo de hortas, dentre outros;
- Não agrícolas (por exemplo: artesanato, produção de polpas, energia solar).

#### **Benefícios:**

- geração de renda;
- geração de emprego;
- aumento da autonomia econômica e social, especialmente para as mulheres rurais;
- fortalecimento da família como protagonista do processo de desenvolvimento.

### 2.9.1.3 Bovinocultura Sustentável



Imagem 7 – foto do programa bovinocultura sustentável

**O que é:** o Programa de Bovinocultura Sustentável da Emater Goiás é uma iniciativa de assistência técnica que visa tornar a criação de gado de agricultores familiares mais eficiente, econômica, social e ambientalmente sustentável. O programa foca na gestão da propriedade rural, melhoria da qualidade do solo e forrageiras, manejo de pastagens, e otimização dos processos produtivos, tudo isso através de apoio técnico contínuo aos produtores.

**Objetivo:** levar ao campo uma proposta inovadora sobre criação de gado, dentro dos princípios econômico, ambiental e social, com assistência técnica continuada, personalizada, qualificada e eficiente. O programa visa atender às demandas da agricultura familiar, sejam pequenas e médias propriedades rurais, utilizando o máximo de recursos disponíveis na propriedade. A finalidade é dar a oportunidade de produtores com poucas condições financeiras explorar a atividade agropecuária com maior lucratividade.

### Forma de atuação:

- A execução se dá na integração e conscientização do ser humano acerca da produção de alimentos de alta qualidade com segurança alimentar, por meio do processo de estruturação do solo, da forrageira e da interação com os animais. Dessa forma, realiza-se o manejo correto das pastagens, melhora a gestão da propriedade e reforça o conceito de empresa rural;
- o início da implantação da URT e UD é realizada mediante Visita Técnica individual para cada beneficiário selecionado, quando deverá ser discutido, preenchido e assinado o formulário Marco Zero. Em seguida, será realizada mensalmente uma Visita Técnica individual;
- implantação de tecnologias como pastejo rotacionado e, quando necessário fertirrigação e manejo de pastagens e forrageiras.
- deve-se coletar amostras de solo, para análise do estado atual da fertilidade do solo, para melhor direcionar as ações de manejo do solo. Depois, realiza-se a recomendação e intervenções que o técnico julgar necessário;
- durante o acompanhamento com o técnico, deve-se preencher um relatório das recomendações realizadas, colher assinaturas e enviar junto os registros fotográficos para o gestor do programa. Nas visitas técnicas, o extensionista deverá tratar os seguintes eixos.

### O que o programa oferece:

- **Assistência técnica e extensão rural:** a Emater fornece acompanhamento personalizado para auxiliar os produtores a implementar práticas sustentáveis em suas propriedades.
- **Planejamento:** os produtores recebem apoio para planejar anualmente coisas como manejo de pastagens, alimentação, sanidade, reprodução e comercialização.
- **Gestão da propriedade:** o programa atua para transformar a propriedade rural em uma verdadeira empresa, com foco na gestão, lucro e competitividade

### Pilar de atuação:

**Econômico:** Otimização do uso de insumos, melhoria do desempenho produtivo e redução de custos para aumentar a lucratividade do pecuarista.

**Ambiental:** cumprimento da legislação, conservação do solo (com práticas como vegetação e edáficas), e manejo adequado de pastagens para a captura de carbono e prevenção de erosões.

**Social:** valorização dos envolvidos, inclusão de mulheres na gestão, melhorias na qualidade de vida, na alimentação familiar e empoderamento da comunidade rural.

#### 2.9.1.4 Pró-Genética



Imagem 8 – fotos dos leilões do pró-genética, onde agricultores adquirem touros PA com baixo custo

**O que é:** é um programa da EMATER com parceria da Associação Brasileira de Criadores de zebu (ABCZ), para fortalecer a cadeia produtiva de carne e leite dos agricultores familiares, pequenos e médios produtor, através do acesso a animais com tecnologias genéticas de qualidade e melhoria de renda no campo, para impulsionar o desenvolvimento da pecuária goiana.

**Objetivo:** tem por objetivo estimular o aumento da produção de carne e leite em Goiás, beneficiando pequenas e médias propriedades rurais, por meio da aquisição de touros PO, com registro genealógico e exames andrológicos positivos, assegurando qualidade genética e melhoria dos rebanhos

#### **Forma de atuação:**

- levantamento de demandas de acordo com a necessidade dos produtores rurais;

- seleção de fornecedores de touros PO para comercialização a preços abaixo do mercado;
- realização de feiras do Programa de Melhoria da Qualidade Genética do Rebanho bovino (Pró-genética) da ABCZ, para oferta de touros PO; durante o evento são realizadas palestras com especialistas sobre temas relevantes para a pecuária goiana, tais como, comercialização de animais qualidade genética dos animais, manejo de pastagens e suplementação estratégica, linhas de crédito para aquisição de semoventes, dentre outros;
- comercialização de touros PO são realizadas nas feiras, cuja negociação é livre e mediada pelos técnicos da Emater e ABCZ.
- o preço dos animais para a comercialização deve corresponder ao preço de 40 a 60 @ de um boi gordo.
- os fornecedores dos animais devem seguir alguns critérios para ofertar os touros, tais como:
  - animais possuir registro genealógico como Puros de Origem (PO);
  - touros deve ter idade máxima até 42 (quarenta e dois) meses na data do evento, de forma a possibilitar ao pequeno e médio produtor rural o seu uso imediato no rebanho, aproveitando-o durante toda a sua vida útil;
  - touros devem possuir exame negativo para brucelose e tubérculos e andrológico positivo, atestando sua qualidade como reprodutor e ter peso mínimo de acordo com a raça, idade e regime alimentar;

### **O que o programa oferece:**

é a oferta de touros geneticamente melhorados a agricultores familiares, pequenos e médios produtores, com preços abaixo do mercado como carga genética informações genéticas que cada animal possui, incluindo genes, variantes e mutações que podem influenciar na saúde e no desenvolvimento do animal, para que produtores possam empreender na comercialização de carnes e leite objetivando, maior produtividade na cadeia de carne e leite e conseqüentemente aumento de renda e emprego.

### 2.9.1.5 Indicação Geográfica e Marca Coletiva



Imagem 9 – foto de indicação geográfica e marca coletiva

**O que é:** é um selo que certifica produtos e serviços por sua ligação com uma região específica, devido a fatores naturais e humanos, como tradição, qualidade e reputação. Já a **marca coletiva** é um registro para grupos (associações, cooperativas, etc.) que identifica produtos ou serviços de seus membros, não necessariamente ligados à origem geográfica, mas sim a um padrão de qualidade comum.

**Objetivo:** é oferecer uma oportunidade valiosa para os empreendedores que buscam diferenciar seus produtos no mercado global.

Com a crescente valorização de produtos autênticos e de qualidade, a Indicação Geográfica (IG) se torna uma ferramenta estratégica para o desenvolvimento sustentável e a preservação de tradições culturais, uma vez que é a legalidade de um produto ou serviço como sendo originário de uma região ou local, quando suas qualidades, reputações ou características são atribuídas à região onde foi produzido. O IG é exclusivo dos produtores dentro da área delimitada..

#### **Tipos de Indicação Geográfica Existentes:**

- **IG indicação de procedência – IP:** o nome geográfico do país, cidade, região ou localidade de seu território, que se tenha tornado conhecido como centro de extração, produção ou fabricação de determinado produto ou de prestação de determinado serviço.

- **IG denominação de origem – DO:** o nome geográfico do país, cidade, região ou localidade de seu território, que designe produto ou serviço cujas qualidades ou características se devam exclusiva ou essencialmente ao meio geográfico, incluídos fatores naturais e humanos.
- **Marca coletiva (MC):** a Marca Coletiva é um sinal distintivo usado para identificar produtos ou serviços provindos de membros de uma determinada entidade e os distinguir de outros idênticos ou semelhantes de entidades distintas.  
Trata-se de uma marca usada por muitos, mas que só pode ser requerida por uma pessoa jurídica representante da coletividade (cooperativa, associação etc.). Todos os membros vinculados ao ente coletivo, desde que sigam o Regulamento de Utilização da marca, criado e fiscalizado por tal entidade, podem utilizar a marca para identificar que o seu produto tem origem naquela coletividade.

### **Benefícios da indicação geográfica e marca coletiva**

- proteção dos produtores incluídos na área delimitada contra os clandestinos;
- proteção aos consumidores;
- evita que produtores, não incluídos na zona de produção delimitada, usem indevidamente a IG ou marca coletiva;
- geração de renda e emprego;
- garantia de produtos de notoriedade, originais e de qualidade;
- reconhecimento internacional;
- acesso ao mercado como um produto de origem garantida;
- identificação do produto pelo consumidor dentre outros, ou seja, há uma diferenciação do produto ou serviço no mercado;
- ocasiona a fidelização do consumidor e uma maior garantia de mercado;
- crescimento do turismo na região. (Exemplo: Vale dos Vinhedos e Canastra);
- valor agregado ao produto;
- valorização dos imóveis na região;
- estímulos aos investimentos na própria zona de produção;
- estímulo ao desenvolvimento de outros setores ligados a cadeia produtiva;
- visibilidade da região perante o agronegócio estadual e nacional.

### Forma de atuação da Emater

- **assistência técnica e extensão rural:** a Emater oferece suporte direto aos produtores rurais, auxiliando em todas as etapas do processo de obtenção do selo de IG, desde o diagnóstico inicial até a organização da cadeia produtiva;
- **organização e capacitação:** a agência trabalha na mobilização e capacitação dos produtores, incentivando a criação de associações ou cooperativas, que são necessárias para a gestão coletiva do selo;
- **mapeamento e diagnóstico:** realiza o mapeamento das regiões e produtos com potencial para receberem a IG, identificando as características únicas que os diferenciam no mercado;
- **parcerias institucionais:** atua em colaboração com diversas instituições, como o Ministério da Agricultura e Pecuária (Mapa), universidades (UFG, UEG, IFG) e o Sebrae, para viabilizar o processo de certificação, que é complexo e exige estudos técnicos aprofundados;
- **promoção e marketing:** ajuda na divulgação dos produtos com IG, destacando seus benefícios jurídicos, sociais e de mercado, o que contribui para a valorização e competitividade no cenário nacional e internacional;

### Produtos de destaque em Goiás com o apoio da Emater:

- **açafraão-da-terra (cúrcuma) de Mara Rosa:** foi a primeira região do Brasil a obter o selo de Indicação Geográfica para o açafraão, um processo que teve o apoio decisivo da Emater;
- **queijo cabacinha:** a Emater também tem trabalhado ativamente para a obtenção do selo de IG para o queijo cabacinha, um produto tradicional da região de Mineiros;
- **banana:** a Emater também tem trabalhado ativamente para a obtenção do selo de IG para a banana, um produto tradicional da região de Buriti Alegre de Goiás;
- **cachaça:** A Emater também tem trabalhado ativamente para a obtenção do selo de IG para a cachaça, um produto tradicional da região de Posse;
- Outros.



Imagem 10 – foto de produtos que já possuem indicação geográfica e de marca coletiva

### 2.9.1.6 Crédito Rural



Imagem 11 – foto de trator adquirido através de projetos de crédito elaborado pela Emater e aprovado por instituições financeiras

**O que é:** crédito rural é um financiamento destinado aos produtores rurais cujas atividades envolvam a produção e ou comercialização de produtos do setor agropecuário. Financia todos os bens e serviços necessários e imagináveis ao empreendimento, incluindo inovação tecnológica, meio ambiente, reforma e construção de moradia, itens de gestão do empreendimento.

**Objetivo:** é estimular o desenvolvimento do agronegócio no país, financiando despesas normais de produção, investimentos em infraestrutura, comercialização e industrialização de produtos agropecuários. Para isso, oferece recursos para custeio da safra, aquisição de máquinas, melhorias em propriedades rurais e apoio à venda dos produtos.

### Objetivos específicos:

- **estimular o desenvolvimento rural** - promover o fortalecimento do campo e o bem-estar dos produtores rurais e da população do campo, de acordo com a política de desenvolvimento da produção rural do país;
- **financiar as atividades** - oferecer crédito para cobrir despesas com o ciclo produtivo (custeio), aplicar em bens duráveis (investimento), vender os produtos (comercialização) ou processá-los (industrialização);
- **aumentar a produtividade e sustentabilidade** - incentivar a correta utilização dos sistemas de produção para aumentar o padrão de vida, defender o solo e proteger o meio ambiente, com foco em práticas sustentáveis e de baixa emissão de carbono;
- **possibilitar a aquisição de terras** - através do crédito fundiário, permite que trabalhadores rurais comprem seus imóveis, tornando-se proprietários de suas terras;
- **desenvolver atividades florestais e pesqueiras** - Inclui também o financiamento de atividades ligadas às florestas e à pesca.

### Tipos de Crédito Rural

**Crédito de custeio** - o crédito de custeio pode ser agrícola ou pecuário. Agrícola são os custeios anuais das lavouras, do plantio à colheita. Pecuário refere-se à manutenção do animal, aquisição de itens, como ração ou sal mineral, e pode incluir limpeza e recuperação de pastagens, fenação, silagem e formação de forragens periódicas de ciclo não superior a 02 (dois) anos.



Imagem 12 - foto de insumos adquiridos através de projetos de crédito elaborado pela Emater e aprovado por instituições financeiras

**crédito de investimento** - o crédito de investimento refere-se a aplicações em bens ou serviços cujo desfrute se estenda por vários períodos de produção, ou seja, vários anos. Itens como aquisição de matrizes, construção, reforma/ampliação de benfeitorias e instalações permanentes; aquisição de máquinas, equipamentos e veículos utilitários; formação de lavouras permanentes; formação ou recuperação de pastagens; proteção, correção e recuperação do solo; aquisição de animais para produção, reprodução ou cria; aquisição de veículos, tratores, colheitadeiras e implementos.



Imagem 13 – foto de placas de energia solar e de trator adquiridos através de projetos de crédito elaborado pela Emater e aprovado por instituições financeiras

**crédito comercialização** - o crédito de comercialização é concedido ao produtor rural para cobrir despesa posterior à colheita ou para converter em espécie os títulos oriundos da venda a prazo.



Imagem 14 – fotos de produção de grãos, cujos agricultores tiveram acesso a crédito comercialização para cobrir despesas pós colheita

**benefícios ou vantagens** - fortalecer o setor rural; incentivar a introdução de métodos racionais no sistema de produção, visando ao aumento da produtividade, à melhoria do padrão de vida das populações rurais e à adequada proteção do solo, recomposição e preservação do meio ambiente; ao agricultor familiar estimular a geração de renda e o melhor uso da mão-de-obra familiar.

### **Público-alvo**

Beneficiários do crédito rural são os produtores rurais (pessoa física ou jurídica), do mini ao grande produtor, as cooperativas de produtores rurais e os agricultores familiares, incluídos os assentados da reforma agrária e do crédito fundiário, os quilombolas, os indígenas, os extrativistas.

### **Atuação da Emater**

A Emater faz a assistência técnica e extensão rural, compreendendo no crédito rural:

- emissão de CAF;
- elaboração de plano ou projeto de crédito para instituição bancária;
- orientação técnica a nível de imóvel ou empresa;
- assistência técnica continuada na execução do projeto, no caso de projetos com assistência técnica, objetivando maior produtividade, soluções adequadas para
- os problemas de produção, gerenciamento, beneficiamento, armazenamento, comercialização, industrialização, eletrificação, consumo, bem-estar e preservação do meio ambiente.

Obs.: na elaboração de projetos a EMATER cobra taxa por tipo de projeto aprovado junto as instituições bancárias, através da emissão de DARE, cujo pagamento é feito após liberação do crédito rural aos agricultores.

### 2.9.1.7 Crédito Social



Imagem 15 – foto referente a cursos realizados e entrega de cartão crédito social

**O que é:** é um programa de apoio ao empreendedorismo que oferece até R\$ 5 mil para pessoas que concluíram cursos profissionalizantes ofertados pela Emater, através dos mutirões tecnológicos regionais. O valor é pago via cartão e deve ser usado para comprar materiais e equipamentos, visando a abertura ou fortalecimento de um negócio próprio. O programa é destinado a pessoas em situação de vulnerabilidade social e tem o objetivo de promover a geração de emprego e renda no estado.



Imagem 16 – foto de encerramento de curso profissionalizante de agroindústria em processamento de leite para acesso a políticas públicas (crédito social).

**Objetivo:** O Programa de Crédito Social é uma iniciativa do Governo de Goiás em parceria com a Emater Goiás e possui o objetivo de gerar oportunidades e reduzir as desigualdades sociais e econômicas, com ações de inclusão social das famílias, por meio de mecanismos de suporte financeiro, profissionalizante e de empreendedorismo.

**Coordenação:** As ações do programa são coordenadas pelo Gabinete de Políticas Sociais (GPS), Secretaria de Estado de Agricultura, Pecuária e Abastecimento (SEAPA), Retomada, Emater (executora dos cursos profissionalizantes) e outros órgãos estaduais. A maioria dos recursos para o Crédito Social vem do Fundo de Proteção Social do Estado de Goiás (Fundo de Proteção Social do Estado de Goiás – Protege Goiás).

**Público-alvo:**

- famílias inscritas no Cadastro Único, prioritariamente do meio rural e em situação de vulnerabilidade social, consideradas de extrema pobreza, pobreza ou baixa renda; ou identificados por meio de busca ativa dos órgãos estaduais, municipais e considerados em situação de risco social ou de vulnerabilidade; Participantes de uma capacitação fornecida pela Emater Goiás, com certificação.

**Tipos de projetos que podem ser trabalhados:**

- horticultura;
- avicultura;
- bovinocultura de corte;
- bovinocultura de leite;
- panificação;
- doces cristalizados;
- apicultura;
- piscicultura;
- produção de salgados;
- produtos de higiene e limpeza;
- produção de conservas;
- fruticultura;

- artesanato;
- processamento de carnes;
- processamento de leite;
- produção de tortas;
- produção de quitandas.

### Forma de ação da EMATER:

- capacitação em cursos profissionalizante para o público-alvo, de acordo com o tipo de projeto a ser implementado por cada família rural;
- assessoramento técnico, através de acompanhamento da aplicação correta do crédito social, como também no desenvolvimento dos projetos de cada família, que são realizados por meio de visitas técnicas periódicas, fortalecendo os laços entre famílias atendidas e os técnicos que as acompanham.



Imagem 17 – fotos de cursos profissionalizantes e panificação, processamento de frutas e avicultura para acesso a política pública (crédito social)

### 2.9.1.8 Aconchego Rural



Imagem 18 – foto de turismo rural realizado dentro do projeto Aconchego Rural e de equipes técnicas capacitadas em turismo rural para desenvolvimento do projeto

**O que é:** é um programa estadual de turismo rural idealizado pela **Emater e Goiás Turismo** para divulgar e promover roteiros turísticos no campo, oferecendo atividades e experiências no ambiente rural, como hospedagem em fazendas e participação em atividades agrícolas. O programa visa o desenvolvimento econômico e social das áreas rurais, gerando renda para os proprietários locais e oferecendo aos turistas uma alternativa de lazer mais tranquila e autêntica.

**Objetivo geral:** transformar o potencial natural e cultural das propriedades rurais de Goiás em uma atividade econômica viável e sustentável, atraindo visitantes em busca de lazer e experiências no campo.

**Objetivos específicos:**

- **promoção do turismo rural** - divulgar e organizar roteiros turísticos rurais, incluindo estadias em fazendas e pousadas, além de atividades como trilhas, passeios guiados, e outras experiências no campo.
- **geração de renda** - buscar e criar fontes de renda para os proprietários rurais, a partir da capacitação de propriedades e do desenvolvimento de novos empreendimentos e atividades, como agroturismo, produção de alimentos e artesanato.

- **desenvolvimento local** - contribuir para o desenvolvimento econômico, social e cultural das comunidades do interior, valorizando o patrimônio local, estimulando o empreendedorismo e a preservação do meio ambiente.
- **integração com a natureza** - oferecer ao turista a oportunidade de se desconectar da agitação urbana, desfrutar de um ambiente tranquilo e natural, e ter contato com a vida no campo e suas atividades.

**Parceiros:** Goiás Turismo, responsável pela criação do mapa com roteiros de turismo rural.



figura 19 – mapa de turismo rural elaborado pela Goiás Turismo para Emater

### 2.9.1.9 Produzir Brasil

**O que é:** é um programa do Governo Federal para consolidação de assentamentos, que é conduzido através de uma parceria entre MAPA, Anatel, Incra e Governo do Estado de Goiás, cuja execução é feita pela EMATER, junto aos assentamentos rurais selecionados.

**Objetivo:** desenvolver sustentavelmente os assentamentos de reforma agrária, incentivando a produção em cadeia de valor. Um dos principais objetivos é de aumentar a produtividade, eficiência e competitividade dos assentados.

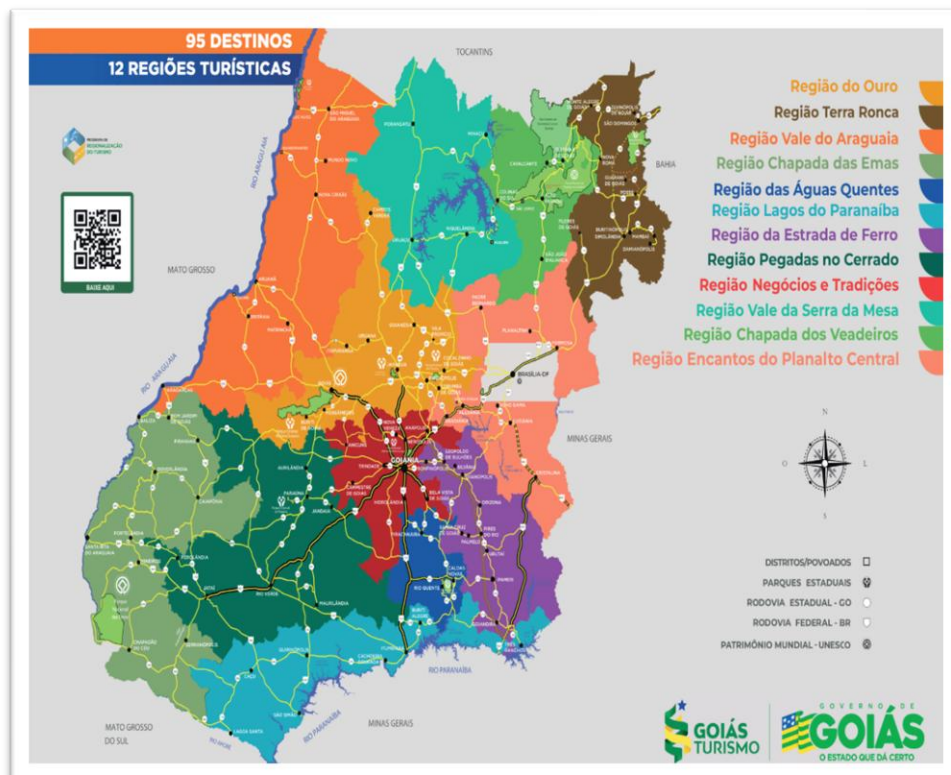
### **Forma de atuação:**

- oferecer assistência técnica e extensão rural (ATER) para famílias assentadas, incluindo assistência técnica, gestão, assistência financeira e legal;
- contribuir para reverter o êxodo rural, incentivando a sucessão familiar, disponibilizando inovações tecnológicas de produção, apoiar a organização e o cooperativismo, promovendo o acesso às políticas públicas e desenvolver o capital humano e social de forma que essas ações fortaleçam a estrutura e autonomia dos assentamentos;
- Implantação dos principais eixos do programa que são eixo de sustentabilidade como produtivo, social, agroambiental, dentre outros.

**Público-alvo:** famílias rurais de assentamentos rurais do Estado de Goiás

### **Municípios participantes:**

- Orizona, Corumbá de Goiás, Varjão, Caçu, Paranaiguara, Itajá, Faina (4), Goiás, Itaberaí, Itapirapuã, Mutunópolis (3), Santa Rita do Araguaia, Panamá, Itapuranga, Vila Propício, Água Fria de Goiás (3), Cristalina (4), Formosa (5), Vila Boa, Colinas do Sul (3), Alto Paraíso de Goiás, Alvorada do Norte, Cavalcante, Flores de Goiás (2), Guarani de Goiás (2), Mambaí (2), Monte Alegre de Goiás, Posse, São João da Aliança (2), Simolândia (2).

### **Trabalhos realizados pela Emater nesse programa:**

- definição de público, reuniões técnicas, diagnóstico e planejamento, elaboração e entrega de produtos, tais como, Plano de Desenvolvimento Sustentável do Assentamento (projetos coletivos de ATER, projetos individuais de ATER, intervenção técnica e avaliação), serviços de assistência técnica e extensão rural, dentre outros.

**Duração do programa:** início 2022, término previsto para 31/12/2025.

### **2.9.1.10 Programa de Aquisição de Alimentos – PAA**

**O que é:** É um programa por meio do qual o Governo compra alimentos produzidos pela Agricultura Familiar e os destina gratuitamente para pessoas que não tem acesso à alimentação adequada e saudável e àquelas atendidas pela rede da assistência social, por meio dos equipamentos públicos de segurança alimentar e

nutricional, pela rede pública e filantrópica de ensino e pelas redes públicas de saúde e justiça”.



Imagem 19 – foto de alimentos ofertados para o PAA

**Objetivo:** promover a segurança alimentar e nutricional para pessoas em situação de insegurança alimentar e nutricional, garantindo seu acesso a alimentos de qualidade, bem como fortalecer a agricultura familiar, incentivando a produção e a renda dos pequenos produtores rurais por meio de compras governamentais diretas, com dispensa de licitação, a preços justos.

**Público-alvo:**

- agricultores familiares e suas organizações (tem que possuir Cadastro Nacional de Agricultura Familiar, para acesso ao programa);
- pessoas em situação de insegurança alimentar e nutricional e as entidades que prestam assistência ou serviços às mesmas, que recebem a doação dos alimentos.

**Forma de participação:**

o programa é executado através de Termos de Adesão do estado e dos municípios e/ou de repasse de recursos para a execução pela Companhia Nacional de Abastecimento – CONAB.

os agricultores familiares interessados em participar desse programa tem que ser detentores do Cadastro Nacional de Agricultura Familiar, que é emitida pela EMATER,

para que possam se cadastrar no chamamento público do Governo do Estado, quando da publicação de editais, no Diário Oficial.



Imagem 20 – foto de agricultor fazendo entrega de hortaliças ao PAA.

### **Municípios participantes do programa:**

Abadia de Goiás, Abadiânia, Águas Lindas de Goiás, Amorinópolis, Anápolis, Anicuns, Aparecida de Goiânia, Aracu, Aragoiânia, Araguapaz, Aurilândia, Bom Jardim de Goiás, Bom Jesus de Goiás, Bonfinópolis, Brazabrantes, Campestre de Goiás, Campos Belos, Carmo do Rio Verde, Cavalcante, Ceres, Cidade Ocidental, Cristalina, Cristianópolis, Damianópolis, Faina, Goianésia, Goianira, Goiatuba, Guapó,

Heitorai, Ipameri, Iporá, Itapirapuã, Itapuranga, Itumbiara, Ivolândia, Jaraguá, Jaupaci, Jussara, Luziânia, Mairipotaba, Maurilândia, Minaçu, Moiporá, Monte Alegre de Goiás, Morrinhos, Morro Agudo de Goiás, Nerópolis, Nova Veneza, Novo Gama, Orizona, Padre Bernardo, Paranaiguara, Petrolina de Goiás, Pirenópolis, Pires do Rio, Posse, Quirinópolis, Rio Verde, Rubiataba, Santa Rita do Araguaia, Santa Rita do Novo Destino, Santo Antônio do Descoberto, São domingos, São João da Paraúna, São João D'Aliança, São Luiz dos Montes Belos, São Miguel do Araguaia, Senador Canedo, Silvânia, Trindade, Uruaçu, Uruana, Valparaiso de Goiás e Vianópolis.

**Trabalhos realizados pela Emater nesse programa:**

- divulgação do programa através de reuniões técnicas.
- emissão de cadastro nacional de agricultura familiar - CAF;
- organização de agricultores e suas organizações (associações, cooperativas), para acesso ao programa;
- assistência técnicas em sistemas produtivos;
- assessoramento em comercialização;
- auxílio no cadastramento de agricultores ao programa;



Imagem 21 – foto de técnica da Emater fazendo assessoramento a agricultores para entrega de produtos Ao PAA.

### 2.9.1.11 Programa Nacional de Alimentação nas Escolas – PNAE



Imagem 22 – fotos de alimentos a serem entregues nas escolas referente ao programa nacional de alimentação escolar (PNAE)

**O que é:** o PNAE é o Programa Nacional de Alimentação Escolar, que visa garantir a segurança alimentar e nutricional de estudantes da educação básica pública. Ele funciona através do repasse de recursos federais para estados e municípios, que oferecem refeições saudáveis e de qualidade nas escolas, além de promover ações de educação alimentar e nutricional.

**Objetivo:** contribuir para o crescimento, desenvolvimento, aprendizagem e rendimento escolar de alunos de escolas públicas, além de promover a formação de hábitos garantir segurança alimentar e nutricional a estudantes da educação básica pública, para que os estudantes melhorem o desempenho escolar e nível de saúde, através da oferta de refeições saudáveis e de educação alimentar e nutricional.

Outro objetivo é melhorar a renda de agricultores familiares, através da aquisição e alimentos, uma vez que o programa exige que pelo menos 30% dos recursos investidos sejam de investimentos na compra de gêneros alimentícios provenientes da agricultura familiar.

**Público-alvo:** atende estudantes de todas as etapas e modalidades da educação básica pública (creche, pré-escola, ensino fundamental, médio e educação de jovens e adultos). Beneficia agricultores familiares que produzem alimentos com segurança alimentar.

**Forma de participação:** produtores rurais podem participar do PNAE vendendo seus produtos diretamente para as escolas ou redes de ensino, através de um processo chamado **Chamada Pública**, que dispensa licitação convencional. A legislação federal exige que no mínimo 30% dos recursos do PNAE sejam investidos na compra de alimentos da agricultura familiar local.

Para participar da chamada pública agricultores familiares devem possuir o CAF – Cadastro Nacional da Agricultura Familiar ativo, participar das chamadas públicas, apresentar projeto de venda individual ou em grupo e assinar contrato, no caso da seleção de seu projeto.

### **Trabalhos realizados pela Emater nesse programa:**

- realizar divulgação do programa junto as comunidades rurais;
- auxiliar os agricultores a entenderem os editais de chamada pública para aquisição de alimentos, que são publicados pelas secretarias de educação estaduais e municipais, e a prepararem a documentação necessária para participar do processo de venda;
- emitir e regularizar o CAF, que é o documento obrigatório para que os agricultores familiares e suas entidades (associações, cooperativas) possam vender seus produtos para o PNAE;
- dar assistência técnica e realizar serviços de extensão rural aos agricultores, fornecendo orientações técnicas contínuas, para garantir a qualidade, quantidade e regularidade da produção de alimentos, que atendam às exigências dos editais das chamadas públicas das escolas e secretarias de educação;
- fortalecer as organizações sociais, incentivando e orientando os agricultores para se organizar via associações rurais e cooperativas de forma formal, que tem prioridade na aquisição dos alimentos pelo PNAE;
- participar de seminários e discussões para alinhar a execução do PNAE com outras políticas públicas estaduais, como o programa "O Agro é Social", visando a melhoria da renda e a segurança alimentar das famílias rurais;
- acompanhar sistemas produtivos e comercialização dos produtos, até a sua entrega, orientando agricultores sobre forma correta de armazenamento, transporte, dentre outros.



Imagem 23 – foto de equipe técnica da Emater fazendo acompanhamento a sistemas produtivos, cujos produtos serão entregues nas escolas (PNAE)



Imagem 24 – foto de produtos entregues para merenda escolar - PNAE

## 2.9.2 Projetos

### 2.9.2.1 Selo Produtor Assistido



Imagem 25 – foto do selo produtor assistido da Emater

**Objetivo:** criar um selo denominado SELO PRODUTOR ASSISTIDO, em parceria com a CEASA – GO, objetivando atestar a qualidade e a origem dos produtos, incentivando os consumidores a escolherem alimentos produzidos com assistência técnica e segurança alimentar, valorizando o trabalho e a produção de homens e mulheres do campo, fortalecendo assim a agricultura familiar em Goiás.

#### **Forma de acesso ao selo:**

- **cadastro** - produtor deve possuir o Cadastro Nacional da Agricultura Familiar – CAF (emitido pela EMATER e/ou entidade integrante da rede CAF);
- **situação da propriedade** - ser assistida pela EMATER;
- **identificação de produtos a serem certificados** - produtor deve informar à EMATER quais os produtos de sua propriedade que irão receber a certificação;
- **análise técnica** - produtos a serem certificados devem passar por uma análise técnica da equipe técnica da EMATER, para aprovação;
- **emissão** - após análise técnica e aprovação dos produtos o agricultor irá receber gratuitamente um documento com nº de registro do selo e a lista de produtos autorizados a utilizá-lo, com validade de 3 (três) anos, onde a EMATER irá fornecer a arte digital, para impressão do selo.

- **forma de utilização** - o selo poderá ser utilizado em embalagens, etiquetas ou rótulos de produtos como, hortifrutis, frutas, verduras, sucos, queijos, doces, cafés, bebidas artesanais e artesanatos produzidos por famílias rurais goianas.



Imagem 26 – foto de produtos com uso do selo e certificado de produtor assistido que dá acesso ao selo

### **Benefícios:**

- reconhecer a qualidade e origem dos produtos;
- aproximar produtores e consumidores;
- mostrar a procedência dos alimentos;
- estimular agricultores a buscar assistência técnica;
- acesso a novos mercados
- Canal de Atendimento.

### **Canal de atendimento**

- atendimento junto a todas as Unidades Locais Municipais da Agência EMATER.

### 2.9.2.2 Agrocolégio



Imagem 27 – foto de alunos do Agrocolégio Maguito Vilela

**Objetivo:** criar uma escola agrotécnica, através de convênio com a Secretaria da Educação (SEDUC), onde a EMATER entra com a infraestrutura física e professores técnicos especializados e SEDUC com professores com parte pedagógica curricular de ensino médio integrado à educação profissional técnico em agropecuária, com o objetivo de promover a formação e qualificação de jovens oriundos do meio rural, objetivando trabalhar a sucessão familiar no campo, a gestão da propriedade, dentre outros, evitando o êxodo rural.

#### **Forma de acesso ao colégio:**

- **Divulgação** - divulgação de abertura de inscrições através de edital da SEDUC, contendo disponibilização de vagas, prazo de inscrições e outras informações, onde equipes técnicas locais auxiliam na divulgação do edital junto as comunidades rurais assistidas.
- **Seleção** - após inscrições os inscritos passam por uma entrevista de seleção, onde é dado prioridade para os filhos de agricultores familiares, vindo de encontro do objetivo do colégio, que é de preparar jovens para a sucessão familiar no campo.

#### **Canal de atendimento:**

- Agrocolégio Maguito Vilela: (62) 98247-8665.

### 2.9.2.3 Gestão de Solo e Água em Microbacias Hidrográficas



Imagem 28 – foto de agricultor que conseguiu recuperar nascente, graças ao trabalho da Emater

**O que é:** é uma iniciativa de assistência técnica e extensão rural para recuperar nascentes, conservar o solo e preservar recursos hídricos em propriedades rurais degradadas em Goiás, minimizando os efeitos da crise hídrica, com foco na recomposição de áreas de preservação permanente (APPs), recarga de lençol freático e uso de práticas sustentáveis, em parceria com diversas instituições, como MPGO, Saneago e Embrapa.

**Objetivo:** desenvolver atividades que contribuam para minimizar os efeitos da crise hídrica no estado de Goiás.

**Forma de atuação:** a Emater atua em projetos que contribuem para a recarga do lençol freático e para a preservação de recursos hídricos, em parceria com o Ministério Público do Estado de Goiás (MPGO-Ser Natureza), SANEAGO, Prefeituras Municipais, EMBRAPA, Universidades e produtores rurais.

**Ações:** intervenções nas propriedades rurais situadas nas bacias hidrográficas participantes do projeto, promovendo, principalmente, a recomposição de nascentes, conservação de solos, dentre outros.

#### 2.9.2.4 Agroecologia



Imagem 29 – foto de acompanhamento de recuperação de áreas degradadas

**O que é:** é uma iniciativa para promover a transição da agricultura convencional para sistemas produtivos sustentáveis, oferecendo assistência técnica e extensão rural (ATER), para agricultores familiares de Goiás.

**Objetivo:** produção sustentável substituindo agrotóxicos e insumos químicos por práticas ecológicas, como diversificação de culturas, manejo do solo e preservação de recursos naturais, com foco na segurança alimentar e socioambiental.

**Forma de atuação:** as ações de agroecologia são desenvolvidas em propriedades rurais, por meio de prestação de serviços de assistência técnica e extensão rural, onde a EMATER goiás realiza intervenções nas propriedades rurais com o objetivo de promover a mudança dos manejos no sistema de produção.

**Parceiros:** o projeto é desenvolvido pela EMATER em parceria com os produtores rurais, associações, cooperativas, Embrapa, Universidades, Saneago e Ministério Público e Goiás.

### 2.9.2.5 Plantando Saberes



Imagem 30 – fotos de alunos de ensino fundamental em visita a Emater para participação no projeto Plantando Saberes

**O que é:** é uma iniciativa voltada para crianças de ensino fundamental, na faixa de 6 a 10 anos, que busca despertar o interesse pela agricultura, conscientização ambiental, noções de reaproveitamento e sustentabilidade através de atividades educativas e visitas a propriedades rurais.

**Objetivo:** O objetivo é que os alunos aprendam sobre o meio ambiente, a produção de alimentos, a importância das hortas, o consumo de alimentos saudáveis e a evolução das tecnologias no campo.

**Público-alvo:** crianças do ensino fundamental I (6 a 10 anos) de escolas públicas e particulares de Goiás;

**Forma de atuação:**

O projeto envolve a realização de visitas educativas a fazendas e instalações da Emater, dias de campo e atividades práticas em hortas escolares.

### 3. DEMONSTRATIVO DOS RESULTADOS ALCANÇADOS NO ANO DE 2025 POR INICIATIVA/ ENTREGA PPA 2024 – 2027



A seguir apresentamos os resultados alcançados pela EMATER, em 2025 (PPA 2024-2027), quanto a execução de suas atividades de Assistência Técnica, Extensão Rural e Pesquisa Agropecuária, junto aos 246 municípios goianos, através de suas 242 Unidades Locais, distribuídas em 12 regiões administrativas, bem como, junto às suas Unidades de Pesquisa.



### **3. DEMONSTRATIVO DOS RESULTADOS ALCANÇADOS POR INICIATIVA/ENTREGA – PPA 2024 – 2027 – ANO 2025**

#### **3.1 PROGRAMA GOVERNAMENTAL**

- o AGRO É DE TODOS.

##### **3.1.1 Objetivo do Programa**

- tornar Goiás um ambiente atrativo.

##### **3.1.2 Resultado Esperado**

- aumentar a rentabilidade das famílias rurais para diminuir o número de produtores com renda inferior a um salário-mínimo e assegurar a economia do estado de Goiás, por meio da manutenção e aprimoramento dos status sanitários, conquista de novos mercados e promoção à saúde pública.

#### **3.2 PROGRAMAS INTERNOS PARA A EXECUÇÃO DO PROGRAMA GOVERNAMENTAL “O AGRO É DE TODOS”**

- Programa de Assistência Técnica e Extensão Rural – Gestão Social;
- Programa de Desenvolvimento de Pesquisa Agropecuária, Análise e Recomendações Tecnológicas

#### **3.3 INICIATIVAS DA AGÊNCIA EMATER DENTRO DO PROGRAMA GOVERNAMENTAL O AGRO É DE TODOS – PPA 2024-2027**

##### **a) INICIATIVAS DO SERVIÇO DE ATER – PROGRAMA DE ASSISTÊNCIA TÉCNICA E EXTENSÃO RURAL – GESTÃO SOCIAL**

- ✓ 10064 - Criação do Colégio Agrotécnico da EMATER;
- ✓ 10066 – Criação e Execução de Feira Anual da Agricultura Familiar;
- ✓ 10067 - Criação e Execução de Mutirões Regionais da EMATER;
- ✓ 10100 - Execução das Políticas de Assistência Técnica e Extensão Rural;
- ✓ 10235 - Qualificação de jovens, mulheres e Empreendedores Rurais.

##### **b) INICIATIVAS DO SERVIÇO DE PESQUISA AGROPECUÁRIA – PROGRAMA DE DESENVOLVIMENTO DE PESQUISA AGROPECUÁRIA, ANÁLISE E RECOMENDAÇÕES TECNOLÓGICAS**

- ✓ 10063 - Criação de Vitrine Tecnológica para a Agricultura Familiar;

- ✓ 10099 – Execução da Política Estadual de Pesquisa Agropecuária;

**c) INICIATIVAS COMUM AOS DOS SERVIÇOS FINALÍSTICOS**

- ✓ 10104 – Expansão das Atividades de Apoio à produção da Agricultura Familiar.



**PROGRAMA DE ASSISTÊNCIA TÉCNICA E EXTENSÃO  
RURAL – GESTÃO SOCIAL  
RESULTADOS DOS SERVIÇOS DE ATER  
PPA 2025**



### **3.4. RESULTADOS ALCANÇADOS**

#### **3.4.1 Programa de Assistência Técnica, Extensão Rural e Gestão Social**

##### **a) Iniciativas e Produtos do PPA Vinculados ao Programa e Resultados Alcançados**

###### **❖ Iniciativa 10064 – Criação do Colégio Agrotécnico da Emater**

###### **Descrição**

Criação de Escola Agrotécnica da EMATER, através de convênio com a SEDUC, onde a EMATER entra com a infraestrutura física (salas de aula, auditório, refeitório, alojamento, unidades didáticas para aulas práticas e professores especialistas da área agrotécnica e SEDUC com parte pedagógica curricular de ensino médio integrado à educação profissional técnico agropecuária, com objetivo de promover a formação e a qualificação de jovens, preferencialmente oriundos do meio rural, objetivando trabalhar a sucessão familiar no campo, a gestão de propriedade, dentre outros, evitando-se o êxodo rural.

###### **Produtos vinculados a Iniciativa:**

- **Produto 18784 - Aluno Certificado / Número (SIOFI) (01/01/2024 – 31/12/2027) – Vigente código inalterado**

###### **Descrição**

Se refere aos alunos certificados como técnico agropecuário, no Agrocolégio Estadual Maguito Vilela.

###### **Resultados**

O colégio só terá aluno certificado no ano de 2027, uma vez que o ano letivo da escola só iniciou no ano de 2025.

- **Produto 18786 - Colégio Agrotécnico da Emater Implantado / Unidade (SIOFI)/Não (01/01/2024 – 31/12/2027) - Vigente código inalterado**

###### **Descrição**

Os resultados encontrados neste produto se referem a implantação do Agrocolégio Maguito Vilela, que tem por objetivo a formação profissional de jovens oriundos da agricultura familiar, em curso de técnico agropecuário, visando a sucessão familiar.

## Resultados



Imagem 31 – fotos dos alunos do Agrocolégio Estadual Maguito Vilela em aulas práticas e foto da faixa do colégio

O agro colégio denominado Agrocolégio Estadual Maguito Vilela foi inaugurado no início do ano de 2025, com duas turmas de 30 alunos cada, cujos os alunos são filhos de agricultores familiares do Estado de Goiás, oriundos de diversos municípios goianos, inclusive de assentamentos rurais, que estudam em regime de alternância, ou seja, 30 dias na escola e 30 dias em suas propriedades rurais, aplicando os seus conhecimentos técnicos adquiridos, onde nesse período são acompanhados pelas equipes técnicas locais da EMATER, bem como tendo aulas online referente a grade escolar curricular de segundo grau, via SEDUC.

Prefeitos municipais têm solicitado à SEDUC a abertura de colégios semelhantes em seus municípios, onde o Prefeito de Goianésia tem feito articulação política para transferir esse agrocolégio para o seu município, alegando já possuir espaço físico suficiente para ampliar o número de turmas, onde SEDUC está estudando a viabilidade da transferência desse colégio.

Em outubro de 2025 foram abertas inscrições para novas turmas (60 alunos), para início no ano de 2026.



Imagem 32 – fotos dos alunos do Agrocolégio Estadual Maguito Vilela em aulas práticas.

#### ❖ **Iniciativa 10066 – Criação e Execução de Feira Anual da Agricultura Familiar**

##### **Descrição**

Criação e execução de feira estadual anual, denominada Feira Agro tecnológica da Emater Goiás, a ser realizada na Estação Experimental de Anápolis da Emater, devido à sua localização estratégica e à infraestrutura adequada para exposição e atividades técnicas. A feira será um evento voltado para o desenvolvimento e a integração do Setor Agropecuário, com ênfase na difusão de tecnologias. Capacitação técnica e ampliação de oportunidades para os agricultores familiares e demais produtores rurais e terá como objetivos promover a troca de conhecimentos e a difusão de inovações tecnológicas para o agro e a agricultura familiar, criar oportunidades de negócios e comercialização para produtores rurais, aproximar agricultores familiares, pesquisadores, estudantes, instituições financeiras, entidades públicas e privadas do setor agropecuário, estabelecer um espaço para discussão de políticas públicas e programas voltados ao desenvolvimento rural e pesquisa agropecuária, fortalecer a agricultura familiar dentro do contexto do agronegócio estadual e nacional.

### Produtos vinculados a iniciativa:

- **Produto 18793 - Famílias Rurais de Baixa Renda Beneficiadas/ Número/sim (01/01/2024 – 31/12/2027) – Vigente código Inalterado**

#### Descrição

Se refere a famílias rurais de baixa renda em situação de vulnerabilidade assistidas pela EMATER, beneficiadas com a participação na comercialização e divulgação de seus produtos, dentro da feira anual da agricultura familiar da EMATER.

#### Resultado:

Valores Físicos		Valores Financeiros		
Previsto	Realizado	Estimativa do PPA	Dotação autorizada LOA	Liquidações
62	00	R\$ 232.470,43	R\$ 0,00	R\$ 0,00
Obs.: este produto depende da execução da feira anual da Agricultura Familiar, bem como de dotação orçamentária autorizada pela LOA anual. Feira não realizada em 2025.				

Quadro 14: demonstrativo de resultados produto 18793 – famílias rurais de baixa renda beneficiadas

- **Produto 18809 - Feira Anual da Agricultura Familiar da Emater Estruturada/ Número/Sim/ (01/01/2024 – 31/12/2027) – Vigente código inalterado**

#### Resultado:

Valores Físicos		Valores Financeiros		
Previsto	Realizado	Estimativa do PPA	Dotação autorizada LOA	Liquidações
1	00	R\$ 781.150,62	R\$ 0,00	R\$ 0,00
Obs.: embora a Emater tenha feito uma estimativa no PPA para a execução da feira em 2025, LOA Anual não autorizou nenhuma dotação orçamentária para esse produto em 2025, o que inviabilizou a sua execução. A Alta Direção da Emater ainda tentou buscar parcerias para a sua execução junto a Secretaria da Retomada, o que conseguiu, mas não aprovado pela Procuradoria Setorial, uma vez que estava previsto o seu lançamento em 2025 e sua realização em 2026, o que poderia dar conotação de cunho político, devido o ano de 2026 ser um ano político.				

Quadro 15: demonstrativo de resultados produto 18809 – feira anual da agricultura familiar da Emater estruturada

## ❖ Iniciativa 10067 – Criação e Execução de Mutirões Regionais da EMATER

### Descrição

Criação e execução de mutirões tecnológicos mensais, junto às regiões administrativas da EMATER, objetivando trabalhar educação ambiental, valorização da agricultura familiar, levar orientações técnicas, cursos profissionalizantes, introdução de novas tecnologias, disponibilização de serviços de extensão rural como palestra educativas, serviços básicos de saúde, assistência psicossocial, acesso às políticas públicas governamentais (programa O Agro é Social, Fomento Rural, PAA, PNAE, Crédito Rural, dentre outros), acesso a mudas e sementes melhoradas, junto a todos os municípios goianos, para atender demandas de comunidades rurais, prefeituras municipais e sociedade em geral, para geração de renda e melhoria da qualidade de vida das famílias rurais.

### Produtos vinculados a Iniciativa:

➤ **Produto 18795 - Mutirões de Difusão de Tecnologias e Serviços Realizados/ Número/Sim (SIOFI – 01/01/2024 – 31/12/2027) – Vigente código inalterado**

### Resultado:

os resultados alcançados neste produto se referem a execução de mutirões tecnológicos realizados em todas as regiões administrativas da EMATER.

Código	Valores Físicos		Valores Financeiros		
	Previsto	Realizado	Estimativa do PPA	Dotação autorizada LOA	Liquidações
18795	13	16	R\$ 1.458.147,83	R\$ 0,00	R\$ 0,00

Obs.: embora a LOA anual não tenha autorizado nenhuma dotação orçamentária para a execução desse produto em 2025, foram realizados 16 mutirões, através de parceria com as Prefeituras Municipais, Secretaria de Estado da Retomada e Secretaria de Estado de Desenvolvimento Social

Quadro 16: demonstrativo de resultados produto 18795 – Mutirões de Difusão de Tecnologias e Serviços Realizados

Os mutirões são conduzidos pela Emater, dentro do Programa O Agro é Social, onde são ofertadas políticas públicas a agricultores familiares em situação de vulnerabilidade, tais como Crédito Rural, Crédito Social, Fomento Rural, PAA, PNAE, dentre outros, como também serviços públicos através de entidades parceiras.



Imagem 33 – fotos dos mutirões O Agro é Social, com entrega de políticas públicas – crédito social

## ❖ **Iniciativa 10100 – Execução das Políticas Públicas de Assistência Técnica e Extensão Rural**

### **Descrição:**

Executar os serviços de educação não formal de caráter continuado, no meio rural, promovendo processo de gestão, produção, beneficiamento e comercialização das atividades dos serviços agropecuários e não agropecuários, inclusive das atividades agroextrativistas, florestais e artesanais, objetivando promover a melhoria das condições de vida da população rural, apoiando o processo de modernização da agricultura e pecuária, inserindo-se nas estratégias voltadas à política, ao aumento da rentabilidade das famílias rurais e diminuição do número de produtores com renda inferior a um salário-mínimo.

### **Produtos vinculados a Iniciativa:**

- **18825 - assistência técnica e extensão rural continuada de qualidade realizada / número / sim (01/01/2024 - 31/12/2027) – Vigente Código Inalterado**

### **Descrição:**

os resultados alcançados neste produto se referem a execução de serviço de assistência técnica e extensão rural realizado de forma contínua junto aos produtores rurais em suas propriedades rurais, cuja principal atividade realizada é assistência técnica junto aos

sistemas produtivos da propriedade, gestão de propriedade rural, serviços de extensão rural que é a educação de adultos com foco nos jovens e mulheres rurais, no que se refere a saúde, higiene pessoal, educação ambiental, aproveitamento de excedentes, aplicação de 7 S rural (organização interna da propriedade), comercialização, reuniões técnicas junto as comunidades rurais junto as associações, cooperativas e sindicatos rurais, dentre outros.

### Resultado:

Código	Valores Físicos		Valores Financeiros		
	Previsto	Realizado	Estimativa do PPA	Dotação autorizada LOA	Liquidações
18825	40.000	37.528	R\$ 1.124.856,89	R\$ 1.401.010,21	R\$ 1.198.457,70

Obs.: no ano de 2025 houve a substituição do sistema de controle interno SISTEC para um novo sistema que é utilizado por várias instituições de ATER no país, que é o SIGATER, que permite o acompanhamento do trabalho/resultados das equipes técnicas em tempo real.  
No início da implantação houve perda de registros de valores físicos realizados no sistema interno (MIGRAÇÃO), impactando no resultado dos valores físicos realizados, devido equipes técnicas mesmo capacitadas terem dificuldades na operacionalização do novo sistema.

Quadro 17: demonstrativo de resultados produto 18825

### Metas Programadas

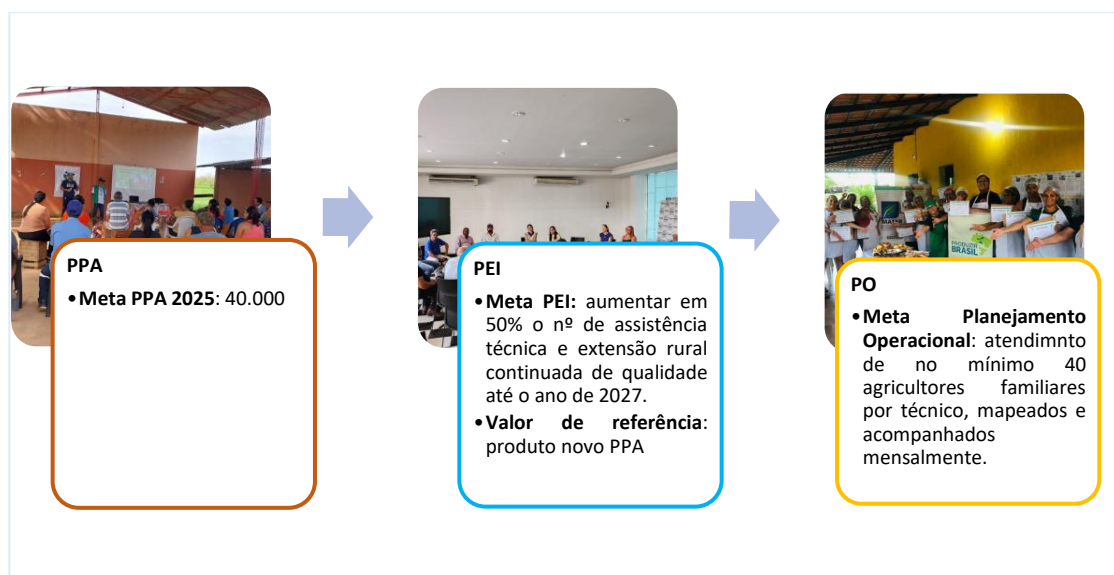

## Indicador de Esforço



- **Produto 18826 - Gestão de Serviços de Assistência Técnica e Extensão Rural / Número (SIOFI - 01/01/2024 – 31/05/2025) – vigente substituída**

### Descrição:

Se refere a um produto de gestão que possui financeiro para cobrir as despesas dos produtos de serviços de Assistência Técnica e Extensão Rural, vinculados a esse.

Código	Valores Físicos		Valores Financeiros		
	Previsto	Realizado	Estimativa do PPA	Dotação autorizada LOA	Liquidações
18826	1	1	R\$ 1.124.856,89	R\$ 0,00	R\$ 2.298.398,97

Obs.: produto com vigência de 01/01/2024 a 31/05/2025

Quadro 18: demonstrativo de resultados produto 18826 – Gestão de Serviços de Assistência Técnica e Extensão Rural

### Produtos de serviços vinculador ao produto de Gestão 18826:

- **Produto 8417 - Evento Técnico/Científico Agropecuário Realizado/ Unidade/Sim (serviço – 01/01/2024 – 31/12/2027) – Vigente de código inalterado**

### Descrição:

Os resultados encontrados nesse produto, se referem ao número de atendimentos realizados aos agricultores familiares e público em geral, na modalidade de eventos metodológicos, tais como, reuniões técnicas junto a comunidades rurais, palestras (para produtores, escolas, autoridades), oficinas práticas (para produtores, mulheres rurais,

jovens rurais, reeducandos, estudantes), dias especiais, campanhas, semanas tecnológicas, encontros, dia de campo, fóruns, seminários, feiras, dentre outros.

O objetivo desse produto é a disseminação de novas tecnologias e adoção de métodos que venham possibilitar novas práticas com uma maior eficiência, objetivando uma maior abrangência de público, maior produtividade no campo.

Os métodos utilizados estimularam a troca de experiências entre os participantes, gerando novas relações sociais, inclusão social, bem como, acesso a novas tecnologias e novas práticas, que contribuiriam para o aumento de produtividade e renda.

### Resultados:

Código	Produto	Programado	Realizado
8417	Evento Técnico/ Científico Agropecuário realizado/unidade/sim	Produto de serviço sem meta no PPA	2.142

Obs.: produto com vigência de 01/01/2024 a 31/12/2027

Quadro 19: demonstrativo de resultados do produto de serviços 8417 - Evento Técnico/Científico Agropecuário realizado

### Metas Programadas

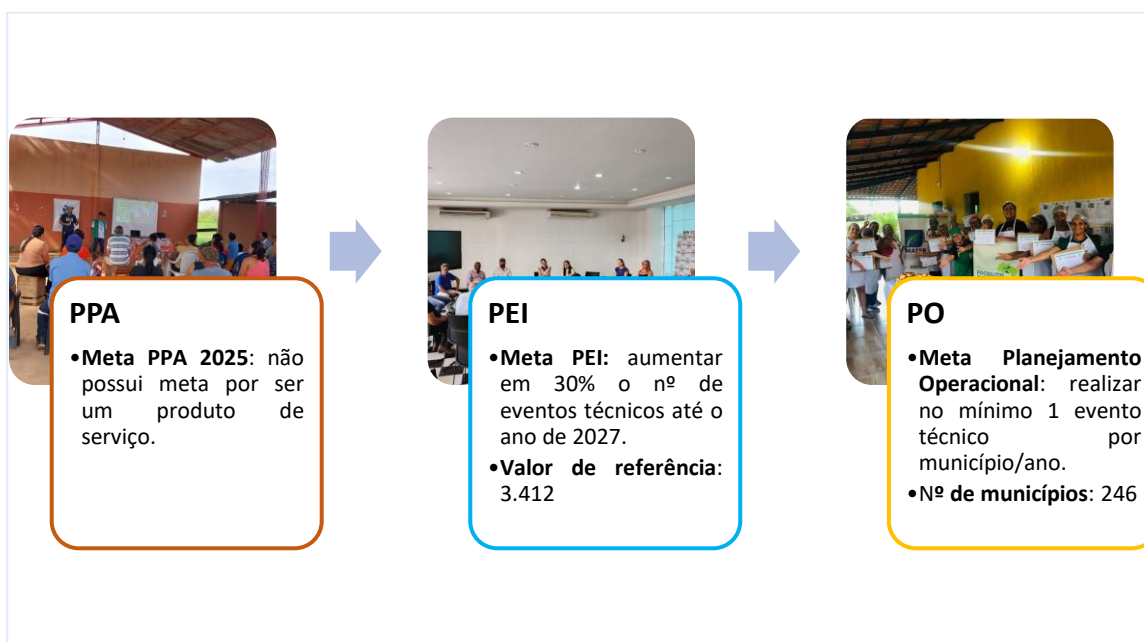

## Indicador de Esforço



### ➤ Produto 19115 - Serviços de Assistência Técnica e Extensão Rural/Não Quantificável/Não (serviço – 01/01/2024 – 31/12/2027) – vigente código inalterado

#### Descrição:

Se refere a um produto de serviço, destinado a quantificar o número de despesas de custeio da atividade de assistência técnica e extensão rural, pagas através do produto de gestão 18826, tais como despesas com manutenção e abastecimento de veículos, despesas com diárias de campo, prestação de serviços de manutenção de sistemas de controle, dentre outros.

#### Resultado:

Código	Produto	Programado	Realizado
19115	Serviços de Assistência Técnica e Extensão Rural / Não Quantificável	Produto de serviço sem meta	15

Obs.: produto com vigência de 01/01/2024 a 31/12/2027

Quadro 20: demonstrativo de resultados do produto de serviços 19115 - Serviços de Assistência Técnica e Extensão Rural / Não Quantificável

### ➤ Produto 19158 - Construção de Galpão para Instalação da Gráfica da Emater / Número (serviço – 01/01/2024 – 31/12/2027) – vigente código inalterado

#### Descrição:

Essa entrega se refere a construção de um galpão para a instalação da gráfica da EMATER.

## Resultado:

Código	Produto	Programado	Realizado
19158	Construção de Galpão para Instalação da Gráfica da Emater / Número	Produto de serviço sem meta	0
Obs.: - não realizado, devido priorização de recursos para outros produtos. - produto com vigência de 01/01/2024 a 31/12/2027			

Quadro 21: demonstrativo de resultados do produto de serviços 19158 - Construção de Galpão para Instalação da Gráfica da Emater / Número

- **Produto 19141 - Servidor Capacitado e Atualizado/Número/Sim (serviço – 01/01/2024 – 31/05/2025) – vigente substituída**
- **Produto 20685 - Servidor Capacitado e Atualizado/Número/Sim (serviço) – 01/06/2025 – 31/12/2027 – vigente substituída**

## Descrição:

Os resultados encontrados nesse produto, se referem ao número de servidores capacitados e atualizados, que tem por objetivo, promover a qualificação profissional, principalmente das equipes técnicas, em novos métodos, novas tecnologias, uma vez que esses atuam em diversas atividades, junto ao público fim da EMATER, disseminando novos conhecimentos, objetivando aumento de produtividade, geração de renda e melhoria na qualidade de vida das famílias assistidas.

As qualificações da área meio, gerenciais foram feitas via Escola de Governo, Escola Virtual, sendo que as equipes técnicas passaram por capacitações junto a entidades parceiras e privadas.

As qualificações proporcionaram avanços qualitativos nos atendimentos realizados junto aos beneficiários dos serviços da Agência.

No ano de 2025 técnicos da Emater tiveram oportunidade de passar por capacitação em Israel, através da embaixada de Israel/Brasil, para conhecimentos de novas tecnologias adaptáveis para o Estado de Goiás.



Imagem 34 – foto de equipe técnica que passou por capacitação em novas tecnologias em Israel

## Resultado:

Código	Produto	Programado	Realizado
19141	Servidor Capacitado e Atualizado / Número	Produto de serviço sem meta	308
Produto com vigência de 01/01/2024 a 31/05/2025			
20685	Servidor Capacitado e Atualizado / Número	Produto de serviço sem meta	415
Produto com vigência de 01/06/2025 a 31/12/2027			
<b>Total</b>	-		<b>723</b>

Quadro 22: demonstrativo de resultados do produto de serviços 19141 - Servidor Capacitado e Atualizado

## Metas Programadas

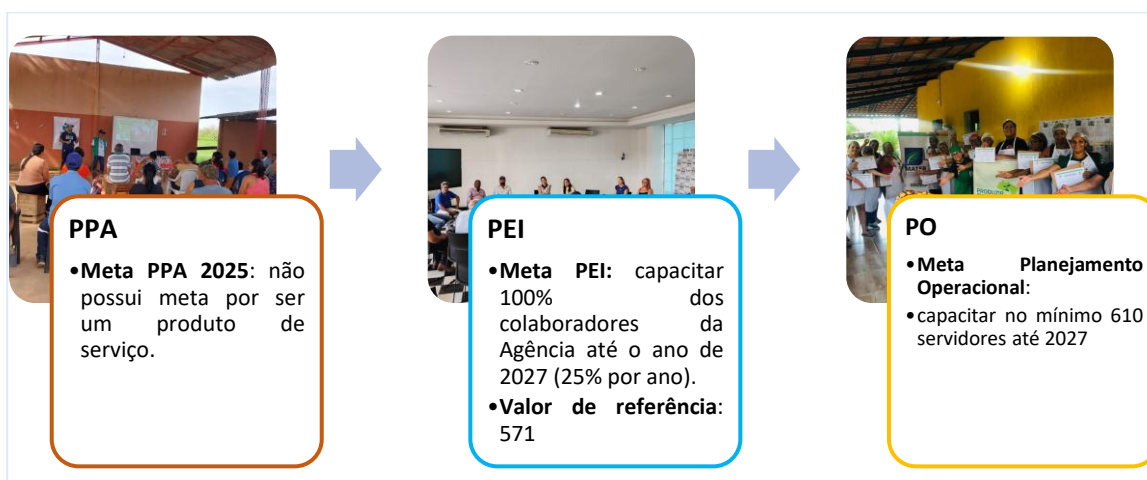

## Indicador de Esforço

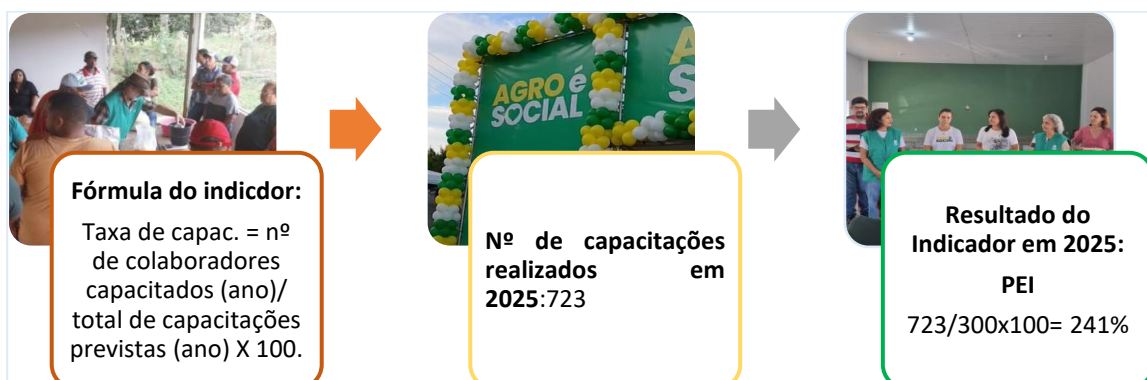

## Demonstrativo de Quantidade de Cursos/Mês

Mês	Unidade	Realizado/Mês
Janeiro	Nº	17
Fevereiro	Nº	33
Março	Nº	125
Abril	Nº	46
Maio	Nº	87
Junho	Nº	27
Julho	Nº	79
Agosto	Nº	103
Setembro	Nº	147
Outubro	Nº	39
Novembro	Nº	20
Dezembro	Nº	00
<b>Total</b>	<b>Nº</b>	<b>723</b>

Quadro 23: demonstrativo de resultados de nº cursos realizados/mês

### ➤ Produto 10020 - Produtor Rural Capacitado/Número (serviço - 01/01/2024 - 31/12/2027) – Vigente código inalterado

#### Descrição:

Os resultados encontrados nesse produto, se referem ao número de produtores rurais capacitados, via equipes técnicas de Unidades Locais, Regionais e da Unidade Sede, através de cursos práticos e teóricos profissionalizantes, oficinas, para família de agricultores (homem, mulher e jovem rural).

O objetivo desse produto é de profissionalizar os agricultores, em novos instrumentos metodológicos, por meio de processo educativo, para que possam introduzir novas práticas no campo.

As capacitações são ofertadas, de acordo com a demanda e necessidade dos agricultores, visando a contribuir para uma maior produtividade a menor custo, geração de renda e emprego, eliminação de desperdícios, dentre outros.

### Resultado:

Código	Produto	Programado	Realizado
10020	Produtor Rural Capacitado / Número (serviço) – 01/01/2024 – 31/12/2027	Produto de serviço sem meta	11.681
Produto com vigência de 01/01/2024 a 31/12/1017			

Quadro 24: demonstrativo de resultados do produto de serviços - Produtor Rural Capacitado / Número

### Metas Programadas

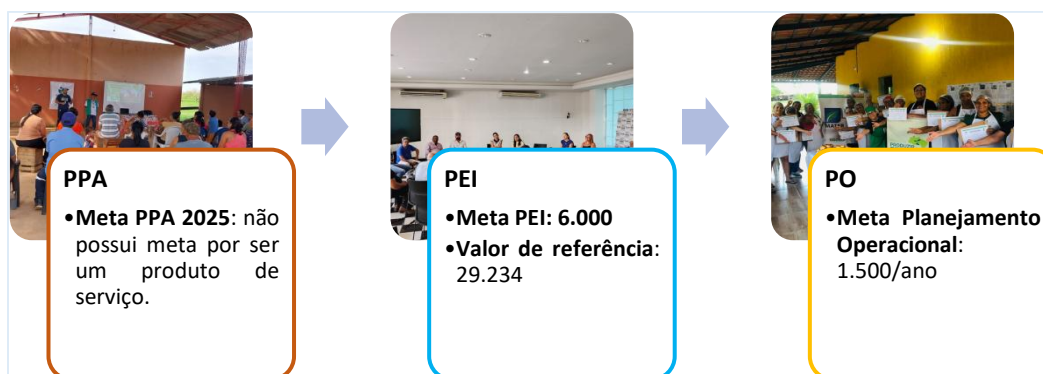

### Indicador de esforço





- **Produto 19157 - Implantação de Sistema de Vigilância com Câmaras de Monitoramento para Unidades Locais e Regionais de ATER / Número (serviço - 1/01/2024 a 31/05/2025) – Vigente substituída**
- **Produto 20687 - Implantação de Sistema de Vigilância com Câmaras de Monitoramento para Unidades Locais e Regionais de ATER / Número (serviço) – (1/06/2024 a 31/12/2027) - – Vigente substituída**

#### Descrição:

Se refere a contratação de sistema de vigilância com câmera de e roubos de equipamentos de informática/outros em período noturno e finais de semana.

#### Resultado:

Código	Produto	Programado	Realizado
19157	Implantação de Sistema de Vigilância com Câmaras de Monitoramento para Unidades Locais e Regionais de ATER / Número (1/01/2024 a 31/05/2025) – vigente substituída	Produto de serviço sem meta	0
Produto com vigência de 1/01/2024 a 31/05/2025			
20687	Implantação de Sistema de Vigilância com Câmaras de Monitoramento para Unidades Locais e Regionais de ATER / Número (01/06/2025 a 31/12/2027) – vigente substituída	Produto de serviço sem meta	0
Produto com vigência de 1/01/2024 a 31/05/2025			
Obs.: Não realizado por falta de recursos financeiros. Ordenador de despesas priorizou a profissionalização de produtores no ano de 2025, para entrega de políticas públicas.			

Quadro 25: demonstrativo de resultados do produto de serviços – Implantação de Sistema de Vigilância com Câmaras de Monitoramento para Unidades Locais e Regionais de ATER

- **Produto 9076 - Atendimento ao Produtor Rural Realizado/Número/Sim (serviço - 01/01/2024 a 31/05/2025) – vigente substituída**
- **Produto 9076 - Atendimento ao Produtor Rural Realizado/Número/Sim (01/06/2025 a 31/12/2027) – vigente substituída**

### Descrição:

Os resultados encontrados nesse produto, se referem ao atendimento ao produtor rural realizado, cujos trabalhos realizados teve por objetivo contribuir com o desenvolvimento rural sustentável e geração de renda, para produtores rurais, em especial para agricultores familiares de baixa renda, visando potencializar os seus sistemas produtivos, facilitar o acesso as políticas públicas, para geração de emprego, renda e uma melhor qualidade de vida das famílias rurais no campo.

Os trabalhos foram desenvolvidos através de programas e projetos internos tais como, de produção de grãos (arroz, milho, soja etc.), grandes e pequenos animais (bovino de leite, corte, ovinos de corte, aves, peixes etc.), programas governamentais ( Fomento Rural, Programa o Agro é Social, Programa Cheque Social, Programa Produzir Brasil ( que tem por meta o atendimento de 2005 famílias rurais de assentamentos de municípios goianos), Programa PAA- Programa de Aquisição de Alimentos, Programa PNAE- programa Nacional de Alimentação Escolar, Programa de Crédito Rural, dentre outros, cujos atendimentos foram realizados em Unidades Locais Municipais, propriedades rurais, associações e cooperativas rurais, via aplicativo MOBI e assentamentos rurais assistidos pela EMATER e prefeituras municipais conveniadas.

### Resultados:

Código	Produto	Programado	Realizado
9076	Atendimento ao Produtor Rural Realizado/Número/Sim (01/01/2024 – 31/05/2025) – vigente substituída	Produto de serviço sem meta	14.668
Período de vigência de 01/01/2024 a 31/05/2025			
20557	Atendimento ao Produtor Rural Realizado/Número/Sim (01/06/2024 – 31/12/2027) – vigente substituída	Produto de serviço sem meta	23.773
Período de vigência de 01/06/2025 a 31/12/2027			
<b>Total</b>			<b>38.441</b>

Obs.: no ano de 2025 EMATER adquiriu novo sistema interno de controle (SIGATER), onde na migração de dados para novo sistema houve perda de quantidade de atendimento realizado..

Quadro 26: demonstrativo de resultados do produto de serviços – Atendimento ao Produtor Rural Realizado/número

## Metas Programadas

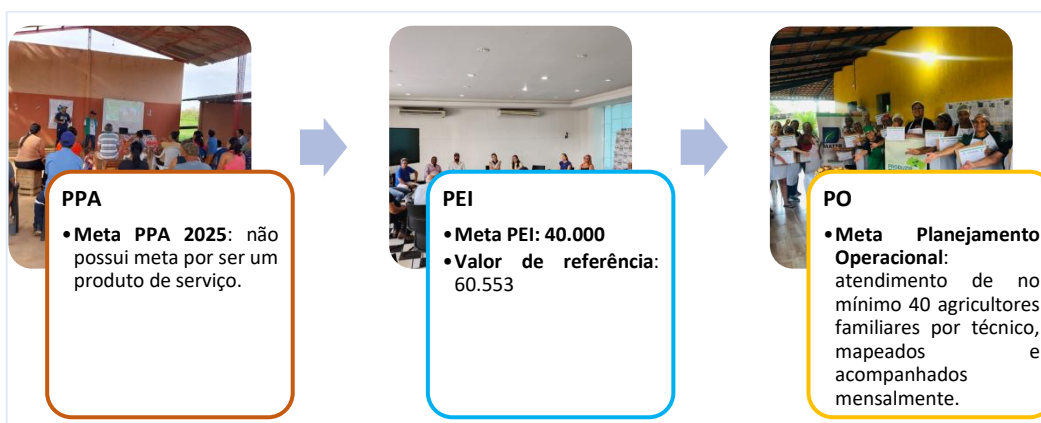

## Indicador de esforço



Imagem 35 – foto de equipe técnica fazendo atendimento direto em propriedades rurais

## RESULTADOS COM A POLÍTICAS PÚBLICAS ATRAVÉS DA EXECUÇÃO DESSE PRODUTO

### Execução do Programa Aquisição de Alimentos – PAA

Nome da Política Pública/Programa	Nº de Produtores Beneficiados	Nº de Municípios Beneficiado/Ano	Valor em R\$ Disponibilizado Pelo Programa Governamental
PAA QUILOMBOLA	134	11	R\$ 1.999.667,19
PAA GOIAS	2015	181	R\$ 29.947,917,09
PAA LEITE	6 cooperativas	24	R\$ 3.687.629,04
<b>Total</b>	<b>-</b>	<b>-</b>	<b>R\$ 35.635.213,32</b>

Quadro 27: demonstrativo da execução de políticas públicas

### Execução do Programa de Crédito Rural

Ano	Nº de Contratos Aprovados/Ano	Valor Liberado Pelos Bancos (R\$)
2025	1946	R\$ 180.279.051,47

Obs.: contratos aprovados se referem a projetos de crédito elaborados pelas equipes locais da EMATER para agricultores familiares junto as instituições financeiras.

Quadro 28: demonstrativo da execução do programa Crédito Rural

### Execução do Programa Produzir Brasil

Atendimento			Total de produtores atendidos	Nº de práticas realizadas
Nº Atendimentos realizados	Atendimento em escritório	Atendimento em propriedade		
2.678	608	2070	973	3.023

Quadro 29: demonstrativo da execução do programa Produzir Brasil

- **Produto 19140 - Família o Produtor Rural Assistida/Número/Sim (serviço – 01/01/2024 a 31/12/2027) Vigente código inalterado**

#### Descrição:

Os resultados encontrados nesse produto, se referem ao número de famílias assistidas dentro da metodologia de Rede de Inovação, que tem por objetivo criar comunidades rurais proativas, através da introdução de 4 (quatro) pilares: comportamental, cooperação, planejamento e gestão e tecnológico.

Este produto está sendo descontinuado pela nova diretoria de ATER, devido à falta de equipe técnica, para realizar as ações continuadas dentro das comunidades, onde hoje estão sendo atendidos apenas algumas famílias que ainda não se emanciparam.

## Resultado:

Código	Produto	Programado	Realizado
19140	Família do Produtor Rural Assistida/Número/Sim (Serviço – 01/01/2024 a 12/12/2025)	Produto de Serviço sem Meta	93

Quadro 30: demonstrativo dos resultados alcançados no produto 19140 – Família do Produto Rural Assistida

## Metas Programadas

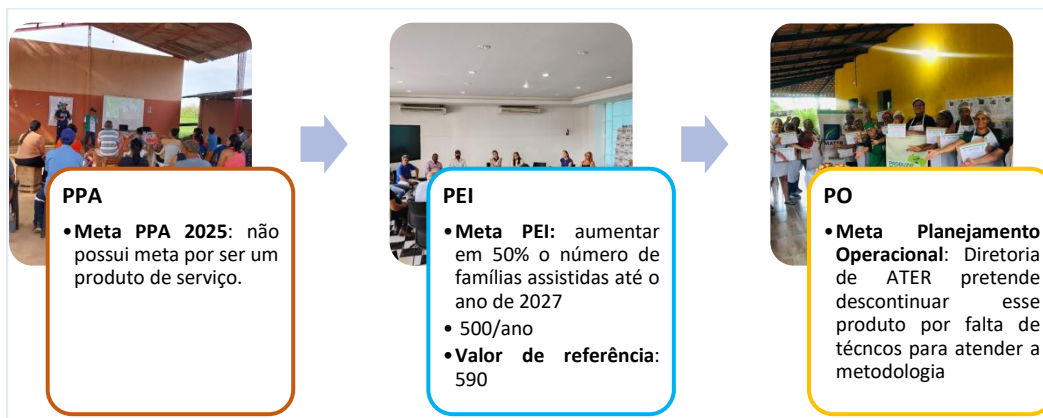

## Indicador de esforço

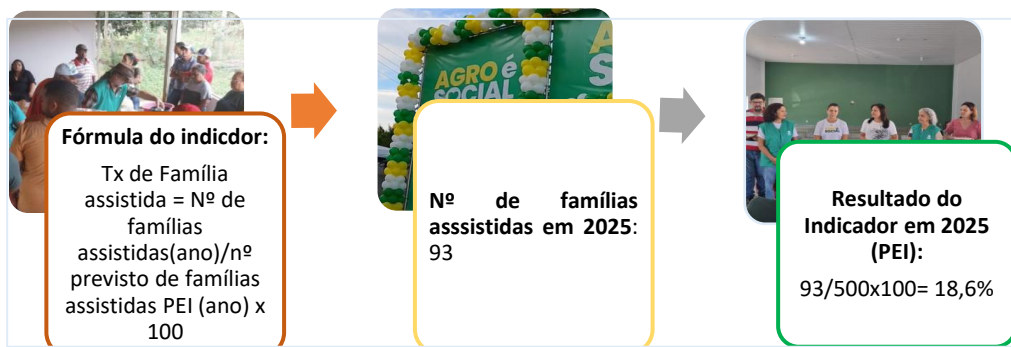

➤ **Produto 19138 - Cadeia Produtiva Implantada / Número/Sim (serviço – 01/01/2024 a 31/12/2025) – Vigente código Inalterado**

## Descrição:

Os resultados encontrados nesse produto, se referem ao número de arranjos produtivos locais implantados, cujo trabalho é desenvolvido através do programa “Arranjos Produtivos Locais APLS”, que tem por objetivo trabalhar de forma sistematizada as cadeias produtivas de produtos oriundos da atividade agropecuária de determinadas

regiões do estado, com foco no planejamento, organização dos produtores rurais e da produção, visando desenvolvimento regional, geração de emprego e renda.

### Resultado:

Código	Produto	Programado	Realizado
19138	Cadeia Produtiva Implantada/Número/Sim (01/01/2024 a 31/12/2027)	Produto de serviço sem meta	106

Quadro 31: demonstrativo dos resultados alcançados no produto 19138 – Cadeia Produtiva

### Metas Programadas

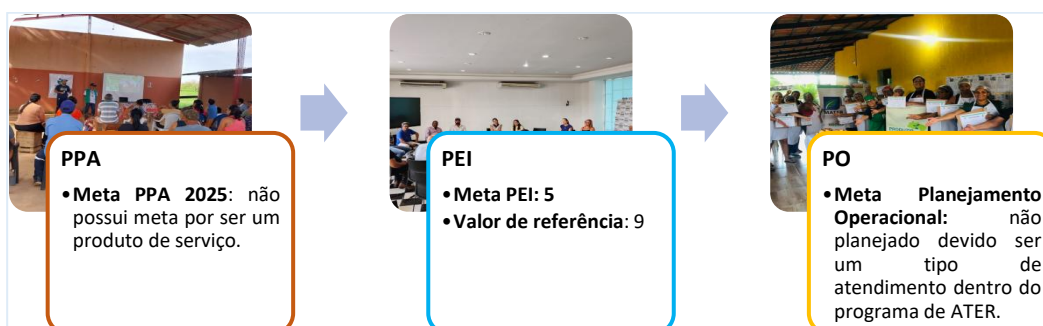

### Indicador de esforço

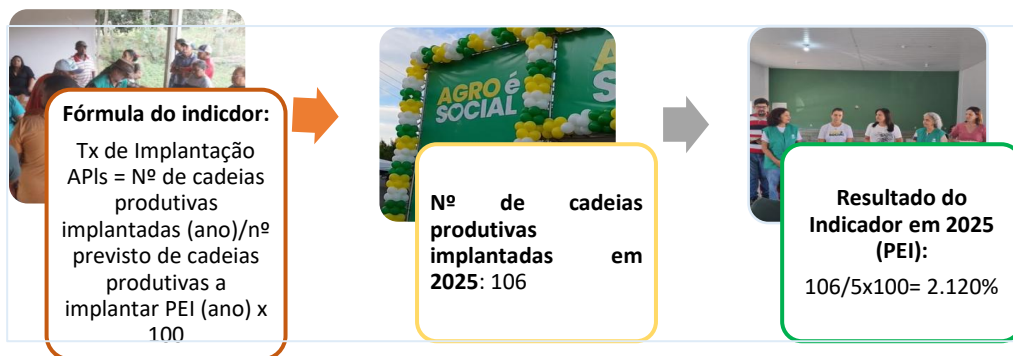

### ❖ Iniciativa 10235 – Qualificação de Jovens, Mulheres e Empreendedores Rurais em Cursos Profissionalizantes

#### Descrição:

Capacitar as famílias acerca de vários aspectos dentro da cadeia produtiva, dando maior ênfase ao processamento da produção para que em consequência, os agricultores

familiares, tenham uma alternativa em suas fontes de geração de renda, por meio da comercialização e garanta a toda a comunidade, melhoria da segurança alimentar nutricional.

➤ **Produto 18821 - Agricultores, Jovens, Mulheres e Empreendedores Rurais Qualificados / Número/Sim (01/01/2024 a 31/12/2027) – vigente código inalterado**

**Descrição:**

Se refere aos resultados alcançados junto aos agricultores familiares, quanto a qualificação realizada durante a execução dos mutirões “O Agro é Social”, especialmente no que se refere a profissionalização de jovens, mulheres e empreendedores rurais, para que os participantes pudessem ter acesso a política pública, do Programa Crédito Social.

**Resultado:**

Código	Valores Físicos		Valores Financeiros		
	Previsto	Realizado	Estimativa do PPA	Dotação autorizada LOA	Liquidações
18821	6.000	10.567	R\$ 449.942,76	R\$ 0,00	R 0,00
<b>Obs.:</b> - recursos previstos não liberados pela LOA em 2024. Cursos realizados através de parceiras com Prefeituras Municipais conveniadas, durante realização de mutirões, para que agricultores tivessem acesso as políticas públicas disponíveis no ano de 2024, para geração de renda através de empreendedorismo rural ( <b>crédito social</b> ) - Produto com vigência de 01/01/2024 a 31/12/2027.					

Quadro 32: demonstrativo dos resultados alcançados no produto 18821 – Família do Produto Rural Assistida

**Resultados com a Política Pública Crédito Social Através Desse Produto**

Ano	Nome da Política Pública/ Programa	Nº de Regiões Beneficiadas	Nº de Municípios beneficiados	Nº de Agricultores Familiares Beneficiados	Valor disponibilizado pelo Programa
2025	Crédito Social	12	207	10.567	R\$ 52.835.000,00
<b>Obs.:</b> o programa pagou diretamente aos agricultores familiares de baixa renda e em situação de vulnerabilidade que fizeram cursos de profissionalização, um valor de R\$ 5.000,00, para que esses pudessem iniciar um sistema produtivo voltado para o empreendedorismo rural, para geração de renda, cujo valor foi destinado para a aquisição de equipamentos de pequeno porte.					

Quadro 33: demonstrativo dos resultados alcançados com a política pública Crédito Social Rural Assistida

## Metas Programadas

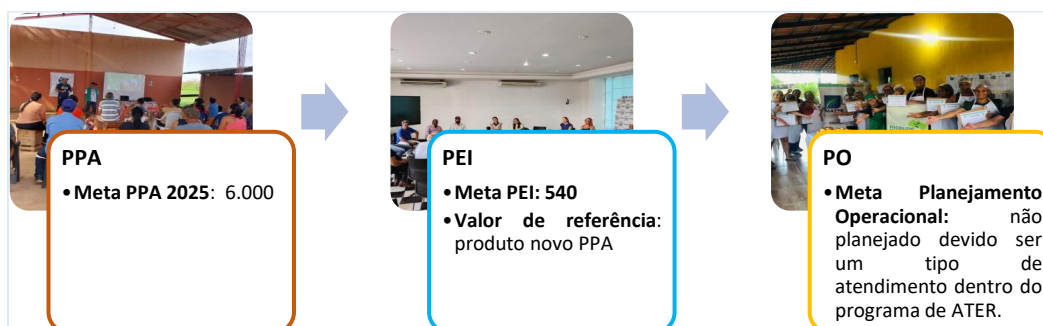

## Indicador de esforço

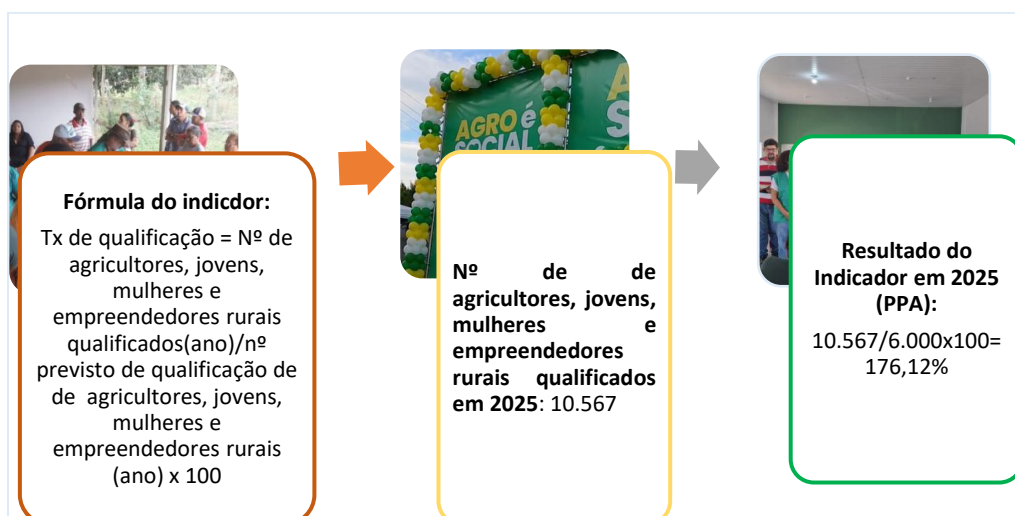

- **Produto 18831 – Minis Agroindústrias Itinerantes Implantadas/Número/Sim (01/01/2024 a 31/05/2025) – Vigente substituída**
- **Produto 20664 – Minis Agroindústrias Itinerantes Implantadas/Número/Sim (01/06/2025 a 31/12/2027) – Vigente substituída**

### Descrição:

Se refere a implantação de minis agroindústrias móveis (motorizadas), para execução de cursos profissionalizantes itinerantes em todo o Estado de Goiás, objetivando capacitar jovens e mulheres rurais e empreendedores rurais.

## Resultado

Código	Valores Físicos		Valores Financeiros		
	Previsto	Realizado	Estimativa do PPA	Dotação autorizada LOA	Liquidações
18831	3	0	R\$ 1.499.809,19	R\$ 0,00	0,00
Produto com vigência de 01/01/2024 a 31/05/2025					
20664	3	0	R\$ 1.499.809,19	20.000,00	0,00
Produto com vigência de 01/06/2025 a 31/12/2027					
Obs.: meta não cumprida. Recursos insuficientes para a execução do produto., onde LOA liberou apenas 1,33% do recurso previsto. Minis agroindústria itinerantes são unidades móveis (micro ônibus), contendo uma pequena agroindústrias com equipamentos necessários para a realização de cursos de agroindústria em qualquer localidade, uma vez que possui cozinha montada com equipamentos e espaço para realização de aulas teóricas e práticas, dentre outros. Alta administração da EMATER buscou parceria para a execução desse produto via Fundo Protege, cujo termo de cooperação está em andamento para aprovação, onde caso seja aprovado serão adquiridas minis agroindústrias modulares a serem instaladas por regiões administrativas					

Quadro 34: demonstrativo dos resultados alcançados no produto 18831 - Minis Agroindústrias Itinerantes Implantadas

### ➤ Produto 18830 – Gestão de Serviços de Qualificação de Produtores Rurais/Número/Não (01/01/2024 a 31/05/2025)

#### Descrição:

Se refere a um produto de gestão que possui recursos para cobrir despesas com a qualificação de produtores rurais/Não quantificável.

#### Resultado:

Código	Valores Físicos		Valores Financeiros		
	Previsto	Realizado	Estimativa do PPA	Dotação autorizada LOA	Liquidações
18830	1	0	R\$ 499.942,76	0,0	0,00
Obs.: LOA não autorizou recursos no ano de 2024, para esse produto.					

Quadro 35: demonstrativo dos resultados alcançados no produto de serviço 18830 - Gestão de Serviços de Qualificação de produtores Rurais

## Resultado dos Produtos de Serviço Vinculado ao Produto de Gestão

### ➤ Produto 19172 - Qualificação de Produtores Rurais/Não Quantificável (Serviço – 01/01/2024 a 31/05/2025) – vigente substituída

### ➤ Produto 20689 – Manutenção dos Serviços de Qualificação de Produtores Rurais/Unidade/Não (Serviço – 01/06/2025 a 31/12/2027)

#### Descrição:

Refere-se a um produto para quantificar número de despesas realizadas através do produto de gestão 18830, tais como diárias de campo para deslocamento em todo Estado de Goiás, para capacitação de jovens, mulheres, empreendedores rurais e

sociedade em geral; serviços de reprodução de materiais didáticos e de divulgação, serviços de manutenção de veículos, serviço de fornecimento de combustível, serviços de telefonia e internet para atender todas as equipes técnicas, para uso aplicativo MOBILE e para geração de relatórios/ outros.

### Resultado:

Código	Produto	Programado	Realizado
19172	Qualificação de produtores Rurais/Não Quantificável (serviço - 01/04/2024 a 31/05/2025)	Produto de serviço sem meta	0
<b>Produto com vigência de 01/01/2024 a 31/05/2025</b>			
20689	Manutenção dos serviços de qualificação de produtores rurais/Unidade/Não (Serviço - 01/06/2025 a 31/12/2027)	Produto de serviço sem meta	0
<b>Produto com vigência de 01/06/2025 a 31/12/2027</b>			
Obs.: embora o produto de gestão tivesse estimativa de recursos para a execução do produto, LOA não autorizou nenhuma dotação orçamentária, fazendo com que as despesas de capacitações fossem realizadas através de parcerias com Prefeituras Municipais conveniadas.			

Quadro 36: demonstrativo dos resultados produto de serviço Produto 19172 - Qualificação de Produtores Rurais/Não Quantificável

### Demonstrativo dos Métodos trabalhados nos serviços de ATER em 2025

Métodos de ATER Utilizados em 2025
Elaboração de artigo para jornais
Campanhas educativa
Cursos (acima de 16h)
Demonstração de resultados
Dia de campo
Dia especial
Encontros
Entrevista para rádio e TV
Excursões técnicas
Exposição
Feira/Leilão
Implantação de propriedade demonstrativa
Implantação de unidades de observação
Implantação de Unidades Demonstrativas
Minis cursos (mínimo de 8h a 16 h)
Oficinas
Palestras em escolas

<b>Métodos de ATER Utilizados em 2025</b>
Palestras técnica
Participação em estandes de parceiros
Programa de rádio
Programa de TV
Reuniões Externas
Reuniões técnicas com produtores
Reunião com participantes da sociedade (não produtores)
Stand feiras agropecuárias
Torneio/concurso animais
Torneio Leiteiro
Outros métodos
Palestras
Seminários
Stand próprio (feira agropecuária)

Quadro 37: demonstrativo dos métodos de trabalho utilizados pela atividade de ATER no ano de 2025



### 3.4.2 Programa de Desenvolvimento de Pesquisa Agropecuária, Análise e Recomendações Tecnológicas

#### a) Iniciativas e Produtos do PPA Vinculados ao Programa e Resultados Alcançados

##### ❖ Iniciativa 10063 – Criação de Vitrine Tecnológica para a Agricultura Familiar

#### Descrição:

Criação de vitrine tecnológica na área da Estação Experimental Nativas do Cerrado, localizada no Campus Samambaia, no Município de Goiânia, através de Unidades Demonstrativas, para que os agricultores familiares tenham conhecimento das novas tecnologias agropecuárias, validadas pelo serviço de Pesquisa Agropecuária, que se encontram à disposição, como forma de aumento de produtividade a um menor custo, para geração de renda. Essa vitrine vai ter caráter permanente, onde também vai servir como vitrine para visitantes de outros estados, países, onde serão divulgadas as principais linhas de ação da pesquisa agropecuária da EMATER.

#### ➤ Produto 18791 - Unidades Demonstrativas Implantadas/ Número/Sim (SIOFI – 01/01/2024 a 31/12/2027) – vigente código inalterado

#### Descrição:

Se referem a implantação de unidades demonstrativas para formação de uma vitrine tecnológica de caráter permanente para a agricultura familiar, a ser criada na área da Estação Experimental Nativas do Cerrado, próxima a sede da EMATER.

#### Resultado:

Código	Valores Físicos		Valores Financeiros		
	Previsto	Realizado	Estimativa do PPA	Dotação autorizada LOA	Liquidações
18791	55	00	R\$ 68.000,00	0,00	0,00
Obs.: - produto não entregue por falta de recursos financeiros. LOA anual não autorizou recursos para a execução do produto em 2025; . produto com período de vigência de 01/01/2024 a 31/12/2027					

Quadro 38: demonstrativo dos resultados produto 18791 – unidades demonstrativas implantadas

➤ **Produto 18792 - Tecnologias Agropecuárias Validadas e Disponibilizadas / número/Sim (SIOFI - 01/01/2024 a 31/12/2027) – vigente código inalterado**

**Descrição:**

Se referem ao número de tecnologias agropecuárias validadas e implementadas no campo. O objetivo desse produto é desenvolver, promover e disponibilizar inovações no campo, através de novas tecnologias agropecuárias, que possam trazer aumento de produtividade, redução de custos desperdícios, melhorar a qualidade nutricional de produtos agropecuários, dentre outros, para que produtores rurais possam aumentar a sua competitividade com sustentabilidade. Essas Pesquisas levam em consideração as demandas dos produtores rurais, de acordo com a vocação de cada região do Estado. Para se chegar a esse produto, pesquisadores da EMATER desenvolvem pesquisas de inovação, fazem validação no campo, para posteriormente implantar essa nova tecnologia, onde dependem de vários fatores, dentre esses as mudanças climáticas, para se chegar aos resultados esperados.

**Resultado:**

Código	Valores Físicos		Valores Financeiros		
	Previsto	Realizado	Estimativa do PPA	Dotação autorizada LOA	Liquidações
18792	7	0	R\$ 82.000,00	0,00	0,00
<b>Obs.:</b>					
- produto não entregue por falta de recursos financeiros. LOA anual não autorizou recursos para a execução do produto em 2025.					
- produto com vigência no período de 01/01/2024 a 31/12/2027					

Quadro 39: demonstrativo dos resultados produto 18792 – tecnologias agropecuárias validadas e disponibilizadas

❖ **Iniciativa 10099 – Execução da Política Estadual de Pesquisa Agropecuária**

**Descrição:**

Se refere a execução de serviços de pesquisa agropecuária estadual, na criação de novas tecnologias agropecuárias, para atender demandas específicas, por produtos e soluções tecnológicas voltadas para os agricultores familiares, de acordo com demandas locais, bem como, das demandas voltadas para as inovações tecnológicas do setor agropecuário.

➤ **Produto 18819 - Produtos e Soluções Tecnológicas Disponibilizadas / Número (SIOFI – 01/01/2024 a 31/12/2027) – vigente código inalterado**

Se refere a criação e disponibilização de novos produtos tecnológicos desenvolvidos pelo serviço de pesquisa Agropecuária para a agricultura familiar e produtores em geral.

**Resultado**

Código	Valores Físicos		Valores Financeiros		
	Previsto	Realizado	Estimativa do PPA	Dotação autorizada LOA	Liquidações
18819	2	0	R\$ 50.000,00	0,00	0,00
Obs.:					
- produto não entregue por falta de recursos financeiros. LOA anual não autorizou recursos para a execução do produto em 2025;					
- produto com vigência no período de 01/01/2024 a 31/12/2027					

Quadro 40: demonstrativo dos resultados produto 18819 – Produtos e Soluções Tecnológicas Disponibilizadas

➤ **Produto 18822 - Gestão dos Serviços de Pesquisa Agropecuária/ Número (SIOFI – 01/01/2024 a 31/05/2025) – vigente substituída**

➤ **Produto 20662 - Gestão dos Serviços de Pesquisa Agropecuária/ Número (SIOFI – 01/01/2024 a 31/05/2025) – vigente substituída**

**Descrição:**

Se refere a um produto de gestão que possui financeiro para cobrir despesas com produtos de serviços vinculados a esse.

**Resultado:**

Código	Valores Físicos		Valores Financeiros		
	Previsto	Realizado	Estimativa do PPA	Dotação autorizada LOA	Liquidações
18822	1	1	R\$ 927.455,78	0,00	R\$ 16.675,00
Produto com vigência no período de 01/01/2024 a 31/05/2025					
20662	1	1	R\$ 927.455,78	R\$ 409.831,00	R\$ 355.590,86
Produto com vigência no período de 01/06/2024 a 31/12/2027					

Quadro 41: demonstrativo dos resultados produto 18822 – Produtos e Soluções Tecnológicas Disponibilizadas

## Resultado dos produtos de serviço vinculado ao produto de gestão

- **Produto 19166 - Projeto de Pesquisa Agropecuário Implantado / Número/Sim (serviço – 01/01/2024 a 31/12/2027 – Vigente código Inalterado)**

### Descrição:

os resultados encontrados nesse produto, se referem ao número de projetos de pesquisa implantados e em desenvolvimento, que foram elaborados a partir das demandas levantadas pelas equipes técnicas locais, de ATER, junto aos produtores rurais, em especial junto a agricultores familiares de baixa renda, bem como, projetos de pesquisa e desenvolvimento regional, com foco na caracterização regional do Estado de Goiás, visando melhoramento genético de cultivares para semiárido, demandas de mercado, dentre outros.

### Resultado:

Código	Produto	Programado	Realizado
19166	Projetos de Pesquisa Agropecuário implantados/Número/Sim (01/01/2024 a 31/12/2027)	Produto de serviço sem meta	63

Quadro 42: demonstrativo dos resultados produto 19166 – Projeto de Pesquisa Agropecuário Implantado

## Metas Programadas

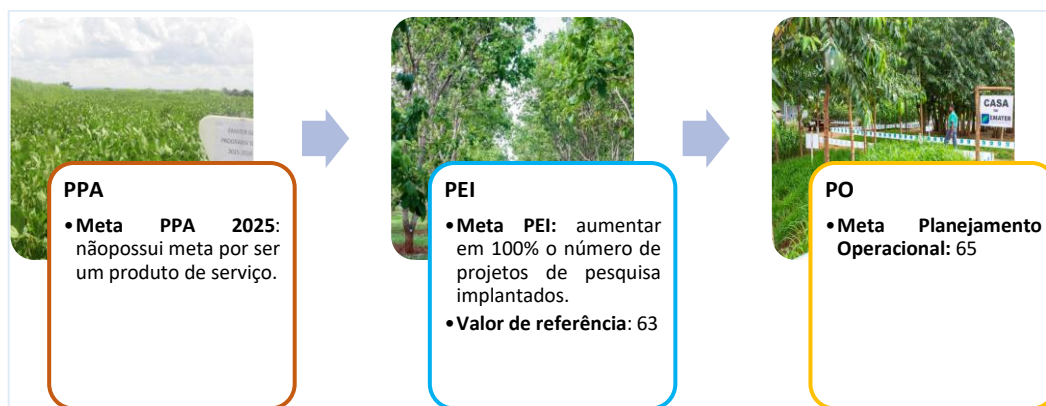

## Indicador de esforço

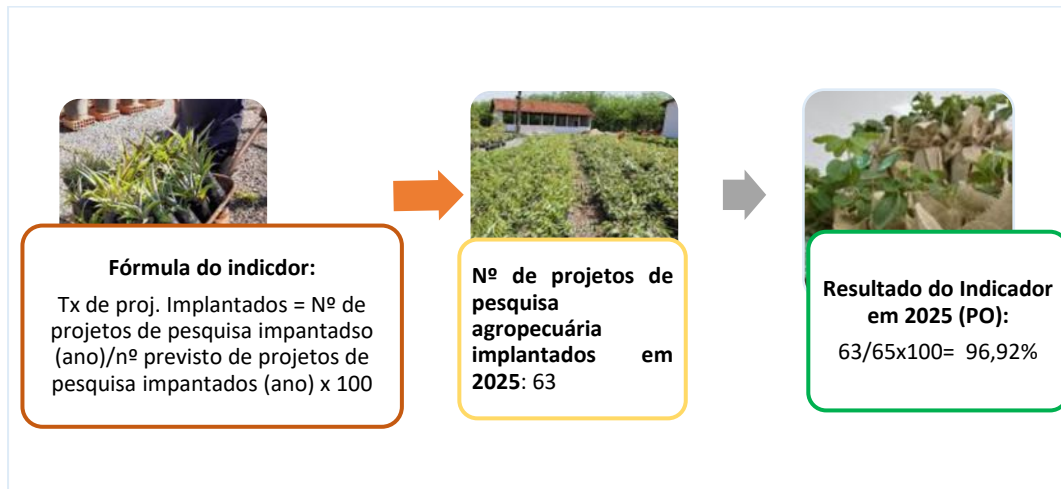

- **Produto 19143 - Publicação Técnica e/ou Científica Realizada / Número/Sim (serviço – 01/01/2024 a 31/12/2027 – vigente código inalterado)**

### Descrição:

Os resultados encontrados nesse produto, se referem ao número de publicações técnico e científica realizadas pelas equipes de pesquisadores da EMATER.

Essas publicações servem de orientações técnicas tanto para produtores rurais, como também, para pesquisadores, estudiosos no assunto, professores e alunos universitários, dentre outros.

### Resultado:

Código	Produto	Programado	Realizado
19143	Publicação Técnica e/ou Científica Realizada / Número/Sim (01/01/2024 a 31/12/2027)	Produto de serviço sem meta	0
Obs.: - produto não entregue por falta de recursos financeiros. LOA anual não autorizou recursos para a execução do produto em 2025. - produto com vigência no período de 01/01/2024 a 31/12/2027			

Quadro 43: demonstrativo dos resultados produto 19143 – Publicação Técnica e/ou Científica Realizada

- **19202 - Análise Laboratorial Realizada / Número/Sim (serviço – 01/01/2024 a 31/05/2025 – vigente substituída)**
- **20694 - Análise Laboratorial Realizada / Número/Sim (serviço – 01/01/2024 a 31/05/2025 – vigente substituída)**

### Descrição:

Os resultados encontrados nesse produto, se referem ao número de análises laboratoriais de solo, realizadas através do laboratório da EMATER, para agricultores familiares.

O objetivo da análise de solo é diagnosticar a fertilidade do solo, para que os agricultores possam fazer a correção de solo adequada, caso necessário, bem como, saber a quantidade de adubo a ser utilizado, para assegurar uma maior produtividade.

As análises de solo são recomendadas pelas equipes técnicas, tanto para plantio, como para recuperação de pastagens e áreas degradadas, dentre outros.

### Resultado:

Código	Produto	Programado	Realizado
19202	Análise Laboratorial Realizada/ Número	Produto de serviço sem meta	0
Obs.: meta não cumprida devido falta de técnico de análise no laboratório.			

Quadro 44: demonstrativo dos resultados produto 19202 – Análise Laboratorial Realizada

- **19144 - Serviços de Pesquisa Agropecuária / Não Quantificável/Não (Serviço - 01/01/2024 a 31/05/2025 – vigente substituída)**
- **20686 – Manutenção dos serviços de pesquisa agropecuária/unidade/Não – (serviço - 01/06/2025 a 31/12/2027 – vigente substituída)**

### Descrição:

Se refere a um produto de serviço, destinado a quantificar as despesas de custeio da atividade de pesquisa agropecuária, tais como despesas com manutenção e abastecimento de veículos, despesas com diárias de campo, energia, dentre outros.

### Resultado:

Código	Produto	Programado	Realizado
19144	Serviços de Pesquisa Agropecuária. / Não Quantificável	Produto de serviço sem meta	4

Quadro 45: demonstrativo dos resultados produto 1944 – Serviços de Pesquisa Agropecuária

- **19164 - Unidade de Transferência de Tecnologia Implantada/Número/Sim (serviço – 01/01/2024 a 31/12/2027 – vigente código inalterado)**

### Descrição:

Os resultados encontrados nesse produto, se referem ao número de unidades de transferência de tecnologia implantadas, que são ações que tem por finalidade fazer com que os produtos gerados pela pesquisa agropecuária, cheguem até o público beneficiário dos serviços da EMATER, de forma prática.

As entregas desse produto estão condicionadas a conclusão de projetos de pesquisa que se encontram em andamento.

### Resultado

Código	Produto	Programado	Realizado
19164	Unidade de Transferência de Tecnologia Implantada/Número/Sim (01/01/2024 a 31/12/2027)	Produto de serviço sem meta	0
Obs.: - meta não cumprida devido dependência de recursos financeiros e de conclusão de projetos de pesquisa que se encontram em andamento. - produto com vigência no período 01/01/2024 a 31/12/2027			

Quadro 46: demonstrativo dos resultados produto 19164 – Unidade de Transferência de Tecnologia Implantada

### ➤ 19152 - Implantação de Vigilância Armada nas Estações Experimentais / Número/Não (serviço – 01/01/2024 a 31/05/2025 – descontinuidade)

### Descrição:

É um produto de serviço, do produto de gestão de serviços de pesquisa, criado no PPA-2024-2027, devido a necessidade de proteção dos experimentos realizados nas Estações Experimentais, que trabalham com pesquisa aplicada de grãos, fruticultura, oleráceas, raízes, tubérculos,

plantas nativas do cerrado, animais, dentre outros, vez que esses estão sendo saqueados em horário noturno e final de semana por pessoas que colhem os produtos gerados pela pesquisa, antes da conclusão dos experimentos, impedindo a conclusão dos projetos de pesquisa, que são realizados por etapas, cujos resultados são observados no final de cada ciclo.

### RESULTADO

Código	Produto	Programado	Realizado
19152	Implantação de Vigilância Armada nas Estações Experimentais / Número/não (01/01/2024 a 31/05/2025)	Produto de serviço sem meta	0
Obs.: - meta não cumprida por falta de recursos financeiros. produto com vigência no período 01/01/2024 a 31/05/2025 - descontinuidade			

Quadro 47: demonstrativo dos resultados produto 19152 – implantação de vigilância armada nas estações experimentais

➤ **19163 - Sementes Melhoradas Produzidas/Quilograma/Sim ( 01/01/2024 a 31/12/2027 – vigente código inalterado)**

**Descrição:**

O objetivo desse produto é facilitar o acesso de agricultores familiares, pequenos e médios produtores a sementes melhoradas, de alta produtividade e de baixo custo, objetivando aumento de produção de grãos e geração de renda.

Os resultados encontrados nesse produto, se referem ao número de kg de sementes (milho), produzidas na Estação Experimental de Araçu (fazenda Santa Vitória) e na Estação Experimental da Anápolis, e disponibilizadas aos agricultores familiares, através das Unidades Locais da EMATER, gerando aumento de produtividade de grãos no campo e melhoria na renda dos agricultores.

No ano de 2024 não houve produção de sementes, mas teve doação de sementes melhoradas para agricultores familiares de baixa renda, em situação de vulnerabilidade.

**Resultado**

Código	Produto	Programado	Realizado
19163	Sementes Melhoradas Produzidas/Quilograma/Sim (01/01/2024 a 31/12/2027	Produto de serviço sem meta	0
Obs.: - meta não cumprida por falta de recursos financeiros nas etapas do processo de produção, bem como pela necessidade de realizar novos melhoramentos genéticos para plantio. - produto com período de vigência de 01/01/2024 a 31/12/2027.			

Quadro 48: demonstrativo dos resultados produto 19163 – sementes melhoradas produzidas

➤ **19162 – Produção de Mudas Melhoradas / Número/Sim (serviço – 01/01/2024 a 31/12/2027 – vigência código inalterado)**

**Descrição:**

Os resultados encontrados nesse produto, se referem ao número de mudas de fruteiras nativas do cerrado e de horto medicinal, mudas de abacaxi, banana, produzidas na Estação Experimental Fruteiras Nativas do Cerrado (unidade de pesquisa), que foram disponibilizadas a agricultores familiares, sociedade em geral, seja para formação de sistemas produtivos para geração de renda, bem como, para reflorestamento e viveiros regulamentados pelo MAPA.

As espécies de mudas disponibilizadas no ano de 2024 foram de araticum, cagaita, cajazinho, taperapéba, chichá, mamgaba, murici, guapeva, gabioba, caju do cerrado, tamarindo, jatobá da mata, cajá-manga, maracujina, bacupari, jenipapo, pitanga, pequi com espinho e pequi sem espinho, abacaxi, banana, dentre outros.

## Resultado

Código	Produto	Programado	Realizado
19162	Produção de Mudas Melhoradas / Número	Produto de serviço sem meta	1.400
Produto com vigência de 01/01/2024 a 31/12/2027			
Obs.: produto apresentou queda de produtividade na entrega no ano de 2025, devido mudança da Diretoria de Pesquisa e Gerência da Estação Experimental Nativas do Cerrado, cujo processo de produção está passando por uma reformulação e adequação para comercialização de mudas.			

Quadro 49: demonstrativo dos resultados produto 19162 – produção e mudas melhoradas



## MODERNIZAÇÃO - EXPANSÃO DAS ATIVIDADES DE APOIO À PRODUÇÃO DA AGRICULTURA FAMILIAR



### 3.4.3 Modernização – Expansão das Atividades de Apoio à Produção da Agricultura Familiar

#### ❖ Iniciativa 10104 – Expansão das Atividades de Apoio à Produção da Agricultura Familiar

##### Descrição:

Se refere a expansão da infraestrutura de apoio ao agricultor familiar, através da construção e reestruturação das unidades de pesquisa, tais como construção de galpão para guarda de variedades de sementes melhoradas, produzidas na Estação Experimental de Araçu; construção e reforma de unidade de manejo e processamento de plantas bioativas e reforma das estruturas físicas de viveiros, reforma do galpão de terras autoclave, da Estação Nativas do Cerrado, reforma da casa do mel, da estação de Anápolis, reforma da estação de Porangatu, aquisições de equipamentos/insumos de apoio a pesquisa, reestruturação das unidades de ATER e apoio; construção de galpão para guarda de bens patrimoniais, reformas das unidades administrativas de ATER (regionais e locais) de espaço para reativação da gráfica, responsável pela reprodução de materiais técnicos (folders, apostilas, cartazes, pastas personalizadas, dentre outros.

#### ➤ Produto 18827 – Expansão Física e Territorial do Alcance de Atendimento ao Agricultor Familiar Realizado (SIOFI – 01/01/2024 a 31/12/2027 – vigente código inalterado)

##### Descrição:

Se refere a expansão física de unidades locais e regionais. A EMATER já teve presente fisicamente em todos os municípios goianos, mas devido à falta de equipes técnicas (último concurso em 1994), atualmente a EMATER possui 211 unidades locais, cuja meta é chegar aos 246 municípios goianos.

##### Resultado:

Código	Valores Físicos		Valores Financeiros		
	Previsto	Realizado	Estimativa do PPA	Dotação autorizada LOA	Liquidações
18827	20	5	R\$ 1.562.301,24	R\$ 0,00	R\$ 0,0

Obs.: meta não cumprida devido LOA anual não ter autorizado recursos para o ano de 2025. Teve reabertura de 5 escritórios locais através de parcerias com Prefeituras Municipais.

Quadro 50: demonstrativo dos resultados produto 18827 – expansão física e territorial do alcance de atendimento ao agricultor familiar

- **Produto 18828 – Gestão de Serviços de Reestruturação da Infraestrutura das Unidades/número/Não (01/01/2024 a 31/12/2027)**

#### Descrição:

Se refere ao produto de gestão que possui recursos financeiros para cobrir despesas dos produtos de serviços vinculados a esse.

#### Resultado

Código	Valores Físicos		Valores Financeiros		
	Previsto	Realizado	Estimativa do PPA	Dotação autorizada LOA	Liquidações
18828	1	1	R\$ 4.085.618,50	R\$ 2.846.995,00	R\$ 861.838,71
Produto com vigência no período de 01/01/2024 a 31/12/2027					

Quadro 51: demonstrativo dos resultados produto 18828 – gestão de serviços de reestruturação da infraestrutura das Unidades

#### Resultado dos Produtos de Serviços Vinculados ao Produto de Gestão

- **Produto 19146 – Construção de Galpão e Coberturas para Guarda de Bens Patrimoniais/Unidade/Não (serviço – 01/01/2024 a 31/05/2025 – vigente substituída)**
- **20850 - Galpões e Coberturas para Guarda de Bens Patrimoniais Construídos / Unidade / Não (01/06/2025 - 31/12/2027 – vigente substituída)**

#### Descrição:

Se refere a construção de um galpão na sede da EMATER, para guarda de bens móveis permanentes (novos, em trânsito, devolvidos, dentre outros), uma vez que o prédio da nova sede não possui espaço para a guarda de bens.

#### Resultado

Código	Produto	Programado	Realizado
19146	Construção de Galpão e Coberturas para Guarda de Bens Patrimoniais/Unidade/Não (serviço – 01/01/2024 a 31/05/2025 – vigente substituída)	Produto sem meta no PPA	0
20850	Construção de Galpão e Coberturas para Guarda de Bens Patrimoniais/Unidade/Não (serviço – 01/06/2024 a 31/12/2027 – vigente substituída)	Produto sem meta no PPA	0
Obs. Produto sem entrega no ano de 2025 devido ordenador de despesas ter priorizado as reformas das unidades locais de ATER.			

Quadro 52: demonstrativo dos resultados produto 119146 e 20850 – construção de Galpão e Coberturas para Guarda de Bens Patrimoniais

- **Produto 19147 – Construção e Reforma de Unidade de Manejo e Processamento de Plantas Bioativas/Número/Não (serviço 01/01/2024 a 31/05/2025 – vigente substituída)**
- **Produto 20849 – Unidades administrativas, Unidades de Pesquisa Agropecuária e Unidades Demonstrativas Reformadas e Padronizadas/Número/sim (01/06/2025 a 31/12/2027)**

### Descrição:

Se refere a construções e reforma de unidades administrativas, de pesquisa agropecuária (unidade de manejo e processamento de plantas bioativas, da Estação Experimental Nativas do Cerrado)

### Resultado

Código	Produto	Programado	Realizado
19147	Construção e Reforma de Unidade de Manejo e Processamento de Plantas Bioativas/Número/Não (serviço 01/01/2024 a 31/05/2025 – vigente substituída)	Produto de serviço sem meta	0
Produto com vigência no período de 01/01/2024 a 31/05/2025			
20849	Unidades administrativas, Unidades de Pesquisa Agropecuária e Unidades Demonstrativas Reformadas e Padronizadas/Número/sim (01/06/2025 a 31/12/2027)	Produto de serviço sem meta	
Produto com vigência no período de 01/06/2024 a 31/12/2027			

Obs.: produto não entregue, devido ordenador de despesas ter priorizado recursos para a execução do produto 19174, devido a situação precária em que se encontravam as Unidades Locais de atendimento ao produtor rural.

Quadro 53: demonstrativo dos resultados produto 19147 e 20849 – Unidades Construção e Reforma de Unidade de Manejo e Processamento de Plantas Bioativas/ Unidades administrativas, Unidades de Pesquisa Agropecuária e Unidades Demonstrativas Reformadas e Padronizadas

- **Produto 19174 – Reestruturação, Padronização e Reforma das Unidades Administrativas da EMATER/Número/Sim (obra – 01/01/2024 a 31/05/2025 – vigente substituída)**
- **Produto 20849 – Unidades administrativas, Unidades de Pesquisa Agropecuária e Unidades Demonstrativas Reformadas e Padronizadas/Número/sim (01/06/2025 a 31/12/2027)**

### Descrição:

Se refere a reestruturação e reforma das Unidades Administrativas da AMATER.

### Resultado:

Código	Produto	Programado	Realizado
19174	Reestruturação, Padronização e Reforma das Unidades Administrativas da EMATER/Número/Sim (obra – 01/01/2024 a 31/05/2025 – vigente substituída	Produto sem meta no PPA	1
Produto com vigência no período de 01/01/2024 a 31/05/2025			
20849	Unidades administrativas, Unidades de Pesquisa Agropecuária e Unidades Demonstrativas Reformadas e Padronizadas/Número/sim (01/06/2025 a 31/12/2027)	Produto sem meta no PPA	0
Produto com vigência no período de 01/06/2025 a 31/12/2027			
Obs.: As obras de reformas foram iniciadas (1 reforma concluída) mas CGE identificou falhas no processo de licitação da construtora ganhadora, onde EMATER teve que abrir novo processo licitatório para a execução das reformas das unidades locais de ATER.			

Quadro 54: demonstrativo dos resultados produto 119174 e 20849 – Reestruturação, Padronização e Reforma das Unidades Administrativas da EMATER/ Unidades administrativas, Unidades de Pesquisa Agropecuária e Unidades Demonstrativas Reformadas e Padronizadas

- **Produto 19175 – Reestruturação, Padronização e Reforma das Unidades de Pesquisa Agropecuária e das Unidades Demonstrativas/Número/Sim (Obras 01/01/2024 a 31/05/2025 – vigente substituída**
- **Produto 20849 – Unidades administrativas, Unidades de Pesquisa Agropecuária e Unidades Demonstrativas Reformadas e Padronizadas/Número/sim (01/06/2025 a 31/12/2027)**

### Descrição:

Se refere a obras de reestruturação, padronização e reforma das unidades de pesquisa agropecuária e das unidades demonstrativas de pesquisa.

O produto 19175 foi substituído a partir de 01/06/2025 pelo produto 20849, que foi criado para englobar todos os produtos referentes a construção, reformar e padronização de unidades administrativas, unidades de pesquisa agropecuária, unidades demonstrativas de pesquisa agropecuária, bem como, todos produtos que se referem a obras.

## Resultado:

Código	Produto	Programado	Realizado
19175	Reestruturação, Padronização e Reforma das Unidades de Pesquisa Agropecuária e das Unidades Demonstrativas/Número/Sim (Obras 01/01/2024 a 31/05/2025 – vigente substituída)	Produto sem meta no PPA	0
Produto com vigência no período de 01/01/2024 a 31/05/2025			
20849	Unidades administrativas, Unidades de Pesquisa Agropecuária e Unidades Demonstrativas Reformadas e Padronizadas/Número/sim (01/06/2025 a 31/12/2027)	Produto sem meta no PPA	0

Produto com vigência no período de 01/06/2024 a 31/12/2027

Obs.: produto sem entrega, devido ordenador de despesas ter priorizado recursos para a execução do produto 19174, devido a situação precária em que se encontravam as Unidades Locais de atendimento ao produtor rural.

Quadro 55: demonstrativo dos resultados produto 119175 e 20849 – Reestruturação, Padronização e Reforma das Unidades de Pesquisa Agropecuária e das Unidades Demonstrativas / Unidades administrativas, Unidades de Pesquisa Agropecuária e Unidades Demonstrativas Reformadas e Padronizadas

- **Produto 19148 – Reforma da Casa do Mel da Estação Experimental de Anápolis/Número/Não (obra 01/01/2024 a 31/12/2027 – vigente código inalterado)**

## Descrição:

Se refere a obra de reforma da Unidade didática Casa do Mel, da Estação Experimental de Anápolis.

## Resultado:

Código	Produto	Programado	Realizado
19148	Reforma da Casa do Mel da Estação Experimental de Anápolis/Número/Não (01/01/2024 a 31/12/2027.	Produto sem meta no PPA	0
Produto com período de vigência de 01/01/2024 a 31/12/2027			
Obs.: produto não entregue, devido ordenador de despesas ter priorizado recursos para a execução do produto 19174, devido a situação precária em que se encontravam as Unidades Locais de atendimento ao produtor rural.			

Quadro 56 demonstrativo dos resultados produto 19148 - Reforma da Casa do Mel da Estação Experimental de Anápolis

- **Produto 19177 – Construção de Galpão de Sementes na Estação Experimental de Araçu/Unidade/Não (01/01/2024 – 31/05/2025)**
- **Produto 20851 – Galpão de Sementes na Estação Experimental de Araçu Construído/Unidade/Não (01/06/2025 – 21/12/2027)**

### Descrição:

Se refere a construção de um galpão na Estação Experimental de Araçu, para acondicionamento de sementes melhoradas, produzidas nessa estação, que são disponibilizadas anualmente, para agricultores familiares, objetivando aumento de produtividade.

### Resultado

Código	Produto	Programado	Realizado
19177	Construção de Galpão de Sementes na Estação Experimental de Araçu/Unidade/Não (01/01/2024 a 31/05/2025)	Produto sem meta no PPA	0
Produto com período de validade de 01/01/2024 a 31/05/2025			
20851	Galpão de sementes na estação experimental de aracu construído / unidade / não (01/06/2025 - 31/12/2027)	Produto sem meta no PPA	0
Produto com período de validade de 01/06/2025 a 31/12/2027			
Obs.: produto sem entrega, devido ordenador de despesas ter priorizado recursos para a execução do produto 19174, devido a situação precária em que se encontravam as Unidades Locais de atendimento ao produtor rural.			

Quadro 57: demonstrativo dos resultados produto 19177 e 20851 – Construção de Galpão de Sementes na Estação Experimental de Araçu

#### 4 CONSIDERAÇÕES FINAIS

A EMATER é a executora da política estadual de assistência técnica, extensão rural e pesquisa agropecuária no Estado de Goiás, tem como o principal foco o desenvolvimento rural sustentável em Goiás, a qual atua na inovação no campo, visando aumento de produtividade a um menor custo, geração de renda e emprego, melhoria da qualidade de vida das famílias rurais, a inclusão social e fortalecimento da cidadania no campo, com ações nas dimensões ética, política, cultural, sócio econômica, ambiental, comportamental, de desenvolvimento municipal e regional, dentre outros, através execução dos serviços de assistência técnica, extensão rural e pesquisa agropecuária, atendendo prioritariamente os agricultores familiares e suas organizações (associações rurais, sindicatos rural, cooperativas, dentre outros).

Assim, o trabalho da EMATER gera valor significativo tanto para produtores rurais, quanto para a sociedade como um todo, vez que realizam ações que promovem desenvolvimento no setor agropecuário, o crescimento econômico de produtores rurais, através do incentivo de utilização de práticas mais eficientes, da introdução de novas tecnologias disponibilizadas pelo serviço de pesquisa agropecuário, como também, para acesso as políticas públicas disponibilizadas pelos Programas Governamentais, tais como, Fomento Rural, Crédito Social, Crédito Rural, PAA, PNAE, dentre outros, objetivando aumento de produtividade, geração de novas rendas e emprego no campo, principalmente para agricultores familiares de baixa renda, em situação de vulnerabilidade, como também, para a sociedade em geral, vez que com o aumento da produtividade há uma maior oferta de alimentos com segurança alimentar, nos mercados locais, com custos mais acessíveis.

A Alta Direção da Agência não tem medido esforços no sentido de que a Agência EMATER possa cumprir a sua missão institucional, a qual procura ter um olhar holístico da instituição como um todo, compreendendo as interconexões entre as diferentes áreas, mas com foco no seu público fim, através de seus serviços finalísticos.

Estabeleceu plano estratégico e operacional, com objetivos estratégicos e metas a serem cumpridas em suas áreas finalísticas, ouviu as partes interessadas, para levantar seus principais desafios, para que a EMATER pudesse atingir o maior número possível dos usuários de seus serviços, buscando atender as suas principais expectativa, utilizando-se dos poucos técnicos que ainda possui (último concurso em 1994).

Para tanto foram idealizados métodos de trabalho que pudessem atingir maior número de agricultores ao mesmo tempo, como por exemplo os mutirões tecnológicos, levando serviços (cursos técnicos e profissionalizantes, elaboração de projetos, assistência técnica nas comunidades rurais, disponibilização de novas tecnologias, políticas públicas etc.) em todas as regiões administrativas da EMATER, junto aos municípios goianos.

Além do foco na execução dos serviços finalísticos buscou traçar estratégias para a melhoria da infraestrutura dos escritórios locais municipais, responsáveis pelo atendimento presencial de agricultores, do serviço de ATER, priorizando no orçamento de 2025 a realização das reformas dessas unidades que se encontram sucateadas.

Buscou-se ainda melhorar a infraestrutura tecnológica e sistemas internos de controles para assegurar os resultados das atividades de ATER, onde foram adquiridos novos computadores, notebook, para essas unidades (Convênio EMBRAPA), móveis e aquisição de um sistema interno de controle (SIGATER), que controla a execução dos trabalho das equipes técnicas em tempo real junto as propriedades rurais, cujo objetivo é melhorar o processo de atendimento, aumentar o nº de atendimento e a qualidade dos serviços prestados.

No ano de 2025 os recursos foram escassos, onde teve-se que fazer priorização de ações, buscar parcerias com prefeituras municipais conveniadas, órgãos e entidades afins, para execução dos produtos priorizados e cumprimento de metas que vinham de encontro com a sua missão institucional.

Embora tenha conseguido fechar parcerias para a execução de alguns produtos a Agência EMATER deixou de fazer diversas entregas devido cortes orçamentários, que impactaram nos resultados institucionais, principalmente na atividade de pesquisa agropecuária, cujos resultados podem ser analisados neste relatório.

Entretanto, devido as parcerias firmadas no ano de 2025 a EMATER conseguiu levar políticas públicas a agricultores familiares de baixa renda, em situação de vulnerabilidade, cuja principal ação foi a profissionalização de agricultores, jovens, mulheres e empreendedores rurais, para que esses pudessem ter acesso a política pública “ Crédito Social”, via programa da SEAPA, a qual entregou cartão de crédito social no valor de R\$ 5.000,00 (cinco mil reais), para agricultores que passaram por cursos profissionalizantes junto a EMATER e que tiveram interesse de iniciar um pequeno empreendimento, cujo valor foi para aquisição de pequenos equipamentos, utensílios, dentre outros, o que contribuiu para geração de renda e emprego no campo.

Outra atividade de destaque foi o número de assistência técnica e atendimentos realizados diretamente ao agricultor (em escritório local, propriedades, entidades como associações e cooperativas rurais, dentre outros), que contribuíram com o desenvolvimento rural sustentável, no aumento de produtividade, na geração de emprego e renda, vindo de encontro com a missão institucional da EMATER que é *“Contribuir para o desenvolvimento rural sustentável por meio da inovação, proporcionando o aumento da renda e da qualidade de vida no campo”*.

*Os resultados alcançados contribuíram também com os compromissos do Governo do Estado de Goiás (PPA 2024-2027), tais como a geração de renda para combate a fome, a pobreza de agricultores familiares em situação de vulnerabilidade.*

Portanto, pode-se afirmar que a Agência EMATER vem cumprindo a sua missão, onde espera-se que no ano de 2026 a Agência seja contemplada com um volume maior de dotações orçamentárias, para que possa cumprir suas metas estabelecidas no PPA 2024-2027.

## Referências

- EMATER. Relatórios de atendimento técnico por município/região/programas/projetos/métodos, 2025. Disponível em PDF. Acesso através do sistema interno de controle – SISTEC e SIGATER;
- EMATER. Relatórios de eventos realizados por participantes, por tipo, área/nº de participantes por município/métodos, 25. Disponível em PDF. Acesso através do sistema interno de controle – SISTEC e SIGATER;
- EMATER. Relatórios gerencial de crédito rural, por município nº de contratos valor total de projetos e total ATER, 2025. Disponível em PDF. Acesso através do sistema interno de controle – SISTEC;
- EMATER. Relatórios de resultados com políticas públicas, 2025. Disponíveis junto a Gerência de Assistência Técnica e Extensão Rural e Fundação Aroeira;
- EMATER. Relatório demonstrativo dos resultados alcançados junto ao serviço de pesquisa agropecuária. Disponível junto as Gerências de Estações Experimentais;
- EMATER. Planejamento Estratégico Institucional, 2024-2027. Disponível em PDF. Acesso através do site da Agência link “ <https://goias.gov.br/emater/planejamento-estrategico-institucional/>”;
- ECONOMIA. Relatórios de monitoramento do PPA 2025. Disponível através do SIPLAM – Sistema de Planejamento e Monitoramento do Plano Plurianual, da Secretaria de Estado da Economia. Acesso pelo Portal Goiás.