



RELATÓRIO DE CONSOLIDAÇÃO DOS RESULTADOS ALCANÇADOS NO ANO DE 2024





RONALDO DE RAMOS CAIADO
Governador do Estado de Goiás

PEDRO LEONARDO DE PAULA REZENDE
Secretário de Estado da Secretaria da Agricultura, Pecuária e
Abastecimento

**AGÊNCIA GOIANA DE ASSISTÊNCIA TÉCNICA, EXTENSÃO RURAL E
PESQUISA AGROPECUÁRIA-EMATER**

RAFAEL MAGALHÃES GOUVEIA
Presidente

EDILSON GOMES DA SILVA ALENCAR
Chefe de Gabinete

KIN CARLOS GOMIDES
Diretor de Assistência Técnica, Extensão Rural

SÉRGIO PAULO COELHO
Diretor de Pesquisa Agropecuária

IGOR RICARDO SILVA CAVALCANTE
Diretor de Gestão Integrada

ELZENÚBIA MOREIRA DA SILVA
Chefe de Comunicação Setorial

WELBER FERREIRA DA FONSECA
Chefe da Procuradoria Setorial

FABIANO SOUSA VARGAS
Gerente de Planejamento Institucional

Elaboração e consolidação:

Marlene Sônia de Araújo – Gerência de Planejamento
Institucional da EMATER.

Referência:

Planejamento Estratégico da EMATER – 2024-2027
Relatórios dos Sistemas de Controles Interno da EMATER/
Relatórios Técnicos
Plano Plurianual da EMATER – PPA 2024-2027
SIPLAM – Sistema de Planejamento e Monitoramento do
Plano Plurianual, da Secretaria de Estado da Economia

APRESENTAÇÃO

Este relatório tem por objetivo, apresentar a consolidação dos resultados alcançados pela Agência Goiana de Assistência Técnica, Extensão Rural e Pesquisa Agropecuária – EMATER, no ano de 2024, no que se refere a execução dos serviços de Assistência Técnica, Extensão Rural e Pesquisa Agropecuária, cujas informações foram extraídas do PPA 2024-2027 e do Plano Estratégico da EMATER 2024-2027, relatórios de atividades técnicas, via sistemas de controle Interno da EMATER (SISTEC, SISCONTAR, SISCREDE), bem como, dos resultados condensados no Sistema de Planejamento e Monitoramento do Plano Plurianual, da Secretaria de Estado da Economia – SIPLAM.

SUMÁRIO

APRESENTAÇÃO	3
1. NOSSA HISTÓRIA	9
2. DADOS DA INSTITUIÇÃO	11
2.1. PERFIL INSTITUCIONAL	11
2.2. IDENTIDADE ORGANIZACIONAL	11
2.3. FINALIDADE	12
2.4. COMPETÊNCIA REGULAMENTAR	12
2.5. PRINCIPAIS PARCEIROS	13
2.6. OBJETIVOS ESTRATÉGICOS DO PLANEJAMENTO ESTRATÉGICO.....	14
2.7. ESTRUTURA ORGANIZACIONAL	16
2.8. RECURSOS HUMANOS	17
2.9. ABRANGÊNCIA	18
2.9.1. Serviço de ATER	18
2.9.2. Serviço de Pesquisa Agropecuária	25
2.10. GOVERNANÇA	26
2.11. FORMA DE ATENDIMENTO	27
2.12. METODOLOGIA DE TRABALHO	28
2.13. PROGRAMAS	29
2.13.1. Programa de Governo trabalhado junto ao PPA 2024-2027 – O Agro é de Todos	29
2.13.1.1. Programas Institucionais trabalhados e vinculados ao PPA 2024-2027.....	29
• programa de Assistência Técnica e Extensão Rural – Gestão Social	29
• programa de Desenvolvimento de Pesquisa Agropecuária e Recomendações Tecnológicas	29
2.13.1.2. Políticas Públicas Trabalhadas Dentro das Entregas do Programa de Assistência Técnica e Extensão Rural – Gestão Social	29
2.13.1.2.1. Descrição dos Programas	29
• programa de Aquisição de Alimentos do Estado de Goiás – PAA	29

• programa Nacional de Alimentação nas Escolas PNAE.....	31
• programa o Agro é Social – Fomento Rural.....	31
• programa O agro é Social – Crédito Social	32
• programa de Crédito Rural	33
• programa Produzir Brasil	34
• programa Pró-Genética	36
• programa Arranjos Produtivos Locais	37
2.14. PROJETOS INTERNOS	42
2.14.1. Projetos dos Serviços de ATER.....	42
2.14.1.1. Projeto de Desenvolvimento Social.....	42
2.14.1.2. Projeto de Produção de Grãos.....	48
2.14.1.3. Projeto Semear Social.....	49
2.14.1.4. Projeto de Oleráceas, Fruticultura/outros.....	49
2.14.1.5. Projeto de Grandes e Pequenos Animais.....	50
2.14.1.6. Projeto de Gestão Ambiental e Microbacias Hidrográficas.....	50
2.14.2. Projetos dos Serviços de Pesquisa Agropecuária	52
2.14.2.1. Projeto de Bioinsumos	52
2.14.2.2. Projeto de Gramíneas, Leguminosas e raízes.....	52
2.14.2.3. Projeto de Hortaliças	53
2.14.2.4. Projeto de Fruticultura	53
2.14.2.5. Projeto de Animais	54
2.14.3. Outros Projetos	54
2.14.3.1. Projeto Aconchego Rural	54
2.14.3.2. Plantando Saberes	55
2.14.3.3 Projeto com Reeducandos do CASE	55

3. RECURSOS FINANCEIROS	57
3.1. FONTES DE RECURSOS	57
4. DEMONSTRATIVO DOS RESULTADOS ALCANÇADOS NO ANO DE 2024	59
4.1. PROGRAMA GOVERNAMENTAL – O AGRO É DE TODOS	59
4.1.1. Programa de Assistência Técnica e Extensão Rural – Gestão Social	62
4.1.1.1. Iniciativa 10064 – Criação do Colégio Agrotécnico da EMATER	62
○ <i>produto SIOFI 18786 – Colégio Agrotécnico da EMATER Implantado</i>	62
○ <i>produto SIOFI 18784 – Aluno Certificado/Número</i>	62
4.1.1.2. Iniciativa 10066 – Criação e Execução da Feira Anual da Agricultura Familiar da EMATER	62
○ <i>produto SIOFI 18793 - Famílias Rurais de Baixa Renda Beneficiadas/Número</i>	63
○ <i>produto SIOFI 18809 - Feira Anual da Agricultura Familiar da EMATER Estruturada/Número</i>	63
4.1.1.3. Iniciativa 10067 – Criação e Execução de Mutirões Regionais da EMATER	63
○ <i>produto SIOFI 18795 – Mutirões de Difusão de Tecnologia e Serviços Realizados/Número</i>	64
4.1.1.4. Iniciativa 10100 – Execução das Políticas Públicas de Assistência Técnica e Extensão Rural	64
○ <i>produto SIOFI 18826 – Gestão de Serviços de Assistência Técnica e Extensão Rural</i>	65
Resultado dos Produtos de Serviços vinculados ao Produto de Gestão	65
○ <i>produto de Serviço 8417 – Evento Técnico/Científico Agropecuário Realizado/Número</i>	65
○ <i>produto de Serviço 19115 – Serviço de Assistência Técnica e Extensão Rural/Não Qualificável</i>	66
○ <i>produto de Serviço 19158 – Construção de Galpão para Instalação da Gráfica da EMATER</i>	67
○ <i>produto de Serviço 19141 - Servidor Capacitado e Atualizado/Número</i>	67
○ <i>produto de Serviço 10020 - Produtor Rural Capacitado/Número</i>	68
○ <i>produto de Serviço 19157 - Implantação de Sistema de Vigilância com Câmaras de Monitoramento para Unidades Locais e Regionais de ATER/Número</i>	69
○ <i>produto de Serviço 9076 - Atendimento ao Produtor Rural Realizado/Número</i>	69
○ <i>produto de Serviço 19140 - Família do Produtor Rural Assistida/Número</i>	72
○ <i>produto de Serviço 19138 – Cadeia Produtiva Implantada/Número</i>	73

4.1.1.5. Iniciativa 10235 – Qualificação de Jovens, Mulheres e Empreendedores Rurais em Cursos profissionalizantes	74
○ <i>produto SIOFI 18821 - Agricultores, Jovens, Mulheres e Empreendedores Rurais Qualificados/Número</i>	74
○ <i>produto SIOFI 18831 - Mínis Agroindústrias Itinerantes Implantadas/Número</i>	75
○ <i>produto SIOFI 8830 - Gestão de Serviços de Qualificação de Produtores Rurais/Número</i>	75
○ <i>produto de Serviço 19172 - Qualificação de Produtores Rurais/Não Quantificável</i>	75
4.1.2. Programa de Desenvolvimento de Pesquisa Agropecuária, Análise e Recomendações Tecnológicas	79
4.1.2.1. Iniciativa 10063 – Criação de Vitrine Tecnológica para a Agricultura Familiar	79
○ <i>produto SIOFI 18792 - Tecnologias Agropecuárias Validadas e Disponibilizadas/Número</i>	79
○ <i>produto SIOFI 18791 - Unidades Demonstrativas Implantadas/Número</i>	79
4.1.2.2. Iniciativa 10099 – Execução da Política Estadual de Pesquisa Agropecuária	80
○ <i>produto SIOFI 18819 - Produtos e Soluções Tecnológicas Disponibilizadas/Número</i>	80
○ <i>produto SIOFI 18822 - Gestão dos Serviços de Pesquisa Agropecuária/Número</i>	80
Resultado dos Produtos de Serviços vinculados ao Produto de Gestão	80
○ <i>produto de Serviço 19166 - Projeto de Pesquisa Agropecuário Implantado Número</i>	80
○ <i>produto de Serviço 19143 - Publicação Técnica e/ou Científica Realizada/Número</i>	81
○ <i>produto de Serviço 19202 - Análise Laboratorial Realizada/Número</i>	82
○ <i>produto de Serviço 19144 - Serviços de Pesquisa Agropecuária/Não Quantificável</i>	82
○ <i>produto de Serviço 19164 - Unidade de Transferência de Tecnologia Implantada/Número</i>	82
○ <i>produto de Serviço 19152 - Implantação de Vigilância Armada nas Estações Experimentais/ Número</i>	83
○ <i>produto de Serviço 19163 - Sementes Melhoradas Produzidas/Quilograma</i>	84
○ <i>produto de Serviço 19162 - Produção de Mudas Melhoradas/Número</i>	84
4.1.2.3. Iniciativa 10104 – Expansão das Atividades de Apoio à Produção da Agricultura Familiar.....	87
○ <i>produto SIOFI 18827 - Expansão Física e Territorial do Alcance de Atendimento ao Agricultor Familiar Realizado/Número</i>	86
○ <i>produto SIOFI 18828 - Gestão de Serviços de Reestruturação da Infraestrutura das Unidades/Número</i>	86
Resultado dos Produtos de Serviços Vinculados ao Produto de Gestão	87

○ produto de Serviço 19146 – Construção de Galpão e Coberturas para Guarda de Bens Patrimoniais/Unidade	87
○ produto de Serviço 9147 - Construção e Reforma de Unidades de Manejo e Processamento das Plantas Bioativas/Número	87
○ produto de Serviço 19174 - Reestruturação, Padronização e Reforma das Unidades Administrativas da EMATER/Número	87
○ produto de Serviço 19175 – Reestruturação, Padronização e Reforma das Unidades de Pesquisa Agropecuária e das Unidades Demonstrativas/Número	88
○ produto de Serviço 19148 - Reforma da Casa do Mel da Estação Experimental de Anápolis/Unidade	88
○ Produto de Serviço 19177 - Construção de Galpão de Sementes na Estação Experimental de Aracu/Unidade	89
5. DEMONSTRATIVO DOS RESULTADOS DAS METAS FÍSICAS EM RELAÇÃO AOS OBJETIVOS ESTRATÉGICOS	90
6. CONSIDERAÇÕES FINAIS	97
Referências	98

1. NOSSA HISTÓRIA

- **1959** – Criação da Associação de Crédito e Assistência Rural do Estado de Goiás (ACAR GO).

Tem início a execução do serviço de extensão rural em Goiás com objetivo de contribuir para o desenvolvimento econômico e social do setor. No mesmo ano, foram implantados os primeiros escritórios locais em diversos municípios do Estado. As cidades de Jaraguá e Ceres foram pioneiras.

Criação da Associação de Crédito e Assistência Rural do Estado de Goiás (ACAR GO);

- **1975** - Criação da Empresa de Assistência Técnica e Extensão Rural do Estado de Goiás (EMATER- GO)
Neste ano, a ACAR Goiás foi unificada à Coordenadoria de Assistência Técnica da Secretaria da Agricultura e passou a se chamar Empresa de Assistência Técnica e Extensão Rural do Estado de Goiás (EMATER- GO).
- **1995** - A Empresa Goiana de Pesquisa Agropecuária (EMGOPA) foi incorporada à Emater – GO, conforme determinado pela Lei Estadual nº 12.733, de 07/12/1995 e regulamentado pelo Decreto Estadual nº 4.628.

- **1999 – AGENCIARURAL e SEAGRO**

Neste ano, a Emater passou a se chamar Agência Goiana de Desenvolvimento Rural e Fundiário - AGENCIARURAL, nome que vigorou até 2008, quando suas atividades institucionais foram transferidas à então Secretaria de Agricultura, Pecuária e Abastecimento (SEAGRO).

- **2010 – Reativação da EMATER-GO**

A empresa EMATER-GO foi reinstituída em 2010, passando a ter como competências básicas a execução da política estadual de assistência técnica, extensão rural e pesquisa agropecuária e a promoção de atividades de classificação de produtos de origem vegetal e de certificação de produtos de origem animal.

- **2011 – EMATER Agência**

No ano de 2011, a Lei Estadual nº 17.257 transforma a EMATER-GO em Agência Goiana de Assistência Técnica, Extensão Rural e Pesquisa Agropecuária (EMATER). Desde então, a Emater passou a ser uma entidade autárquica estadual, dotada de personalidade jurídica, com autonomia administrativa, financeira e patrimonial.

- **2015 – Agência de Inovação Rural**

Jurisditionada à Secretaria de Desenvolvimento Econômico, Científico, Tecnológico e de Agricultura, Pecuária e Irrigação (SED), a Emater passa a

ter como objetivo principal se consolidar como a Agência de Inovação Rural de Goiás. Sobre os eixos da assistência técnica, da extensão rural e da pesquisa agropecuária, a Emater atua com o propósito de transformar as comunidades rurais para melhor, por meio da emancipação e elevação de renda dos produtores.

- **2015 – 2023 Autarquia Especial**

Em julho 2016, a Emater assume status de autarquia especial, conforme determinação da Lei Estadual nº 19.376/2016. A partir de então, a Agência passa a ter maior autonomia funcional, administrativa e orçamentária, de acordo com as normas da administração pública.

2. DADOS DA INSTITUIÇÃO

2.1 PERFIL

- **Razão Social:** Agência Goiana de Assistência Técnica, Extensão Rural e Pesquisa Agropecuária – EMATER
- **CNPJ:** 13.232.306/0001-15
- **Endereço:** Rodovia R2, Quadra D, Área Lote AR3, S/N, Campus Samambaia da UFG
- **Telefone:** 3201-2300
- **Cidade:** Goiânia
- **Estado:** Goiás
- **CEP:** 74.690-631
- **Endereço Eletrônico:** <https://www.emater.go.gov.br>
- **Natureza:** Autarquia dotada de autonomia administrativa, gestão financeira e patrimonial, criada pela Lei 17.257 de 25 de janeiro de 2011, e alterada pela Lei 18.746 de 29 de dezembro de 2014 e Lei nº 19.376, de 30 de junho de 2016.

2.2 IDENTIDADE ORGANIZACIONAL

VISÃO DE FUTURO

“ Se consolidar como Agência de Inovação Rural de referência nacional em pesquisa agropecuária, assistência técnica e extensão rural”.

MISSÃO

“Contribuir para o desenvolvimento rural sustentável por meio da inovação, proporcionando o aumento da renda e da qualidade de vida no campo”.

PRINCÍPIOS E VALORES

- inovação;
- protagonismo;
- comprometimento;
- transparência;
- credibilidade;
- confiança;
- ética;
- cooperação.

Negócio

“Promover o Desenvolvimento Rural Sustentável”.

Mercado

“Todos os municípios goianos”.

Público-alvo

“A Emater tem como principal beneficiário de seus serviços/produtos o Agricultor Familiar e suas organizações, atendendo também os

pequenos, médios e grandes produtores rurais, e a sociedade em geral”.

2.3 FINALIDADE

A EMATER tem por objetivo principal realizar atividades de Assistência Técnica, Extensão Rural e de Pesquisa Agropecuária, prioritariamente para Agricultores Familiares e suas organizações, objetivando geração de renda, inclusão social e a melhoria da qualidade de vida das famílias rurais.

2.4 COMPETÊNCIA REGULAMENTAR

De acordo com o Artigo 51 da Lei nº 20.491/2019, que estabelece a organização administrativa do Poder Executivo:

[...]

Art. 51. À EMATER compete a execução da política estadual de assistência técnica, extensão rural, pesquisa agropecuária, bem como as atividades correlatas ao desenvolvimento rural sustentável, atendendo prioritariamente à agricultura familiar, em consonância com a Lei federal nº 11.326, de 24 de julho de 2006.

2.5. PRINCIPAIS PACEIROS

STAKEHOLDERS	TIPO (interno e externo)	GRAU DE INFLUÊNCIA/ INTERESSE
Secretaria de Estado de Comunicação	Externo	Parceiras
Secretaria de Estado de Desenvolvimento e Inovação	Externo	Parceiras
Secretaria de Estado de Desenvolvimento Social	Externo	Parceiras
Secretaria de Estado da Educação	Externo	Parceiras
Secretaria de Estado de Indústria, Comércio e Serviços	Externo	Parceiras
Secretaria de Estado de meio ambiente e Desenvolvimento Sustentável	Externo	Parceiras
Secretaria de Estado de Saúde	Externo	Parceiras
Tribunal de Contas do Estado	Externo	Controla as entregas/deve ser informado
Ministério Público	Externo	Controla as entregas/deve ser informado
Federação da Agricultura e Pecuária do Estado de Goiás	Externo	Parceiros
Federação dos Trabalhadores Rurais	Externo	Parceiros
SEBRAE	Externo	Parceiros
SENAR	Externo	Parceiros
Prefeituras Municipais	Externo	Parceiros/ Controla as entregas/deve ser informado

.../

Câmaras Municipais	Externo	Parceiros/ Controla as entregas/deve ser informado
Assembleia Legislativa	Externo	Parceiros
Banco do Brasil	Externo	Parceiros
Caixa Econômica Federal	Externo	Parceiros
FAPEG	Externo	Parceiros
ASBRAER	Externo	Parceiros
CREA	Externo	Parceiros
CONSEPA	Externo	Parceiros
Procuradoria	Externo	Parceiros
Entidades de ATER e Pesquisa Agropecuária de todo país	Externo	Parceiros
ANATER	Externo	Parceiros/ Controla as entregas/deve ser informado
MAPA/INCRA	Externo	Parceiros/ Controla as entregas/deve ser informado
EMBRAPA	Externo	Parceiros
Fornecedores	Externo	
Sindicatos Rurais	Externo	Parceiros
Associações Rurais	Externo	Parceiros
Cooperativas Rurais	Externo	Parceiros
Gerências internas da EMATER	Interno	Parceiras no desenvolvimento das ações
Colaboradores	Interno	Parceiras no desenvolvimento das ações

2.6 OBJETIVOS ESTRATÉGICOS – PLANEJAMENTO ESTRATÉGICO 2024-2027

Entrega Finalística - Clientes Usuários

OBJETIVOS	DESCRIÇÃO
1. Fortalecer a Assistência Técnica, Extensão Rural e Pesquisa Agropecuárias	Assegurar serviços de assistência técnica, extensão rural e pesquisa agropecuária aos agricultores familiares, pequenos e médios produtores, como um instrumento de desenvolvimento econômico e social, através de novos conhecimentos.
2. Promover o Desenvolvimento Rural Sustentável	Contribuir para o desenvolvimento rural sustentável junto as comunidades rurais, para aumento da produtividade e geração de renda.
3. Fomentar o Empreendedorismo Rural, para Geração de Renda e Inclusão Social e Produtiva	Contribuir para a promoção do empreendedorismo rural, para geração de renda e inclusão social produtiva das famílias rurais, através da qualificação profissional e acesso às políticas públicas.
4. Fomentar a Pesquisa Agropecuária para o Desenvolvimento Tecnológico Agropecuário	Contribuir para a promoção da pesquisa agropecuária, para geração de novas soluções tecnológicas, que venham melhorar a produção agropecuária e aumentar a renda dos produtores rurais, objetivando a inclusão social produtiva das famílias rurais.
5. Aumentar a Satisfação dos Clientes	Aumentar a satisfação do cliente através da entrega de serviços de qualidade

Entrega Finalística - Responsabilidade Social

OBJETIVOS	DESCRIÇÃO
6. Consolidar a Transparência na Gestão Pública.	Buscar transparência da gestão da EMATER, para que todas as informações institucionais sejam disponibilizadas para a sociedade.

Entrega Finalística - Responsabilidade Social

OBJETIVOS	DESCRIÇÃO
7. Consolidar a Transparência na Gestão Pública.	Buscar transparência da gestão da EMATER, para que todas as informações institucionais sejam disponibilizadas para a sociedade.

Entrega Finalística Parceiros

OBJETIVOS	DESCRIÇÃO
8. Fortalecer as Parcerias	Implantar sistema de monitoramento, do desempenho das equipes técnicas de ATER, com premiação, como forma de aumentar a produtividade individual e coletiva, objetivando o alcance dos objetivos estratégicos institucionais.

Apoio e Gestão - Processos Internos

OBJETIVOS	DESCRIÇÃO
9. Fortalecer a Imagem Institucional	Promover ações para melhoria da imagem institucional da Agência, junto aos seus usuários e sociedade em geral.
10. Estimular Transformação Pública	Melhorar continuamente os processos internos de trabalho da Agência, objetivando garantir resultados organizacionais, através da modernização de seus processos.
11. Monitorar Indicadores	Monitorar os indicadores institucionais da Agência EMATER.

Apoio e Gestão - Processos Internos

OBJETIVOS	DESCRIÇÃO
12. Implementar o Gerenciamento de Riscos e Ética Pública Na Gestão EMATER, através do Programa de Compliance Público.	Implantar o gerenciamento de risco e o comportamento ético, em todas as unidades da agência, bem como, na sua gestão institucional, de acordo com preceitos do Programa de Compliance Público.
13. Garantir infraestrutura física e de apoio logístico, suficiente para a execução das atividades da EMATER.	Garantir espaço físico de trabalho (unidades locais, regionais, estações e sede) de qualidade e insumos/equipamentos suficientes para execução das atividades da EMATER

Apoio e Gestão – Tecnologia da Informação

OBJETIVOS	DESCRIÇÃO
14. Garantir infraestrutura de tecnologia da informação, suficiente para a execução das atividades da agência.	Aprimorar a infraestrutura de tecnologia da informação, para a execução das atividades da Agência.

Apoio e Gestão – Pessoas

OBJETIVOS	DESCRIÇÃO
15. Aumentar a produtividade dos colaboradores da agência EMATER.	Desenvolver ações que venham contribuir para o aumento da produtividade dos colaboradores da Agência.
16. Atrair competências por meio de concurso público	Realizar concurso público para reposição de quadro de servidores efetivos em especial equipes técnicas profissionais, tais como Engenheiros Agrônomos, Médicos Veterinários, zootecnistas, biólogos, técnicos agrícolas, extensionistas sociais (sociólogos, pedagogos, dentre outros).

Perspectiva Orçamentária e Financeira

OBJETIVOS	DESCRIÇÃO
17. Buscar continuamente fontes de recursos financeiros para a manutenção, execução de ações administrativas, técnicas e científicas da EMATER, para promoção do desenvolvimento rural.	Buscar continuamente captação de recursos junto ao Governo Federal, Estadual e Municipal, para ampliar as fontes de recursos financeiros, para manutenção e desenvolvimento de ações técnicas e científicas da EMATER.

2.7 ESTRUTURA ORGANIZACIONAL

Agência Goiana de Assistência Técnica, Extensão Rural e Pesquisa Agropecuária - EMATER

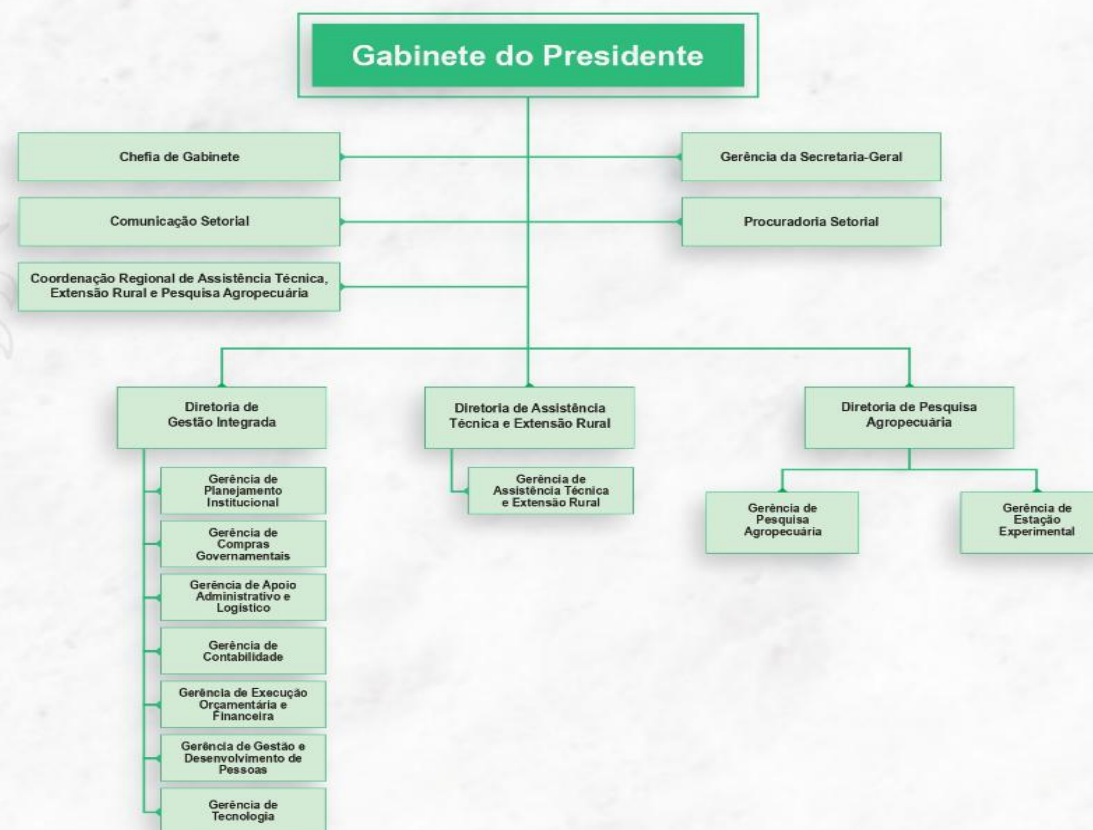

Fonte: Lei 21.792 de 16 de fevereiro de 2023 e Decreto 10.218 de 16 de fevereiro de 2023.



2.8 RECURSOS HUMANOS

Tipo de Vínculo	Quantidade de Servidores
Efetivo	446
Pessoa sem vínculo	53
Comissionado	159
Temporário	86
Efetivo/Comissionado	15
Estagiário	9
Requisitado	13
Requisitado/Comissionado	1
TOTAL	782

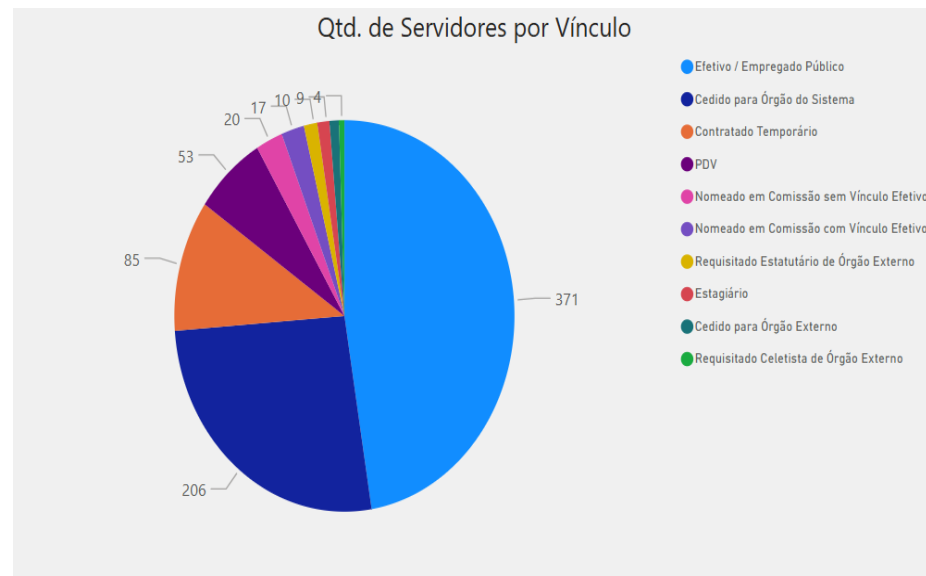

2.9 ABRANGÊNCIA

2.9.1 Serviço de Assistência Técnica e Extensão Rural - ATER

É executado através do Programa Institucional “Programa de Assistência Técnica e Extensão Rural – Gestão Social, cujas atividades, se encontram presente em todos os 246 municípios goianos, através de 211 Unidades Locais Municipais, coordenadas por 12 Unidades Regionais, denominadas Coordenadorias Regionais, distribuídas no Estado de Goiás, conforme mapa demonstrativo.

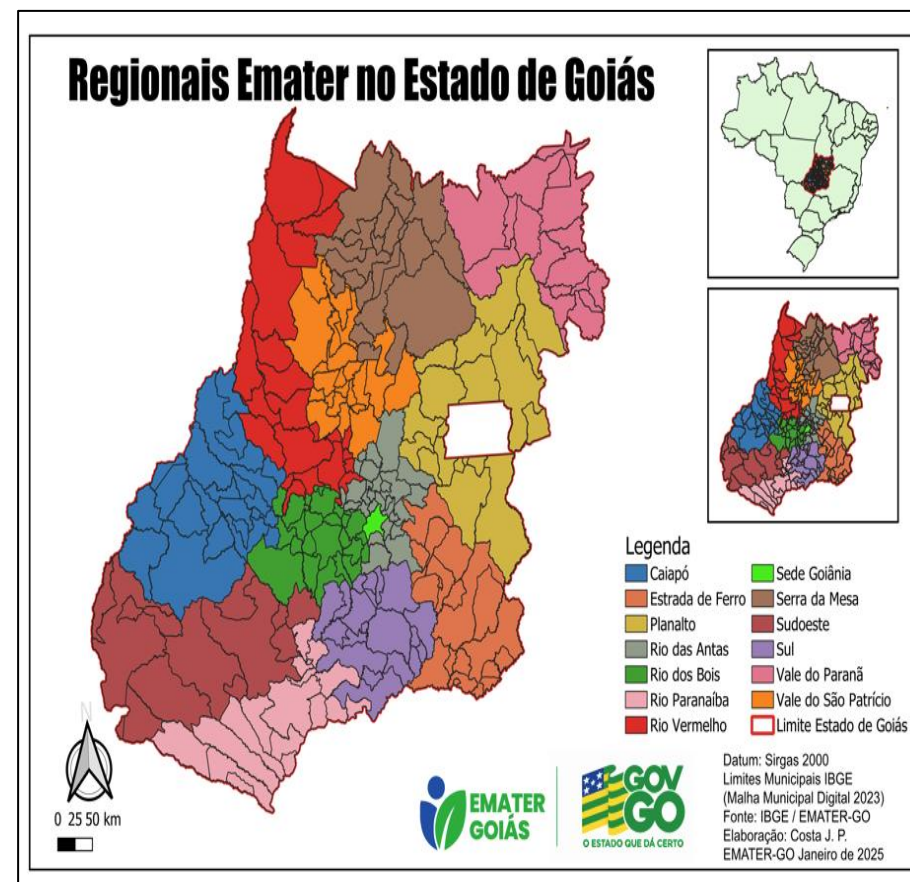

Relação de Municípios por Região, Assistidos pela EMATER

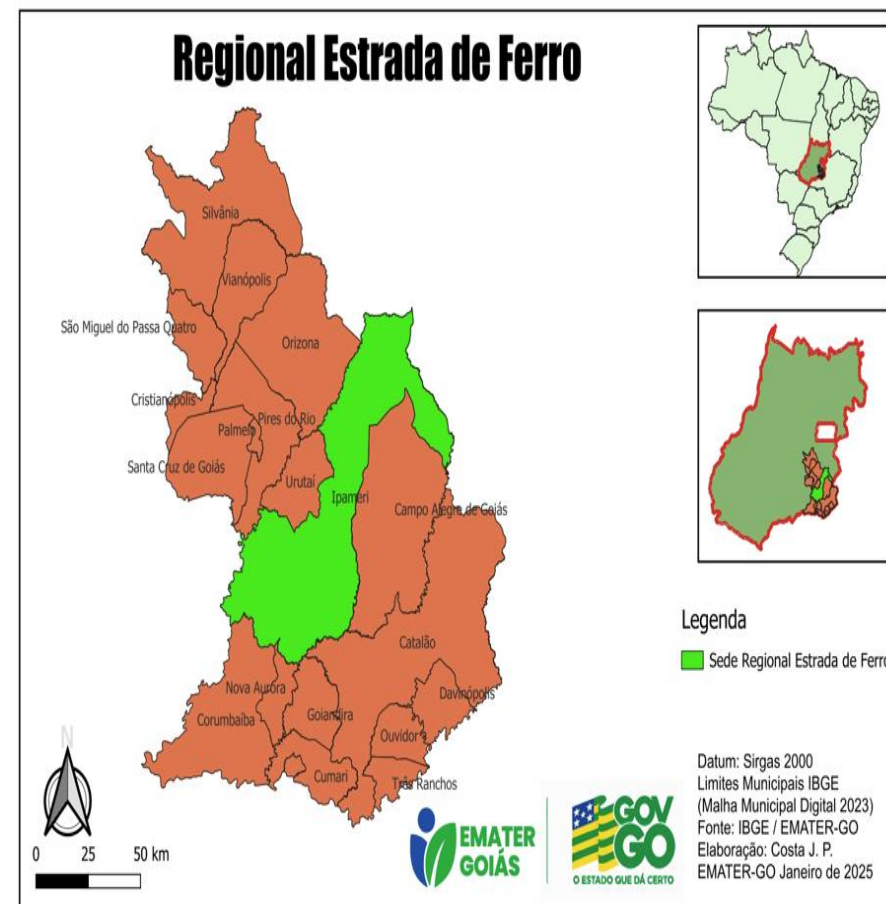
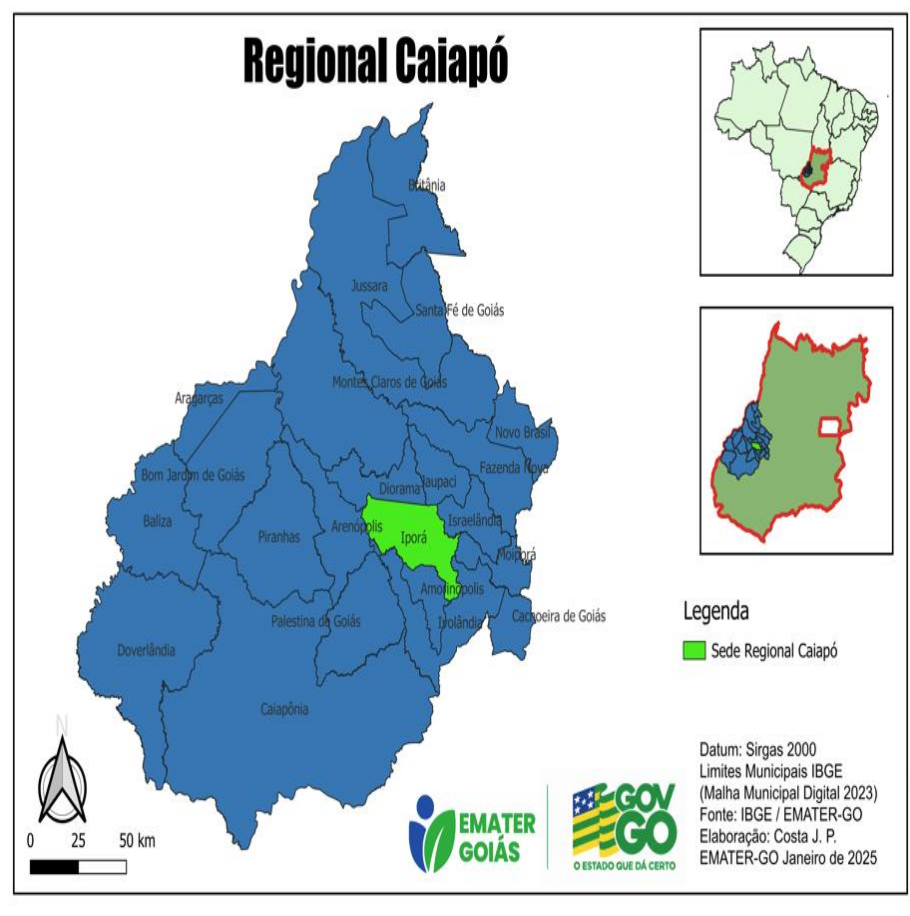

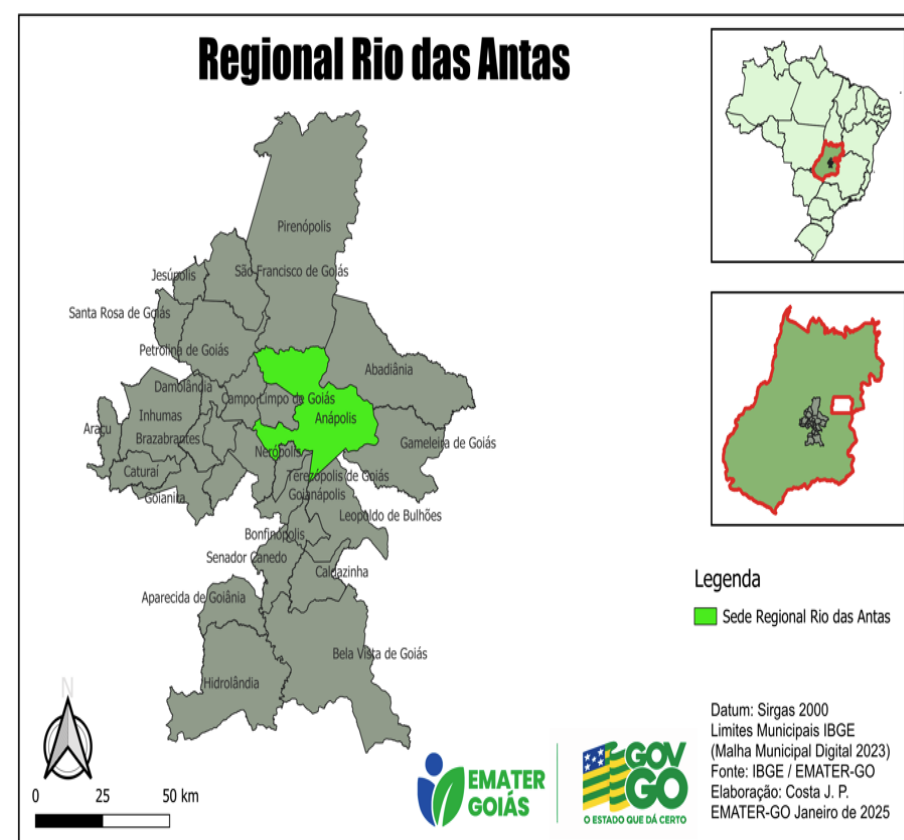
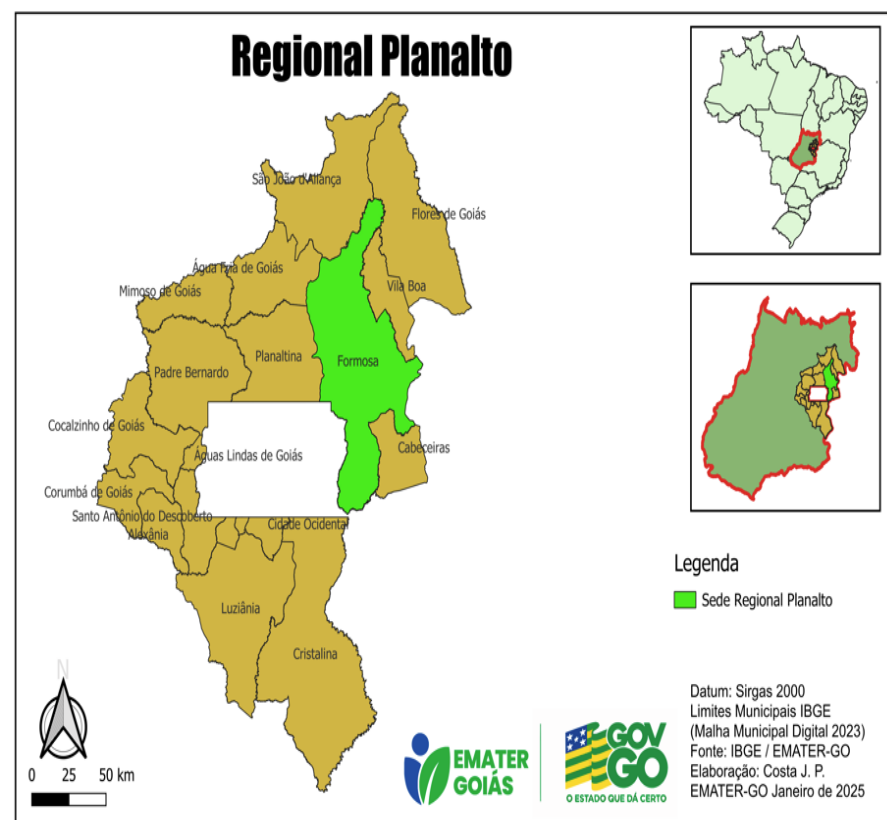

Regional Rio dos Bois

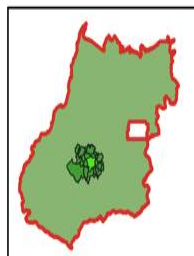

Legenda

■ Sede Regional Rio dos Bois

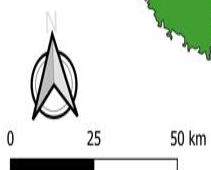

Datum: Sirgas 2000
Limites Municipais IBGE
(Malha Municipal Digital 2023)
Fonte: IBGE / EMATER-GO
Elaboração: Costa J. P.
EMATER-GO Janeiro de 2025

Regional Rio Paranaíba

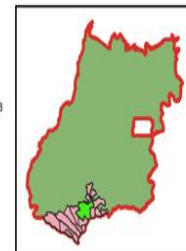
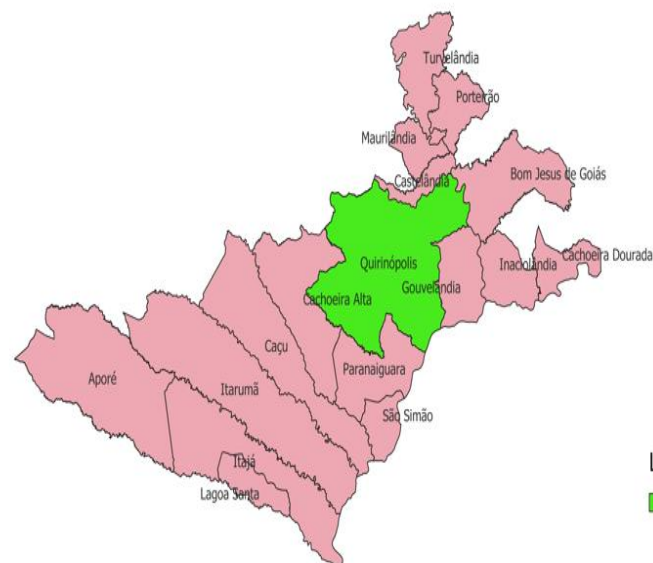

Legenda

■ Sede Regional Rio Paranaíba

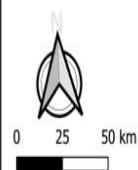

Datum: Sirgas 2000
Limites Municipais IBGE
(Malha Municipal Digital 2023)
Fonte: IBGE / EMATER-GO
Elaboração: Costa J. P.
EMATER-GO Janeiro de 2025

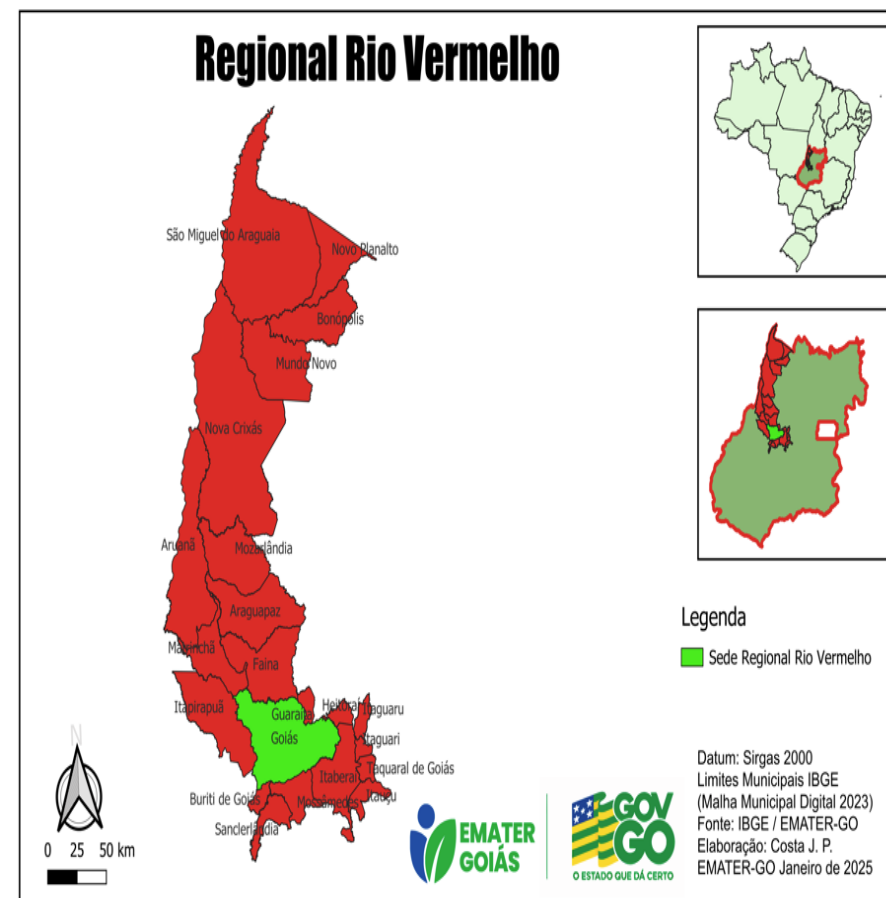
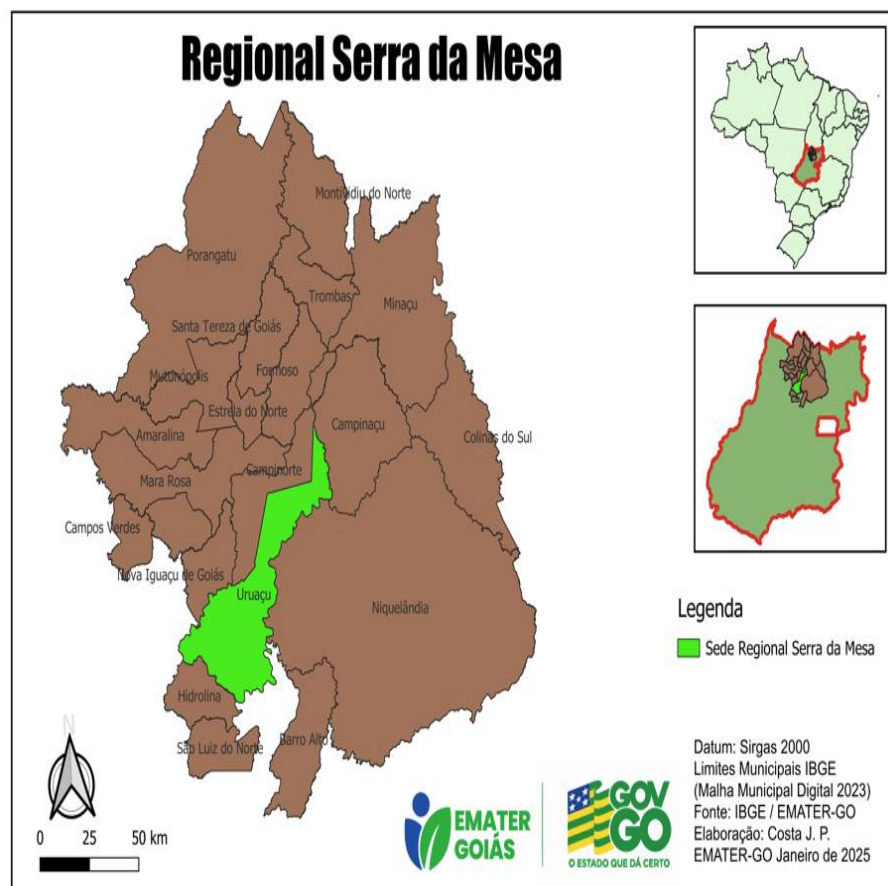

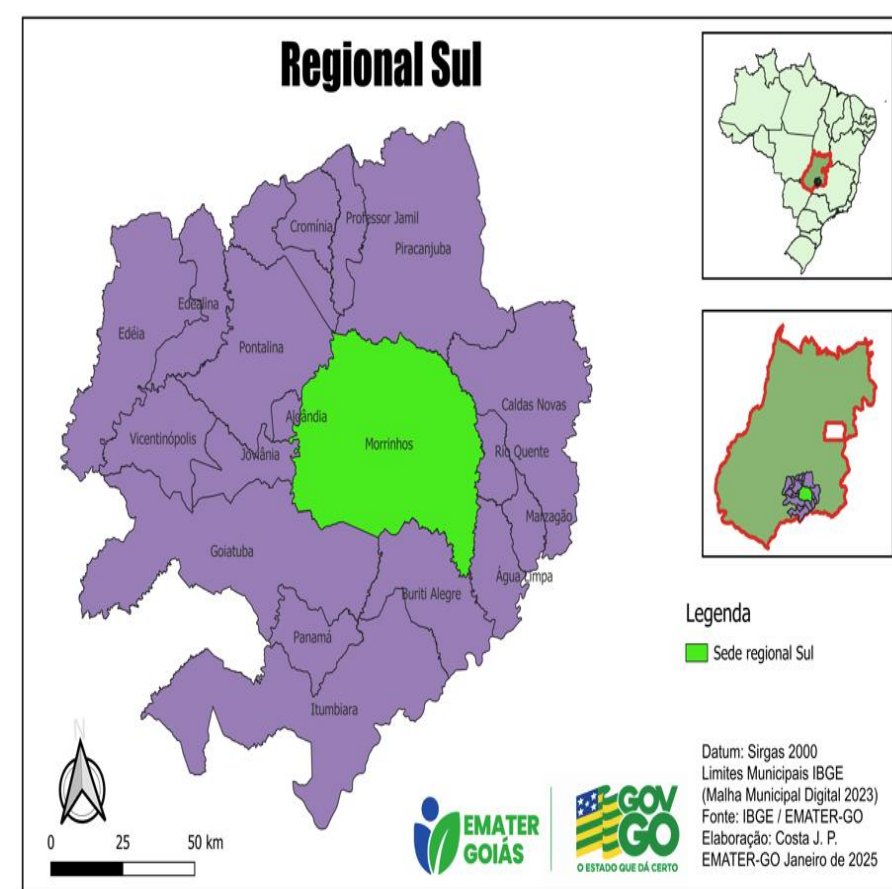
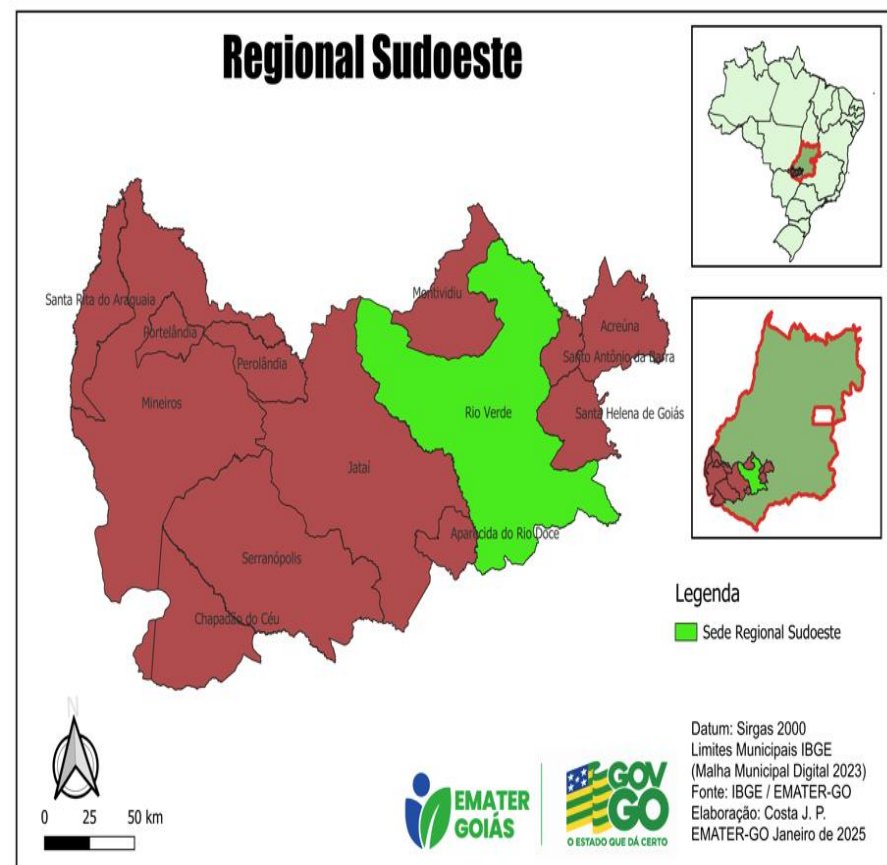

Regional Vale do Paranã

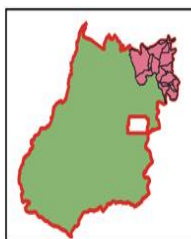
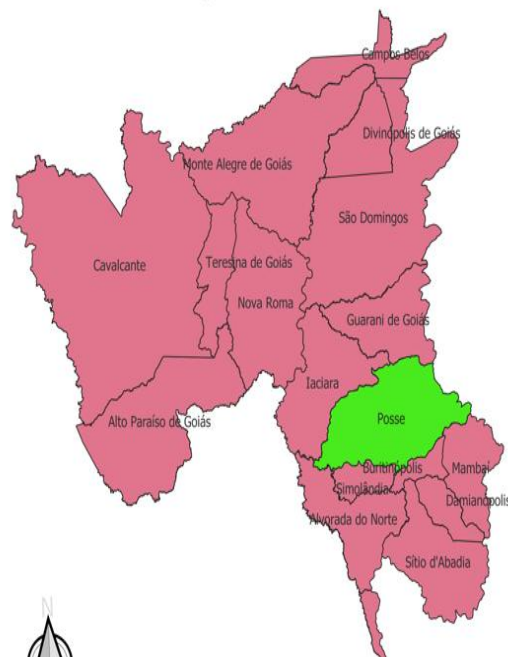

Legenda

Sede Regional Vale do Paranã

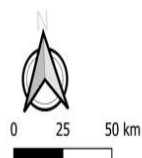

Datum: Sirgas 2000
Limites Municipais IBGE
(Malha Municipal Digital 2023)
Fonte: IBGE / EMATER-GO
Elaboração: Costa J. P.
EMATER-GO Janeiro de 2025

Regional Vale do São Patrício

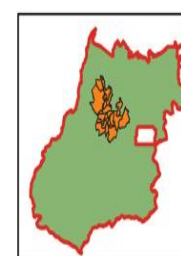

Legenda

Sede Regional Vale do São Patrício

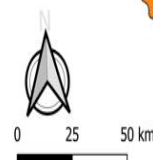

Datum: Sirgas 2000
Limites Municipais IBGE
(Malha Municipal Digital 2023)
Fonte: IBGE / EMATER-GO
Elaboração: Costa J. P.
EMATER-GO Janeiro de 2025

2.9.2 Serviço de Pesquisa Agropecuária

04 Estações Experimentais

Os serviços de Pesquisa Agropecuária da Agência EMATER é desenvolvido em 4 estações Experimentais, localizadas em Aracu, Anápolis, Goiânia e Porangatu, possuindo ainda um campo experimental em Luiz Alves – São Miguel do Araguaia.

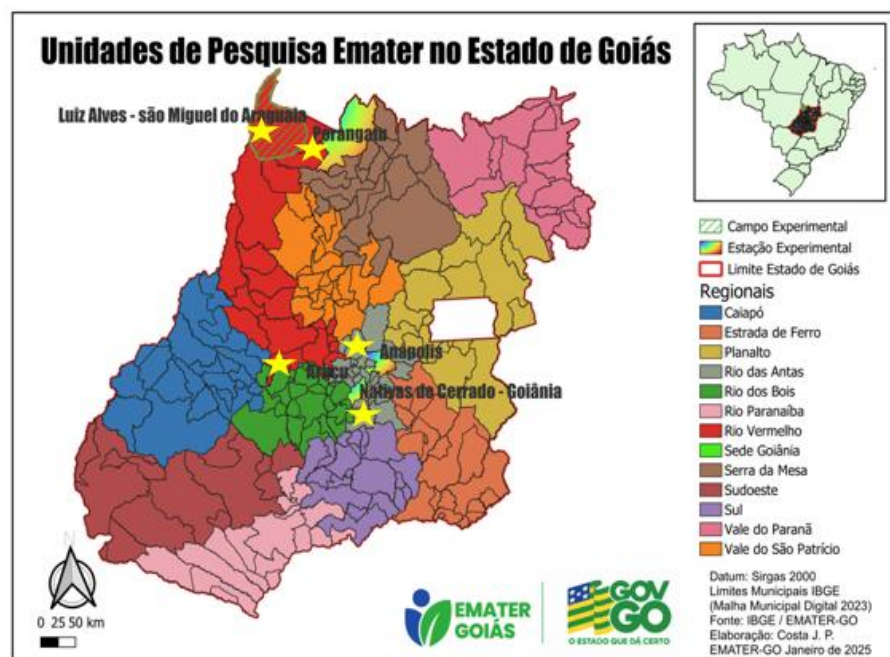

2.10 GOVERNANÇA

Governança corporativa é um conjunto de práticas, normas e processos que regem a gestão de uma instituição, objetivando garantir que essa instituição seja ética, transparente e responsável.

Podemos afirmar que a gestão da EMATER trabalha dentro dos princípios da governança, uma vez que pratica todos os seus princípios em sua gestão.

Desde 2019 a EMATER aderiu ao Programa de Compliance Público e aplica continuamente os seus eixos (transparência, ética e responsabilização, ouvidoria pública e governança), que vem de encontro com os princípios de uma boa governança, onde ao longos desses anos vem recebendo premiações dentro do critério transparência, ouvidoria, ética, dentre outros, por atender rigorosamente todos os seus quesitos, se tornando uma instituição transparente junto a sociedade, sendo que através de seu site qualquer cidadão pode ter acesso às informações que quiserem sobre a gestão da Agência.

Introduziu ainda a gestão de riscos em toda a sua estrutura organizacional, onde quadrimestralmente acompanha os resultados quanto a mitigação dos riscos que vem sendo trabalhados junto as suas unidades administrativas.

Quanto ao eixo ética esse vem sendo trabalhado, como internalização junto aos seus colaboradores, na execução de suas atividades, sendo criado um código de ética interno, no sentido que estabelecer critérios específicos para a instituição, além do que é proposto pelo código estadual, sendo ainda realizadas palestras periódicas, eventos internos sobre o tema.

No que se refere a responsabilização essa está sempre em foco, vez que foram criadas áreas específicas para ouvidoria interna, comissão de sindicância, dentre outras, para que a governança da EMATER seja realizada dentro dos princípios éticos e da responsabilização.

Desenvolve ainda comportamento ético e responsabilidade corporativa, no que se refere aos impactos de suas atividades frente à sociedade e seus clientes fins.

Outra prática comum na gestão da EMATER se refere a equidade, uma vez que nas tomadas de suas decisões são considerados todos os impactos junto as partes interessadas, procurando tratar todos de forma justa e igualitária.

Quanto as práticas sustentáveis, essa já faz parte de suas atividades, estando inserida até mesmo em sua missão institucional.

Assim, pode-se afirmar que a governança da EMATER tem conduzido a sua gestão com ética, transparência e responsabilidade.

2.11 FORMA DE ATENDIMENTO

A EMATER leva atendimento técnico especializado e transferência de tecnologia ao produtor rural e suas organizações em diferentes áreas de atividades agropecuárias, tais como, nas áreas de gestão da propriedade, meio ambiente, organização rural, profissionalização, dentre outros. O atendimento é feito tanto presencial nas Unidades Locais, como também, via telefone, via aplicativo EMATER MOBI, meio eletrônico, por correspondências, eventos, visitas técnicas nas propriedades rurais, nas organizações dos produtores rurais (associações, sindicatos e cooperativas rurais) e outros.

Os atendimentos têm por objetivo o desenvolvimento do homem, da mulher e juventude rural, no campo, objetivando a sua emancipação produtiva e da gestão de sua propriedade, dentre outros.

Por ser uma entidade que também trabalha a educação ambiental, a EMATER também atende escolas, associações de moradores, prefeituras e outras entidades, levando palestras, campanhas educativas, hortas e lavouras comunitárias.

Como forma de contribuir para a geração de renda no campo, são realizadas oficinas de agroindústria (doces, peixe, panificação, confeitaria, salgados etc.), oficinas de artesanatos, criação de feiras do produtor rural, Feiras Agropecuárias, cursos e oficinas de interesse da população em geral, para contribuir na inclusão social e geração de renda. Esse trabalho também é realizado com as mulheres e juventude rural no campo.

A educação ambiental também é trabalhada dentro de projetos específicos, voltados para crianças de ensino fundamental.

2.12 METODOLOGIA DE TRABALHO

A EMATER se utiliza de métodos andrológicos, para fazer educação de adultos, cujos mais trabalhados são:



2.13 PROGRAMAS

2.13.1. Programa de Governo Trabalhado junto PPA 2024-2027

- 1035 – O Agro é de Todos.

2.13.1.1 Programas Institucionais trabalhados que estão vinculados ao PPA 2024-2027 dentro do Programa Governamental O AGRO É DE TODOS

- programa de Assistência Técnica e Extensão Rural – Gestão Social
- programa de Desenvolvimento de Pesquisa Agropecuária e Recomendações Tecnológicas

2.13.1.2 Políticas Públicas Trabalhadas dentro das entregas do Programa de Assistência Técnica e Extensão Rural – Gestão Social

- programa de aquisição de Alimentos PAA;
- programa Nacional de Alimentação Escolar PNAE;
- programa O Agro é Social
 - programa Fomento Rural;
 - programa de Crédito Social;
- programa de Crédito Rural;
- programa Produzir Brasil;
- programa Pró-Genética
- programa Arranjos Produtivos Locais;

2.13.1.2.1 Descrição dos Programas

Programa de Aquisição de Alimentos do Estado de Goiás – PAA



“É um programa por meio do qual o Governo compra alimentos produzidos pela Agricultura Familiar e os destina gratuitamente para pessoas que não tem acesso à alimentação adequada e saudável e àquelas atendidas pela rede da assistência social, por meio dos equipamentos

públicos de segurança alimentar e nutricional, pela rede pública e filantrópica de ensino e pelas redes públicas de saúde e justiça”.

Público-alvo:

- ✓ Agricultores familiares e suas organizações (tem que possuir Cadastro Nacional de Agricultura Familiar, para acesso ao programa);
- ✓ Pessoas em situação de insegurança alimentar e nutricional e as entidades que prestam assistência ou serviços às mesmas, que recebem a doação dos alimentos.

Forma de participação:

O programa é executado através de Termos de Adesão do estado e dos municípios e/ou de repasse de recursos para a execução pela Companhia Nacional de Abastecimento – CONAB.

Os agricultores familiares interessados em participar desse programa tem que ser detentores do Cadastro Nacional de Agricultura Familiar, que é emitida pela EMATER, para que possam se cadastrar no chamamento público do Governo do Estado, quando da publicação de editais, no Diário Oficial.

Municípios participantes do programa:

Abadia de Goiás, Abadiânia, Águas Lindas de Goiás, Amorinópolis, Anápolis, Anicuns, Aparecida de Goiânia, Aracu, Aragoiânia, Araguaçaz,

Aurilândia, Bom Jardim de Goiás, Bom Jesus de Goiás, Bonfinópolis, Brazabrantes, Campestre de Goiás, Campos Belos, Carmo do Rio Verde, Cavalcante, Ceres, Cidade Ocidental, Cristalina, Cristianópolis, Damianópolis, Faina, Goianésia, Goianira, Goiatuba, Guaporé, Heitorai, Ipameri, Iporá, Itapirapuã, Itapuranga, Itumbiara, Ivolândia, Jaraguá, Jaupaci, Jussara, Luziânia, Mairipotaba, Maurilândia, Minaçu, Moiporá, Monte Alegre de Goiás, Morrinhos, Morro Agudo de Goiás, Nerópolis, Nova Veneza, Novo Gama, Orizona, Padre Bernardo, Paranaiguara, Petrolina de Goiás, Pirenópolis, Pires do Rio, Posse, Quirinópolis, Rio Verde, Rubiataba, Santa Rita do Araguaia, Santa Rita do Novo Destino, Santo Antônio do Descoberto, São domingos, São João da Paraúna, São João D’Aliança, São Luiz dos Montes Belos, São Miguel do Araguaia, Senador Canedo, Silvânia, Trindade, Uruaçu, Uruana, Valparaíso de Goiás e Vianópolis.

Trabalhos realizados pela EMATER nesse programa:

- Emissão de Cadastro Nacional de Agricultura Familiar;
- Organização de agricultores e suas organizações (associações, cooperativas), para acesso ao programa;
- Assistência técnicas em sistemas produtivos;
- Assessoramento em comercialização;
- Auxílio no cadastramento de agricultores ao programa;

- Divulgação do programa através de reuniões técnicas;

Programa Nacional de Alimentação nas Escolas - PNAE

O Programa Nacional de Alimentação Escolar (PNAE) oferece alimentação escolar e ações de educação alimentar e nutricional a estudantes de todas as etapas da educação básica pública.

O governo federal repassa, a estados, municípios e escolas federais, valores financeiros de caráter suplementar efetuados em 10 parcelas mensais (de fevereiro a novembro) para a cobertura de 200 dias letivos, conforme o número de matriculados em cada rede de ensino.

O governo abre uma chamada pública através de um edital, para que agricultores familiares, pequenos e médios produtores possam ofertar seus produtos para a merenda escolar, cujos produtos são comprados por prefeituras municipais, através de contratos com esse programa.

Público-alvo: agricultores familiares que tem interesse em entrar no programa e que se enquadrem na legislação vigente.

Forma de participação: inscrição.

Trabalhos realizados pela EMATER nesse programa:

- emissão do Cadastro Nacional da Agricultura Familiar;
- organização de agricultores e suas organizações (criação, reativação, organização de associações e cooperativas rurais), para acesso ao programa;

- assistência técnicas em sistemas produtivos;
- assessoramento em comercialização;
- auxílio no cadastramento de agricultores ao programa;

Programa AGRO SOCIAL – Fomento Rural



A Agência Goiana de Assistência Técnica, Extensão Rural e Pesquisa Agropecuária – EMATER, fez adesão a esse programa em 2019, a partir de um convênio firmado com o Ministério da Cidadania, tendo a SEAPA como interveniente. O programa oferece recursos financeiros e acompanhamento técnico para que as famílias desenvolvam seus

pequenos projetos produtivos cujos valores de R\$ 4.600,00 (por família) são repassados diretamente aos contemplados para que possam investir em suas atividades produtivas, como avicultura, horticultura e fruticultura, Dentre outros.

Esse programa tem como objetivo:

- garantir a segurança alimentar e nutricional;
- superar a pobreza, especialmente no campo;
- desenvolver o socioeconômico das famílias rurais;
- investir em infraestrutura básica, como estradas e armazenamento;
- promover o bem-estar social.
- Inclusão produtiva de agricultores familiares em situação de extrema pobreza.

Público-alvo: agricultores familiares de baixa renda em situação de vulnerabilidade.

Trabalhos realizados pela EMATER nesse programa:

- triagem de famílias participantes;
- assistência técnica e acompanhamento aos sistemas produtivos implantados;
- elaboração e acompanhamento de projetos, dentre outros;
- profissionalização de agricultores através de cursos direcionados ao

agricultor, jovens, mulheres rurais e empreendedores rurais, via mutirões do Agro Social junto a todos os municípios goianos;

- liberação de crédito social para agricultores de baixa renda, mediante participação de cursos profissionalizantes, para investimento no negócio;
- orientações sobre a melhor forma de aplicação dos recursos recebidos, para geração de renda e melhoria da qualidade de vida no campo;

Programa Agro é Social - Crédito Social

Esse programa é da SEAPA em parceria com a Secretaria de Desenvolvimento Social, do qual a EMATER é uma das executoras.

Foi criado em abril de 2021, para estimular o empreendedorismo, por meio de transferência direta de recursos, com o objetivo de diminuir as desigualdades sociais e econômicas. O crédito social é focado na promoção da profissionalização.

O valor do benefício para os agricultores familiares é do recebimento de um cheque social no valor de R\$ 5.000,00, a depender da participação de um curso de profissionalização, cujo valor financeiro recebido é para aquisição de algum tipo de máquina e/ou equipamento, para que possam iniciar um sistema produtivo com foco no empreendedorismo.

Público-alvo: agricultores familiares de baixa renda em situação de vulnerabilidade, jovens, mulheres e empreendedores rurais.

Forma de Participação: inscrição e conclusão de um curso profissionalizante ofertado pela EMATER.

Trabalhos realizados pela EMATER nesse programa:

- realização de mutirões em todas as regiões administrativas da EMATER, levando cursos profissionalizantes em todos os municípios, selecionando agricultores familiares de baixa renda, para ter acesso ao cheque social, mediante conclusão de cursos profissionalizantes, realizados pela EMATER, em especial da área de agroindústria, direcionados para jovens e mulheres rurais.

Programa de Crédito Rural



Tem por finalidade auxiliar os produtores rurais a ter acesso ao crédito rural, para investimento em suas propriedades, objetivando aumento de produtividade e geração de renda.

O trabalho realizado pela EMATER nesse programa é emissão de CAF (cadastro nacional da agricultura familiar), elaboração de projetos, assistência técnica a projetos, dentre outros.

Crédito rural é um financiamento destinado aos produtores rurais, cujas atividades envolvem a produção, comercialização de produtos do setor agropecuário. Tem por finalidade financiar todos os bens e serviços necessários ao empreendimento, incluindo inovação tecnológica, meio ambiente, reforma e construção de moradia, itens de gestão do empreendimento.

O crédito rural é dividido em três modalidades: custeio, investimento e comercialização.

Crédito de Custeio pode ser agrícola ou pecuário, sendo que o **agrícola é para custeio anual de lavouras, plantio e colheita**. Já o pecuário, se destina a manutenção e aquisições de animais, ração, minerais, limpeza e recuperação de pastagens, fenação, silagens e formação de forragens periódicas de ciclo não superior a 2 (dois) anos.

Os créditos de custeio ainda abrangem custeio de apicultura, avicultura, piscicultura, sericicultura e a aquicultura, que também são considerados exploração pecuária.

Crédito de Investimento podem ser utilizados para aplicação de bens ou serviços cujo desfrute se estenda por vários período de produção, ou seja, vários anos. Itens como aquisição de matrizes, construções, reformas/ampliação de benfeitorias e instalações permanentes, aquisição de máquinas, equipamentos e veículos utilitários, tratores, colheitadeiras e implementos, formação de lavouras permanentes, formação e recuperação do solo, aquisição de animais para produção e reprodução ou cria, dentre outros.

Crédito de Comercialização pode ser utilizado para cobrir despesas posterior à colheita ou para converter em espécie os títulos oriundos de venda a prazo.

Programa Produzir Brasil



Esse programa tem por objetivo fornecer assistência técnica e extensão rural a famílias de produtores rurais, de assentamentos, pertencentes aos municípios goianos.

Sua missão é contribuir para reverter o êxodo rural, incentivando a sucessão familiar, disponibilizando inovações tecnológicas de produção, apoiar a organização e o cooperativismo, promovendo o acesso às políticas públicas e desenvolver o capital humano e social de forma que essas ações fortaleçam a estrutura e autonomia dos assentamentos.

O Programa Produzir Brasil é pautado em três eixos de sustentabilidade, ou seja: produtivo, a promoção social e o agroambiental.

Forma de Participação:

O programa é fruto de parceria entre Governo de Goiás, por meio da EMATER e, Agência Nacional de Assistência Técnica e Extensão Rural - ANATER, sob a governança do Ministério da Agricultura, Pecuária e Abastecimento – MAPA, com apoio do INCRA.

Público-alvo: famílias rurais de assentamentos rurais.

Nº de projetos de assentamentos envolvidos: 51

Nº de municípios participantes: 32

Nº de famílias rurais envolvidas: 2000 famílias

Nº de assentamentos envolvidos: 53

Municípios participantes:

Orizona, Corumbá de Goiás, Varjão, Caçu, Paranaiguara, Itajá, Faina (4), Goiás, Itaberaí, Itapirapuã, Mutunópolis (3), Santa Rita do Araguaia, Panamá, Itapuranga, Vila Propício, Água Fria de Goiás (3), Cristalina (4), Formosa (5), Vila Boa, Colinas do Sul (3), Alto Paraíso de Goiás, Alvorada do Norte, Cavalcante, Flores de Goiás (2), Guarani de Goiás (2), Mambai (2), Monte Alegre de Goiás, Posse, São João da Aliança (2), Simolândia (2).

Trabalhos realizados pela EMATER nesse programa:

- Definição de público, reuniões técnicas, diagnóstico e planejamento, elaboração e entrega de produtos, tais como, Plano de

Desenvolvimento Sustentável do Assentamento (projetos coletivos de ATER, projetos individuais de ATER, intervenção técnica e avaliação), serviços de assistência técnica e extensão rural, dentre outros.

- **Duração do Programa:** início 2022, término previsto para 31/12/2025.



Programa Pró-Genética



Esse programa tem por objetivo a melhoria da qualidade genética do rebanho bovino goiano, seja da cadeia produtiva carne ou leite.

Trata-se de uma parceria entre Governo do Estado por meio da Agência Goiana de Assistência Técnica, Extensão Rural e Pesquisa Agropecuária – EMATER, com a Associação Brasileira de Criadores de Zebu (ABCZ), que atua principalmente com o gerenciamento da genética melhorada.

Público-alvo: Produtores rurais que possuem empreendimentos familiares rurais, que atuam na produção comercial de bovinos de corte e leite.

Forma de Participação:

- oferta de touros preferencialmente através de feiras comerciais, onde grandes criadores pertencentes a ABCZ, ofertam touros de linhagem melhorada a pequenos e médios produtores rurais a preços acessíveis, objetivando melhorar a qualidade genética tanto de bovinos de corte, como também, de leite;
- os touros disponibilizados para venda devem possuir, registro genealógico como puros de origem (PO), possuir idade máxima de até 42 (quarenta e dois) meses na data do evento, possibilitando o seu uso imediato, possuir exames andrológico positivo, atestando a sua qualidade como reprodutor, possuir exame negativo para brucelose e tuberculose, ter peso mínimo de acordo com a raça, idade, regime alimentar, dentre outros;
- produtores interessados devem conhecer o regulamento da ABCZ, para que possa participar do programa.

Trabalhos desenvolvidos pela EMATER nesse programa:

- levantamento de demandas, de acordo com a necessidade dos produtores rurais assistidos pela EMATER, prioritariamente aos pequenos e médios produtores;
- realização de feiras/leilões em parceria com a ABCZ;
- mobilização de produtores rurais para participação dos eventos de comercialização;

Programa Arranjo Produtivo Local (APL)

“Arranjos produtivos locais são aglomerados de agentes econômicos, políticos e sociais, localizados em um mesmo território, operando em atividades correlacionadas e que apresentam vínculos expressivo de articulação, interação, cooperação e aprendizagem. Nesse sentido, os APL’s visam trabalhar, de forma sistematizada, as cadeias produtivas de produtos oriundos da atividade agropecuária de determinadas regiões do Estado, com foco no planejamento, organização dos produtores rurais e da produção. Além disso, buscam dar maior alcance aos empreendedores familiares rurais, principalmente aqueles que estão localizados em regiões do Estado de maior vulnerabilidade social”.

Esse programa tem como público beneficiário os representantes de todos os seguimentos produtivos da cadeia agropecuária, como empreendedores familiares rurais, cooperativas, associações e outras organizações públicas e privadas, tendo como principais parceiros os órgãos públicos municipais, estaduais, federais e órgãos de pesquisas e empresas privadas, uma vez que, as cadeias produtivas estão fundamentadas na organização dos membros, no planejamento das atividades, na cooperação de seus atores e parceiros, na busca de adoção de inovação tecnológica e no protagonismo dos participantes que atuam em sinergia.

O trabalho da EMATER nesse programa se dá conforme a seguir:

- participação na estruturação e desenvolvimento dos arranjos produtivos priorizados;
- apoiar os atores na elaboração das peças de planejamento, tais como diagnóstico e plano de desenvolvimento provisório;
- auxiliar na elaboração dos projetos de captação de recursos para os produtores rurais e suas organizações (associações, cooperativas, dentre outros), com vistas a melhorar a estrutura produtiva e operacional dos mesmos;
- assessorar na elaboração de planos de ação das comunidades contempladas com bens de produção dos programas;
- assessorar na estruturação e desenvolvimento dos arranjos produtivos;
- trabalhos de assistência técnica e extensão rural.

O trabalho para a estruturação e desenvolvimento dos arranjos produtivos locais tem como etapas:

- **seleção de municípios:** inicialmente é identificado o produto a ser desenvolvido. Posteriormente, selecionados os empreendimentos de uso coletivo, com “unidades de processamento e equipamentos”.

- **identificação dos APL'S:** as lideranças do setor encaminham manifesto de interesse à Rede Goiana de Apoios aos Arranjos Produtivos Locais (RG-APL).

Posteriormente, são realizadas reuniões de sensibilização, com fim de identificar os segmentos que compõem a cadeia produtiva, identificar os atores dessa cadeia, bem como, os prováveis parceiros para os trabalhos de estruturação e implantação.

- **implantação:** a implantação dos projetos nas comunidades, onde forem instalados os empreendimentos/equipamentos coletivos, é feita com o envolvimento dos produtores rurais, de forma participativa, com elaboração de diagnósticos, planejamentos participativos e plano de ação, organização da produção e dos produtores rurais.
- **planejamento estratégico:** são definidos os pontos fortes e fracos, as ameaças e oportunidades, os gargalos, o plano de ação, o nível de participação dos parceiros, atores e a forma de implementação dos projetos.
- **plano de desenvolvimento provisório:** peça que é encaminhada a Rede Nacional (GTP-APL), passando a ser acessado por todos os órgãos da instância nacional que compõe o colegiado;

-

- **implantação:** implantar cadeias produtivas regionalizadas, visando o desenvolvimento regional.

Atualmente a EMATER trabalha em parceria com outros órgãos nos seguintes APLs:

APLs Apículas



❖ APL Mel do Norte Goiano

Amaralina, Alto Horizonte, Bonópolis, Campinorte, Campinaçu, Campos Verdes, Crixás, Estrela do Norte, Formoso, Porangatu, Santa Tereza de Goiás, Santa Terezinha de Goiás, Montividiu do Norte, Mutunópolis, Mara Rosa, Minaçu, Niquelândia, Nova Iguaçu de Goiás, Trombas, Uruaçu, São Miguel do Araguaia, Novo Planalto e Uirapuru.

❖ **APL Apícola da Serra Dourada (Região Centro e Nordeste Goiano)**

Araguapaz, Aruanã, Buriti de Goiás, Carmo do Rio Verde, Cidade de Goiás, Faina, Guaraíta, Heitorai, Jussara, Itaguari, Itaberaí, Itaguaru, Itapuranga, Itauçu, Morro Agudo, Mossâmedes, Mozarlândia, Mundo Novo, Nova Crixás, Sanclerlândia, Taquaral, Itapirapuã e Matrinchã, Uruana).

❖ **APL Apícola do Entorno (Região Entorno do DF e Nordeste Goiano)**

Formosa, Planaltina de Goiás, Mimoso, Água Fria, São João da Aliança, Alto Paraíso, Vila Boa, Cabeceiras de Goiás, Flores de GO, Posse, São Domingos e Cocalzinho.

APLS LÁCTEOS

❖ **APL Lácteo das Águas Emendadas. (Entorno DF e Nordeste Goiano)**

Formosa, Vila Boa, Planaltina de Goiás e Cabeceiras de Goiás.

❖ **APL Lácteo do Norte Goiano (Região Norte Goiano)**

Porangatu, Formoso de Goiás, Campinaçu, Minaçu, e Niquelândia.

❖ **APL Florestal do Vale do São Patrício (Região Centro Goiano e Noroeste)**

Barro Alto, Carmo do Rio Verde, Goianésia, Itapaci, Itapuranga, Morro Agudo, Nova América, Nova Glória, Rianápolis, Rubiataba, Santa Rita do Novo Destino, São Patrício, Uruana, Vila Propício, Ceres, Guarinos,

Guaraita, Hidrolina, Pilar de Goiás, Rialma, Santa Izabel, São Luís do Norte).

❖ **APL Lácteo de São Luiz dos Montes Belos (Centro-Oeste Goiano)**

Aurilândia, Aloândia, Buriti de Goiás, Cachoeira de Goiás, Córrego do Ouro, Firminópolis, Ivolândia, Moiporá, Mossâmedes, Nazário, Palminópolis, Sanclerlândia, São João da Piraúna, São Luís dos Montes Belos, Turvânia.

❖ **APL Fruticultura de Luziânia**



❖ **APL Banana de Buriti Alegre**

Buriti Alegre, Morrinhos, Goiatuba, Itumbiara.



❖ **APL Açafrão de Mara Rosa – (Norte Goiano)**

Mara Rosa, Niquelândia, Uruaçu, Trombas, Formoso, Campinorte,
Nova

Iguaçu, Alto Horizonte, Estrela do Norte, Mutunópolis, Amaralina.



APLS trabalhados por outros órgãos em que a EMATER é parceira:

❖ **APL da Mandioca para fabricação de cerveja**

O objetivo desse APL é o fortalecimento da cadeia produtiva da mandioca, objetivando a geração de emprego e renda para as famílias rurais, em especial para agricultores familiares, como também, para o fortalecimento da economia do estado, em especial no nordeste goiano.

Esse APL possui articulação do Governo de Goiás com a AMBEV, envolvendo a Secretaria de Estado da Agricultura, Pecuária e Abastecimento – SEAPA, EMATER, Secretara da Retomada, Gabinete de Políticas sociais (GPS).



❖ **APL Mel**



Alexânia, Anicuns, Caldas Novas, Campo Alegre de Goiás, Goiânia, Guapo, Leopoldo de Bulhões, Luziânia, Orizona, Palestina de Goiás, Pirenópolis, Rio Verde, Silvânia, Posse, Nova Aurora, Morro Agudo, Mambaí.

Bela Vista, Orizona, Vianópolis, Silvânia, Leopoldo de Bulhões, Pires do Rio, Santa Cruz de Goiás, São Miguel do Passa Quatro, Gameleira, Palmelo, Urutaí, Caldazinha, Cristianópolis, Bonfinópolis.

❖ **APL da Cachaça de Goiás**



2.14 PROJETOS INTERNOS

2.14.1 Projetos dos Serviços de ATER

2.14.1.1. Projeto de Desenvolvimento Social

Este projeto tem por objetivo capacitar as famílias acerca de vários aspectos dentro da cadeia produtiva, dando maior ênfase ao Processamento de Alimentos e as Boas Práticas de Fabricação, introduzindo técnicas diversificadas que levem ao melhor aproveitamento da produção para que, em consequência, os agricultores familiares tenham uma alternativa em suas fontes de geração de renda por meio da comercialização e garanta à toda comunidade a melhoria da Segurança Alimentar e Nutricional.

As atividades desenvolvidas pela EMATER nesse projeto é de ofertar cursos, oficinas e um conjunto de atividades com enfoque profissionalizante e educativo que venham possibilitar às famílias rurais goianas a adquirir novos conhecimentos e habilidades para agregação de valores aos produtos, que levem a mudança de atitude positivas, que favoreçam a qualidade de vida no campo e sua inserção na comunidade. Os cursos, oficinas e todas as atividades voltadas para o desenvolvimento social das famílias rurais são organizados e ministrados nas comunidades

rurais, pela extensionistas sociais da EMATER, através das Unidades Locais, nos municípios.

Essa atividade também é aberta a sociedade em geral, para atender demandas por capacitação das famílias, dos parceiros, como prefeituras e outras entidades, cujo

público-alvo é variado, tais como, famílias rurais (mulheres, jovens e homem do campo), escolares, manipuladores de alimentação escolar, empreendedores na atividade rural, reeducando (jovens infratores, detentos), dentre outros.

Dentre os cursos ofertados, podemos citar:

❖ Boas práticas de fabricação



Tem por objetivo produzir alimentos com técnicas de higiene segurança alimentar, contribuir para regularização das agroindústrias cuja programação vai desde noções de microbiologias, agentes contaminantes a análise e interpretação da resolução da ANVISA (Ministério da Saúde), prevenção a acidentes, dentre outros;

❖ Panificação



Tem por objetivo capacitar mulheres e jovens rurais, para produzir pães e massas tradicionais da culinária goiana, utilizando de práticas, técnicas artesanais de produção, para geração de renda;

❖ Salgados



Tem por objetivo capacitar mulheres e jovens rurais, para produzir salgados tradicionais para festas e recepções, utilizando técnicas artesanais de produção, para geração de renda;

❖ Processamento de carne



Tem por objetivo capacitar mulheres e jovens rurais, para processar carnes suínas e aves, visando agregação de valor, conforme orientações técnicas de higiene e segurança, para geração de renda;

❖ Bolos e tortas



Tem por objetivo capacitar mulheres e jovens rurais, para produzir bolos e tortas recheadas e confeitadas, utilizando técnicas artesanais, para geração de renda;

❖ Processamento de frutas



Tem por objetivo capacitar mulheres e jovens rurais, para o aproveitamento integral das frutas para a fabricação de doces cristalizados, em calda, compostas, geleias, em pastas e secos, para geração de renda;

❖ Processamento de leite



Tem por objetivo capacitar mulheres e jovens rurais, para processar o leite para a fabricação de queijos, iogurtes e doces, para geração de renda;

❖ Processamento de frutos nativos do cerrado



Tem por objetivo capacitar mulheres e jovens rurais, para incentivar o aproveitamento integral dos frutos nativos do cerrado, com base para empreendedorismo sustentável, para geração de renda;

❖ Processamento de hortaliças



Tem por objetivo capacitar mulheres e jovens rurais, para incentivar o aproveitamento integral das hortaliças, através de técnicas artesanais de fabricação de conservas de hortaliças e vegetais, para geração de renda;

❖ Processamento de soja



Tem por objetivo capacitar mulheres e jovens rurais, para elaborar cardápios nutritivos, melhorando a alimentação com o aproveitamento integral dos alimentos e incluindo a soja, na alimentação humana, para melhoria nutricional e para geração de renda;

❖ Artesanato



Tem por objetivo produzir enfeites, decorações, arranjos, peças de vestuários, dentre outros, com técnicas artesanais com o objetivo de geração de renda, por meio de pintura em tecido, bordados, crochê, corte e costura, artesanatos com palha de milho, fibra de bananeira, sandálias, bonecas, dentre outros.

❖ Produção de quitandas



Tem por objetivo capacitar mulheres e jovens rurais, para produzir quitandas, bolos tradicionais da culinária, utilizando técnicas artesanais de produção, para geração de renda;

2.14.1.2 Projeto de Produção de Grãos (Arroz, Feijão, Milho e Soja, dentre outros)



O objetivo desse projeto é o fortalecimento das cadeias produtivas alimentares, visando assegurar uma produção de alimentos básicos de qualidade, como grãos, de forma permanente e sustentável, para que se possa garantir a disponibilidade, o acesso e consumo de alimentos com segurança alimentar e nutricional, às unidades familiares.

Existe um destaque especial para a produção de soja, que além de assegurar alimentação das unidades familiares, promove geração de renda e emprego.

Quanto aos Trabalhos desenvolvidos pela EMATER nesse projeto, pode-se citar:

- assistência técnica, que vai desde acesso a crédito, planejamento do plantio, acompanhamento do sistema produtivo, comercialização, dentre outros;
- educação alimentar, repassando orientações sobre como, produzir alimentos saudáveis;
- qualidade dos alimentos, orientando os agricultores a produzir de forma sustentável, com alimentos livres de contaminantes (físicos, químicos, biológicos e organismos geneticamente modificados);
- introdução de novas tecnologias, novas práticas, que possam assegurar uma maior produtividade e eliminação de desperdícios;
- trabalhos de extensão rural, objetivando uma maior agregação de valor e renda, aproveitamento de excedentes, dentre outros.

2.14.1.3 Projeto Semear Social

Tem por objetivo incentivar agricultores familiares para a produção de alimentos básicos como o arroz, para que não falte oferta de alimentos

básicos no mercado, para atender à sociedade em geral, uma vez que a maioria dos alimentos básicos, que chegam hoje aos mercados locais são oriundos da Agricultura Familiar.

2.14.1.4 Projeto de Oleráceas, Fruticultura/outros



O objetivo desse projeto é o fortalecimento das cadeias produtivas alimentares, visando assegurar oferta de frutas, hortaliças/outros, de qualidade, visando a produção de alimentos saudáveis, bem como eliminando o desperdício, através de agregação de valores e da geração de novas rendas.

Quanto aos Trabalhos desenvolvidos pela EMATER nesse projeto, pode-se citar:

- assistência técnica e extensão rural;
- introdução de novas tecnologias;
- orientações e organização de produtores para comercialização;
- capacitações para eliminação de desperdícios;
- gestão de propriedades e outros.

2.14.1.5 Projeto de Grandes e Pequenos Animais



- o objetivo desse projeto é o fortalecimento das cadeias produtivas alimentares, visando assegurar uma produção de alimentos básicos de qualidade, tais como, carne (bovinos, suínos, aves etc.), leite, ovos, dentre outros, de forma permanente, sustentável, para que se possa garantir a disponibilidade, o acesso e consumo de alimentos com

segurança alimentar e nutricional, às unidades familiares, bem como, para geração de emprego e renda.

Quanto aos trabalhos desenvolvidos pela EMATER nesse projeto, pode-se citar:

- assistência técnica a grandes e pequenos animais (bovinos de corte e leite, ovinos, caprinos, aves peixes, dentre outros), tais como, manejo de rebanho, melhoramento genético, implantação e manejo de forrageiras, apoio a comercialização, dentre outros;
- educação sanitária com foco no controle do carrapato e outros parasitas.
- educação sanitária com foco nas obrigações sanitárias do produtor perante legislações vigentes (bovinocultura, Apicultura, piscicultura, avicultura), dentre outros.

2.14.1.6 Projeto de Gestão Ambiental e Microbacias Hidrográficas



- o objetivo desse projeto é a preservação ambiental, desenvolver atividades que possam ajustar os processos produtivos às novas exigências legais (legislações vigentes), dando atenção a produção sustentável, produção orgânica, dentre outros, levando uma maior conscientização ambiental aos agricultores, para que se possa produzir e preservar o meio ambiente ao mesmo tempo, através da racionalização dos recursos naturais existentes, com conservação de solo, da água, correta utilização de insumos agropecuários, utilização de fontes renováveis de energia, dentre outros, através de uma gestão ambiental consciente.



Quanto aos Trabalhos desenvolvidos pela EMATER nesse projeto, pode-se citar:

- preservação do meio ambiente, com foco na recuperação e conservação de solo;
- recuperação e conservação de nascentes;
- recuperação de reserva legal;
- marcação de curvas de níveis e terraços;
- reflorestamento;
- marcação para a recuperação de estradas vicinais;
- elaboração de projetos ambientais;
- emissão e retificação de cadastro ambiental rural- CAR;
- cadastro para outorga de água;
- plano de recuperação ambiental;
- laudos e vistorias;
- palestras educativas;
- trabalhos ambientais com escolas;
- manejo, preservação e recomposição ambiental;
- atividades dentro do projeto ser natureza.

2.14.2 Projetos institucionais do serviço de Pesquisa Agropecuária

2.14.2.1 Bioinsumos (validação para controles de insetos pragas e doenças e sistemas de produção)



O objetivo desse projeto é a utilização de práticas preventivas e controles biológicos (bioinsumos), para combater pragas e doenças que ameaçam as plantações.

2.14.2.2 Projeto Gramínias, Leguminosas e Raízes



O objetivo desse projeto é o melhoramento genético e validação de sistemas de produção de sementes de milho, soja, arroz, sorgo, mandioca.

2.14.2.3 Projeto Hortaliças

O objetivo desse projeto é o melhoramento genético e validação e sistema convencional e orgânico, com pesquisa na linha de pimenta, abóbora, feijão vagem, feijão tutorado e açafrão.



2.14.2.4 Projeto de Fruticultura

O objetivo desse projeto é o melhoramento genético e validação do sistema de produção, cultura de tecidos e produção de mudas de banana, abacaxi, pequi, jabuticaba e melão.

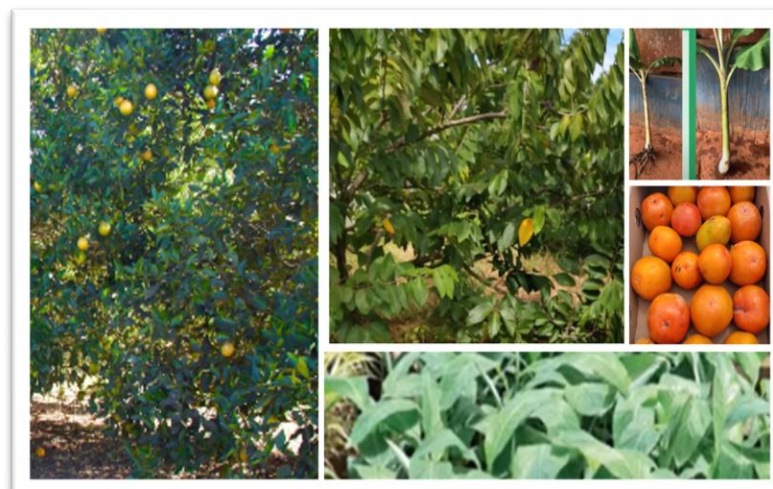

2.14.2.5 Projeto de Animais – Melhoria sistema de Produção



O objetivo desse projeto é o melhoramento do sistema de produção, com linhas de pesquisa na área de pastagens, bovino de leite e piscicultura.

2.14.3 Outros Projetos

2.14.3.1 Projeto Aconchego Rural



O objetivo desse projeto é o desenvolvimento do turismo rural junto as comunidades rurais.

O Aconchego Rural é uma forma de turismo que se desenvolve em áreas rurais, muitas vezes em comunidades pequenas e afastadas dos centros urbanos. Ele envolve atividades que permitem aos visitantes vivenciarem e interagir com a vida no campo, como agricultura,

artesanato, culinária local, atividades ao ar livre, entre outras. Geralmente, os turistas buscam experiências autênticas e contato com a natureza, fugindo do ambiente urbano, para aproveitar a tranquilidade e a beleza das áreas rurais. O tipo de turismo também pode contribuir para o desenvolvimento econômico das comunidades locais, pois promove a preservação cultural e ambiental.

2.14.3.2 Plantando Saberes



O objetivo desse projeto é trabalhar a educação ambiental junto a crianças, de ensino fundamental (escolas públicas e privadas, de Goiânia e de outros municípios), como forma de sensibilização sobre a

importância da preservação do meio ambiente, para que no futuro essas se tornem adultos conscientes.

Quanto aos Trabalhos desenvolvidos pela EMATER nesse projeto, pode-se citar:

- visita das escolas a sede da EMATER;
- visita ao museu de extensão rural;
- visita ao laboratório de tecidos de espécies nativas do cerrado;
- visita a estação experimental fruteiras do cerrado, onde aprendem como criar mudas, plantio de mudas e a importância de preservação do meio ambiente.
- visita ao viveiro de plantas bioativas e de medicamentos naturais;
- palestras sobre meio ambiente em escolas municipais;
- replantio de mudas fruteiras do cerrado, dentre outros.

2.14.3.3 Projeto com Reeducando do CASE

É um projeto da Emater em parceria com a Secretaria de Desenvolvimento Social (SES)/sistema Sócio educativo de Goiás, para reinserção de jovens infratores à sociedade, através de cursos profissionalizantes que são ministrados no período em que esses jovens estão cumprindo medidas educativas junto ao CASE - Centro de

Atendimento Socioeducativo. Os cursos oferecidos pela EMATER são em olericultura, que são realizados dentro do próprio CASE (aulas teóricas e práticas), como também, de agroindústria (na área de Agroindústria da EMATER), onde são ofertados cursos de panificação, confeitaria, doces, dentre outros.

Ao final da capacitação os jovens recebem certificados de formação técnica da EMATER, para que ao deixarem o CASE possam ter acesso ao mercado de Trabalho, objetivando geração de renda e inclusão social.



3. RECURSOS FINANCEIROS

3.1. FONTES DE RECURSOS

Tabela 1 – Demonstrativo Percentual de Fonte de Recursos

Discriminação	%
Recursos Municipais	72,57%
Recursos Próprios	26,76%
Serviços Agropecuários	0,67%

Tabela 2 – Convênios com Prefeituras

Discriminação	R\$/Outros
Valor anual de convênios	R\$ 3.337.711,68
Valor mensal de convênios	R\$ 278.142,64
% de convênios com Prefeituras	76,8%
% de Prefeituras sem convênios	23,2%
Número de municípios conveniados	189
Valor de parcelas em atraso em dezembro/24	R\$ 1.088.855,89

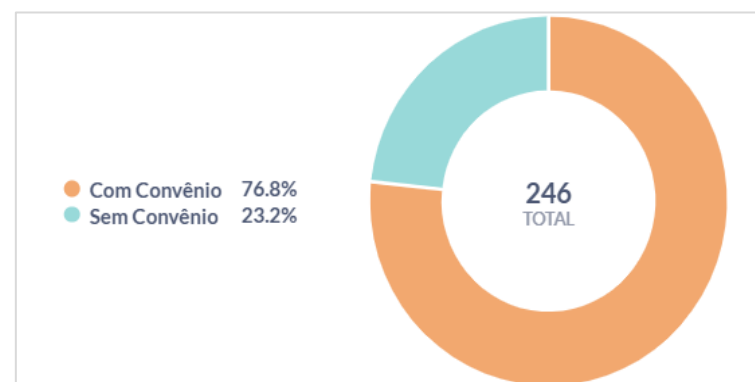
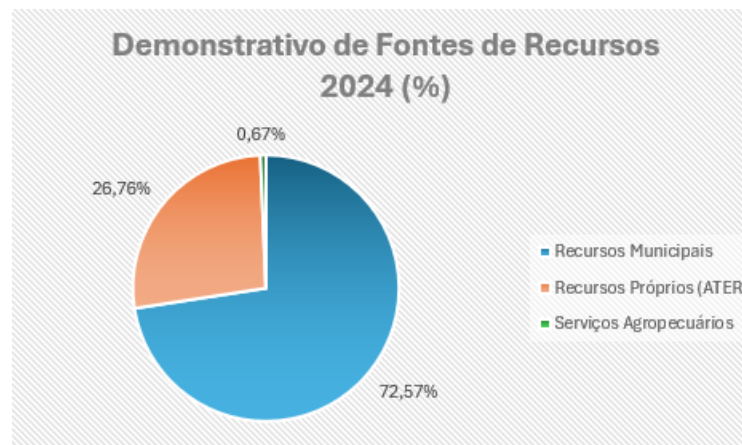

A photograph of a family of four standing behind a wooden fence in a rural setting. The family consists of a woman on the left holding a young child, a man in the center holding another child, and a teenage boy on the right. They are standing in front of a wooden fence that separates them from a field of dry grass and trees. The background shows a clear blue sky and more trees in the distance.

A seguir apresentamos os resultados alcançados pela EMATER, em 2024 (PPA 2024-2027), quanto a execução de suas atividades de Assistência Técnica, Extensão Rural e Pesquisa Agropecuária, junto aos 246 municípios goianos, através de suas 211 Unidades Locais, distribuídas em 12 regiões administrativas, bem como, junto às suas Unidades de Pesquisa.

4. DEMONSTRATIVO DOS RESULTADOS ALCANÇADOS POR INICIATIVA/ENTREGA – PPA 2024 – 2027 – ANO 2024

PROGRAMA GOVERNAMENTAL

- o AGRO É DE TODOS.

OBJETIVO DO PROGRAMA:

- Tornar Goiás um ambiente atrativo.

RESULTADO ESPERADO

- Aumentar a rentabilidade das famílias rurais para diminuir o número de produtores com renda inferior a um salário-mínimo e assegurar a economia do estado de Goiás, por meio da manutenção e aprimoramento dos status sanitários, conquista de novos mercados e promoção à saúde pública.

INICIATIVAS DA AGÊNCIA EMATER DENTRO DO PROGRAMA O AGRO É DE TODOS:

❖ INICIATIVAS DO SERVIÇO DE ATER – PROGRAMA DE ASSISTÊNCIA TÉCNICA E EXTENSÃO RURAL – GESTÃO SOCIAL

- ✓ 10064 - Criação do Colégio Agrotécnico da EMATER;
- ✓ 10066 – Criação e Execução de Feira Anual da Agricultura Familiar;
- ✓ 10067 - Criação e Execução de Mutirões Regionais da EMATER;
- ✓ 10100 - Execução das Políticas de Assistência Técnica e Extensão Rural;
- ✓ 10235 - Qualificação de jovens, mulheres e Empreendedores Rurais.

❖ **INICIATIVAS DO SERVIÇO DE PESQUISA AGROPECUÁRIA – PROGRAMA DE DESENVOLVIMENTO DE PESQUISA AGROPECUÁRIA, ANÁLISE E RECOMENDAÇÕES TECNOLÓGICAS**

- ✓ 10063 - Criação de Vitrine Tecnológica para a Agricultura Familiar;
- ✓ 10099 – Execução da Política Estadual de Pesquisa Agropecuária;

❖ **INICIATIVAS COMUM AOS DOS SERVIÇOS FINALÍSTICOS**

- ✓ 10104 – Expansão das Atividades de Apoio à produção da Agricultura.

PROGRAMA DE ASSISTÊNCIA TÉCNICA E EXTENSÃO RURAL – GESTÃO SOCIAL



4.1.1 PROGRAMA DE ASSISTÊNCIA TÉCNICA E EXTENSÃO RURAL – GESTÃO SOCIAL

4.1.1.1 INICIATIVA 10064 – CRIAÇÃO DO COLÉGIO AGROTÉCNICO DA EMATER

DESCRIÇÃO

Criação de Escola Agrotécnica da EMATER, através de convênio com a SEDUC, onde a EMATER entra com a infraestrutura física e professores especialistas da área agrotécnica e SEDUC com parte pedagógica curricular de ensino médio integrado à educação profissional técnico agropecuária, com objetivo de promover a formação e a qualificação de jovens, preferencialmente oriundos do meio rural, objetivando trabalhar a sucessão familiar no campo, a gestão de propriedade, dentre outros, evitando-se o êxodo rural.

PRODUTO 18786 - COLÉGIO AGROTÉCNICO DA EMATER IMPLANTADO / UNIDADE (SIOFI)

DESCRIÇÃO

Se refere a implantação do agrocolégio da EMATER implantado.

RESULTADOS

O colégio foi criado através da Lei nº 22.555, pelo Governo do Estado de Goiás, o qual tem o nome de Agrocolégio Maguito Vilela, onde em 2024 foram abertas inscrições via edital, feita seleção de alunos oriundos do

campo, filhos de agricultores familiares do Estado de Goiás, onde já foram selecionadas duas turmas de 30 alunos cada, em regime de alternância de 30 em 30 dias cujos alunos já foram matriculados, mas escola só vai ser criada oficialmente após inauguração no mês de janeiro/2025.

PRODUTO 18784 - ALUNO CERTIFICADO / NÚMERO (SIOFI)

RESULTADOS

Se refere aos alunos certificados como técnico agropecuário, no Agrocolégio Estadual Maguito Vilela.

O colégio só terá aluno certificado no ano de 2027, uma vez que o ano letivo da escola só iniciará em janeiro/2025.

4.1.1.2 INICIATIVA 10066 – CRIAÇÃO E EXECUÇÃO DE FEIRA ANUAL DA AGRICULTURA FAMILIAR

DESCRIÇÃO

Se refere a famílias rurais de baixa renda em situação de vulnerabilidade assistidas pela EMATER, beneficiadas com a participação na comercialização e divulgação de seus produtos, dentro da feira anual da agricultura familiar da EMATER.

PRODUTO 18793 - FAMÍLIAS RURAIS DE BAIXA RENDA BENEFICIADAS/ NÚMERO

RESULTADO

Valores Físicos		Valores Financeiros		
Previsto	Realizado	Estimativa do PPA	Dotação autorizada LOA	Liquidações
50	0	R\$ 93.738,08	0	0
Obs.: não realizado. Valor previsto no PPA 2024, não autorizado na LOA 2024.				

PRODUTO 18809 - FEIRA ANUAL DA AGRICULTURA FAMILIAR DA EMATER ESTRUTURADA / NÚMERO

RESULTADO

Valores Físicos		Valores Financeiros		
Previsto	Realizado	Estimativa do PPA	Dotação autorizada LOA	Liquidações
1	0	R\$ 781.150,62	0	0
Obs.: não realizado. Valor previsto no PPA 2024, não autorizado na LOA 2024.				

4.1.1.3 INICIATIVA 10067 – CRIAÇÃO E EXECUÇÃO DE MUTIRÕES REGIONAIS DA EMATER

DESCRIÇÃO

Criação e execução de mutirões tecnológicos mensais, junto às regiões administrativas da EMATER, objetivando trabalhar educação ambiental, valorização da agricultura familiar, levar orientações técnicas, cursos profissionalizantes, introdução de novas tecnologias, disponibilização de serviços de extensão rural como palestra educativas, serviços básicos de saúde, assistência psicossocial, acesso às política pública governamentais (programa o Agro é Social, Fomento Rural, PAA, PNAE, Crédito Rural, dentre outros), acesso a mudas e sementes melhoradas, junto a todos os municípios goianos, para atender demandas de comunidades rurais, prefeituras municipais e sociedade em geral, para geração de renda e melhoria da qualidade de vida das famílias rurais.



PRODUTO 18795 - MUTIRÕES DE DIFUSÃO DE TECNOLOGIAS E SERVIÇOS REALIZADOS / NÚMERO (SIOFI)

RESULTADO

Valores Físicos		Valores Financeiros		
Previsto	Realizado	Estimativa do PPA	Dotação autorizada LOA	Liquidações
30	10	R\$ 1.458.147,83	R\$ 34.000,00	R\$ 33.925,00
Obs.: meta cumprida parcialmente, apenas 33,33% do programado. O principal entrave na execução da meta foi do contingenciamento da dotação orçamentária estimada no PPA 2024, em relação ao valor autorizado na LOA 2024.				



4.1.1.4 INICIATIVA 10100 – EXECUÇÃO DAS POLÍTICAS PÚBLICAS DE ASSISTÊNCIA TÉCNICA E EXTENSÃO RURAL

DESCRIÇÃO:

Executar os serviços de educação não formal de caráter continuado, no meio rural, promovendo processo de gestão, produção, beneficiamento e comercialização das atividades dos serviços agropecuários e não agropecuários, inclusive das atividades agroextrativistas, florestais e artesanais, objetivando promover a melhoria das condições de vida da população rural, apoiando o processo de modernização da agricultura e pecuária, inserindo-se nas estratégias voltadas à política, ao aumento da rentabilidade das famílias rurais e diminuição do número de produtores com renda inferior a um salário-mínimo.



PRODUTO 18826 - GESTÃO DE SERVIÇOS DE ASSISTÊNCIA TÉCNICA E EXTENSÃO RURAL / NÚMERO (SIOFI)

DESCRIÇÃO:

Se refere a um produto de gestão que possui financeiro para cobrir as despesas dos produtos de serviços de Assistência Técnica e Extensão Rural, vinculados a esse.

RESULTADO

Valores Físicos		Valores Financeiros		
Previsto	Realizado	Estimativa do PPA	Dotação autorizada LOA	Liquidações
01	01	534.856,93	R\$ 7.072.794,48	R\$ 5.579.378,61
Obs.: solicitado suplementação de recursos para o ano de 2024, uma vez que esse produto cobre despesas de 9 produtos de serviços, cujo valor estimado era insuficiente (cortes orçamentários pela Economia, no momento de elaboração do PPA 2024-2027).				

RESULTADO DOS PRODUTOS DE SERVIÇOS VINCULADOS AO PRODUTO DE GESTÃO:

Produto 8417 - Evento Técnico/Científico Agropecuário Realizado/ Unidade (serviço)

DESCRIÇÃO:

Os resultados encontrados nesse produto, se referem ao número de atendimentos realizados aos agricultores familiares e público em geral, na modalidade de eventos metodológicos, tais como, reuniões técnicas junto a comunidades rurais, palestras (para produtores, escolas, autoridades), oficinas práticas (para produtores, mulheres rurais, jovens rurais, reeducandos, estudantes), dias especiais, campanhas, semanas tecnológicas, encontros, dia de campo, fóruns, seminários, feiras, dentre outros.

O objetivo desse produto é a disseminação de novas tecnologias e adoção de métodos que venham possibilitar novas práticas com uma maior eficiência, objetivando uma maior abrangência de público, maior produtividade no campo.

Os métodos utilizados estimularam a troca de experiências entre os participantes, gerando novas relações sociais, inclusão social, bem como,

acesso a novas tecnologias e novas práticas, que contribuirão para o aumento de produtividade e renda.

RESULTADOS:

Código	Produto	Programado	Realizado
8417	Evento Técnico/Científico Agropecuário	Produto de serviço sem meta	2.557

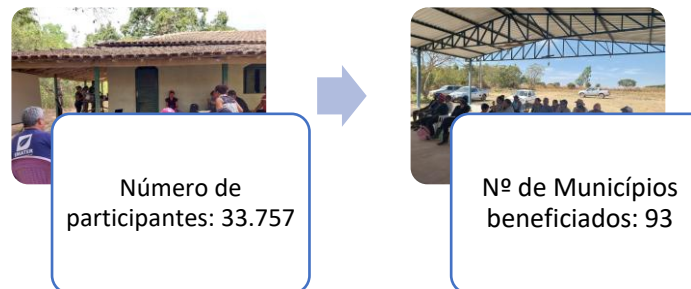

Produto 19115 - Serviços de Assistência Técnica e Extensão Rural/Não quantificável (serviço)

DESCRIÇÃO

Se refere a um produto de serviço, destinado a cobrir despesas de custeio da atividade de assistência técnica e extensão rural, tais como despesas com manutenção e abastecimento de veículos, despesas com diárias de campo, dentre outros.

RESULTADO

Código	Produto	Programado	Realizado
19115	Serviços de Assistência Técnica e Extensão Rural / Não Quantificável	Produto de serviço sem meta	10

Produto 19158 - Construção de Galpão para Instalação da Gráfica da Emater / Número (serviço)

DESCRIÇÃO

Essa entrega se refere a construção de um galpão para a instalação da gráfica da EMATER.

RESULTADO

Código	Produto	Programado	Realizado
19158	Construção de Galpão para Instalação da Gráfica da Emater / Número	Produto de serviço sem meta	0
Obs.: não realizado, devido priorização de recursos para outros produtos.			

Produto 19141 - Servidor Capacitado e Atualizado/Número (serviço)

DESCRIÇÃO

Os resultados encontrados nesse produto, se referem ao número de servidores capacitados e atualizados, que tem por objetivo, promover a qualificação profissional, principalmente das equipes técnicas, em novos métodos, novas tecnologias, uma vez que esses atuam em diversas atividades, junto ao público fim da EMATER, disseminando novos conhecimentos, objetivando aumento de produtividade, geração de renda e melhoria na qualidade de vida das famílias assistidas.

As qualificações da área meio, gerenciais foram feitas via Escola de Governo, Escola Virtual, sendo que as equipes técnicas passaram por capacitações junto a entidades parceiras e privadas.

As qualificações proporcionaram avanços qualitativos nos atendimentos realizados junto aos beneficiários dos serviços da Agência.

RESULTADO

Código	Produto	Programado	Realizado
19141	Servidor Capacitado e Atualizado / Número	Produto de serviço sem meta	844

Demonstrativo de Cursos/Mês

Mês	Unidade	Realizado/Mês
Janeiro	Nº	5
Fevereiro	Nº	5
Março	Nº	9
Abril	Nº	14
Maio	Nº	15
Junho	Nº	7
Julho	Nº	7
Agosto	Nº	19
Setembro	Nº	38
Outubro	Nº	14
Novembro	Nº	8
Dezembro	Nº	11

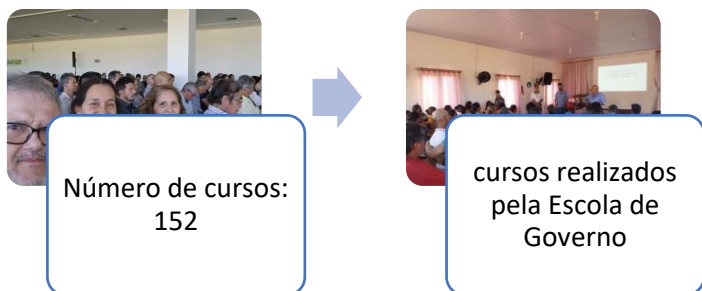

Produto 10020 - Produtor Rural Capacitado/Número (serviço)

DESCRIÇÃO

Os resultados encontrados nesse produto, se referem ao número de produtores rurais capacitados, via equipes técnicas de Unidades Locais, Regionais e da Unidade Sede, através de cursos práticos e teóricos profissionalizantes, oficinas, para família de agricultores (homem, mulher e jovem rural).

O objetivo desse produto é de profissionalizar os agricultores, em novos instrumentos metodológicos, por meio de processo educativo, para que possam introduzir novas práticas no campo.

As capacitações são ofertadas, de acordo com a demanda e necessidade dos agricultores, visando a contribuir para uma maior produtividade a menor custo, geração de renda e emprego, eliminação de desperdícios, dentre outros.

RESULTADO

Código	Produto	Programado	Realizado
10020	Produtor Rural Capacitado / Número	Produto de serviço sem meta	7.664

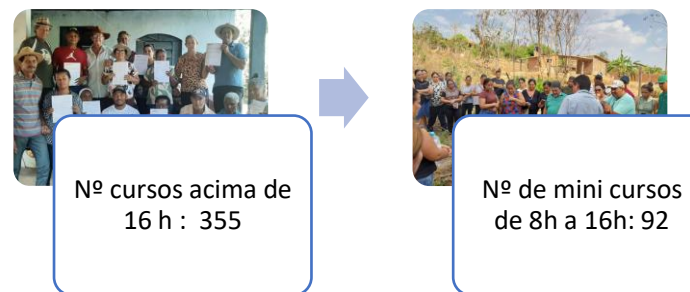

Produto 19157 - Implantação de Sistema de Vigilância com Câmaras de Monitoramento para Unidades Locais e Regionais de ATER / Número (serviço)

DESCRIÇÃO

Se refere a contratação de sistema de vigilância com câmera de

e roubos de equipamentos de informática/outros em período noturno e finais de semana.

RESULTADO

Código	Produto	Programado	Realizado
19157	Implantação de Sistema de Vigilância com Câmaras de Monitoramento para Unidades Locais e Regionais de ATER / Número	Produto de serviço sem meta	0
Obs.: Não realizado por falta de recursos financeiros. Ordenador de despesas priorizou a profissionalização de produtores no ano de 2024, para entrega de políticas públicas.			

Produto 9076 - Atendimento ao Produtor Rural Realizado/Número

DESCRIÇÃO

Os resultados encontrados nesse produto, se referem ao atendimento ao produtor rural realizado, cujos trabalhos realizados teve por objetivo contribuir com o desenvolvimento rural sustentável e geração de renda,

para produtores rurais, em especial para agricultores familiares de baixa renda, visando potencializar os seus sistemas produtivos, facilitar o acesso as políticas públicas, para geração de emprego, renda e uma melhor qualidade de vida das famílias rurais no campo.

Os trabalhos foram desenvolvidos através de programas e projetos internos tais como, de produção de grãos (arroz, milho, soja etc.), grandes e pequenos animais (bovino de leite, corte, ovinos de corte, aves, peixes etc.), programas governamentais (Fomento Rural, Programa o Agro é Social, Programa Cheque Social, Programa Produzir Brasil (que tem por meta o atendimento de 2005 famílias rurais de assentamentos de municípios goianos) , Programa PAA- Programa de Aquisição de Alimentos, Programa PNAE- programa Nacional de Alimentação Escolar, Programa de Crédito Rural, dentre outros, cujos atendimentos foram realizados em Unidades Locais Municipais, propriedades rurais, associações e cooperativas rurais, via aplicativo MOBI e assentamentos rurais assistidos pela EMATER e prefeituras municipais conveniadas.

RESULTADOS

Código	Produto	Programado	Realizado
9076	Atendimento ao Produtor Rural Realizado/Número	Produto de serviço sem meta	44.460

Mês	Total Atendimento	Total de Produtores Atendidos	Nº de Práticas Realizadas
Janeiro	5.293	3.759	6.931
Fevereiro	3.752	3.540	5.658
Março	4.332	4.333	7.616
Abril	4.744	4.457	7.816
Mai	4.364	4.148	6.644
Junho	4.451	4.153	6.648
Julho	2.810	2.715	4.335
Agosto	3.029	3.640	5.962
Setembro	3.435	4.183	6.926
Outubro	3.437	3.305	5.321
Novembro	2.949	3.332	5.037
Dezembro	1.864	2.281	3.436
total	44.460	43.846	65.368

Lançamentos SIPLAM

As equipes técnicas da EMATER têm até o 7º dia do mês subsequente para efetuar seus lançamentos no sistema interno de controle (SISTEC), para que a Gerência de Planejamento Institucional possa coletar essas informações e lançar no SIPLAM, até o 10º dia útil de cada mês, para atender a legislação vigente.

Entretanto, no ano de 2024, houve um problema no sistema interno de controle (SISTEC), que só foi detectado após fechamento do SIPLAM, onde foi detectado que equipes técnicas locais conseguiram continuar lançando atendimentos após o 7º dia, fazendo com que parte dos atendimentos realizados não fossem registrados no SIPLAM.

Assim, abaixo demonstramos os resultados real encontrado nesse produto:



RESULTADOS COM A POLÍTICAS PÚBLICAS ATRAVÉS DA EXECUÇÃO DESSE PRODUTO

Execução do Programa Aquisição de Alimentos – PAA

Nome da Política Pública/ Programa	Nº de Produtores Beneficiados	Nº Regiões Beneficiadas/ Ano	Nº de Municípios Beneficiados/ Ano	Valor em R\$ Disponibilizado Pelo Programa
PAA QUILOMBOLA	69	3	7	R\$ 1.000.000,00
PAA GOIAS	1010	12	145	R\$ 15.000.000,00
PAA LEITE	150	5	18	R\$ 5.000.000,00
-	-	-	-	R\$ 21.000.000,00

Execução do Programa de Crédito Rural

Ano	Nº de Contratos Aprovados/Ano	Valor Liberado Pelos Bancos (R\$)
2024	1820	R\$ 189.604,760,25

Obs.: contratos aprovados se referem a projetos de crédito elaborados pelas equipes locais da EMATER para agricultores familiares.

Execução do Programa Produzir Brasil

Atendimento			Total de produtores atendidos	Nº de práticas realizadas
Nº atendimentos realizados	Atendimento em escritório	Atendimento em propriedade		
6.607	1.011	5.596	1.570	7.234

Execução do Programa Fomento Rural

Região Administrativa da Emater	Qtde de Municípios Beneficiados	Relação de Municípios Beneficiados	Valor Liberado pelo Programa por Região
Região Caiapó	10	Aragarças, Arenópolis, Bom Jardim de Goiás, Caiapônia, Fazenda Nova, Ivolandia, Jaupaci, Jussara, Novo Brasil, Piranhas.	R\$ 273.000,00
Região Estrada de Ferro	5	Corumbaíba, Cristianópolis, Ipameri, Pires do Rio, Santa Cruz de Goiás.	R\$ 116.200,00
Região Planalto	16	Águas Lindas de Goiás, Alexânia, Cabeceiras, Cidade Ocidental, Cocalzinho de Goiás, Corumbá de Goiás, Cristalina, Flores de Goiás, Formosa, Luziânia, Mimoso de Goiás, Novo Gama, Padre Bernardo, Planaltina, Santo Antônio do Descoberto, São João D'aliança, Vila Boa	R\$ 4 805.200,00

.../

Região Administrativa da Emater	Qtde de Municípios Beneficiados	Relação de Municípios Beneficiados	Valor Liberado pelo Programa por Região
Região Rio das Antas	13	Abadiânia, Brazabrantes, Caldazinha, Caturaí, Damolândia, Hidrolândia, Inhumas, Nerópolis, Nova Veneza, Petrolina de Goiás, Pirenópolis, São Francisco de Goiás, Teresópolis de Goiás	R\$ 244.000,00
Região Rio Paranaíba	6	Cachoeira Alta, Caçu, Gouvelândia, Paranaiguara, Porteirão, Quirinópolis	R\$ 122.800,00
Região Rio Vermelho	13	Faina, Goiás, Guaraita, Heitorai, Itaberaí, Itapirapuã, Itauçu, Matrinchã, Mossâmedes, Novo Planalto, Sanclerlândia, São Miguel do Araguaia, Taquaral de Goiás	R\$ 483.400,00
Região Serra da Mesa	8	Campinorte, Campos Verdes, Colinas do Sul, Mara Rosa, Minaçu, Mutunópolis, Niquelândia, Uruaçu	R\$308.300,00
Região Sudoeste	2	Perolândia, Serranópolis	R\$ 30.200,00
Região Sul	10	Água Limpa, Cromínia, Itumbiara, Marzagão, Morrinhos, Panamá, Piracanjuba, Pontalina, Professor Jamil, Rio Quente	R\$ 209.800,00

Região Administrativa da Emater	Qtde de Municípios Beneficiados	Relação de Municípios Beneficiados	Valor Liberado pelo Programa por Região
Região Vale do Paraná	16	Alto Paraíso de Goiás, Alvorada do Norte, Buritinópolis, Campos Belos, Cavalcante, Damianópolis, Divinópolis de Goiás, Guarani de Goiás, Iaciara, Mambai, Monte Alegre de Goiás, Posse, São Domingos, Simolândia, Sítio D'abadia, Teresina de Goiás.	R\$ 596.200,00
Região Vale do São Patrício	4	Goianésia, Itapuranga, Santa Terezinha de Goiás, Vila Propício	R\$ 136.000,00
TOTAL	209	-	R\$3.535.400.600

Produto 19140 - Família o Produtor Rural Assistida/Número

DESCRIÇÃO

Os resultados encontrados nesse produto, se referem ao número de famílias assistidas dentro da metodologia de Rede de Inovação, que tem por objetivo criar comunidades rurais proativas, através da introdução de 4

(quatro) pilares: comportamental, cooperação, planejamento e gestão e tecnológico.

Os trabalhos foram desenvolvidos dentro de cada pilar, através de assessoramento técnico periódico, junto as famílias rurais envolvidas, bem como, junto as suas entidades representativas (associações e cooperativas rurais), cujos métodos extensionistas utilizados foram:

Pilar comportamental – métodos de extensão rural com foco no indivíduo, na família e na comunidade, buscando mudança de comportamento, dentro de uma visão de futuro, para que seja desenvolvido o empreendedorismo nas famílias rurais, estimulando-os a pensar, a ter uma mentalidade aberta, receptiva a novos conhecimentos, assumir competências e responsabilidades e adotar tecnologias apropriadas e rentáveis;

Pilar cooperação – métodos de extensão rural para estimular a comunidade a caminhar juntos, a estabelecer laços de confiança, entre os membros da comunidade rural, através de exercícios de cooperação na prática (incentivo a compra de insumos e a comercialização coletiva, para assegurar melhores preços, uso de equipamentos agrícolas de forma coletiva, dentre outros), considerando a família no contexto de grupo.

Pilar planejamento e gestão – métodos de gestão de propriedade a curto, médio e longo prazo, com objetivo de introduzir nas propriedades a prática de gerenciar a propriedade como um negócio, com controle de produção, controle despesas e receitas, cujo trabalho vai desde diagnóstico no marco

zero, a elaboração de planos produtivos de curto, médio e longo prazo, consultoria em gestão, com acompanhamento técnico periódico.

O objetivo dessa entrega é que em um período de 3 a 5 anos essas famílias aumente sua renda mensal, se emancipem e passem a pagar a sua própria assistência técnica, saindo do grupo, dando oportunidade para a EMATER iniciar novos grupos.

RESULTADO

Código	Produto	Programado	Realizado
19140	Família do Produtor Rural Assistida/Número	Produto de Serviço sem Meta	212



Nº de atendimentos: 286

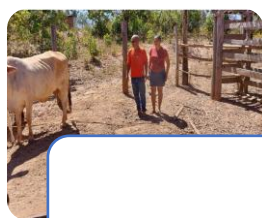

Nº de práticas: 311

Produto 19138 - Cadeia Produtiva Implantada / Número

DESCRIÇÃO

Os resultados encontrados nesse produto, se referem ao número de arranjos produtivos locais implantados, cujo trabalho é desenvolvido através do programa “Arranjos Produtivos Locais APLS”, que tem por objetivo trabalhar de forma sistematizada as cadeias produtivas de produtos oriundos da atividade agropecuária de determinadas regiões do estado, com foco no planejamento, organização dos produtores rurais e da produção, visando desenvolvimento regional, geração de emprego e renda.

RESULTADO

Código	Produto	Programado	Realizado
19138	Cadeia Produtiva Implantada/Número	Produto de serviço sem meta	15



Nº de regiões beneficiadas: 05



Nº de municípios beneficiados: 15

4.1.1.5 INICIATIVA 10235 – QUALIFICAÇÃO DE JOVENS, MULHERES E EMPREENDEDORES RURAIS EM CURSOS PROFISSIONALIZANTES

DESCRIÇÃO:

Capacitar as famílias acerca de vários aspectos dentro da cadeia produtiva, dando maior ênfase ao processamento da produção para que em consequência, os agricultores familiares, tenham uma alternativa em suas fontes de geração de renda, por meio da comercialização e garanta a toda a comunidade, melhoria da segurança alimentar nutricional.

PRODUTO 18821 - AGRICULTORES, JOVENS, MULHERES E EMPREENDEDORES RURAIS QUALIFICADOS / NÚMERO

DESCRIÇÃO:

Se refere aos resultados alcançados junto aos agricultores familiares, quanto a qualificação realizada durante a execução dos mutirões “O Agro é Social”, especialmente no que se refere a profissionalização de jovens, mulheres e empreendedores rurais, para que os participantes pudessem ter acesso a política pública, do Programa Crédito Social.

RESULTADO

Valores Físicos		Valores Financeiros		
Previsto	Realizado	Estimativa do PPA	Dotação autorizada LOA	Liquidações
120	4.117	R\$ 449.942,76	0	0
Obs.: ▪ recursos previstos não liberados pela LOA em 2024. ▪ cursos realizados através de parceiras com Prefeituras Municipais conveniadas, durante realização de mutirões, para que agricultores tivessem acesso as políticas públicas disponíveis no ano de 2024, para geração de renda através de empreendedorismo rural.				

RESULTADOS COM A POLÍTICA PÚBLICA CHEQUE SOCIAL ATRAVÉS DESSE PRODUTO

Ano	Nome da Política Pública/ Programa	Nº de Regiões Beneficiadas	Nº de Municípios beneficiados	Valor disponibilizado pelo Programa
2024	Crédito Social	7	121	R\$ 23.000.000,00
Obs.: o programa pagou diretamente aos agricultores familiares de baixa renda e em situação de vulnerabilidade que fizeram cursos de profissionalização, um valor de R\$ 5.000,00, para que esses pudessem iniciar um sistema produtivo voltado para o empreendedorismo rural, para geração de renda, cujo valor foi destinado para a aquisição de equipamentos de pequeno porte.				



PRODUTO 18831 – MINIS AGROINDÚSTRIAS ITINERANTES IMPLANTADAS/NÚMERO

DESCRIÇÃO:

Se refere a implantação de minis agroindústrias móveis (motorizadas), para execução de cursos profissionalizantes itinerantes em todo o Estado de Goiás, objetivando capacitar jovens e mulheres rurais e empreendedores rurais.

RESULTADO

Valores Físicos		Valores Financeiros		
Previsto	Realizado	Estimativa do PPA	Dotação autorizada LOA	Liquidações
2	0	R\$ 1.499.809,19	20.000,00	0,00
Obs.: meta não cumprida. Recursos insuficientes para a execução do produto., onde LOA liberou apenas 1,33% do recurso previsto. Minis agroindústria itinerantes são unidades móveis (micro ônibus), contendo uma pequena agroindústrias com equipamentos necessários para a realização de cursos de agroindústria em qualquer localidade, uma vez que possui cozinha montada com equipamentos e espaço para realização de aulas teóricas e práticas, dentre outros.				

PRODUTO 18830 – GESTÃO DE SERVIÇOS DE QUALIFICAÇÃO DE PRODUTORES RURAIS/NÚMERO

DESCRIÇÃO:

Se refere a um produto de gestão que possui recursos para cobrir despesas com a qualificação de produtores rurais/Não quantificável.

RESULTADO

Valores Físicos		Valores Financeiros		
Previsto	Realizado	Estimativa do PPA	Dotação autorizada LOA	Liquidações
1	0	R\$ 499.942,76	0,0	0,00
Obs.: LOA não autorizou recursos no ano de 2024, para esse produto.				

RESULTADO DOS PRODUTOS DE SERVIÇO VINCULADO AO PRODUTO DE GESTÃO

Produto 19172 - Qualificação de Produtores Rurais/Não Quantificável (SERVIÇO)

DESCRIÇÃO:

Refere-se a um produto para cobrir despesas Diárias de campo para deslocamento em todo estado de Goiás, para capacitação de jovens, mulheres, empreendedores rurais e sociedade em geral; serviços de reprodução de materiais didáticos e de divulgação, serviços de manutenção de veículos, serviço de fornecimento de combustível, serviços de telefonia e internet para atender todas as equipes técnicas, para uso aplicativo MOBILE e para geração de relatórios/ outros.

RESULTADO

Código	Produto	Programado	Realizado
19172	Qualificação de produtores Rurais/Não Quantificável	Produto de serviço sem meta	3.603
Obs.: embora o produto de gestão tivesse estimativa de recursos para a execução do produto, LOA não autorizou nenhuma dotação orçamentária, fazendo com que as despesas de capacitações fossem realizadas através de parcerias com Prefeituras Municipais conveniadas.			



PRINCIPAIS MÉTODOS DE TRABALHO UTILIZADOS NOS SERVIÇOS DE ATER

Métodos Utilizados	Qtde
Elaboração de artigo para jornais	36
Campanhas educativa	185
Cursos (acima de 16h)	1.738
Demonstração de resultados	65
Dia de campo	267
Dia especial	2.444
Encontros	392
Entrevista para rádio e TV	57
Excursões técnicas	701
Exposição	103
Feira/Leilão	233
Implantação de propriedade demonstrativa	19
Implantação de unidades de observação	34
Implantação de Unidades Demonstrativas	77
Minis cursos (mínimo de 8h a 16 h)	481
Oficinas	915
Palestras em escolas	390
Palestras técnica	997
Participação em estandes de parceiros	24
Programa de rádio	214
Programa de TV	36

.../

Métodos Utilizados	Qtde
Reuniões Externas	746
Reuniões técnicas com produtores	1.519
Reunião com participantes da sociedade (não produtores)	752
Stand feiras agropecuárias	144
Torneio/concurso animais	481
Torneio Leiteiro	14
Outros métodos	191
Palestras	102
Seminários	106
Stand próprio (feira agropecuária)	144

Fonte: SISTEC (sistema de controle interno da EMATER)



4.1.2 PROGRAMA DE DESENVOLVIMENTO DE PESQUISA AGROPECUÁRIA, ANÁLISE E RECOMENDAÇÕES TECNOLÓGICAS

4.6. INICIATIVA 10063 – CRIAÇÃO DE VITRINI TECNOLÓGICA PARA A AGRICULTURA FAMILIAR

DESCRIÇÃO:

Criação de vitrine tecnológica na área da Estação Experimental Nativas do Cerrado, localizada no Campus Samambaia, no Município de Goiânia, através de Unidades Demonstrativas, para que os agricultores familiares tenham conhecimento das novas tecnologias agropecuárias, validadas pelo serviço de Pesquisa Agropecuária, que se encontram à disposição, como forma de aumento de produtividade a um menor custo, para geração de renda. Essa vitrine vai ter caráter permanente, onde também vai servir como vitrine para visitantes de outros estados, países, onde serão divulgadas as principais linhas de ação da pesquisa agropecuária da EMATER,

PRODUTO 18792 - TECNOLOGIAS AGROPECUÁRIAS VALIDADAS E DISPONIBILIZADAS / NÚMERO (SIOFI)

DESCRIÇÃO:

Se referem ao número de tecnologias agropecuárias validadas e implementadas no campo.

O objetivo desse produto é desenvolver, promover e disponibilizar inovações no campo, através de novas tecnologias agropecuárias, que

possam trazer aumento de produtividade, redução de custos desperdícios, melhorar a qualidade nutricional de produtos agropecuários, dentre outros, para que produtores rurais possam aumentar a sua competitividade com sustentabilidade. Essas Pesquisas levam em consideração as demandas dos produtores rurais, de acordo com a vocação de cada região do Estado.

Para se chegar a esse produto, pesquisadores da EMATER desenvolvem pesquisas de inovação, fazem validação no campo, para posteriormente implantar essa nova tecnologia, onde dependem de vários fatores, dentre esses as mudanças climáticas, para se chegar aos resultados esperados.

RESULTADO

Valores Físicos		Valores Financeiros		
Previsto	Realizado	Estimativa do PPA	Dotação autorizada LOA	Liquidações
7	30	R\$ 499.942,76	10.000,00	0,00
Obs.: utilizado insumos remanescentes do ano de 2023.				

PRODUTO 18791 - UNIDADES DEMONSTRATIVAS IMPLANTADAS/ NÚMERO (SIOFI)

DESCRIÇÃO:

Se referem a implantação de unidades demonstrativas para formação de uma vitrine tecnológica de caráter permanente para a agricultura familiar, a ser criada na área da Estação Experimental Nativas do Cerrado, próxima a sede da EMATER.

RESULTADO

Valores Físicos		Valores Financeiros		
Previsto	Realizado	Estimativa do PPA	Dotação autorizada LOA	Liquidações
112	24	R\$ 68.000,00	0,00	0,00
Obs.: Cumprimento de apenas 21,43% da meta prevista, com insumos remanescentes do ano de 2023. LOA não autorizou dotação orçamentária para o ano de 2024.				

4.1.2.2 INICIATIVA 10099 – EXECUÇÃO DA POLÍTICA ESTADUAL DE PESQUISA AGROPECUÁRIA

PRODUTO 18819 - PRODUTOS E SOLUÇÕES TECNOLÓGICAS DISPONIBILIZADAS / NÚMERO (SIOFI)

DESCRIÇÃO:

Se refere a criação e disponibilização de novos produtos tecnológicos desenvolvidos pelo serviço de pesquisa Agropecuária para a agricultura familiar e produtores em geral.

RESULTADO

Valores Físicos		Valores Financeiros		
Previsto	Realizado	Estimativa do PPA	Dotação autorizada LOA	Liquidações
5	0	R\$ 70.000,00	0,00	0,00
Obs.: meta não realizada. LOA não autorizou dotação orçamentária para esse produto em 2024.				

PRODUTO 18822 - GESTÃO DOS SERVIÇOS DE PESQUISA GROPECUÁRIA/ NÚMERO (SIOFI)

DESCRIÇÃO:

Se refere a um produto de gestão que possui financeiro para cobrir despesas com produtos de serviços vinculados a esse.

RESULTADO

Valores Físicos		Valores Financeiros		
Previsto	Realizado	Estimativa do PPA	Dotação autorizada LOA	Liquidações
1	1	R\$ 941.455,78	279.000,00	277.912,50

RESULTADO DOS PRODUTOS DE SERVIÇO VINCULADO AO PRODUTO DE GESTÃO

Produto 19166 - Projeto de Pesquisa Agropecuário Implantado / Número

DESCRIÇÃO:

os resultados encontrados nesse produto, se referem ao número de projetos de pesquisa implantados e em desenvolvimento, que foram elaborados a partir das demandas levantadas pelas equipes técnicas locais, de ATER, junto aos produtores rurais, em especial junto a agricultores familiares de baixa renda, bem como, projetos de pesquisa e

desenvolvimento regional, com foco na caracterização regional do Estado de Goiás, visando melhoramento genético de cultivares para semiárido, demandas de mercado, dentre outros.

RESULTADO

Código	Produto	Programado	Realizado
19166	Projetos de Pesquisa Agropecuário implantados/ Número	Produto de serviço sem meta	105



19143 - Publicação Técnica E/Ou Científica Realizada / Número

DESCRIÇÃO:

Os resultados encontrados nesse produto, se referem ao número de publicações técnico e científica realizadas pelas equipes de pesquisadores da EMATER.

Essas publicações servem de orientações técnicas tanto para produtores rurais, como também, para pesquisadores, estudiosos no assunto, professores e alunos universitários, dentre outros.

RESULTADO

Código	Produto	Programado	Realizado
19143	Publicação Técnica e/ou Científica Realizada / Número	Produto de serviço sem meta	3



19202 - Análise Laboratorial Realizada / Número

DESCRIÇÃO:

Os resultados encontrados nesse produto, se referem ao número de análises laboratoriais de solo, realizadas através do laboratório da EMATER, para agricultores familiares.

O objetivo da análise de solo é diagnosticar a fertilidade do solo, para que os agricultores possam fazer a correção de solo adequada, caso necessário, bem como, saber a quantidade de adubo a ser utilizado, para assegurar uma maior produtividade.

As análises de solo são recomendadas pelas equipes técnicas, tanto para plantio, como para recuperação de pastagens e áreas degradadas, dentre outros.

RESULTADO

Código	Produto	Programado	Realizado
19202	Análise Laboratorial Realizada/ Número	Produto de serviço sem meta	0
Obs.: meta não cumprida devido técnico ter sido exonerado em 2023.			

19144 - Serviços de Pesquisa Agropecuária / Não Quantificável

DESCRIÇÃO:

Se refere a um produto de serviço, destinado a cobrir despesas de custeio da atividade de pesquisa agropecuária, tais como despesas com manutenção e abastecimento de veículos, despesas com diárias de campo, energia, dentre outros.

RESULTADO

Código	Produto	Programado	Realizado
19144	Serviços de Pesquisa Agropec. / Não Quantificável	Produto de serviço sem meta	22

19164 - Unidade de Transferência de Tecnologia Implantada/Número

DESCRIÇÃO:

Os resultados encontrados nesse produto, se referem ao número de unidades de transferência de tecnologia implantadas, que são ações que tem por finalidade fazer com que os produtos gerados pela pesquisa agropecuária, cheguem até o público beneficiário dos serviços da EMATER, de forma prática.

Os trabalhos desenvolvidos foram de acompanhamento dos projetos de pesquisa, levantamento de demandas, mapeamento de parceiros

estratégicos, monitoramento tecnológico, proteção de tecnologias (propriedade intelectual), capacitações, realização de eventos tecnológicos, implantação de unidades demonstrativas e entrega de produtos, dentre outros.

RESULTADO

Código	Produto	Programado	Realizado
19164	Unidade de Transferência de Tecnologia Implantada/Número	Produto de serviço sem meta	92



19152 - Implantação de Vigilância Armada nas Estações Experimentais / Número

DESCRIÇÃO:

É um produto de serviço, do produto de gestão de serviços de pesquisa, criado no PPA-2024-2027, devido a necessidade de proteção dos experimentos realizados nas Estações Experimentais, que trabalham com pesquisa aplicada de grãos, fruticultura, oleráceas, raízes, tubérculos, plantas nativas do cerrado, animais, dentre outros, vez que esses estão sendo saqueados em horário noturno e final de semana por pessoas que colhem os produtos gerados pela pesquisa, antes da conclusão dos experimentos, impedindo a conclusão dos projetos de pesquisa, que são realizados por etapas, cujos resultados são observados no final de cada ciclo.

RESULTADO

Código	Produto	Programado	Realizado
19152	Implantação de Vigilância Armada nas Estações Experimentais / Número	Produto de serviço sem meta	0
Obs.: meta não cumprida por falta de recursos financeiros			

19163 - Sementes Melhoradas Produzidas/Quilograma

DESCRIÇÃO:

O objetivo desse produto é facilitar o acesso de agricultores familiares, pequenos e médios produtores a sementes melhoradas, de alta produtividade e de baixo custo, objetivando aumento de produção de grãos e geração de renda.

Os resultados encontrados nesse produto, se referem ao número de kg de sementes (milho), produzidas na Estação Experimental de Araçu (fazenda Santa Vitória) e na Estação Experimental da Anápolis, e disponibilizadas aos agricultores familiares, através das Unidades Locais da EMATER, gerando aumento de produtividade de grãos no campo e melhoria na renda dos agricultores.

No ano de 2024 não houve produção de sementes, mas teve doação de sementes melhoradas para agricultores familiares de baixa renda, em situação de vulnerabilidade.

RESULTADO

Código	Produto	Programado	Realizado
19163	Sementes Melhoradas Produzidas / Quilograma	Produto de serviço sem meta	0

Obs.: meta não cumprida por falta de recursos financeiros no período de início de plantio

19162 – Produção de Mudanças Melhoradas / Número

DESCRIÇÃO:

Os resultados encontrados nesse produto, se referem ao número de mudas de fruteiras nativas do cerrado e de horto medicinal, mudas de abacaxi, banana, produzidas na Estação Experimental Fruteiras Nativas do Cerrado (unidade de pesquisa), que foram disponibilizadas a agricultores familiares, sociedade em geral, seja para formação de sistemas produtivos para geração de renda, bem como, para reflorestamento e viveiros regulamentados pelo MAPA.

As espécies de mudas disponibilizadas no ano de 2024 foram de araticum, cagaita, cajazinho, taperapebá, chichá, mangaba, murici, guapeva, gabirola, caju do cerrado, tamarindo, jatobá da mata, cajá-manga, maracujina, bacupari, jenipapo, pitanga, pequi com espinho e pequi sem espinho, abacaxi, banana, dentre outros.

RESULTADO

Código	Produto	Programado	Realizado
19162	Produção de Mudanças Melhoradas / Número	Produto de serviço sem meta	14.944

INICIATIVA COMUM AOS DOIS PROGRAMAS – EXPANSÃO DAS ATIVIDADES DE APOIO À PRODUÇÃO DA AGRICULTURA FAMILIAR



INICIATIVA COMUM AOS DOIS PROGRAMAS INSTITUCIONAIS

4.8. INICIATIVA 10104 – EXPANSÃO DAS ATIVIDADES DE APOIO À PRODUÇÃO DA AGRICULTURA FAMILIAR

DESCRIÇÃO:

Se refere a expansão da infraestrutura de apoio ao agricultor familiar, através da construção e reestruturação das unidades de pesquisa, atais como construção de galpão para guarda de variedades de sementes melhoradas, produzidas na Estação Experimental de Araçu; construção e reforma de unidade de manejo e processamento de plantas bioativas e reforma das estruturas físicas de viveiros, reforma do galpão de terras autoclave, da Estação Nativas do Cerrado, reforma da casa do mel, da estação de Anápolis, reforma da estação de Porangatu, aquisições de equipamentos/insumos de apoio a pesquisa, reestruturação das unidades de ATER e apoio; construção de galpão para guarda de bens patrimoniais, reformas das unidades administrativas de ATER (regionais e locais) de espaço para reativação da gráfica, responsável pela reprodução de materiais técnicos (folders, apostilas, cartazes, pastas personalizadas, dentre outros.

PRODUTO 18827 – EXPANSÃO FÍSICA E TERRITORIAL DO ALCANCE DE ATENDIMENTO AO AGRICULTOR FAMILIAR REALIZADO (SIOFI)

DESCRIÇÃO:

Se refere a expansão física de unidades locais e regionais. A EMATER já teve presente fisicamente em todos os municípios goianos, mas devido à falta de equipes técnicas (último concurso em 1994), atualmente a EMATER possui 211 unidades locais, cuja meta é chegar aos 246 municípios goianos.

RESULTADO

Valores Físicos		Valores Financeiros		
Previsto	Realizado	Estimativa do PPA	Dotação autorizada LOA	Liquidações
20	0	R\$ 1.839.840,99	R\$ 10.000,00	R\$ 0,0

Obs.: não realizado. Recurso insuficiente para a execução da entrega.

PRODUTO 18828 – GESTÃO DE SERVIÇOS DE REESTRUTURAÇÃO DA INFRAESTRUTURA DAS UNIDADES

DESCRIÇÃO:

Se refere ao produto de gestão que possui recursos financeiros para cobrir despesas dos produtos de serviços vinculados a esse.

RESULTADO

Valores Físicos		Valores Financeiros		
Previsto	Realizado	Estimativa do PPA	Dotação autorizada LOA	Liquidações
1	1	R\$ 3.754.029,61	R\$ 9.630.000,00	R\$ 7.042.215,00

RESULTADO DOS PRODUTOS DE SERVIÇOS VINCULADOS AO PRODUTO DE GESTÃO

Produto 19146 – Construção de Galpão e Coberturas para Guarda de Bens Patrimoniais

DESCRIÇÃO:

Se refere a construção de um galpão na sede da EMATER, para guarda de bens móveis permanentes (novos, em trânsito, devolvidos, dentre outros), uma vez que o prédio da nova sede não possui espaço para a guarda de bens.

RESULTADO

Código	Produto	Programado	Realizado
19146	Construção de Galpão e Coberturas para Guarda de Bens Patrimoniais/Unidade	Produto de serviço sem meta	0
Obs.: produto não entregue, devido ordenador de despesas ter priorizado recursos para a execução do produto 19174, devido a situação precária em que se encontravam as Unidades Locais de atendimento ao produtor rural.			

Produto 19147 – Construção e Reforma de Unidade de Manejo e Processamento de Plantas Bioativas

DESCRIÇÃO:

Se refere a construções e reforma de unidades de manejo e processamento de plantas bioativas, da Estação Experimental Nativas do Cerrado.

RESULTADO

Código	Produto	Programado	Realizado
19147	Construção e Reforma de Unidade de Manejo e Processamento de Plantas Bioativas.	Produto de serviço sem meta	0
Obs.: produto não entregue, devido ordenador de despesas ter priorizado recursos para a execução do produto 19174, devido a situação precária em que se encontravam as Unidades Locais de atendimento ao produtor rural.			

Produto 19174 – Reestruturação, Padronização e Reforma das Unidades Administrativas da EMATER

DESCRIÇÃO:

Se refere a reestruturação, padronização (móveis, prédios) e reforma das Unidades Administrativas da EMATER.

No ano de 2024 o foco foi a padronização interna das Unidades Locais e Regionais que estavam com bens móveis permanentes sucateados, com

mais de 30 anos de uso, como também o início das reformas das unidades locais.

RESULTADO

Código	Produto	Programado	Realizado
19174	Reestruturação, Padronização e Reforma das Unidades Administrativas da EMATER.	Produto de serviço sem meta	223
Obs.: aquisição de bens móveis onde 233 unidades (Locais e Regionais), foram contempladas, mas não suficiente para atender a todos os colaboradores.			



Produto 19175 – Reestruturação, Padronização e Reforma das Unidades de Pesquisa Agropecuária e das Unidades Demonstrativas

DESCRIÇÃO:

Se refere à reestruturação, padronização e reformas das Unidades de Pesquisa Agropecuária e das Unidades Demonstrativas

RESULTADO

Código	Produto	Programado	Realizado
19175	Reestruturação, Padronização e Reforma das Unidades de Pesquisa Agropecuária e das Unidades Demonstrativas.	Produto de serviço sem meta	0
Obs.: produto não entregue, devido ordenador de despesas ter priorizado recursos para a execução do produto 19174, devido a situação precária em que se encontravam as Unidades Locais de atendimento ao produtor rural.			

Produto 19148 – Reforma da Casa do Mel da Estação Experimental de Anápolis/Número

DESCRIÇÃO:

Se refere a reforma da Unidade didática Casa do Mel, da Estação Experimental de Anápolis.

RESULTADO

Código	Produto	Programado	Realizado
19148	Reforma da Casa do Mel da Estação Experimental de Anápolis/Número.	Produto de serviço sem meta	0
Obs.: produto não entregue, devido ordenador de despesas ter priorizado recursos para a execução do produto 19174, devido a situação precária em que se encontravam as Unidades Locais de atendimento ao produtor rural.			

Produto 19177 – Construção de Galpão de Sementes na Estação Experimental de Araçu

DESCRIÇÃO:

Se refere a construção de um galpão na Estação Experimental de Araçu, para acondicionamento de sementes melhoradas, produzidas nessa estação, que são disponibilizadas anualmente, para agricultores familiares, objetivando aumento de produtividade.

RESULTADO

Código	Produto	Programado	Realizado
19177	Construção de Galpão de Sementes na Estação Experimental de Araçu/Número	Produto de serviço sem meta	0
Obs.: produto não entregue, devido ordenador de despesas ter priorizado recursos para a execução do produto 19174, devido a situação precária em que se encontravam as Unidades Locais de atendimento ao produtor rural.			

5. DEMONSTRATIVO DOS RESULTADOS DAS METAS FÍSICAS PPA X OBJETIVOS ESTRATÉGICOS DO PLANEJAMENTO ESTRATÉGICO POR PERSPECTIVA EXERCÍCIO DE 2024

OBJETIVO ESTRATÉGICO 1		FORTALECER A ASSISTÊNCIA TÉCNICA, EXTENSÃO RURAL E PESQUISA AGROPECUÁRIAS						
DESCRIÇÃO DO OBJETIVO:		Assegurar serviços de assistência técnica, extensão rural e pesquisa agropecuária aos agricultores familiares, pequenos e médios produtores, como um instrumento de desenvolvimento econômico e social, através de novos conhecimentos.						
INICIATIVA	PRINCIPAIS ENTREGAS	META FÍSICA PPA			VALORES FINANCEIROS			INDICADOR
		PREVISTO	REALIZADO	%	ESTIMATIVA PPA	DOTAÇÃO AUTORIZADA	VALOR LIQUIDADADO	
EXECUÇÃO DAS POLÍTICAS PÚBLICAS DE ASSISTÊNCIA TÉCNICA E EXTENSÃO RURAL	Assistência técnica e extensão rural continuada de qualidade realizada	20.000	56.585	282,92%	R\$1.124.856,89	R\$ 2.288.603,91	R\$ 2.090.873,16	▪ nº de assistência técnica e ext. rural continuada de qualidade realizada
	Gestão de serviço de assistência técnica realizada	1	1	100%	R\$ 534.856,93	R\$ 7.072.794,48	R\$ 5.579.378,61 (despesas dos produtos de serviços)	▪ nº de gestão realizada
	Atendimento ao produtor rural realizado	Produto de serviço sem meta.	68.579					▪ nº de atendimento ao produtor realizado
	Cadeias produtivas implantadas	Produto de serviço sem meta.	15					▪ nº de cadeias produtivas implantadas
	Famílias do produtor rural assistida	Produto de serviço sem meta.	212					▪ nº de famílias do produtor rural assistidas
	Construção de galpão para instalação da gráfica da EMATER	Produto de serviço sem meta.						▪ nº de galpão construído.
	Serviços de assistência técnica e extensão rural realizado	Produto de serviço sem meta.	10					▪ nº de serviços de assistência técnica e extensão rural realizado.

.../

OBJETIVO ESTRATÉGICO 1 FORTALECER A ASSISTÊNCIA TÉCNICA, EXTENSÃO RURAL E PESQUISA AGROPECUÁRIAS								
DESCRIÇÃO DO OBJETIVO:		Assegurar serviços de assistência técnica, extensão rural e pesquisa agropecuária aos agricultores familiares, pequenos e médios produtores, como um instrumento de desenvolvimento econômico e social, através de novos conhecimentos.						
INICIATIVA	PRINCIPAIS ENTREGAS	META FÍSICA PPA			VALORES FINANCEIROS			INDICADOR
		PREVISTO	REALIZADO	%	ESTIMATIVA PPA	DOTAÇÃO AUTORIZADA	VALOR LIQUIDADO	
EXECUÇÃO DAS POLÍTICAS PÚBLICAS DE ASSISTÊNCIA TÉCNICA E EXTENSÃO RURAL	Servidor capacitado e atualizado	Produto de serviço sem meta.	844					▪ nº de servidores capacitados e atualizados.
	Evento técnico/científico agropecuário realizado	Produto de serviço sem meta.	2.557					▪ nº de eventos técnicos/científicos agropecuários realizados
OBJETIVO ESTRATÉGICO 2 PROMOVER O DESENVOLVIMENTO RURAL SUSTENTÁVEL								
DESCRIÇÃO DO OBJETIVO:		Contribuir para o desenvolvimento rural sustentável junto as comunidades rurais, para aumento da produtividade e geração de renda.						
INICIATIVA	PRINCIPAIS ENTREGAS	META FÍSICA PPA			VALORES FINANCEIROS			INDICADOR
		PREVISTO	REALIZADO	%	ESTIMATIVA PPA	DOTAÇÃO AUTORIZADA	VALOR LIQUIDADO	
CRIAÇÃO DO COLÉGIO AGROTÉCNICO DA EMATER	Aluno certificado	0	0		R\$ 812.396,65	0,00	0,00	▪ nº de alunos certificados
	Colégio agrotécnico da EMATER implantado	1	0		R\$ 1.749.777,40	0,00	0,00	▪ nº de colégio agrotécnico da EMATER implantado

.../

OBJETIVO ESTRATÉGICO 3: FOMENTAR O EMPREENDEDORISMO RURAL, PARA GERAÇÃO DE RENDA E INCLUSÃO SOCIAL E PRODUTIVA								
DESCRIÇÃO DO OBJETIVO:		Contribuir para a promoção do empreendedorismo rural, para geração de renda e inclusão social produtiva das famílias rurais, através da qualificação profissional e acesso às políticas públicas.						
INICIATIVA	META FÍSICA PPA				VALORES FINANCEIROS			INDICADOR
	PRINCIPAIS ENTREGAS	PREVISTO	REALIZADO	%	ESTIMATIVA PPA	DOTAÇÃO AUTORIZADA	VALOR LIQUIDADO	
QUALIFICAÇÃO DE JOVENS, MULHERES E EMPREENDEDORES RURAIS, EM CURSOS PROFISSIONALIZANTES	Agricultores jovens, mulheres e empreendedores rurais qualificados;	120	4.117 (mutirão)	3.430%	R\$ 449.942,76	0,00	0,00	▪ nº de agricultores jovens, mulheres e empreendedores rurais qualificados
	Minis agroindústrias itinerantes implantadas;	2	0		R\$ 1.499.809,19	R\$ 20.000,00	0,00	▪ nº e minis agroindústrias implantadas.
	Gestão de serviços de qualificação de produtores rurais;	1	0		R\$ 449.942,76	0,00	0,00	▪ nº de gestão de serviços de qualificação de produtores rurais realizadas
	Qualificação de produtores rurais.	Produto de serviço sem meta	3.603					▪ nº de qualificação de produtores rurais realizadas.

OBJETIVO ESTRATÉGICO 4: FOMENTAR A PESQUISA AGROPECUÁRIA PARA O DESENVOLVIMENTO TECNOLÓGICO AGROPECUÁRIO								
DESCRIÇÃO DO OBJETIVO:		Contribuir para a promoção da pesquisa agropecuária, para geração de novas soluções tecnológicas, que venham melhorar a produção agropecuária e aumentar a renda dos produtores rurais, objetivando a inclusão social produtiva das famílias rurais.						
INICIATIVA	META FÍSICA PPA				VALORES FINANCEIROS			INDICADOR DIRECIONADOR
	PRINCIPAIS ENTREGAS	PREVISTO	REALIZADO	%	ESTIMATIVA PPA	DOTAÇÃO AUTORIZADA	VALOR LIQUIDADO	
1. CRIAÇÃO DE VITRINE TECNOLÓGICA PARA AGRICULTURA FAMILIAR	Tecnologias agropecuárias validadas e disponibilizadas;	7	30	428,57%	R\$ 82.000,00	R\$ 10.000,00	R\$ 0,00	Nº de tecnologias agropecuárias validadas e disponibilizadas;
	Unidades demonstrativas implantadas.	112	24	21,42%	R\$ 68.000,00	R\$ 0,00	R\$ 0,00	Nº de unidades demonstrativas implantadas.
EXECUÇÃO DA POLÍTICA ESTADUAL DE PESQUISA AGROPECUÁRIA	Produtos e soluções tecnológicas disponibilizadas;	5	0	0	R\$ 70.000,00	R\$ 0,00	R\$ 0,00	Nº de produtos e soluções tecnológicas disponibilizadas;
	Gestão dos serviços de pesquisa agropecuária implementada;	1	1	100%	R\$ 941.455,78	R\$ 279.000,00	R\$ 277.912,50 (despesas dos produtos de serviços)	Nº de gestão de serviços de pesquisa agropecuária implementada.
	Análise laboratorial realizada;	Produto de serviço sem meta	0					Nº de análise realizada;
	Implantação de vigilância armada nas estações experimentais;	Produto de serviço sem meta	0					Nº de vigilância ramada implantada;
	Produção de mudas melhoradas;	Produto de serviço sem meta	14.944					Nº de mudas melhoradas produzidas;

.../

OBJETIVO ESTRATÉGICO 4: FOMENTAR A PESQUISA AGROPECUÁRIA PARA O DESENVOLVIMENTO TECNOLÓGICO AGROPECUÁRIO								
DESCRIÇÃO DO OBJETIVO:		Contribuir para a promoção da pesquisa agropecuária, para geração de novas soluções tecnológicas, que venham melhorar a produção agropecuária e aumentar a renda dos produtores rurais, objetivando a inclusão social produtiva das famílias rurais.						
INICIATIVA	PRINCIPAIS ENTREGAS	META FÍSICA PPA			VALORES FINANCEIROS			INDICADOR DIRECIONADOR
		PREVISTO	REALIZADO	%	ESTIMATIVA PPA	DOTAÇÃO AUTORIZADA	VALOR LIQUIDADO	
EXECUÇÃO DA POLÍTICA ESTADUAL DE PESQUISA AGROPECUÁRIA	Projeto de pesquisa agropecuário implantado;	Produto de serviço sem meta	105					Nº de projetos de pesquisa implantados;
	Publicações técnico científica realizada;	Produto de serviço sem meta	03					Nº de publicações realizadas;
	Sementes melhoradas produzidas;	Produto de serviço sem meta	0					Nº de kg de sementes melhoradas;
	Serviço de pesquisa agropecuária implementado;	Produto de serviço sem meta	22					Nº de serviços de pesquisa agropecuária implantado;
	Unidade de transferência de tecnologia implantada.	Produto de serviço sem meta	92					Nº de unidades de transferência de tecnologia implantada.

OBJETIVO ESTRATÉGICO 12: GARANTIR INFRAESTRUTURA FÍSICA E DE APOIO LOGÍSTICO, SUFICIENTE PARA A EXECUÇÃO DAS ATIVIDADES DA EMATER								
DESCRIÇÃO DO OBJETIVO:		Garantir espaço físico de trabalho (unidades locais, regionais, estações e sede) de qualidade e insumos/equipamentos suficientes para execução das atividades da EMATER						
INICIATIVA	PRINCIPAIS ENTREGAS	META FÍSICA PPA			VALORES FINANCEIROS			INDICADOR DIRECIONADOR
		PREVISTO	REALIZADO	%	ESTIMATIVA PPA	DOTAÇÃO AUTORIZADA	VALOR LIQUIDADO	
EXPANSÃO DAS ATIVIDADES DE APOIO À PRODUÇÃO DA AGRICULTURA FAMILIAR	Expansão Física e Territorial do Alcance de Atendimento ao Agricultor Familiar Realizado/Número;	20	0	0	R\$ 1.839.840,99	R\$ 10.000,00 (insuficiente)	R\$ 0,00	nº de expansão física territorial do alcance de atendimento ao agricultor familiar realizado;
	Gestão de Serviços de Reestruturação da Infraestrutura das Unidades/Número;	1	1	100	R\$ 3.754.029,61	R\$ 9.630.000,00	R\$ 7.047.215,00 (despesas do produto de serviços)	nº de gestão de serviços de reestruturação da infraestrutura das unidades realizada;
	Construção de Galpão e Coberturas para Guarda de Bens Patrimoniais/ Unidade;	Produto de serviço sem meta	0					nº de galpão de cobertura para guarda de bens patrimoniais construído;
	Construção e Reforma de Unidades de Manejo e Processamento das Plantas Bioativas/ Número;	Produto de serviço sem meta	0					nº de construção e reforma de unidades de manejo e processamento de plantas bioativas realizado;
	Reestruturação, Padronização e Reforma das Unidades Administrativas da EMATER/Número;	Produto de serviço sem meta	223 (priorizado Pelo ordenador de despesas)					nº de reestruturação, padronização e reformas das Unidades Administrativas.

.../

OBJETIVO ESTRATÉGICO 12: GARANTIR INFRAESTRUTURA FÍSICA E DE APOIO LOGÍSTICO, SUFICIENTE PARA A EXECUÇÃO DAS ATIVIDADES DA EMATER								
DESCRIÇÃO DO OBJETIVO:		Garantir espaço físico de trabalho (unidades locais, regionais, estações e sede) de qualidade e insumos/equipamentos suficientes para execução das atividades da EMATER						
INICIATIVA	PRINCIPAIS ENTREGAS	META FÍSICA PPA			VALORES FINANCEIROS			INDICADOR DIRECIONADOR
		PREVISTO	REALIZADO	%	ESTIMATIVA PPA	DOTAÇÃO AUTORIZADA	VALOR LIQUIDADO	
EXPANSÃO DAS ATIVIDADES DE APOIO À PRODUÇÃO DA AGRICULTURA FAMILIAR	Reestruturação, Padronização e Reforma das Unidades de Pesquisa Agropecuária e das Unidades Demonstrativas/ Número;	Produto de serviço sem meta	0					nº de reestruturação, padronização e reformas das Unidades de Pesquisa Agropecuária e das Unidades Demonstrativas
	Reforma da Casa do Mel da Estação Experimental de Anápolis/Unidade;	Produto de serviço sem meta	0					nº de reformas da casa do mel realizada.
	Construção de Galpão de Sementes na Estação Experimental de Aracu/Unidade.	Produto de serviço sem meta	0					nº de galpão de sementes construídos na estação experimental de Araçu

6. CONSIDERAÇÕES FINAIS

Considerando que a missão da Agência EMATER é de *“Contribuir para o desenvolvimento rural sustentável por meio da inovação, proporcionando o aumento da renda e da qualidade de vida no campo”*, os resultados alcançados no ano de 2024, vieram de encontro com a sua missão institucional, vez que todos os programas e projetos executados nesse período tiveram como foco o desenvolvimento rural sustentável, a introdução de novas tecnologias no campo, a geração de renda e melhoria da qualidade de vida das famílias rurais.

Embora o orçamento da EMATER tenha sido enormemente contingenciado, em relação ao PPA, impossibilitando a realização de várias entregas, como pode-se observar nos resultados descritos neste relatório, a Alta Direção da EMATER, não mediu esforços para que os agricultores familiares de baixa renda, em situação de vulnerabilidade, pudessem ter acesso às Políticas Públicas disponibilizadas para esses, no ano de 2024, o qual buscou parcerias com Prefeituras Municipais conveniadas, Secretaria de Estado da Retomada, Secretaria de Estado da Agricultura, Pecuária e Abastecimento, Secretaria de Estado de Desenvolvimento Social, dentre outros, para realizar mutirões tecnológicos, levando cursos profissionalizantes na área de agroindústria e agropecuária, para que esses

agricultores pudessem ter acesso às políticas públicas disponibilizadas pelos Programas Governamentais, o Agro é Social, Fomento Rural, Crédito Social, Crédito Rural, PAA, dentre outros, cujas despesas realizadas pela EMATER nesse período foram relativas à diárias de deslocamento de equipes técnicas, manutenção e combustível para veículos, telefonia, sendo que todas as despesas relativas às capacitações realizadas através dos mutirões correram por conta das Prefeituras Municipais (local, insumos para realização dos cursos de agroindústria, dentre outros), que mesmo em ano eleitoral, contribuíram para a realização dos cursos profissionalizantes em seus municípios.

Assim, os programas e projetos foram executados no que foi possível, onde os resultados alcançados junto a alguns produtos foram significantes, mas que poderiam ter sido bem melhores se as dotações orçamentárias tivessem sido autorizadas na LOA, conforme planejado.

Espera-se que para o ano de 2025 a EMATER consiga realizar todas as entregas planejadas, para que se cumpra o Plano Governamental, como também os seus objetivos estratégicos.

Referências

- EMATER. Relatórios de atendimento técnico por município/região/programas/projetos/métodos, 2024. Disponível em PDF. Acesso através do sistema interno de controle – SISTEC;
- EMATER. Relatórios de eventos realizados por participantes, por tipo, área/nº de participantes por município/métodos, 2024. Disponível em PDF. Acesso através do sistema interno de controle – SISTEC;
- EMATER. Relatórios gerencial de crédito rural, por município nº de contratos valor total de projetos e total ATER, 2024. Disponível em PDF. Acesso através do sistema interno de controle – SISTEC;
- EMATER. Relatórios de resultados com políticas públicas, 2024. Disponíveis junto a Gerência de Assistência Técnica e Extensão Rural;
- EMATER. Relatório demonstrativo dos resultados alcançados junto ao serviço de pesquisa agropecuária. Disponível junto as Gerências de Estações Experimentais;
- EMATER. Planejamento Estratégico Institucional, 2024-2027. Disponível em PDF. Acesso através do site www.emater.go.gov.br/wp/planejamento-estrategico-institucional;
- ECONOMIA. Relatórios de monitoramento do PPA 2024. Disponível através do SIPLAM – sistema de Planejamento e Monitoramento do Plano Plurianual, da Secretaria de Estado da Economia. Acesso pelo Portal Goiás.