

ANEXO

Relatório de Gestão
Prestação de Contas – Exercício 2025

Goiânia – GO
2026

DEPARTAMENTO ESTADUAL DE TRÂNSITO DE GOIÁS – DETRAN/GO
RELATÓRIO DE GESTÃO: EXERCÍCIO 2025

Organização e consolidação do Relatório de Gestão

Responsável Técnico:

Wanessa Araújo Silva Barroso - Gerente de Planejamento Institucional

Colaboração:

André Luiz Borges Pio – Diretor de Gestão Integrada;

Adriana Kellen Rodrigues Alves - Gerência de Apoio Administrativo e Logístico;

Angeline de Freitas Bonfim - Gerente de Compras Governamentais;

Antônio Claudino Bessa Filho - Gerente de Execução Orçamentária e Financeira;

Claudia Gomes Ribeiro, Gerente de Gestão e Desenvolvimento de Pessoas;

Oswaldo de Jesus Miranda - Gerente de Contabilidade;

Renata Niniva Fernandes Gonçalves - Técnica em Gestão Pública/Gerência de Planejamento Institucional;

LISTA DE SIGLAS E ABREVIações

- ADFEGO** – Associação dos Deficientes Físicos do Estado de Goiás
- AFT** – Sistema de Administração Financeira do Tesouro
- BPMTRAN** – Batalhão de Polícia Militar de Trânsito
- BO - Business Objects** – Ferramenta que permite acesso às bases de dados dos Sistemas Orçamentário e Financeiro
- CDT** – Carteira Digital de Trânsito
- CNH** – Carteira Nacional de Habilitação
- CRV** – Certificado de Registro de Veículo
- CIRETRAN** – Circunscrição Regional de Trânsito
- CTB** – Código de Trânsito Brasileiro
- CPTCE** - Comissão Permanente de Tomada de Contas Especial
- CETTRAN** – Conselho Estadual de Trânsito
- CONTRAN** – Conselho Nacional de Trânsito
- CGE** – Controladoria Geral do Estado de Goiás
- DETRAN/GO** – Departamento de Trânsito do Estado de Goiás
- DETRAN GO ON** – Aplicativo do Departamento de Trânsito do Estado de Goiás
- DUA** - Documento Único de Arrecadação
- EPT** - Escola Pública de Trânsito
- EXPRESSO** – Plataforma de Serviços Digitais do Governo de Goiás
- FGTS** – Fundo de Garantia do Tempo de Serviço

GECEG – Grupo Especial de Consolidação e Encerramento da Gestão

GOINFRA – Agência Goiana de Infraestrutura e Transportes

GOMAP - Sistema de Monitoramento e Acompanhamento de Projetos

GOVBR – Plataforma de autenticação do Governo Federal criada para facilitar a identificação e autenticação do cidadão.

INSS – Instituto Nacional do Seguro Social

JARI - Junta Administrativa de Recursos de Infração

JT - Junta Técnica

LOA – Lei Orçamentária Anual

LT – Legislação de Trânsito

PPA – Plano Plurianual

PC – Polícia Civil

PM – Polícia Militar

PD – Prática de Direção

PDF – Previsão de Desembolso Financeiro

PCP - Programa de Compliance Público

PASEP - Programa de Formação do Patrimônio do Servidor Público

QlikView – Sistema de BI (Inteligência de Negócios), para tomada de decisões estratégicas

RENACH – Registro Nacional de Condutores Habilitados

RENAVAM – Registro Nacional de Veículos Automotores

RENAVE – Registro Nacional de Veículos em Estoque

SEAD – Secretaria de Estado da Administração

SECOM – Secretaria de Estado da Comunicação

SEDUCE – Secretaria de Estado da Educação

SSP – Secretaria de Estado da Segurança Pública

SENATRAN – Secretaria Nacional de Trânsito (órgão máximo executivo de trânsito)

SEI – Sistema Eletrônico de Informações

SEO - Sistema de Elaboração Orçamentária

SIGMATE - Sistema de Gestão de Material

SINDEGO – Sindicato dos Despachantes Autônomos e Similares do Estado de Goiás

SPM - Sistema de Patrimônio Mobiliário

SSD - Sistema de Solicitação de Diárias

SIOFI - Sistema de Programação e Execução Orçamentária e Financeira

SMT – Superintendência Municipal de Trânsito

SNG – Sistema Nacional de Gravames

SNT - Sistema Nacional de Trânsito

SNE - Sistema de Notificação Eletrônica

SIPLAM – Sistema de Planejamento e Monitoramento do Plano Plurianual

SISLOG - Sistema de Logística

SIAFIC - Sistema Integrado de Planejamento, Orçamento e Finanças

SVD – Sistema Veicular Digital

TCE/GO – Tribunal de Contas do Estado de Goiás

TI – Tecnologia da Informação

SUMÁRIO

| | |
|---|----|
| Mensagem do Dirigente Máximo..... | 9 |
| 1. Informações sobre a Unidade | 11 |
| 1.1. Unidade Orçamentária | 11 |
| 1.2. Responsáveis no Exercício | 11 |
| 1.3. Estrutura Organizacional..... | 12 |
| 1.4. Estrutura de Governança e suas Principais Atribuições..... | 13 |
| 2. Normas e Competências..... | 15 |
| 3. Instrumentos utilizados além do PPA/LOA | 17 |
| 4. Referencial Estratégico | 18 |
| 4.1 Planejamento Estratégico..... | 18 |
| 4.2 Missão, Visão e Valores..... | 19 |
| 4.3 Acordos de Cooperação Institucional..... | 20 |
| 5. Descrição dos Principais Indicadores de Desempenho..... | 21 |
| 5.1. Programa: 1036 – Trânsito Seguro | 23 |
| 5.1.1. Iniciativa 10048 – Condutor Habilitado..... | 23 |
| 5.1.2. Iniciativa 10264 – Veículo Legal..... | 24 |
| 5.1.3. Iniciativa 10262 – Unidade Detran Construída..... | 26 |
| 5.1.4. Iniciativa 10211 – Programa Detran Social..... | 28 |
| 5.1.5. Iniciativa 10028 – Atendimento Detran Realizado..... | 29 |
| 5.1.6. Iniciativa 10252 – Segurança no Trânsito..... | 30 |
| 5.2. Programa: 1048 – Goiás da Gestão Transformadora..... | 34 |
| 5.2.1. Iniciativa 10073 – Detran Digital..... | 34 |
| 6. Orçamentário e Financeiro..... | 37 |
| 6.1. Execução Orçamentária..... | 37 |
| 6.2. Suplementação Orçamentária (Créditos Suplementares)..... | 38 |
| 6.3. Comparativo Receita Realizada, Valor Deduzido e Receita Realizada Líquida | 39 |
| 6.4. Pagamentos de Multas e Juros | 42 |
| 7. Balanço Contábil e Patrimonial (2021 – 2025)..... | 43 |
| 7.1. Comparativo Bens Móveis e Bens Imóveis | 43 |
| 7.2. Comparativo Despesas Pagas Material de Consumo/Investimentos | 44 |
| 8. Contratos, Convênios e Aquisições | 45 |
| 9. Determinações e Recomendações do TCE-GO | 47 |

LISTA DE FIGURAS

| | |
|--|----|
| Figura 1. Presidente do DETRAN/GO..... | 9 |
| Figura 2. Rol de Responsáveis..... | 11 |
| Figura 3. Organograma | 13 |
| Figura 4. Demonstrativo - Obrigações com Fornecedores por Competência/Resumo.... | 41 |
| Figura 5. Demonstrativo - Pagamentos de Multas e Juros..... | 42 |

LISTA DE GRÁFICOS

| | |
|---|----|
| Gráfico 1. Comparativo do Orçamento (2021 – 2025) | 38 |
| Gráfico 2. Comparativo Receita Realizada, Valor Deduzido e Receita Realizada Líquida (2021-2025)..... | 40 |
| Gráfico 3. Comparativo Patrimônio: Bens Móveis e Bens Imóveis (2021 – 2025) | 43 |
| Gráfico 4. Comparativo Patrimônio: Despesas com Material de Consumo e Investimentos (2021-2025)..... | 45 |

LISTA DE QUADROS

| | |
|--|----|
| Quadro 1. Suplementação Orçamentária (Créditos Suplementares)..... | 39 |
| Quadro 2. Demonstrativo dos Instrumentos celebrados em 2025..... | 47 |

LISTA DE TABELAS

| | |
|--|----|
| Tabela 1. Comparativo do Orçamento (2021 - 2025)..... | 37 |
| Tabela 2. Comparativo Receita Realizada, Valor Deduzido e Receita Realizada Líquida (2021-2025)..... | 40 |
| Tabela 3. Comparativo Patrimônio: Bens Móveis e Bens Imóveis | 43 |
| Tabela 4. Comparativo Patrimônio: Despesas com Material Consumo e Investimentos (2021 – 2025)..... | 44 |

LISTA DE ANEXOS

| | |
|--|-----|
| Anexo I. Rol de Responsáveis..... | 54 |
| Anexo II. Organograma DETRAN/GO (Ampliado)..... | 55 |
| Anexo III. Relatório Consolidação Analítica..... | 56 |
| Anexo IV. Demonstrativo da Ex. Físico/Financeira-Iniciativas dos Programas..... | 68 |
| Anexo V. Relatório de Créditos Suplementares..... | 75 |
| Anexo VI. Demonstrativo - Obrigações com Fornecedores por Competência/Resumo.... | 76 |
| Anexo VII. Sistema de Contabilidade do Estado de Goiás: Contábil e Patrimonial:..... | 79 |
| Anexo VIII. Declaração, Portaria e Termo de Verificação (Comissão Inventário)..... | 83 |
| Anexo IX. Relatório Contratos, Convênios e Aquisições..... | 100 |
| Anexo X. Portaria Nº. 375/2025/DETRAN/GO – Com. Tomada de Contas Especial..... | 118 |
| Anexo XI. Despacho 93/2026 - Com. Tomada de Contas Especial..... | 120 |
| Anexo XII. Relatório Demonstrativo das Ações Realizadas-2025..... | 122 |

Mensagem do Dirigente Máximo



O Detran-GO fez história em 2025! Com muito trabalho e espírito inovador, colhemos resultados de ações históricas no combate à corrupção, redução de burocracias e melhoria nos serviços prestados aos cidadãos. Esses resultados não apenas qualifica a gestão, mas também reforça a confiança da sociedade no serviço prestado.

Como destaque em 2025, está o avanço significativo na simplificação dos serviços e na redução da burocracia no órgão. A digitalização foi uma aliada central nesse processo. A possibilidade de pagamento via Pix, a liberação *online* de veículos e a emissão digital de certidões tornaram o atendimento mais rápido, acessível e menos custoso. Ao ampliar os canais digitais, reduzimos a necessidade de deslocamentos e filas, oferecendo mais praticidade ao cidadão e tornando o serviço público mais eficiente no dia a dia.

Na área de segurança no trânsito, intensificamos ações que combinam fiscalização, engenharia e educação. Programas como o Sinaliza Goiás ampliaram a sinalização viária em todo o Estado, enquanto operações como a Balada Responsável ganharam mais alcance, contribuindo para coibir comportamentos de risco. Iniciativas como a Patrulha Randandan e Patrulha Detran também tiveram papel importante ao enfrentar problemas que afetam diretamente a qualidade de vida da população. Paralelamente, campanhas educativas seguiram cumprindo um papel essencial ao promover uma mudança de comportamento e valorizar a vida.

Também avançamos em projetos estruturantes que fortalecem o futuro do trânsito em Goiás. A entrega da Delegacia Especializada em Investigação de Crimes de Trânsito, representa um passo inovador na integração das ações do setor. A criação

da Mini Cidade de Trânsito, voltada às crianças, reforça nosso entendimento de que a educação é o caminho mais consistente para transformar a realidade no longo prazo.

Os resultados de 2025 demonstram uma gestão comprometida com planejamento, responsabilidade e entrega. Mesmo diante de desafios, fizemos ajustes necessários, mantivemos o equilíbrio no uso dos recursos públicos e seguimos priorizando aquilo que realmente gera impacto para a população.

Declaro a veracidade e integralidade das informações contidas neste documento.

Delegado Waldir
Presidente do DETRAN/GO



1. Informações sobre a Unidade

1.1. **Unidade Orçamentária:** 2961 - Departamento Estadual de Trânsito – DETRAN/GO.

1.2. **Responsáveis no Exercício de 2025:**

Figura 2 – Rol de Responsáveis (Ampliação disponível no Anexo I)

TRIBUNAL DE CONTAS DO ESTADO DE GOIÁS

Gerência de Rol de Responsáveis

Usuário: ROL_DETRAN | Setor: DETRAN | quinta-feira, 26 de fevereiro de 2026

Cadastros Envio Consultas Atualização Ajuda Sair

Consulta de Responsáveis por Órgão/Entidade

Indique o Órgão/Entidade e o Exercício que deseja pesquisar

Órgão: DEPARTAMENTO ESTADUAL DE TRÂNSITO DE GOIÁS - DETRAN - DETRAN

Exercício: 2025 OK

Dados do Órgão

Órgão: DEPARTAMENTO ESTADUAL DE TRÂNSITO DE GOIÁS - DETRAN - DETRAN
 Tipo de Órgão: AUTARQUIA
 Tipo de Poder: PODER EXECUTIVO
 Tipo de Administração: ADMINISTRAÇÃO INDIRETA
 Endereço: AV. ATÍLIO CORREIA LIMA
 UF: GO Cidade: GOIANIA
 Bairro: CIDADE JARDIM
 Telefone: 6232728002
 CEP: 74425901
 e-mail: martahfranco@hotmail.com

Responsáveis no Exercício

| Nome do Responsável | Natureza da Responsabilidade | Função | Início Exercício | Fim Exercício | Exercício | Data Envio | Situação |
|-------------------------------|--|--|------------------|---------------|-----------|---------------------|----------|
| ANDRE LUIZ BORGES PIO | IX - O ENCARREGADO DO SETOR FINANCEIRO OU OUTRO CO-RESPONSÁVEL POR ATOS DE GESTÃO, DEFINIDOS EM LEI, REGULAMENTO OU ESTATUTO | DIRETOR | 03/12/2025 | | 2025 | 24/02/2026 12:31:48 | Validado |
| ANTONIO VITAL ALVES DA SILVA | XII - GESTORES E ASSESSORES JURÍDICOS | PROCURADOR DO ESTADO | 02/04/2024 | | 2025 | 25/02/2026 14:10:33 | Validado |
| AUGUSTO MARTINS FERNANDES | XI - PREGOEIROS | PREGOEIRO | 01/01/2025 | | 2025 | 25/02/2026 14:10:33 | Validado |
| JOSE LUCIO ALVES DE OLIVEIRA | IX - O ENCARREGADO DO SETOR FINANCEIRO OU OUTRO CO-RESPONSÁVEL POR ATOS DE GESTÃO, DEFINIDOS EM LEI, REGULAMENTO OU ESTATUTO | DIRETOR | 03/04/2023 | 03/12/2025 | 2025 | 25/02/2026 14:10:33 | Validado |
| PATRICIA DE PAULO FONSECA | X - MEMBROS DE COMISSÕES DE LICITAÇÃO | MEMBRO | 02/05/2023 | | 2025 | 25/02/2026 14:10:33 | Validado |
| RAFAEL ANDRE DE ARAUJO | XIII - O ENCARREGADO DO ALMOXARIFADO OU DO MATERIAL EM ESTOQUE | GERENTE DE APOIO ADMINISTRATIVO E LOGÍSTICO | 18/04/2023 | 01/09/2025 | 2025 | 25/02/2026 14:10:33 | Validado |
| RAIMUNDO COELHO PINTO JÚNIOR | XIV - O ENCARREGADO DO DEPÓSITO DE MERCADORIAS E BENS APREENDIDOS | GERENTE DE FISCALIZAÇÃO E APLICAÇÃO DE PENALIDADES | 18/12/2024 | | 2025 | 25/02/2026 14:10:33 | Validado |
| SUZETE MAIRE CAETANO COUTINHO | X - MEMBROS DE COMISSÕES DE LICITAÇÃO | MEMBRO | 02/05/2023 | | 2025 | 25/02/2026 14:10:33 | Validado |
| WALDIR SOARES DE OLIVEIRA | III - DIRIGENTE MÁXIMO | PRESIDENTE | 02/03/2023 | | 2025 | 25/02/2026 14:10:33 | Validado |

[Clique para ver os detalhes e, caso necessário, alterar/excluir](#)

Imprimir

Rol de Responsáveis - Tribunal de Contas do Estado de Goiás

A figura apresentada corresponde à tela do sistema Gerência de Rol de Responsáveis do Tribunal de Contas do Estado de Goiás – TCE/GO, na qual consta a consulta ao Rol de Responsáveis deste Departamento Estadual de Trânsito de Goiás - DETRAN/GO, referente ao exercício de 2025.

O registro demonstra a regular inserção e validação das informações dos agentes públicos responsáveis pela gestão desta autarquia, contemplando dirigente máximo, procurador do Estado, pregoeiro, membros de comissões e gestores de áreas estratégicas. Para cada responsável, são apresentados dados como natureza da responsabilidade, função exercida, período de atuação, exercício correspondente, data de envio e situação, constando todos com status “Validado”.

A consulta evidencia a conformidade deste DETRAN/GO quanto ao cumprimento das exigências do Tribunal de Contas, assegurando transparência, atualização cadastral e adequada identificação dos responsáveis pelos atos de gestão no exercício analisado. Tal registro reforça o compromisso institucional com a governança, a responsabilidade administrativa e a observância às normas de controle externo.

1.3. Estrutura Organizacional:

A estrutura do DETRAN/GO passou por modificações resultantes da reforma administrativa, conforme a [LEI nº 21.792, DE 16 DE FEVEREIRO DE 2023](#). Suas competências estão claramente definidas na referida Lei e seus incisos que estabelecem as responsabilidades que o DETRAN/GO desempenha em prol da segurança viária e da regulamentação do trânsito em Goiás.

Segue a estrutura organizacional vigente:

Figura 3 – Organograma do DETRAN/GO (Ampliação disponível no Anexo II).

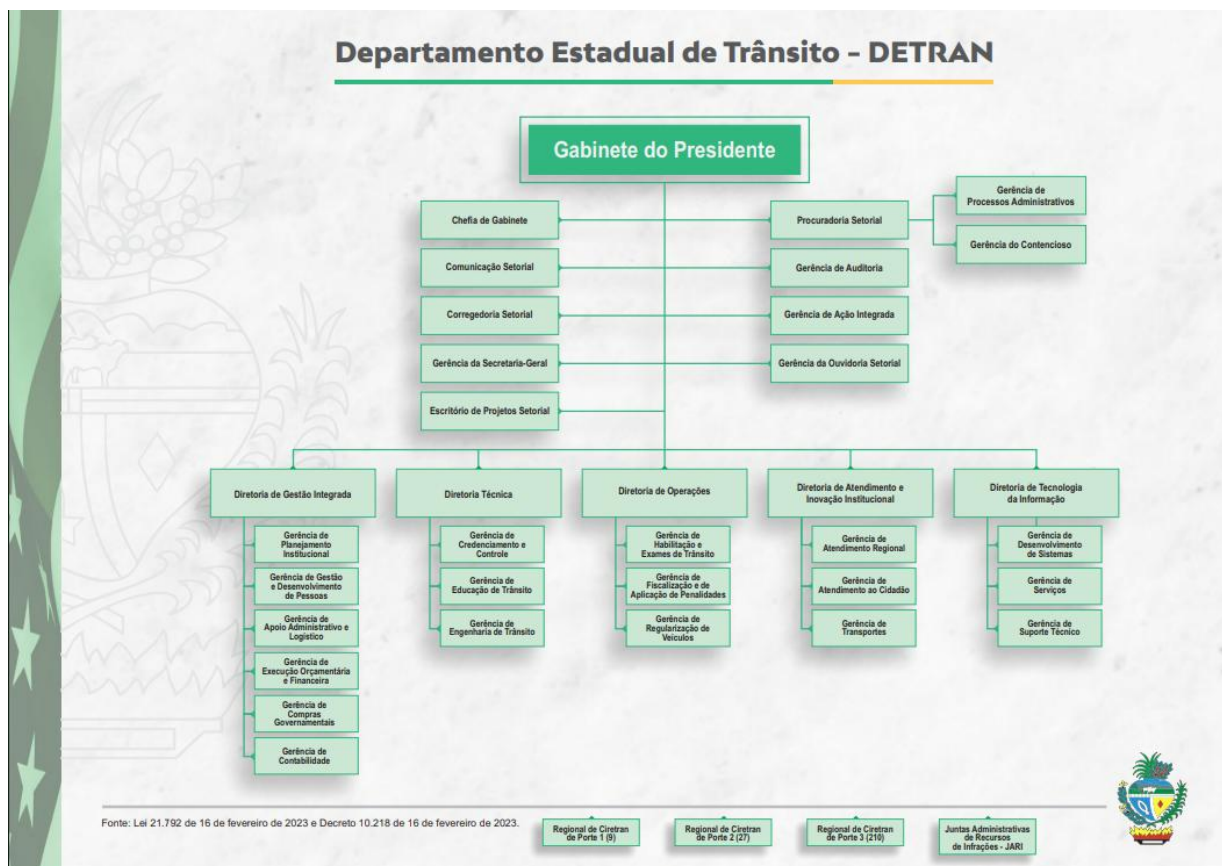

Fonte: site do DETRAN/GO: <https://goias.gov.br/administracao/wp-content/uploads/sites/27/2024/07/DETRAN.pdf> (Acesso em: 02/02/2026, às 12h22).

1.4. Estrutura de Governança e suas principais atribuições:

De acordo com o Regulamento do Departamento Estadual de Trânsito, [Decreto nº 10.388, de 9 de janeiro de 2024](#), competem ao DETRAN/GO:

I – A Execução da Política Estadual de Trânsito: O DETRAN/GO é responsável por executar a política estadual de trânsito, respeitando a legislação federal correspondente. Isso implica a implementação de estratégias e medidas para garantir um trânsito seguro e eficiente em todo o estado.

II – O Exercício do Poder de Polícia relativo a registro, licenciamento e a utilização de veículos automotores: O DETRAN/GO tem autoridade para lidar com o registro, licenciamento e uso de veículos automotores. Isso envolve a regulamentação de veículos, incluindo suas especificações e condições de uso.

III – A Fiscalização de Trânsito: A fiscalização do trânsito é uma competência fundamental do DETRAN/GO. Isso inclui a aplicação das leis de trânsito, a fiscalização de infrações e a promoção da segurança nas vias públicas.

IV – A Habilitação de Condutores e a execução dos procedimentos referentes a ela, especificamente quanto a formação, aperfeiçoamento, reciclagem e suspensão: O DETRAN/GO é responsável por questões relacionadas à habilitação de condutores. Isso engloba a formação de novos condutores, o aperfeiçoamento de habilidades, programas de reciclagem e a suspensão de habilitações em casos apropriados.

Essas competências refletem o compromisso do DETRAN/GO em garantir um trânsito seguro e eficiente no Estado de Goiás. O órgão desempenha um papel fundamental na regulamentação do trânsito, na fiscalização das vias e na formação de condutores responsáveis.

Regulamento do DETRAN/GO disponível em:

<https://legisla.casacivil.go.gov.br/api/v2/pesquisa/legislacoes/108398/pdf>

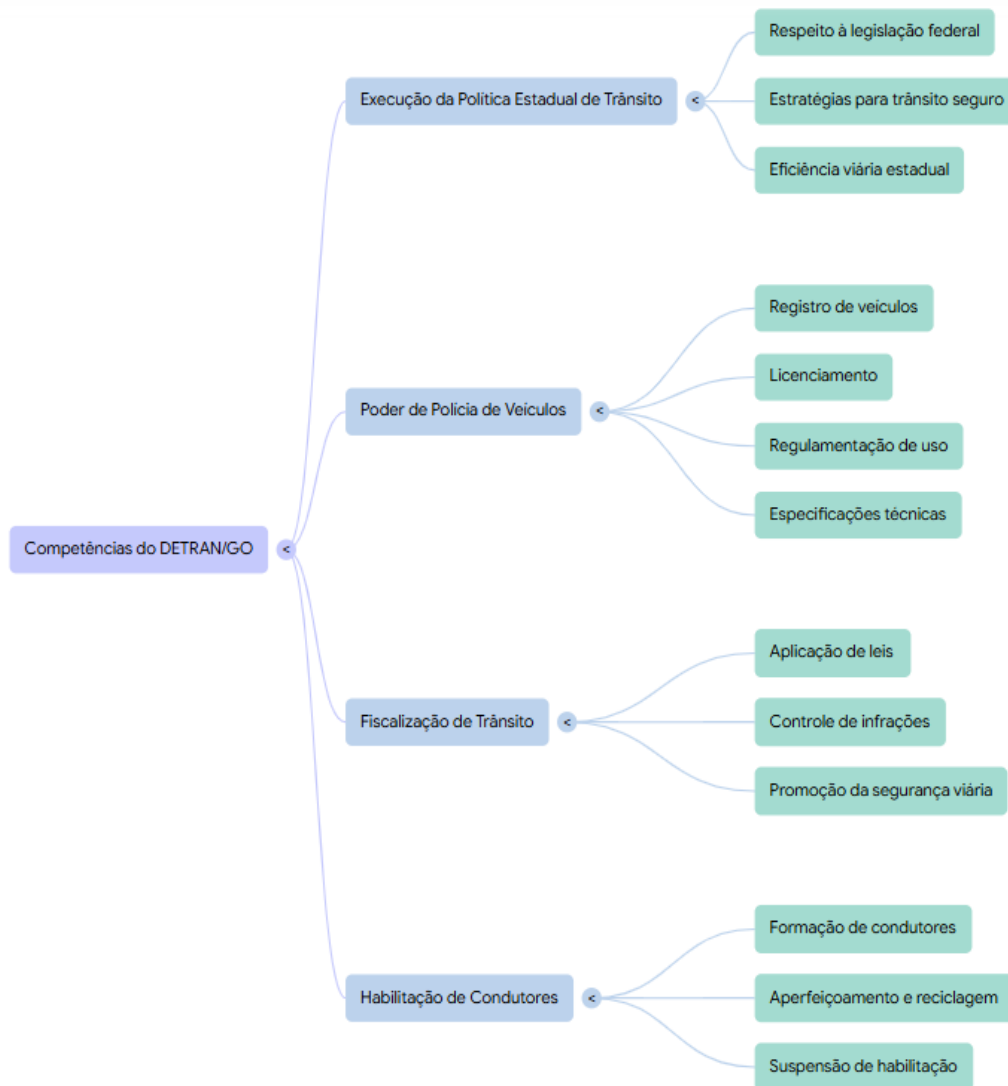

2. Normas e Competências

O DETRAN/GO tem suas competências delineadas também pela Lei Federal nº 9.503, de 23 de setembro de 1997 - Código de Trânsito Brasileiro, Art. 22, que atribuiu aos órgãos executivos de trânsito dos Estados e do Distrito Federal, no âmbito de sua circunscrição: I - Cumprir e fazer cumprir a legislação e as normas de trânsito, no âmbito das respectivas atribuições; II - Realizar, fiscalizar e controlar o

processo de formação, de aperfeiçoamento, de reciclagem e de suspensão de condutores e expedir e cassar Licença de Aprendizagem, Permissão para Dirigir e Carteira Nacional de Habilitação, mediante delegação do órgão máximo executivo de trânsito da União (*Redação dada pela Lei nº 14.071, de 2020*) (Vigência); III - Vistoriar, inspecionar as condições de segurança veicular, registrar, emplacar e licenciar veículos, com a expedição dos Certificados de Registro de Veículo e de Licenciamento Anual, mediante delegação do órgão máximo executivo de trânsito da União; (*Redação dada pela Lei nº 14.071, de 2020*) (Vigência). IV - Estabelecer, em conjunto com as Polícias Militares, as diretrizes para o policiamento ostensivo de trânsito; V - Executar a fiscalização de trânsito, autuar e aplicar as medidas administrativas cabíveis pelas infrações previstas neste Código, excetuadas aquelas de competência privativa dos órgãos e entidades executivos de trânsito dos Municípios previstas no § 4º do art. 24 deste Código, no exercício regular do poder de polícia de trânsito (*Redação dada pela Lei nº 14.599, de 2023*); VI - Aplicar as penalidades por infrações previstas neste Código, excetuadas aquelas de competência privativa dos órgãos e entidades executivos de trânsito dos Municípios previstas no § 4º do art. 24 deste Código, notificando os infratores e arrecadando as multas que aplicar (*Redação dada pela Lei nº 14.599, de 2023*); VII - Arrecadar valores provenientes de estada e remoção de veículos e objetos; VIII - Comunicar ao órgão executivo de trânsito da União a suspensão e a cassação do direito de dirigir e o recolhimento da Carteira Nacional de Habilitação; IX - Coletar dados estatísticos e elaborar estudos sobre sinistros de trânsito e suas causas (*Redação dada pela Lei nº 14.599, de 2023*); X - Credenciar órgãos ou entidades para a execução de atividades previstas na legislação de trânsito, na forma estabelecida em norma do CONTRAN; XI - Implementar as medidas da Política Nacional de Trânsito e do Programa Nacional de Trânsito; XII - Promover e participar de projetos e programas de educação e segurança de trânsito de acordo com as diretrizes estabelecidas pelo CONTRAN; XIII - Integrar-se a outros órgãos e entidades do Sistema Nacional de Trânsito para fins de arrecadação e compensação de multas

impostas na área de sua competência, com vistas à unificação do licenciamento, à simplificação e à celeridade das transferências de veículos e de prontuários de condutores de uma para outra unidade da Federação; XIV - Fornecer, aos órgãos e entidades executivos de trânsito e executivos rodoviários municipais, os dados cadastrais dos veículos registrados e dos condutores habilitados, para fins de imposição e notificação de penalidades e de arrecadação de multas nas áreas de suas competências; XV - Fiscalizar o nível de emissão de poluentes e ruído produzidos pelos veículos automotores ou pela sua carga, de acordo com o estabelecido no art. 66, além de dar apoio, quando solicitado, às ações específicas dos órgãos ambientais locais; XVI - Articular-se com os demais órgãos do Sistema Nacional de Trânsito no Estado, sob coordenação do respectivo CETRAN; XVII - Criar, implantar e manter escolas públicas de trânsito, destinadas à educação de crianças, adolescentes, jovens e adultos, por meio de aulas teóricas e práticas sobre legislação, sinalização e comportamento no trânsito (*Redação dada pela Lei nº 14.440, de 2022*).

Em âmbito Estadual, a estrutura e competências específicas do DETRAN/GO são reguladas pela [Lei estadual nº 21.792, de 16 de fevereiro de 2023](#), que trata da organização administrativa do Estado de Goiás e o Decreto Estadual que organiza o funcionamento atual do DETRAN/GO e o Decreto nº 10.388/2024, conforme exposto anteriormente.

3. Instrumentos Utilizados além do PPA/LOA

- Sistema de Administração Financeira - AFT;
- Sistema de BI- QlikView;
- Sistema de Elaboração Orçamentária - SEONET;
- Sistema Eletrônico de informações – SEI;

- Sistema de Gestão de Material – SIGMATE;
- Sistema de Patrimônio Mobiliário – SPM;
- Sistema de Planejamento e Monitoramento do Plano Plurianual – SIPLAM;
- Sistema de Programação e Execução Orçamentária e Financeira – SIOFI;
- Sistema de Solicitação de Diárias – SSD;
- Sistema de Monitoramento e Acompanhamento de Projetos – GOMAP;
- Sistema de Logística – SISLOG;
- Sistema Integrado de Planejamento, Orçamento e Finanças – SIAFIC;
- Expresso Goiás;
- Camunda Modeler (Mapeamento de Processos);
- Plataforma: Grupo Especial de Consolidação e Encerramento da Gestão - GECEG
- Painéis BI;
- Business Objects – BO;
- Reuniões de Governança.

4. Referencial Estratégico

4.1. Planejamento Estratégico:

O Planejamento Estratégico do DETRAN/GO (2024-2034), que pode ser acessado por meio do link: https://goias.gov.br/detran/wp-content/uploads/sites/8/2025/09/PLANEJAMENTO ESTRATEGICO DETRAN GO_2024_2034.pdf, constitui-se como instrumento fundamental de gestão, orientando a atuação institucional para o alcance de resultados efetivos e alinhados às políticas

públicas de trânsito. Elaborado com foco na modernização administrativa, na eficiência dos serviços prestados à sociedade e no fortalecimento da segurança viária, o planejamento estabelece diretrizes claras, objetivos estratégicos e metas mensuráveis. Por meio dele, o DETRAN/GO direciona suas ações de forma integrada, promovendo a melhoria contínua dos processos, a inovação nos serviços e a transparência na gestão, contribuindo para um trânsito mais seguro e uma prestação de serviços públicos ágil, eficaz e centrada no cidadão.

4.2. Missão, Visão e Valores:

A Missão, a Visão e os Valores do Departamento Estadual de Trânsito de Goiás – DETRAN/GO constituem os referenciais estratégicos que orientam a formulação, a execução e o monitoramento de suas ações institucionais.

A *Missão* do DETRAN/GO é prestar serviços públicos ágeis e inovadores, com a utilização de tecnologia de ponta, promovendo um trânsito seguro por meio da educação e da conscientização de todos os usuários.

A *Visão* institucional consiste em ser reconhecido pela transformação digital no setor de trânsito, ampliando e facilitando o acesso aos serviços públicos e contribuindo para o desenvolvimento de uma mobilidade urbana eficiente e inovadora.

Os *Valores* que norteiam a atuação do DETRAN/GO estão fundamentados na ética, na transparência e no comprometimento com o interesse público, bem como na valorização do capital humano e do conhecimento organizacional. Destacam-se, ainda, a eficiência, a inovação e a criatividade como princípios essenciais para o aprimoramento contínuo da gestão e da qualidade dos serviços prestados à sociedade.



4.3. Acordos de Cooperação Institucional

O Departamento Estadual de Trânsito de Goiás – DETRAN/GO celebra acordos estratégicos de cooperação com municípios e demais partes interessadas, com vistas ao fortalecimento da atuação institucional e à promoção de uma cooperação integrada e efetiva. Tais instrumentos não envolvem a transferência de recursos financeiros e têm como finalidade assegurar o adequado cumprimento das competências legais relacionadas ao trânsito, bem como a atuação conjunta em áreas correlatas de interesse público.

No âmbito desses acordos, a cooperação pode abranger, conforme o objeto pactuado, áreas como segurança pública, educação e outras políticas públicas voltadas ao bem-estar da sociedade. A vigência usual desses instrumentos é de até 60 (sessenta) meses, possibilitando o estabelecimento de compromissos de médio e longo prazo orientados à obtenção de resultados consistentes e sustentáveis.

Cada acordo é formalizado de acordo com as necessidades específicas e os objetivos institucionais das partes envolvidas, podendo abranger, além do DETRAN/GO e dos municípios, órgãos e entidades como o Batalhão de Polícia Militar de Trânsito – BPMTRAN, a Polícia Civil – PC, a Polícia Militar – PM, a Secretaria de Estado da Segurança Pública – SSP/GO, a Secretaria de Estado da Educação – SEDUC, entre outros parceiros. O foco desses instrumentos reside no cumprimento da legislação vigente, na promoção da segurança viária e no desenvolvimento de ações integradas que contribuam para a melhoria da qualidade de vida da população.

A transparência e a publicidade desses acordos constituem princípios fundamentais da gestão. As informações detalhadas sobre cada instrumento de cooperação, tais como as partes signatárias, o instrumento legal, o número do processo administrativo, o objeto, a vigência, as datas de início e de término, encontram-se disponíveis para consulta nos documentos oficiais que regulamentam as parcerias. Esses instrumentos definem de forma clara os compromissos e as responsabilidades de cada partícipe, assegurando a adequada execução das ações pactuadas.

Ressalta-se que os acordos sem transferência de Recursos, poderão ser acessados por meio do link: <https://goias.gov.br/detran/acordos-sem-transferencia-de-recursos/>, reforçando o compromisso institucional com a governança, a accountability (responsabilidade e prestação de contas) e o controle social.

5. Descrição dos Principais Indicadores de Desempenho

No exercício de 2025, os principais indicadores de desempenho do DETRAN/GO evidenciaram o compromisso institucional com a prestação de serviços

públicos eficientes, a modernização tecnológica e a promoção da segurança viária no Estado de Goiás.

A quantidade de atendimentos realizados demonstra a capacidade operacional do órgão em atender às demandas da sociedade por meio de canais presenciais e digitais, incluindo Vapt-Vupts, Ciretrans, Disk-Detran 154, aplicativo e portal institucional, assegurando acessibilidade, inovação e eficiência na prestação dos serviços.

A quantidade de CNHs emitidas reflete a execução dos processos de habilitação de condutores, abrangendo exames teóricos e práticos, evidenciando o papel do DETRAN/GO na formação e certificação de condutores aptos à condução segura.

No âmbito da modernização administrativa, a quantidade de sistemas desenvolvidos expressa os avanços na infraestrutura tecnológica, com implantação e evolução de hardwares, softwares, redes, comunicação e mecanismos de segurança física e lógica, viabilizando soluções digitais inovadoras e maior eficiência na entrega de serviços ao cidadão.

A taxa de sinistros de trânsito por 100 mil habitantes constitui indicador estratégico de segurança viária, refletindo os resultados das ações de fiscalização, educação para o trânsito, operações de conscientização e melhorias na sinalização, com foco na redução de acidentes e na promoção de comportamentos mais responsáveis por parte de condutores, pedestres e ciclistas.

Por fim, a quantidade de veículos licenciados evidencia as ações voltadas à regularização da frota no Estado de Goiás, contribuindo para a conformidade legal e a organização do sistema de trânsito.

Em conjunto, tais indicadores permitem aferir a efetividade das políticas públicas implementadas, bem como orientar o planejamento e a tomada de decisão desta autarquia, conforme segue:

5.1. Programa: 1036 – TRÂNSITO SEGURO

5.1.1. Iniciativa: 10048 - CONDUTOR HABILITADO

Entregas:

PRODUTO DE GESTÃO CONDUTOR HABILITADO;

BANCA EXAMINADORA DE LEGISLAÇÃO DE TRÂNSITO REALIZADA;

BANCA EXAMINADORA DE PRÁTICA DE DIREÇÃO REALIZADA;

CNH EMITIDA.

Descrição: As ações desenvolvidas no âmbito da iniciativa Condutor Habilitado resultaram na ampliação e qualificação do acesso aos serviços de habilitação em todo o Estado, com impactos diretos na interiorização do atendimento, na eficiência administrativa e na redução de barreiras ao ingresso de novos condutores no processo de habilitação. A manutenção dos volumes de exames aplicados em patamares semelhantes aos do exercício anterior assegurou a continuidade da prestação do serviço, ao mesmo tempo em que novas estratégias operacionais foram incorporadas para ampliar o alcance territorial.

Em 2025, os volumes físicos relativos à realização de exames no âmbito da habilitação de condutores apresentaram continuidade em relação ao ano anterior, refletindo a manutenção regular da oferta desses serviços essenciais ao processo de obtenção da Carteira Nacional de Habilitação (CNH).

Para ampliar o acesso às provas teóricas e reduzir a necessidade de deslocamentos até as unidades convencionais, o Departamento Estadual de Trânsito de Goiás - DETRAN/GO implementou uma estratégia de interiorização por meio de unidades móveis adaptadas que representou um avanço significativo na política de descentralização dos serviços do DETRAN/GO. A utilização de vans adaptadas e equipadas com tecnologia permitiu levar a Banca Examinadora de

Legislação de Trânsito a municípios com menor oferta de bancas, reduzindo deslocamentos, custos e tempo de espera para os candidatos.

Inicialmente, duas vans equipadas com tecnologia de ponta foram disponibilizadas para percorrer municípios do interior do Estado, com previsão de expansão da frota para quatro veículos. Cada unidade móvel possui capacidade para atender até dois municípios por dia, aplicando provas teóricas para aproximadamente 90 candidatos por veículo em cada dia de operação.

Como medida complementar à interiorização, o DETRAN/GO passou a divulgar de forma sistemática o calendário mensal das bancas examinadoras para as provas de prática de direção - PD, legislação de trânsito - LT e junta técnica - JT, reforçando o compromisso com a transparência e com a organização do processo de habilitação. Essa divulgação permite que candidatos e Centros de Formação de Condutores - CFCs programem seus agendamentos com antecedência, contribuindo para o fortalecimento da eficiência e da previsibilidade no atendimento.

Associadas às ações educativas voltadas à formação de novos condutores, essas entregas contribuíram para um processo de habilitação mais acessível, moderno e eficiente, alinhado às diretrizes de segurança viária e ao compromisso institucional com a qualificação dos condutores em todo o Estado de Goiás.

5.1.2. Iniciativa: 10264 – VEÍCULO LEGAL

Entregas:

PRODUTO DE GESTÃO VEÍCULO LEGAL;

VEÍCULOS LEILOADOS;

VEÍCULO GUINCHADO;

VEÍCULO LICENCIADO;

Descrição: As ações desenvolvidas no âmbito da iniciativa Veículo Legal geraram impactos relevantes na organização do espaço urbano, na regularização da frota e na melhoria das condições de mobilidade e segurança viária no Estado de Goiás. A remoção sistemática de veículos irregulares, abandonados ou em desacordo com a legislação contribuiu para a liberação das vias públicas, a redução de obstruções ao tráfego e a mitigação de riscos à segurança de condutores, pedestres e ciclistas.

Por meio da iniciativa Veículo Legal, o DETRAN/GO executou em 2025 um conjunto integrado de ações voltadas à regularização da frota, à ordenação do espaço urbano e ao apoio às operações de fiscalização de trânsito. Destaca-se o *Disque-Guincho*, disponível 24 horas pelo telefone 154, que facilitou a remoção de veículos estacionados de forma irregular, contribuindo para a fluidez do tráfego e para o atendimento ágil às demandas da população. A iniciativa também contou com a atuação do Programa *Patrulha Detran*, responsável pela remoção de veículos e carcaças abandonadas em vias públicas, promovendo a limpeza urbana e colaborando com ações de saúde pública, especialmente no combate a focos do mosquito *Aedes aegypti*. De forma complementar, a *Patrulha Randandan* atuou na fiscalização e no combate à circulação de motocicletas com escapamentos adulterados, que causam poluição sonora e perturbação do sossego público, bem como no apoio às operações da Balada Responsável, todas dependentes da estrutura de guinchamento.

No exercício de 2025, foram realizados dois leilões, nos meses de maio e setembro, totalizando 3.834 veículos leiloados, referentes a apreensões em que não houve regularização por parte dos proprietários dentro do prazo legal. Além disso, a iniciativa contribuiu para a regularização de 2.499.933 veículos licenciados no período, considerando os registros acumulados de janeiro a dezembro. As ações desenvolvidas permitiram que veículos apreendidos retornassem à circulação de forma regular, após a quitação de débitos e adequação às normas, ou, quando não

recuperados, fossem destinados ao leilão, garantindo o cumprimento da legislação e a correta gestão da frota no Estado de Goiás.

5.1.3. Iniciativa: 10262 - UNIDADE DETRAN CONSTRUÍDA

Entregas:

ESCOLA PÚBLICA DE TRÂNSITO CONSTRUÍDA;

CONDOMÍNIO GOIÁS CONSTRUÍDO;

SEDE ADMINISTRATIVA CONSTRUÍDA;

MINI CIDADE DE TRÂNSITO.

Descrição: A efetivação da ação Escola Pública de Trânsito Construída está condicionada à execução da Sede Administrativa, uma vez que esta permitirá a realocação das gerências atualmente instaladas no Bloco 15. Após a transferência dessas unidades para a nova sede, o referido bloco passará por adequações estruturais e funcionais para sua adaptação e transformação em Escola Pública de Trânsito. A ação Condomínio Goiás Construído permaneceu em fase de análise e estudos técnicos preliminares, voltados à avaliação da viabilidade administrativa, orçamentária e definição do modelo de implantação. Foram concluídas todas as etapas preparatórias relacionadas à ação Sede Administrativa Construída, incluindo os estudos técnicos, termo de referência, estimativa de custo e a realização do procedimento licitatório, que resultou na contratação da empresa vencedora. Contudo, antes do início da execução física da obra, o contrato firmado foi suspenso por determinação do Tribunal de Contas do Estado de Goiás – TCE/GO, no âmbito de medida cautelar, para fins de análise e verificação de aspectos relacionados ao julgamento das propostas técnicas.

Dessa forma, embora o processo licitatório tenha sido regularmente concluído no âmbito administrativo, a execução da entrega física ficou

temporariamente interrompida, em estrita observância às determinações do órgão de controle externo.

A ação Cidade de Trânsito terá início previsto para o exercício de 2026. Trata-se de um projeto estratégico voltado à modernização das estruturas destinadas à aplicação das Provas de Legislação Teórica - LT e Provas Práticas de Direção Veicular - PD do DETRAN/GO, no município de Goiânia, com o objetivo de qualificar o processo de avaliação dos condutores. O espaço contará com pistas específicas para provas práticas das categorias A, B, C, D e E, salas para aplicação das provas teóricas, sala de espera para os usuários, estacionamento, ambientes destinados aos examinadores de trânsito, entre outras estruturas de apoio, assegurando melhores condições operacionais.

O conjunto das ações Sede Administrativa Construída, Escola Pública de Trânsito Entregue, Cidade de Trânsito, Mini Cidade de Trânsito e Condomínio Goiás Construído representa um eixo estruturante de modernização institucional, com impactos diretos na qualificação da gestão, na melhoria dos serviços prestados e no fortalecimento da política de educação e segurança no trânsito. A consolidação de novas estruturas físicas permitirá a reorganização administrativa, a otimização do uso dos espaços públicos e a centralização de atividades estratégicas, promovendo maior eficiência operacional, integração entre áreas e melhor atendimento ao cidadão.

A implantação da Cidade de Trânsito e da Escola Pública de Trânsito qualificará o processo de formação e avaliação de condutores, assegurando maior transparência, confiabilidade e padronização dos exames, enquanto a Mini Cidade de Trânsito fortalece a conscientização desde a infância, ampliando o alcance e a efetividade das iniciativas pedagógicas do Departamento de Trânsito de Goiás – DETRAN/GO, contemplando públicos diversos, desde crianças até futuros condutores, por meio de ambientes adequados à vivência prática, à aprendizagem e

à avaliação. Em conjunto, essas ações contribuem para a construção de um trânsito mais seguro, humano e responsável.

A Mini Cidade de Trânsito foi inaugurada em 09 de outubro de 2025, consolidando um espaço pioneiro no Brasil voltado à educação de trânsito para crianças. A iniciativa materializa uma estratégia pedagógica inovadora, que possibilita às crianças vivenciarem, na prática, experiências reais do trânsito, promovendo aprendizado ativo, cidadania e conscientização desde a infância.

O espaço conta com uma área estruturada com a recriação de um ambiente urbano em escala reduzida, incluindo pistas asfaltadas, faixas de pedestres, placas de sinalização, semáforos e ciclovias. Durante as atividades, as crianças participam de ações práticas, com miniveículos elétricos, bicicletas e exercitam a circulação como pedestres, sempre sob a orientação de monitores e agentes de trânsito, que acompanham e explicam as regras de forma didática. O aprendizado envolve temas como o significado das cores do semáforo, a interpretação das placas, o uso do cinto de segurança e o respeito às leis de trânsito.

A Mini Cidade foi preparada para receber até 120 crianças por dia, em turmas simultâneas de 60 alunos, garantindo ambiente seguro, organizado e adequado às atividades educativas.

5.1.4. Iniciativa: 10211 – Programa Detran Social

Entregas:

CNH SOCIAL EMITIDA.

Descrição: Essa iniciativa impacta na vida do cidadão de baixa renda que passa a ter a possibilidade de ter a Carteira Nacional de Habilitação de forma gratuita. Essa iniciativa vem sendo utilizada apenas para aqueles candidatos que

deram início ao processo de habilitação nas etapas de anos anteriores. Porém, em 2025 não houve o lançamento de uma nova etapa.

5.1.5. Iniciativa: 10028 – Atendimento Detran Realizado

Entregas:

PRODUTO DE GESTÃO ATENDIMENTO DETRAN REALIZADO;

ATENDIMENTO VIA WHATSAPP DETRAN REALIZADO;

ATENDIMENTO PRESENCIAL REALIZADO;

AUTOATENDIMENTO REALIZADO;

TELEATENDIMENTO REALIZADO.

Descrição: A iniciativa Atendimento DETRAN Realizado gerou impacto significativo em 2025, na melhoria do acesso, da eficiência e da qualidade dos serviços prestados à população. A consolidação do atendimento digital como principal canal reduziu filas, tempo de espera e deslocamentos desnecessários, proporcionando maior comodidade ao cidadão e racionalização do uso da estrutura física da Autarquia.

A estratégia de atendimento multicanal ampliou a inclusão e a equidade no acesso aos serviços, permitindo que diferentes perfis de usuários escolhessem o canal mais adequado às suas necessidades, sem prejuízo da continuidade e da qualidade do atendimento. O fortalecimento do teleatendimento complementou essa abordagem, aumentando a capacidade de resposta e o suporte ao cidadão.

A adoção do padrão Vapt Vupt contribuiu diretamente para a melhoria da experiência do usuário, com processos mais ágeis, padronizados e eficientes, além de ganhos operacionais e maior produtividade das equipes. Do ponto de vista institucional, a iniciativa reforçou a imagem do DETRAN/GO como um órgão

moderno, orientado à inovação e ao cidadão, promovendo melhor uso dos recursos públicos e sustentando a modernização contínua da gestão e da prestação de serviços.

A iniciativa Atendimento Detran Realizado teve como foco a ampliação e a qualificação do acesso da população aos serviços da Autarquia, por meio da integração entre atendimento presencial e digital.

Em 2025, observou-se a consolidação do autoatendimento digital como principal canal de acesso aos serviços do DETRAN/GO, com o registro de 22.433.645 atendimentos, somando os períodos de janeiro a dezembro. Esse resultado evidencia a efetividade das ações de modernização e ampliação dos serviços digitais disponibilizados ao cidadão.

O atendimento presencial totalizou 3.111.460 registros no exercício, mantendo-se como canal essencial para demandas que exigem suporte físico, especialmente em unidades do interior e na sede administrativa. O teleatendimento contabilizou 480.272 atendimentos no período monitorado, complementando a estratégia de multicanalidade.

5.1.6. Iniciativa: 10252 – SEGURANÇA NO TRÂNSITO

Entregas:

PRODUTO DE GESTÃO DO DETRAN MAIS SEGURO;

FISCALIZAÇÃO DE TRÂNSITO REALIZADA;

AÇÕES DE EDUCAÇÃO PARA O TRÂNSITO REALIZADAS;

FAIXA ELEVADA INSTALADA;

FAIXA AZUL INSTALADA;

FISCALIZAÇÃO ORIENTADORA DE EMPRESA DE DESMONTAGEM;
FISCALIZAÇÃO DE EMPRESA DE DESMONTAGEM;
VISTORIA PARA O CREDENCIAMENTO DE EMPRESA DE DESMONTAGEM;
FISCALIZAÇÃO DE TRÂNSITO REALIZADA;
OPERAÇÃO BALADA RESPONSÁVEL REALIZADA;
SINALIZAÇÃO VIÁRIA HORIZONTAL;
SINALIZAÇÃO VIÁRIA VERTICAL IMPLANTADA.

Descrição: As entregas realizadas no âmbito da iniciativa Segurança no Trânsito resultaram em impactos positivos na organização da circulação viária, na redução de situações de risco e no fortalecimento da cultura de segurança no trânsito em Goiás. A ampliação e qualificação da sinalização viária contribuíram para maior fluidez do tráfego, melhor orientação aos usuários das vias e mitigação de pontos críticos de conflito.

O reforço das ações de fiscalização, aliado à execução contínua da Operação Balada Responsável, atuou de forma preventiva e repressiva na inibição de comportamentos de risco, especialmente a condução sob efeito de álcool. Essas ações ampliaram a percepção de controle e fiscalização, promovendo maior respeito às normas de trânsito e reduzindo a exposição da população a sinistros.

A atuação da fiscalização em empresas de desmontagem de veículos fortaleceu a regularidade do setor, assegurando maior controle sobre a comercialização de peças usadas e contribuindo para a legalidade, a segurança e a transparência das atividades econômicas relacionadas ao trânsito.

As campanhas educativas e informativas do DETRAN/GO geraram impacto relevante na conscientização da sociedade sobre comportamentos seguros no trânsito, ao ampliar o alcance das mensagens de prevenção e reforçar a percepção

de risco associada a condutas imprudentes. A utilização de linguagem acessível, criativa e alinhada aos dados de acidentalidade contribuiu para sensibilizar diferentes públicos, condutores, motociclistas, ciclistas, pedestres e estudantes, estimulando mudanças de comportamento e maior respeito às normas de circulação. As ações contínuas e temáticas, consolidam as campanhas de publicidade como instrumento estratégico para a redução de sinistros e a preservação de vidas em Goiás.

As ações educativas complementaram esse conjunto de medidas ao estimular a conscientização de condutores, pedestres e demais usuários das vias, reforçando atitudes responsáveis e preventivas. De forma integrada, engenharia, fiscalização e educação consolidaram uma abordagem sistêmica de segurança viária, reafirmando o compromisso do DETRAN/GO com a preservação da vida, a redução de acidentes e a construção de um trânsito mais seguro, humano e

No âmbito da iniciativa Segurança no Trânsito, o DETRAN/GO desenvolveu, ao longo de 2025, um conjunto integrado de ações voltadas à engenharia de tráfego, à fiscalização e à educação para o trânsito, com foco na redução de riscos, na organização da circulação viária e na preservação da vida.

Por meio do Programa Sinaliza Goiás, foram executadas ações de renovação e implantação de sinalização viária em diversos municípios goianos. No exercício, foram implantadas a sinalização horizontal, que são as marcas no pavimento (linhas, setas, símbolos, legendas pintadas no asfalto) que organizam o fluxo, delimitam espaços e orientam condutores e pedestres; e a sinalização vertical, que refere-se as placas e painéis fixados ao lado ou sobre a via, que transmitem informações, regulamentações e advertências, como limite de velocidade ou proibição de estacionar, que contribuem para a melhoria da fluidez do trânsito, a redução de pontos de conflito e o aumento da segurança viária. As intervenções priorizaram locais com maior incidência de sinistros, conforme critérios técnicos e dados de acidentalidade.

No eixo de fiscalização, foram realizadas mais de 13 mil ações fiscalizatórias, reforçando a presença do poder público nas vias e o cumprimento das normas de trânsito. Destaca-se, ainda, a execução das operações da Balada Responsável, voltadas à coibição da condução sob efeito de álcool, especialmente em períodos e horários de maior risco.

A atuação deste DETRAN/GO concentrou-se também na fiscalização de empresas de desmontagem de veículos, com a realização de 1.146 fiscalizações orientadoras, 109 vistorias para credenciamento e 21 fiscalizações. As fiscalizações contribuem para a padronização de procedimentos, a rastreabilidade de peças e a regularização das atividades, promovendo maior segurança jurídica, transparência e confiabilidade ao setor automotivo.

No eixo da educação para o trânsito, o DETRAN/GO desenvolve ações permanentes voltadas à formação de uma cultura de segurança viária, com destaque para o Projeto Detranzinho, iniciativa educativa e lúdica que leva informações sobre trânsito e segurança viária às escolas de todo o Estado de Goiás. O programa atende alunos da educação infantil e da Educação de Jovens e Adultos, promovendo a conscientização desde as etapas iniciais da formação cidadã. As atividades incluem maquete da Mini Cidade, quadrantes de desafios, materiais educativos e palestras, proporcionando aprendizado prático e reflexivo sobre comportamentos seguros no trânsito.

De forma complementar, o DETRAN/GO realiza palestras educativas em empresas, voltadas à conscientização de motoristas profissionais, e desenvolve a Balada Responsável Educativa, ação que sensibiliza condutores, ciclistas e pedestres quanto aos riscos da condução sob efeito de álcool e de outras condutas perigosas. Essas iniciativas abordam temas como excesso de velocidade, uso do cinto de segurança e respeito às normas de circulação, reforçando a educação como instrumento fundamental para a prevenção de sinistros e a preservação da vida, em

alinhamento ao compromisso institucional de promover um trânsito mais seguro e consciente em todo o Estado de Goiás.

5.2. Programa: 1048 – GOIÁS DA GESTÃO TRANSFORMADORA

5.2.1. Iniciativa: 10073 – Detran Digital

Entregas:

PRODUTO DE GESTÃO DO DETRAN DIGITAL;

SERVIÇO DE MANUTENÇÃO DE TECNOLOGIA DA INFORMAÇÃO REALIZADO;

DESENVOLVIMENTO E AQUISIÇÃO DE SOFTWARE REALIZADOS;

EQUIPAMENTO DE INFORMÁTICA ADQUIRIDO;

Descrição: As entregas realizadas no âmbito da iniciativa Detran Digital produziram impactos estruturais na forma de acesso aos serviços públicos e na capacidade operacional do DETRAN/GO. A ampliação dos serviços digitais resultou em maior autonomia do cidadão na resolução de demandas, redução de deslocamentos presenciais e diminuição do tempo entre a solicitação e a efetiva prestação do serviço.

O fortalecimento da segurança da informação, decorrente da atualização de equipamentos e da infraestrutura de rede, mitigou riscos associados à indisponibilidade de sistemas, assegurando a continuidade dos serviços essenciais. O conjunto dessas ações consolidou um modelo de atendimento mais moderno, seguro e eficiente, alinhado às diretrizes do Programa Goiás da Gestão Transformadora e ao compromisso institucional com a inovação, a transparência e a qualidade dos serviços prestados à sociedade goiana.

No âmbito da iniciativa Detran Digital, o DETRAN-GO avançou de forma consistente na modernização de seus serviços e no fortalecimento da infraestrutura tecnológica. Dentre as entregas, destaca-se o Projeto Transporte Escolar, em que o cidadão e o servidor realizam todo o processo de vistoria pelo aplicativo, desde a consulta até a emissão do laudo, que é enviado automaticamente por e-mail para a prefeitura e para o Ministério Público, trazendo mais agilidade e segurança para o servidor e o cidadão. Outra entrega relevante foi a disponibilização da Baixa de Gravames na Aplicação Expresso, que permite que o cidadão solicite de forma digital a baixa de financiamento de veículos, com foco na regularização e intenção de venda.

Com o objetivo de modernizar e digitalizar as etapas da transferência de veículos, garantindo que o cidadão possa acompanhar e concluir o processo com segurança, clareza e autonomia, diretamente pelo aplicativo DETRAN GO ON, apresentamos o TransfereGOV, que também possibilita a integração com o sistema de controle de emissão de Certificado de Segurança Veicular (vistoria) e a validação automática do pagamento das taxas.

Destacamos também a relevância da Unificação da Visão dos Débitos de IPVA Autuados, que consiste num sistema unificado de emissão e pagamento com interface mais clara para o contribuinte e integrações atualizadas com fazenda e bancos, visando melhorar o processo de emissão fragmentada e pouco intuitiva, com divergências e erros manuais além de Pagamentos demorados para compensar.

Outra entrega relevante foi o Peticionamento SEI, ampliando o uso do sistema para o público externo (cidadãos, empresas e parceiros), transformando o protocolo físico em um portal digital disponível 24 horas, permitindo a abertura, acompanhamento e interação em processos administrativos de forma segura, com validade jurídica e sem necessidade de deslocamento presencial.

O Portal Expresso também incorporou funcionalidades que possibilitam ao usuário iniciar e acompanhar recursos administrativos contra suspensão de CNH de maneira digital, sem agendamento de atendimento presencial, reduzindo o tempo de tramitação dos processos e otimizando o fluxo de trabalho das equipes de atendimento.

Para dar sustentação a essas entregas digitais e garantir a continuidade dos serviços, foi promovido o fortalecimento da infraestrutura tecnológica, com a aquisição de 650 microcomputadores e 30 notebooks, destinados à substituição de equipamentos obsoletos e ao atendimento das áreas administrativas e finalísticas. Essa medida contribuiu diretamente para o aumento da produtividade, a melhoria do desempenho dos sistemas corporativos e a redução de falhas operacionais.

No mesmo contexto, foram realizadas aquisições e implantações de ativos de rede, incluindo *switches core*, de distribuição e de acesso, bem como módulos, acessórios, soluções de gerenciamento, suporte e garantia, assegurando maior disponibilidade, segurança e escalabilidade da rede de dados institucional. Essas ações foram essenciais para manter a integridade, a confidencialidade e a disponibilidade das informações, considerando o elevado volume de dados trafegados pelos sistemas do DETRAN/GO.

(Detalhamento disponível nos Anexos III e IV)

6. Orçamentário e Financeiro

6.1. Execução Orçamentária

O valor do orçamento autorizado para o exercício de 2025 foi de R\$ 862.224.198,47 (oitocentos e sessenta e dois milhões, duzentos e vinte e quatro mil, cento e noventa e oito reais e quarenta e sete centavos), valor este 9,7% maior que o do exercício de 2024, que foi de R\$ 785.969.000,00 (setecentos e oitenta e cinco milhões, novecentos e sessenta e nove mil reais).

Do valor autorizado no orçamento R\$ 441.658.411,00 (quatrocentos e quarenta e um milhões, seiscentos e cinquenta e oito mil, quatrocentos e onze reais), corresponde à Reserva de Contingência.

O valor do Saldo Empenhado no exercício de 2025 foi de R\$ 346.814.773,38 (trezentos e quarenta e seis milhões, oitocentos e quatorze mil, setecentos e setenta e três reais e trinta e oito centavos) que corresponde a 40,22% do valor autorizado. O valor Liquidado foi de R\$ 322.221.100,75 (trezentos e vinte e dois milhões, duzentos e vinte e um mil, cem reais e setenta e cinco centavos) e o Saldo pago no valor de R\$ 315.068.854,42 (trezentos e quinze milhões, sessenta e oito mil, oitocentos e cinquenta e quatro reais e quarenta e dois centavos), que corresponde a 97,78% do Saldo Liquidado. Conforme podemos ver nos quadros abaixo:

Tabela 1. Comparativo do Orçamento (2021 – 2025)

| Ano | Valor Autorizado | Saldo Empenhado | % Empenhado | Saldo Liquidado | Saldo Pago | % Saldo Pago |
|--------------------|-----------------------------|-----------------------------|-------------|-----------------------------|-----------------------------|--------------|
| 2021 | R\$ 407.303.000,00 | R\$ 227.237.567,53 | 56% | R\$ 227.237.567,53 | R\$ 227.154.108,20 | 99,96% |
| 2022 | R\$ 561.858.147,03 | R\$ 279.116.394,49 | 50% | R\$ 279.039.210,38 | R\$ 278.510.198,97 | 99,78% |
| 2023 | R\$ 731.400.000,00 | R\$ 341.186.215,10 | 47% | R\$ 340.954.586,90 | R\$ 340.806.265,50 | 99,89% |
| 2024 | R\$ 785.969.000,00 | R\$ 330.463.669,34 | 42% | R\$ 327.270.288,83 | R\$ 327.038.613,82 | 98,96% |
| 2025 | R\$ 862.224.198,47 | R\$ 346.814.773,38 | 40% | R\$ 322.221.100,75 | R\$ 315.068.854,42 | 90,85% |
| Total Geral | R\$ 3.348.754.345,50 | R\$ 1.524.818.619,84 | | R\$ 1.496.722.754,39 | R\$ 1.488.578.040,91 | |

Fonte: https://www.transparencia.go.gov.br/wp-content/uploads/sites/2/painel/lai.php?painel=execucao_orcamentaria_visao_geral&orgao=detrان (12/02/2026, às 11h20m)



Gráfico 1. Comparativo do Orçamento (2021 – 2025)

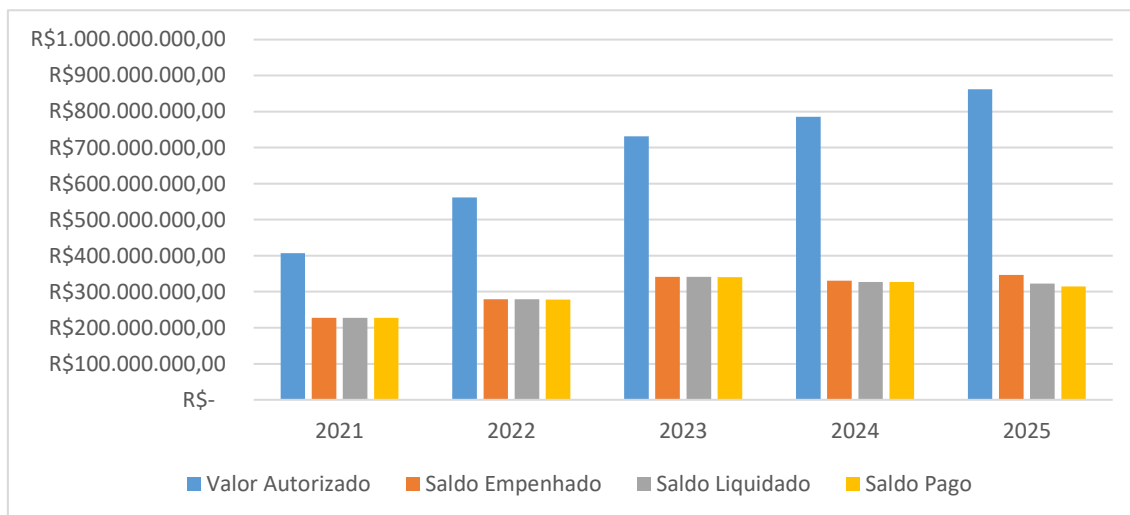

Fonte: https://www.transparencia.go.gov.br/wp-content/uploads/sites/2/painel/lai.php?painel=execucao_orcamentaria_visao_geral&orgao=detrان (12/02/2026, às 11h20m)

6.2. Suplementação Orçamentária (Créditos Suplementares)

No exercício de 2025 foram realizados 10 créditos suplementares com indicação de recurso, totalizando o valor de R\$ 28.514.175,57 (vinte e oito milhões, quinhentos e quatorze mil, cento e setenta e cinco reais e cinquenta e sete centavos), valores estes que foram necessários para cumprimento de contratações, como o PASEP, aquisição de Vans para aplicação de prova teórica, dentre outras.

Segue abaixo quadro das suplementações autorizadas, bem como os números dos Decretos.

Quadro 1. Suplementação Orçamentária - Créditos Suplementares (Ampliação disponível no Anexo V)



Secretaria de Gestão e Planejamento
Superintendência de Orçamento e Despesa
Gerência de Controle e Administração do Sistema Orçamentário
Relatório de Créditos Suplementares

Parâmetros do Relatório

Exercício: 2025
Órgão Inicial: 2961 - DETRAN
Órgão Final: 2961 - DETRAN
Data Solicitação Inicial: 01/01/2025 Data Solicitação Final: 21/12/2025

| Nº Solic. | Situação | Órgão Solicitante | Valor da Despesa | Saldo de Créd. Sup. | Valor a Suplementar | Nº Decreto | Data Decreto |
|-----------|------------|---|--------------------------|--------------------------|--------------------------|------------|--------------|
| 260 | Autorizada | 2961 - DEPARTAMENTO ESTADUAL DE TRÂNSITO - DETRAN | 700.000,00 | 659.142,19 | 700.000,00 | 54 | 25/03/2025 |
| 318 | Autorizada | 2961 - DEPARTAMENTO ESTADUAL DE TRÂNSITO - DETRAN | 9.387.198,47 | 0,00 | 9.387.198,47 | 56 | 31/03/2025 |
| 413 | Autorizada | 2961 - DEPARTAMENTO ESTADUAL DE TRÂNSITO - DETRAN | 3.170.180,06 | 3.250.851,90 | 3.170.180,06 | 85 | 12/05/2025 |
| 742 | Autorizada | 2961 - DEPARTAMENTO ESTADUAL DE TRÂNSITO - DETRAN | 776.797,04 | 452.956,50 | 776.797,04 | 149 | 01/08/2025 |
| 949 | Autorizada | 2961 - DEPARTAMENTO ESTADUAL DE TRÂNSITO - DETRAN | 6.500.000,00 | 6.232.780,68 | 6.500.000,00 | 207 | 15/09/2025 |
| 987 | Autorizada | 2961 - DEPARTAMENTO ESTADUAL DE TRÂNSITO - DETRAN | 150.000,00 | 0,00 | 150.000,00 | 215 | 22/09/2025 |
| 1003 | Autorizada | 2961 - DEPARTAMENTO ESTADUAL DE TRÂNSITO - DETRAN | 1.050.000,00 | 150.000,00 | 1.050.000,00 | 223 | 25/09/2025 |
| 1080 | Autorizada | 2961 - DEPARTAMENTO ESTADUAL DE TRÂNSITO - DETRAN | 3.400.000,00 | 125.987,76 | 3.400.000,00 | 243 | 10/10/2025 |
| 1236 | Autorizada | 2961 - DEPARTAMENTO ESTADUAL DE TRÂNSITO - DETRAN | 880.000,00 | 1.708.333,54 | 880.000,00 | 278 | 10/11/2025 |
| 1271 | Autorizada | 2961 - DEPARTAMENTO ESTADUAL DE TRÂNSITO - DETRAN | 2.500.000,00 | 0,00 | 2.500.000,00 | 284 | 13/11/2025 |
| | | | R\$ 28.514.175,57 | R\$ 12.580.052,57 | R\$ 28.514.175,57 | | |

6.3. Comparativo Receita Realizada, Valor Deduzido e Receita Realizada Líquida (2021 – 2025)

No exercício de 2025 a Receita Realizada totalizou R\$ 1.891.878.370,39 (um bilhão, oitocentos e noventa e um milhões, oitocentos e setenta e oito mil, trezentos e setenta reais e trinta e nove centavos), um aumento de 8,44% em relação ao exercício de 2024, que foi de R\$ 1.744.587.110,68 (um bilhão, setecentos e quarenta e quatro milhões, quinhentos e oitenta e sete mil, cento e dez reais e sessenta e oito centavos). O valor deduzido foi de R\$ 1.017.810.323,54 (um bilhão, dezessete milhões, oitocentos e dez mil, trezentos e vinte e três reais e cinquenta e quatro centavos), resultando em uma Receita Realizada Líquida de R\$ 874.068.046,85



(oitocentos e setenta e quatro milhões, sessenta e oito mil, quarenta e seis reais e oitenta e cinco centavos). Estes valores estão detalhados no quadro abaixo:

Tabela 2. Comparativo Receita Realizada, Valor Deduzido e Receita Realizada Líquida (2021 – 2025)

| ANO | RECEITA REALIZADA | VALOR DEDUZIDO | RECEITA REALIZADA LIQUIDA |
|--------------------|-----------------------------|-----------------------------|-----------------------------|
| 2021 | R\$ 1.285.938.766,29 | R\$ 632.093.340,32 | R\$ 653.845.425,97 |
| 2022 | R\$ 1.488.477.848,45 | R\$ 636.500.088,65 | R\$ 851.977.759,80 |
| 2023 | R\$ 1.681.839.437,78 | R\$ 662.114.224,60 | R\$ 1.019.725.213,18 |
| 2024 | R\$ 1.744.587.110,68 | R\$ 865.525.991,91 | R\$ 879.061.118,77 |
| 2025 | R\$ 1.891.878.370,39 | R\$ 1.017.810.323,54 | R\$ 874.068.046,85 |
| TOTAL GERAL | R\$ 8.092.721.533,59 | R\$ 3.814.043.969,02 | R\$ 4.278.677.564,57 |

Fonte: http://www.transparencia.go.gov.br/lai.php?painel=receitas_estaduais&orgao=detrان (19/02/2026, às 09:58).

Gráfico 2. Comparativo Receita Realizada, Valor Deduzido e Receita Realizada Líquida (2021-2025)

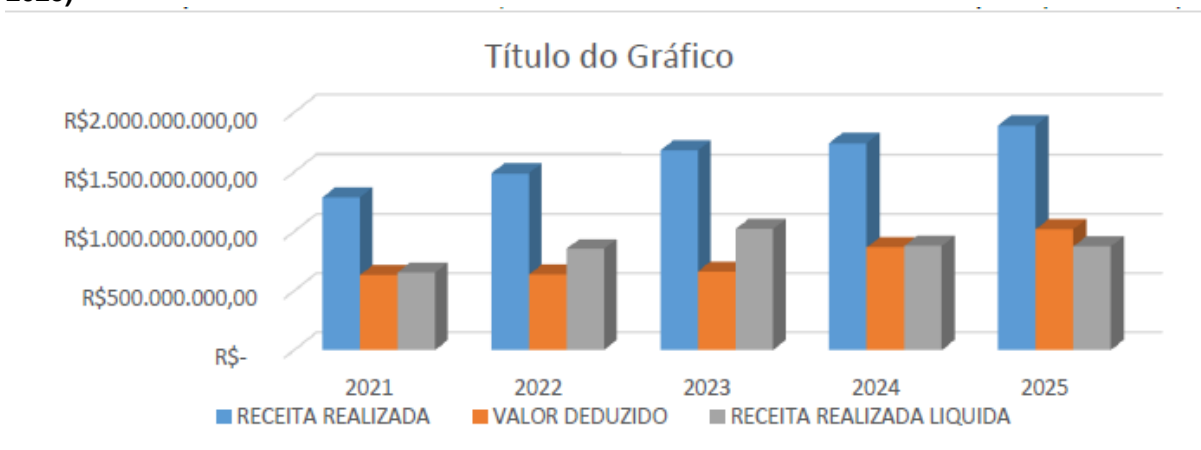

Fonte: http://www.transparencia.go.gov.br/lai.php?painel=receitas_estaduais&orgao=detrان (19/02/2026, às 10:15).

No que se refere aos percentuais de repasse, vale ressaltar que houve alteração na Lei que trata dos repasses deste Departamento Estadual de Trânsito, passando a vigorar a [LEI Nº 23.796, DE 6 DE NOVEMBRO DE 2025](#), que aumenta

os percentuais de repasses mensais, passando de 14% (quatorze por cento) para 20% (vinte por cento) para o Fundo Estadual de Segurança Pública - FUNESP e de 20% (vinte por cento) para 45% (quarenta e cinco por cento) para o Fundo Constitucional de Transporte – FCT, conforme Art. 14 § 1º da referida Lei. Esta alteração irá impactar fortemente na capacidade orçamentária e financeira desta autarquia.

Segue o Demonstrativo das Obrigações com Fornecedores por competência: nome do credor; CNPJ ou CPF; data de vencimento; valor original; valor atualizado de acordo com os dados informados no Sistema de Prestação de Contas apresentadas pela Gerência de Contabilidade do DETRAN/GO:

Figura 4. Demonstrativo das Obrigações com Fornecedores por Competência – Resumo (Ampliação disponível no Anexo VI).



Sistema de Prestação de Contas
DEMONSTRATIVO DAS OBRIGAÇÕES COM FORNECEDORES POR COMPETÊNCIA - RESUMO
 PERÍODO: Janeiro a Dezembro/2025

Órgão: 2961 - DEPARTAMENTO ESTADUAL DE TRÂNSITO - DETRAN

| Fornecedores CNPJ/CPF | Razão Social/Nome | Saldo Inicial do Período | Movimento do Período | | | | | | Saldo Final do Período |
|-----------------------|---|--------------------------|----------------------|-------------|-------------------|-------------------|------------------------|-----------------|------------------------|
| | | | Valor Original | Multas | Juros e Correções | Valor Atualizado | Inscrição Complementar | Baixas | |
| 394.166.151-53 | AGENOR PEREIRA DA SILVA | 857,74 | 857,74 | 0,00 | 0,00 | 857,74 | 0,00 | 0,00 | 857,74 |
| 04.743.010/0001-78 | ALFA TERMOMECANICA LTDA - EPP | 375.064,60 | 375.064,60 | 0,00 | 0,00 | 375.064,60 | 0,00 | 0,00 | 375.064,60 |
| 04.622.116/0001-13 | ALGAR MULTIMÍDIA S/A | 160.637,85 | 160.637,85 | 0,00 | 0,00 | 160.637,85 | 0,00 | 0,00 | 160.637,85 |
| 012.623.141-94 | ANA PAULA MARTINS SILVA | 911,99 | 911,99 | 0,00 | 0,00 | 911,99 | 0,00 | 0,00 | 911,99 |
| 01.979.606/0001-83 | ANDISA ADMINISTRAÇÃO E PARTICIPAÇÕES LTDA | 71.718,51 | 71.718,51 | 0,00 | 0,00 | 71.718,51 | 0,00 | 0,00 | 71.718,51 |
| 095.165.141-20 | ANTONIO TELESFORO DE ALMEIDA | 946,32 | 946,32 | 0,00 | 0,00 | 946,32 | 0,00 | 0,00 | 946,32 |
| 02.011.310/0001-37 | BURITI SERVIÇOS EMPRESARIAIS S/A | 0,00 | 26.000,00 | 0,00 | 0,00 | 26.000,00 | 0,00 | 0,00 | 26.000,00 |
| 26.768.764/0001-15 | CONFIANÇA EMPREENDIMENTOS DIGITAL LTDA | 4.322,00 | 4.322,00 | 0,00 | 0,00 | 4.322,00 | 0,00 | 0,00 | 4.322,00 |
| 37.269.412/0001-31 | LOGOS PROPAGANDA LTDA | 0,00 | 50.000,00 | 0,00 | 0,00 | 50.000,00 | 0,00 | 0,00 | 50.000,00 |
| 37.269.412/0001-31 | LOGOS PROPAGANDA LTDA | 0,00 | 50.000,00 | 0,00 | 0,00 | 50.000,00 | 0,00 | 9.845,00 | 40.155,00 |
| TOTAL | | 614.459,01 | 740.459,01 | 0,00 | 0,00 | 740.459,01 | 0,00 | 9.845,00 | 730.614,01 |



6.4. Pagamentos de Multas e Juros

Os valores pagos decorrentes de Multas e Juros sobre Obrigações Patronais, cuja natureza de despesa é 3.1.90.13.07, sendo os empenhos emitidos aos beneficiários: DEPARTAMENTO ESTADUAL DE TRÂNSITO, CNPJ 02.872.448/0001-20 e CAIXA ECONOMICA FEDERAL, CNPJ 00.360.305/0001-04, são em decorrência de pagamentos fora da competência principal. Essas informações foram extraídas do Relatório do Portal Business Objects - B.O, no dia 19/02/2026, às 10:50, administrado pela Secretaria de Estado da Economia, com base no exercício orçamentário de 2025.

Figura 5. Demonstrativo dos Pagamentos de Multas e Juros

| Beneficiário | Natureza Despesa | Liquidação (Sequencial Empenho) | Liquidação (Histórico Empenho) | Liquidação |
|-----------------------------------|------------------|---------------------------------|---|-------------------|
| DEPARTAMENTO ESTADUAL DE TRANSITO | 3.1.90.13.07 | 2025.2961.006.00136 | Destina-se a cobrir despesas com complemento de valores da folha salarial dos servidores do Detran referente aos juros do FGTS do mês de janeiro de 2025 - Processo SEI 202500025013323. | R\$ 59,15 |
| DEPARTAMENTO ESTADUAL DE TRANSITO | 3.1.90.13.07 | 2025.2961.006.00169 | Destina-se a cobrir despesas com complemento de valores da folha salarial dos servidores do Detran referente aos juros do FGTS do mês de fevereiro de 2025. Processo: 202500025029924 - SEI 75704920. | R\$ 176,16 |
| CAIXA ECONOMICA FEDERAL - CEF | 3.1.90.13.07 | 2025.2961.006.00210 | Destina-se a cobrir despesas com complemento dos juros do FGTS COMPLEMENTAR da folha salarial dos servidores do mês de março de 2025, conforme demonstrativos DESPACHO Nº 1164/2025/DETRAN/GEOF-05016 SEI 76898427. | R\$ 176,13 |
| TOTAL | | | | R\$ 411,44 |

7. Balanço Contábil e Patrimonial (2021 – 2025)

7.1. Comparativo do Patrimônio – Bens Móveis e Bens Imóveis

Tabela 3. Comparativo do Patrimônio – Bens Móveis e Bens Imóveis (2021 – 2025)

| ITEM | DESCRIÇÃO | Exercício 2021 | Exercício 2022 | Exercício 2023 | Exercício 2024 | Exercício 2025 |
|--------------|--------------|--------------------------|--------------------------|--------------------------|--------------------------|--------------------------|
| 1 | BENS MÓVEIS | R\$ 16.139.873,02 | R\$ 14.835.151,40 | R\$ 19.839.124,95 | R\$ 18.553.459,76 | R\$ 15.914.344,11 |
| 2 | BENS IMÓVEIS | R\$ 47.349.490,41 | R\$ 41.888.114,27 | R\$ 40.354.245,54 | R\$ 37.962.986,04 | R\$ 37.362.443,87 |
| TOTAL | | R\$ 63.489.363,43 | R\$ 56.723.265,67 | R\$ 60.193.370,49 | R\$ 56.516.445,80 | R\$ 53.276.787,98 |

Fonte: Sistema de Contabilidade do Estado de Goiás: Demonstrativo Sintético da Movimentação do Ativo Imobilizado e Intangível (Detalhamento no Anexo VII)

Gráfico 3. Comparativo do Patrimônio (2021-2025)

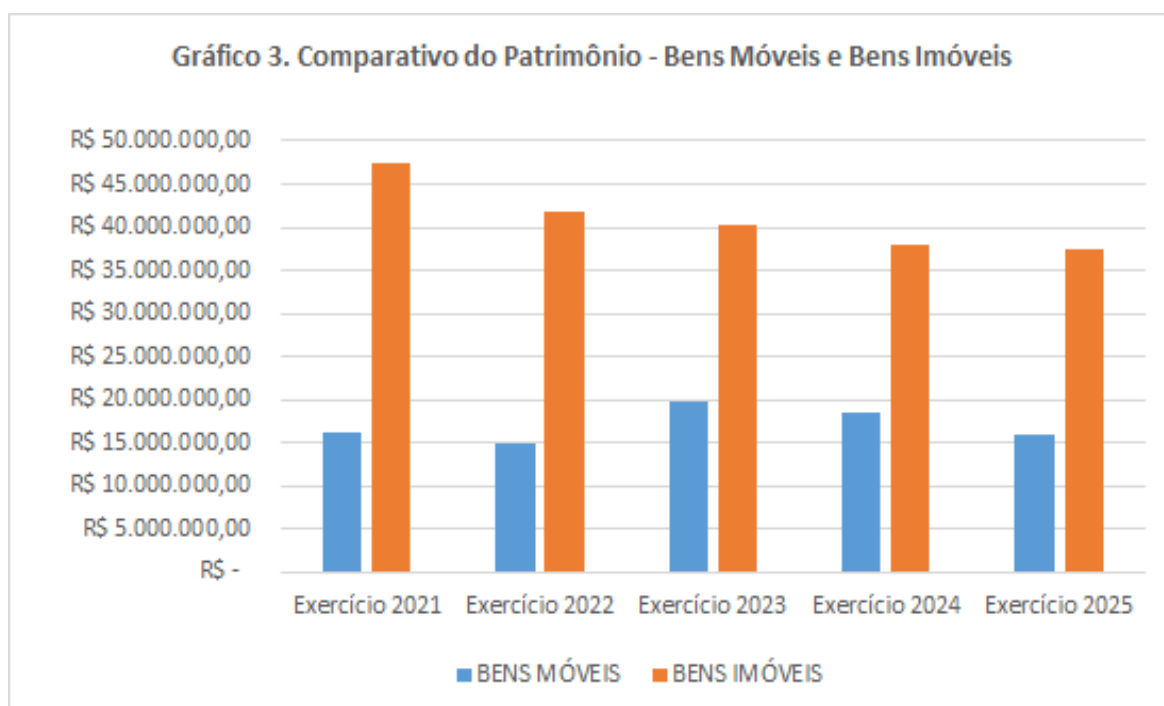

Fonte: Sistema de Contabilidade do Estado de Goiás: Demonstrativo Sintético da Movimentação do Ativo Imobilizado e Intangível (Detalhamento no Anexo VII)

Analisando o Gráfico 3 acima, em relação aos exercícios anteriores, percebe-se que a partir de 2021, em relação aos Bens Móveis, vem acontecendo uma variação, tanto para mais, quanto para menos, de um exercício para outro, isso, em decorrência das aquisições, incorporações, depreciações e reavaliações. Em relação aos Bens Imóveis desta autarquia, a partir do exercício de 2021 em diante ocorre uma redução gradualmente de exercício para exercício.

No exercício de 2025, o valor contabilizado foi de R\$ 37.362.443,87 (trinta e sete milhões, trezentos e sessenta e dois mil, quatrocentos e quarente e três reais e oitenta e sete centavos), sendo que houve aquisições e depreciações, no entanto não houve reavaliações no período de 2025.

7.2. Comparativo do Patrimônio – Despesas com Material de Consumo e Investimentos

Tabela 4. Comparativo Patrimônio: Despesas com Material de Consumo e Investimentos (2021 – 2025)

| ITEM | DESCRIÇÃO | Exercício 2021 | Exercício 2022 | Exercício 2023 | Exercício 2024 | Exercício 2025 |
|--------------|---------------------------|--------------------------|--------------------------|--------------------------|--------------------------|--------------------------|
| 1 | MATERIAL DE CONSUMO | R\$ 5.024.557,79 | R\$ 6.001.003,65 | R\$ 430.947,73 | R\$ 5.836.967,96 | R\$ 4.092.960,77 |
| 2 | INVESTIMENTO - MAT. PERM. | R\$ 7.418.271,41 | R\$ 13.641.073,68 | R\$ 10.524.295,28 | R\$ 15.440.580,44 | R\$ 17.688.072,03 |
| TOTAL | | R\$ 12.442.829,20 | R\$ 19.642.077,33 | R\$ 10.955.243,01 | R\$ 21.277.548,40 | R\$ 21.781.032,80 |

Fonte: Sistema de Contabilidade do Estado de Goiás – Comparativo da Despesa Orçada, Autorizada e Realizada, segundo as Categorias Econômicas e Elementos de Despesas (Detalhamento no Anexo VII).



Gráfico 4. Comparativo Patrimônio: Despesas com Material de Consumo e investimentos (2021-2025)

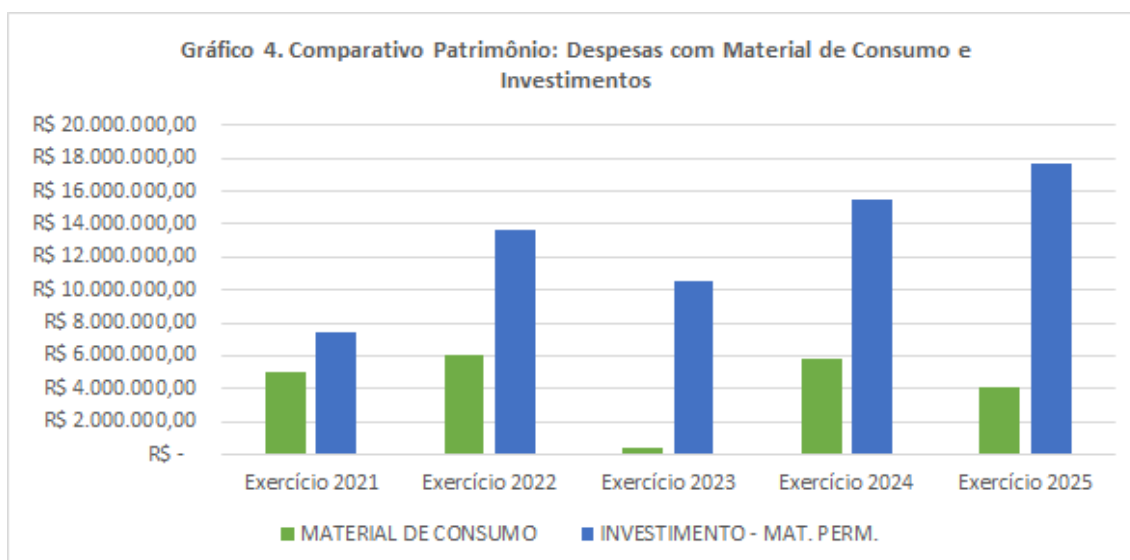

Fonte: Sistema de Contabilidade do Estado de Goiás – Comparativo da Despesa Orçada, Autorizada e Realizada. Segundo as Categorias Econômicas e Elementos de Despesas (Detalhamento no Anexo VII).

No exercício de 2025, houve um aumento das despesas com Materiais de Consumo, em relação ao exercício de 2024, no entanto, o valor total está nos parâmetros dos outros exercícios anteriores. Já as despesas com Investimentos – Materiais Permanentes, o aumento em relação ao ano anterior, se deu por a inclusão dos investimentos em Programas de Informática.

8. Contratos, Convênios e Aquisições:

Durante o exercício de 2025, por meio da Gerência de Compras Governamentais/Coordenação de Gestão de Contratos deste Departamento de Trânsito – DETRAN/GO, foram celebrados:

- 79 Contratos firmados;

- 56 Contratos referentes à prestação de serviços diversos, conforme demanda das variadas áreas;
- 31 Termos Aditivos aos Contratos;
- 25 Contratos de Locação de Imóvel, destinados ao funcionamento das Circunscrições Regionais de Trânsito - CIRETRANs - nos municípios;
- 23 Contratos referentes à aquisição/fornecimento de material;
- 11 Convênios de Multas, sendo que:

O DETRAN/GO possui 39 Convênios de Multas Vigentes no Estado de Goiás, com interveniência da Secretaria de Segurança Pública, entre o DETRAN/GO e os diversos Municípios de Goiás, tendo por objeto estabelecer a cooperação dos partícipes na execução dos procedimentos que propiciem a aplicação da Lei Federal nº 9.503/1997, visando o fiel e pleno cumprimento no âmbito de Circunscrição do Estado de Goiás e do Município, através do DETRAN/GO e da Superintendência Municipal de Trânsito - SMT, no qual os partícipes delegam poderes recíprocos para cumprirem as atribuições descritas no Código de Trânsito Brasileiro e Resoluções nº 66/98, nº 560/2015 e nº 576/2016 do CONTRAN, para autuar, arrecadar e distribuir os valores provenientes da cobrança de multas de suas competências legais (segundo os artigos 22, 23 e 24, do CTB), aplicadas por seus agentes de trânsito e/ou Policiais da Polícia Militar de Goiás, aos proprietários e condutores de veículos automotores, em virtude da infringência à Legislação de Trânsito.

- 38 Convênios de CIRETRAN, que visam a junção dos esforços dos referidos Municípios e desta autarquia, a fim de que, os serviços prestados pelo órgão executivo estadual, alcancem também aquela comunidade, proporcionando maior agilidade e qualidade na execução das atividades exercidas pelo Departamento Estadual de Trânsito de Goiás – DETRAN/GO;

- 01 Convênio com outros Órgãos ou Entidades;
- 41 Termos de Doação, referente à doação de bens móveis para os municípios (veículos automotores);
- 09 Termos de Cooperação Técnica.

Quadro 2. Demonstrativo dos Instrumentos celebrados e vigentes durante o Exercício de 2025

| INSTRUMENTOS | CELEBRADOS | VIGENTES* |
|---|-------------------|------------------|
| Contrato de Locação de Imóveis | 25 | 45 |
| Contrato de Prestação de Serviços | 58 | 78 |
| Contrato de Fornecimento/Aquisição | 23 | 71 |
| Termos Aditivos | 31 | * |
| Convênio de Multas | 11 | 48 |
| Convênio de Ciretran | 38 | 127 |
| Outros Convênios Vigentes | 01 | 06 |
| Termo de Doação | 41 | * |
| Termo de Cooperação | 05 | 11 |
| Total | 233 | 386 |
| <i>*Vigentes integral ou parcialmente durante o exercício</i> | | |

(No Anexo IX consta o Relatório de Contratos, Convênios e Aquisições – DETRAN/GO - 2025)

9. Determinações e Recomendações do TCE-GO

A Comissão Permanente de Tomada de Contas Especial - CPTCE, [Portaria Nº 375, de 21 de maio de 2025](#), realiza o acompanhamento das determinações e recomendações do Tribunal de Contas do Estado de Goiás/TCE-GO para que haja o atendimento tempestivo do que é determinado/recomendado a este DETRAN/GO. (Portaria nº 375/2025 – DETRAN/GO disponível no Anexo X)No entanto, conforme

exposto no Documento SEI – Despacho 93/2026 – DETRAN/CORSET([87220064](#)), emitido pela referida Comissão, processo [202600025014514](#), não houve instauração de Tomada de Contas Especial no exercício de 2025.

ANEXOS

ANEXO I



**TRIBUNAL DE CONTAS DO
ESTADO DE GOIÁS**

GROL
Gerência de Rol de Responsáveis



Usuário: ROL_DETRAN | Setor: DETRAN |
quinta-feira, 26 de fevereiro de 2026

Cadastros ▾
Envio ▾
Consultas ▾
Atualização ▾
Ajuda ▾
Sair

Consulta de Responsáveis por Órgão/Entidade

Indique o Órgão/Entidade e o Exercício que deseja pesquisar

Órgão:

Exercício:

Dados do Órgão

Órgão: DEPARTAMENTO ESTADUAL DE TRÂNSITO DE GOIÁS - DETRAN - DETRAN
 Tipo de Órgão: AUTARQUIA
 Tipo de Poder: PODER EXECUTIVO
 Tipo de Administração: ADMINISTRAÇÃO INDIRETA
 Endereço: AV. ATÍLIO CORREA LIMA
 UF: GO Cidade: GOIANIA
 Bairro: CIDADE JARDIM
 Telefone: 6232728002
 CEP: 74425901
 e-mail: martahfranco@hotmail.com

Responsáveis no Exercício

| Nome do Responsável | Natureza da Responsabilidade | Função | Início Exercício | Fim Exercício | Exercício | Data Envio | Situação |
|-------------------------------|--|--|------------------|---------------|-----------|---------------------|----------|
| ANDRE LUIZ BORGES PIO | IX - O ENCARREGADO DO SETOR FINANCEIRO OU OUTRO CO-RESPONSÁVEL POR ATOS DE GESTÃO, DEFINIDOS EM LEI, REGULAMENTO OU ESTATUTO | DIRETOR | 03/12/2025 | | 2025 | 24/02/2026 12:31:48 | Validado |
| ANTONIO VITAL ALVES DA SILVA | XII - GESTORES E ASSESSORES JURÍDICOS | PROCURADOR DO ESTADO | 02/04/2024 | | 2025 | 25/02/2026 14:10:33 | Validado |
| AUGUSTO MARTINS FERNANDES | XI - PREGOEIROS | PREGOEIRO | 01/01/2025 | | 2025 | 25/02/2026 14:10:33 | Validado |
| JOSE LUCIO ALVES DE OLIVEIRA | IX - O ENCARREGADO DO SETOR FINANCEIRO OU OUTRO CO-RESPONSÁVEL POR ATOS DE GESTÃO, DEFINIDOS EM LEI, REGULAMENTO OU ESTATUTO | DIRETOR | 03/04/2023 | 03/12/2025 | 2025 | 25/02/2026 14:10:33 | Validado |
| PATRICIA DE PAULO FONSECA | X - MEMBROS DE COMISSÕES DE LICITAÇÃO | MEMBRO | 02/05/2023 | | 2025 | 25/02/2026 14:10:33 | Validado |
| RAFAEL ANDRE DE ARAUJO | XIII - O ENCARREGADO DO ALMOXARIFADO OU DO MATERIAL EM ESTOQUE | GERENTE DE APOIO ADMINISTRATIVO E LOGÍSTICO | 18/04/2023 | 01/09/2025 | 2025 | 25/02/2026 14:10:33 | Validado |
| RAIMUNDO COELHO PINTO JÚNIOR | XIV - O ENCARREGADO DO DEPÓSITO DE MERCADORIAS E BENS APREENDIDOS | GERENTE DE FISCALIZAÇÃO E APLICAÇÃO DE PENALIDADES | 18/12/2024 | | 2025 | 25/02/2026 14:10:33 | Validado |
| SUZETE MAIRE CAETANO COUTINHO | X - MEMBROS DE COMISSÕES DE LICITAÇÃO | MEMBRO | 02/05/2023 | | 2025 | 25/02/2026 14:10:33 | Validado |
| WALDIR SOARES DE OLIVEIRA | III - DIRIGENTE MÁXIMO | PRESIDENTE | 02/03/2023 | | 2025 | 25/02/2026 14:10:33 | Validado |

☒ [Clique para ver os detalhes e, caso necessário, alterar/excluir](#)

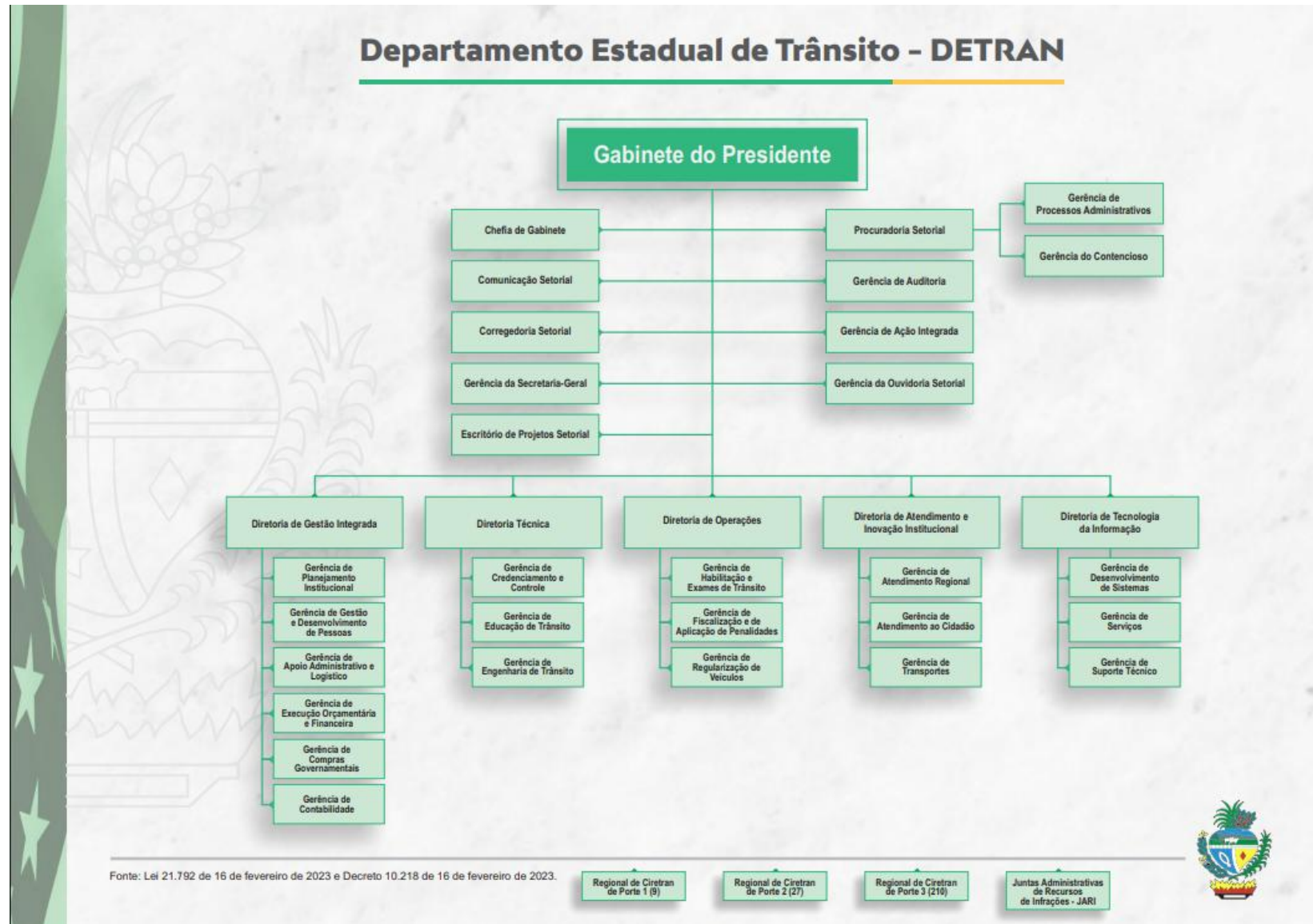

Rol de Responsáveis - Tribunal de Contas do Estado de Goiás

ANEXO II**ORGANOGRAMA DETRAN/GO AMPLIADO (2025)**

Departamento Estadual de Trânsito de Goiás – DETRAN/GO
Avenida Engenheiro Atílio Corrêa Lima, 1875, Cidade Jardim, Goiânia/GO
Telefone: (62) 3272–8002

ANEXO III

DESCRIÇÃO ANALÍTICA DA EXECUÇÃO DAS INICIATIVAS DOS PROGRAMAS EXERCÍCIO 2025 2961 - DEPARTAMENTO ESTADUAL DE TRÂNSITO - DETRAN

INSTITUCIONAL

1. Gestor

Waldir Soares de Oliveira.

2. Síntese da Gestão

2.1 Aspectos Gerais

O Departamento Estadual de Trânsito de Goiás (DETRAN/GO) tem como missão oferecer serviços públicos de qualidade, com apoio de tecnologia avançada, e promover um trânsito mais seguro por meio da educação e da conscientização de todos os usuários das vias. Nos últimos anos, o órgão tem investido na modernização dos serviços digitais para facilitar o acesso da população. Entre os avanços, destacam-se o pagamento de taxas via Pix, que antes só podia ser feito por boleto ou DUA, a venda digital de veículos pelo aplicativo da Carteira Digital de Trânsito e a emissão online de certidões, reduzindo prazos, custos e burocracias. O Portal Expresso também ampliou a praticidade, agilidade e transparência na resolução das demandas dos cidadãos.

O DETRAN/GO registrou mais de 18 milhões de atendimentos ao cidadão, somando atendimentos presenciais, digitais e remotos. O autoatendimento digital alcançou mais de 22 milhões de registros, representando um aumento de 57,2 % em relação ao exercício anterior, reflexo direto da ampliação e modernização dos serviços eletrônicos. O atendimento presencial teve uma redução de 15,65% em relação à 2024, enquanto o teleatendimento contabilizou mais de 472 mil atendimentos, reforçando a estratégia de multicanalidade e democratização do acesso aos serviços públicos.

A transformação digital consolidou-se como eixo estruturante da gestão. A implantação da prova teórica digital reduziu o tempo médio de espera para exames de 16 para 5 dias em Goiânia e possibilitou a ampliação do atendimento aos 246 municípios goianos. A digitalização de serviços como indicação de real condutor, recursos administrativos, liberação de veículos e notificações de julgamento contribuiu para maior eficiência, redução de custos operacionais e ampliação do acesso da população aos serviços do DETRAN/GO.

No âmbito da habilitação de condutores, foram aplicados mais de 476 mil exames, entre provas teóricas e práticas, em 116 municípios goianos. Ao longo do exercício, foram emitidas mais de 690 mil CNHs, ampliando o acesso da população ao documento essencial para a inserção no mercado de trabalho e para a mobilidade segura. Com o objetivo de ampliar o acesso aos serviços de habilitação no interior, foi implementada uma estratégia inovadora com a aquisição de vans adaptadas e equipadas com tecnologia, destinadas à aplicação de provas teóricas em municípios com menor oferta de bancas. Inicialmente, duas unidades foram colocadas em operação, com previsão de ampliação da frota para quatro veículos.

Com foco na redução de sinistros, as campanhas publicitárias do DETRAN/GO ganharam repercussão nacional e foram premiadas no 39º Prêmio Colunistas Brasília, conquistando três categorias relacionadas a produtos e serviços públicos. As campanhas continuam sendo um dos principais eixos de atuação do órgão, abordando temas como direção sob efeito de álcool, respeito aos limites de velocidade, uso do cinto de segurança e atenção aos motociclistas. A proposta é usar linguagem simples para sensibilizar a população, incentivar mudanças de comportamento e preservar vidas.

As ações de fiscalização e engenharia de trânsito foram ampliadas. O programa Balada Responsável, que combate a combinação de álcool e direção, especialmente à noite e em feriados, conta com o apoio da Guarda Civil Metropolitana e da Polícia Militar. Em 2025, a operação esteve presente em 12 municípios. Já a Patrulha Randandan, iniciada em fevereiro em parceria com o Batalhão de Trânsito, busca coibir o uso de escapamentos adulterados, que causam impactos ambientais e sociais. Esse serviço com menos de um ano de implementação autuou mais de 5200 condutores que conduziam veículos com descarga livre e também com silenciador de motor de explosão defeituoso. Patrulha DETRAN/GO, por sua vez, atua na remoção de veículos abandonados ou sucateados, contribuindo para a mobilidade urbana, a organização do espaço público e o combate a focos do mosquito *Aedes aegypti*. Foi recolhido nos dois primeiros quadrimestres deste ano 806 veículos abandonados ou em condição de sucatas.

O Programa Sinaliza Goiás também se destaca por sua contribuição para a segurança viária. Alinhado ao Plano de Governo, o programa identifica locais com maior incidência de acidentes, reforça a sinalização e intensifica ações educativas. Para enfrentar esse cenário, a meta anual do programa é executar 220 mil m² de sinalização horizontal, alcançando até o momento mais de 270.588,45 m². Já a sinalização vertical superou a meta: foram instaladas 8.020 unidades neste ano, frente à meta de 6 mil unidades. Os resultados demonstram o compromisso do DETRAN/GO com a redução de acidentes no Estado.

O Programa de Fiscalização de Empresas de desmontagem de veículos automotores e comércio de peças usadas em Goiás consiste em uma ação conjunta do DETRAN/GO, Secretaria de Segurança Pública, Polícia Militar, Corpo de Bombeiro Militar, Polícia Civil e Polícia Técnico Científica e tem como objetivo fazer com que a Legislação do Desmonte seja cumprida.

Em Janeiro de 2025 iniciaram as fiscalizações orientadoras, que visam verificar a regularidade, conformidade da estrutura e das atividades da empresa de desmontagem, a fim de orientar e aferir o cumprimento da legislação vigente, por meio da lavratura de auto de infração orientador, emitido por fiscais, contendo a formalização das irregularidades constatadas. Ao longo deste ano foram realizadas 1.189 fiscalizações orientadoras em 58 municípios do Estado.

As fiscalizações iniciaram em julho de 2025, sendo realizadas, até o início do mês de dezembro deste ano, 25 fiscalizações em 09 municípios. Foram lavrados 31 autos de infração com a instauração de seus respectivos processos administrativos sancionadores.

Já no que se refere a Mini Cidade do trânsito, esta foi inaugurada em outubro, um espaço inédito no Brasil voltado à educação de trânsito para crianças. A estrutura dispõe de uma pista equipada para simular situações reais de circulação, reproduzindo, em escala reduzida, o ambiente urbano. O objetivo é transmitir, desde cedo, valores como cidadania, segurança, respeito às leis e preservação da vida.

Todo esse conjunto de ações reforça o compromisso do DETRAN/GO em promover um trânsito mais seguro, aliando tecnologia, fiscalização, educação e cuidado com a sociedade.

2.2 Entregas Relevantes nesse Exercício

1 – Veículo Legal:

Patrulha Randandan tem como objetivo fiscalizar e combater a circulação de motocicletas que perturbam o sossego público.

2 - Detran Digital:

Pagamento de taxas por meio do Pix que permite o usuário quitar seus débitos de forma rápida, prática e segura, com a confirmação do pagamento em poucos minutos.

3 - Unidade Detran Construída

Mini Cidade:

Inauguração da Mini Cidade que tem como finalidade educação de trânsito para crianças.

2.3 Premiações / Destaque nesse Exercício

O DETRAN/GO foi premiado na primeira edição Governança e Monitoramento: Excelência em Gestão Pública, nas categorias: Ranking Monitoramento de Projetos e Ranking Escritórios de Projetos

Foi destaque no 39º Prêmio Colunistas Brasília em suas campanhas publicitárias com a conquista de 3 medalhas. São elas: “Quem vai pagar essa conta”, “Carnaval 2024 – Mídia Exterior” e “Carnaval 2024 – Spot de Rádio”.

2.4 Possui Planejamento Estratégico Institucional - PEI

SIM

2.5 Que outros instrumentos de planejamento foram utilizados

Matriz SWOT (forças e fraquezas, oportunidades e ameaças), Ciclo PDCA (Planejar, FAzer, Monitorar, Avaliar/Agir), Gestão de Riscos, Business Process Management (BPM)

2.6 Principais Indicadores

Principais Indicadores

Quantidade de atendimentos – serviço com a finalidade de atender as necessidades da sociedade de forma inovadora, eficiente e comprometida. Os atendimentos são realizados de maneira presencial nos Vapt-Vupts, Ciretrans, Disk-Detran 154, aplicativo ou site do Detran/GO.

Quantidade de CNHs emitidas – processos que envolvem os exames de prática de direção veicular, como aplicação de provas teóricas de legislação de trânsito e habilitação de condutor.

Quantidade de sistemas desenvolvidos – implantação e evolução da estrutura de hardwares, software, rede, comunicação e segurança física e lógica para arquitetar soluções de tecnologia de ponta inovadoras que atendam de forma eficiente o cidadão.

Quantidade de sinistros de trânsito por 100 mil habitantes – ações que visam despertar o comportamento mais consciente não apenas do condutor de veículo, mas também do pedestre e do ciclista e de todos os envolvidos no trânsito, por meio de fiscalizações, operações de conscientização, palestras educativas e sinalizações viárias implantadas.

Quantidade de veículos licenciados – ações que visam a regularização de veículos que trafegam em todo Estado de Goiás.

PROGRAMAS DE GOVERNO

PROGRAMA: 1036 - TRÂNSITO SEGURO

INICIATIVA: 10048 - CONDUTOR HABILITADO

ÓRGÃO RESPONSÁVEL: 2961 - DEPARTAMENTO ESTADUAL DE TRÂNSITO - DETRAN

U.O.: 2961 - DEPARTAMENTO ESTADUAL DE TRÂNSITO - DETRAN

ENTREGAS

| ENTREGA | VALORES FÍSICOS | | VALORES FINANCEIROS R\$ | | | AÇÕES ORÇAMENTÁRIAS |
|--|-----------------|-----------|-------------------------|--------------------|-------------------------|--|
| | PREVISTO | REALIZADO | ESTIMADO PPA | DOTAÇÃO AUTORIZADA | LIQUIDAÇÕES MONITORADAS | |
| 18942 - PRODUTO DE GESTÃO CONDUTOR HABILITADO / NUMERO (01/01/2024 - 31/12/2027) | 1,0 | 1,0 | 38.739.979,39 | 55.857.306,94 | 40.991.785,40 | 2453 - GESTÃO DA INICIATIVA DE CONDUTOR HABILITADO (R\$ 37.923.729,54) |
| 18241 - BANCA EXAMINADORA DE LEGISLAÇÃO DE TRÂNSITO REALIZADA / NUMERO (01/01/2024 - 31/12/2027) | | 169.608,0 | | 0,00 | | |
| 18243 - BANCA EXAMINADORA DE PRÁTICA DE DIREÇÃO REALIZADA / NUMERO (01/01/2024 - 31/12/2027) | | 312.329,0 | | 0,00 | | |
| 7638 - CNH EMITIDA / NUMERO (01/01/2024 - 31/05/2025) | | 276.443,0 | | 0,00 | | |

Resultado das Entregas / Ações

As liquidações monitoradas não atingiram a dotação orçamentária, devido a uma ampliação do uso da CNH digital e uma maior eficiência e organização das bancas examinadoras. Houve melhor aproveitamento dos examinadores de acordo com a logística e infraestrutura disponível. O suplemento foi necessário para estender o alcance das provas práticas e teóricas, com os recursos adquiridos e as novas adequações para aumento do ritmo de execução de serviços.

3. Descrição Analítica

3.1 Resultado da Iniciativa

As ações desenvolvidas no âmbito da iniciativa Condutor Habilitado resultaram na ampliação e qualificação do acesso aos serviços de habilitação em todo o Estado, com impactos diretos na interiorização do atendimento, na eficiência administrativa e na redução de barreiras ao ingresso de novos condutores no processo de habilitação. A manutenção dos volumes de exames aplicados em patamares semelhantes aos do exercício anterior assegurou a continuidade da prestação do serviço, ao mesmo tempo em que novas estratégias operacionais foram incorporadas para ampliar o alcance territorial.

A implementação das unidades móveis para aplicação de provas teóricas representou um avanço significativo na política de descentralização dos serviços do Detran-GO. A utilização de vans adaptadas e equipadas com tecnologia permitiu levar o serviço a

municípios com menor oferta de bancas, reduzindo deslocamentos, custos e tempo de espera para os candidatos.

De forma complementar, a divulgação sistemática do calendário mensal das provas de prática de direção, legislação de trânsito e junta técnica contribuiu para maior previsibilidade, transparência e organização do processo de habilitação, beneficiando candidatos e Centros de Formação de Condutores. Essa medida fortaleceu o planejamento das demandas e reduziu assimetrias no acesso aos exames. Associadas às ações educativas voltadas à formação de novos condutores, essas entregas contribuíram para um processo de habilitação mais acessível, moderno e eficiente, alinhado às diretrizes de segurança viária e ao compromisso institucional com a qualificação dos condutores em todo o Estado de Goiás.

3.2 Observações

Em 2025, os volumes físicos relativos à realização de exames no âmbito da habilitação de condutores apresentaram continuidade em relação ao ano anterior, refletindo a manutenção regular da oferta desses serviços essenciais ao processo de obtenção da Carteira Nacional de Habilitação (CNH).

Para ampliar o acesso às provas teóricas e reduzir a necessidade de deslocamentos até as unidades convencionais, o Departamento Estadual de Trânsito de Goiás (DETRAN/GO) implementou uma estratégia de interiorização por meio de unidades móveis adaptadas. Inicialmente, duas vans equipadas com tecnologia de ponta foram disponibilizadas para percorrer municípios do interior do Estado, com previsão de expansão da frota para quatro veículos. Cada unidade móvel possui capacidade para atender até dois municípios por dia, aplicando provas teóricas para aproximadamente 90 candidatos por veículo em cada dia de operação.

Como medida complementar à interiorização, o DETRAN/GO passou a divulgar de forma sistemática o calendário mensal das bancas examinadoras para as provas de prática de direção (PD), legislação de trânsito (LT) e junta técnica (JT), reforçando o compromisso com a transparência e com a organização do processo de habilitação. Essa divulgação permite que candidatos e Centros de Formação de Condutores (CFCs) programem seus agendamentos com antecedência, contribuindo para o fortalecimento da eficiência e da previsibilidade no atendimento.



INICIATIVA: 10264 - VEÍCULO LEGAL

ÓRGÃO RESPONSÁVEL: 2961 - DEPARTAMENTO ESTADUAL DE TRÂNSITO - DETRAN

U.O.: 2961 - DEPARTAMENTO ESTADUAL DE TRÂNSITO - DETRAN

ENTREGAS

| ENTREGA | VALORES FÍSICOS | | VALORES FINANCEIROS R\$ | | | AÇÕES ORÇAMENTÁRIAS |
|--|-----------------|-------------|-------------------------|--------------------|-------------------------|---|
| | PREVISTO | REALIZADO | ESTIMADO PPA | DOTAÇÃO AUTORIZADA | LIQUIDAÇÕES MONITORADAS | |
| 18709 - PRODUTO DE GESTÃO VEÍCULO LEGAL / NUMERO (01/01/2024 - 31/12/2027) | 1,0 | 1,0 | 27.347.815,63 | 25.000.000,00 | 13.419.041,19 | 2457 - GESTÃO DA INICIATIVA VEÍCULO LEGAL (R\$ 13.419.041,19) |
| 18519 - VEÍCULOS LEILOADOS / NUMERO (01/01/2024 - 31/12/2027) | | 3.834,0 | | 0,00 | | |
| 18962 - VEÍCULO GUINCHADO / NUMERO (01/01/2024 - 31/12/2027) | | 30.583,0 | | 0,00 | | |
| 20554 - VEÍCULO LICENCIADO / NUMERO (01/06/2025 - 31/12/2027) | | 2.004.781,0 | | 0,00 | | |
| 8282 - VEÍCULO LICENCIADO / NUMERO (01/01/2024 - 31/05/2025) | | 769.229,0 | | 0,00 | | |

Resultado das Entregas / Ações

O estimado no PPA, foi suficiente para as liquidações monitoradas. Houve restrição legal, postergando a contratação de mais uma empresa para serviço de guincho, no entanto, não houve prejuízo à segurança viária e ao interesse público, combinando a gestão prudente dos recursos, à manutenção da efetividade das ações e o alcance dos objetivos institucionais.

3. Descrição Analítica

3.1 Resultado da Iniciativa

As ações desenvolvidas no âmbito da iniciativa Veículo Legal geraram impactos relevantes na organização do espaço urbano, na regularização da frota e na melhoria das condições de mobilidade e segurança viária no Estado de Goiás. A remoção sistemática de veículos irregulares, abandonados ou em desacordo com a legislação contribuiu para a liberação das vias públicas, a redução de obstruções ao tráfego e a mitigação de riscos à segurança de condutores, pedestres e ciclistas.

A iniciativa também produziu efeitos positivos na saúde pública e no meio ambiente, ao eliminar potenciais focos de proliferação de vetores e reduzir a poluição sonora associada a veículos em situação irregular. Ao assegurar que veículos apreendidos retornem à circulação apenas após a regularização ou sejam destinados ao leilão, o programa fortaleceu o cumprimento da legislação de trânsito, promoveu maior responsabilidade dos proprietários e contribuiu para um trânsito mais organizado, seguro e compatível com o interesse coletivo.

3.2 Observações

Por meio da iniciativa Veículo Legal, o DETRAN-GO executou em 2025, um conjunto integrado de ações voltadas à regularização da frota, à ordenação do espaço urbano e ao apoio às operações de fiscalização de trânsito. Destaca-se o Disque-Guincho, disponível 24 horas pelo telefone 154, que facilitou a remoção de veículos estacionados de forma irregular, contribuindo para a fluidez do tráfego e para o atendimento ágil às demandas da população. A iniciativa também contou com a atuação do Programa Patrulha Detran, responsável pela remoção de veículos e carcaças abandonadas em vias públicas, promovendo a limpeza urbana e colaborando com ações de saúde pública, especialmente no combate a focos do mosquito *Aedes aegypti*. De forma complementar, a Patrulha Randandan atuou na fiscalização e no combate à circulação de motocicletas com escapamentos adulterados, que causam poluição sonora e perturbação do sossego público, bem como no apoio às operações da Balada Responsável, todas dependentes da estrutura de guinchamento.

No exercício, foram realizados dois leilões, nos meses de maio e setembro, totalizando 3.834 veículos leiloados, referentes a apreensões em que não houve regularização por parte dos proprietários dentro do prazo legal. Além disso, a iniciativa contribuiu para a regularização de 2.499.933 veículos licenciados no período, considerando os registros acumulados de janeiro a dezembro. As ações desenvolvidas permitiram que veículos apreendidos retornassem à circulação de forma regular, após a quitação de débitos e adequação às normas, ou, quando não recuperados, fossem destinados ao leilão, garantindo o cumprimento da legislação e a correta gestão da frota no Estado de Goiás.

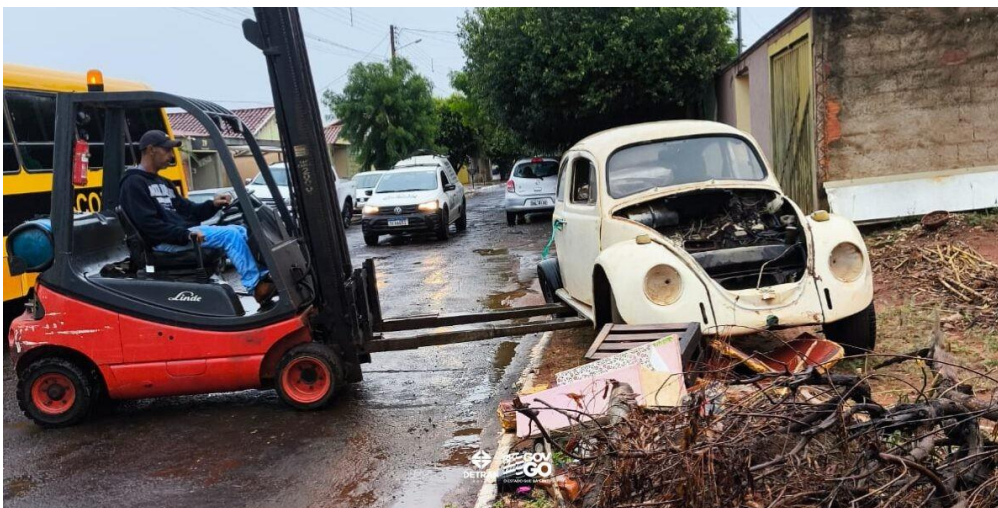

INICIATIVA: 10262 - UNIDADE DETRAN CONSTRUÍDA

ÓRGÃO RESPONSÁVEL: 2961 - DEPARTAMENTO ESTADUAL DE TRÂNSITO - DETRAN

U.O.: 2961 - DEPARTAMENTO ESTADUAL DE TRÂNSITO - DETRAN

ENTREGAS

| ENTREGA | VALORES FÍSICOS | | VALORES FINANCEIROS R\$ | | | AÇÕES ORÇAMENTÁRIAS |
|---|-----------------|-----------|-------------------------|--------------------|-------------------------|--|
| | PREVISTO | REALIZADO | ESTIMADO PPA | DOTAÇÃO AUTORIZADA | LIQUIDAÇÕES MONITORADAS | |
| 18047 - ESCOLA PÚBLICA DE TRÂNSITO CONSTRUÍDA / PERCENTUAL (01/01/2024 - 31/05/2025) | 100,0 | 0,0 | 1.200.000,00 | 0,00 | 0,00 | |
| Resultado das Entregas / Ações Entrega não executada. | | | | | | |
| 18525 - CONDOMÍNIO GOIÁS CONSTRUÍDO / UNIDADE (01/01/2024 - 31/12/2027) | 60,0 | 0,0 | 10.000.000,00 | 50.000,00 | 0,00 | 3258 - CONSTRUÇÃO DO CONDOMÍNIO GOIÁS (R\$ 0,00) |
| Resultado das Entregas / Ações Entrega não executada. | | | | | | |
| 18984 - SEDE ADMINISTRATIVA CONSTRUÍDA / PERCENTUAL (01/01/2024 - 31/05/2025) | 100,0 | 0,0 | 3.600.000,00 | 0,00 | 0,00 | |
| Resultado das Entregas / Ações Entrega não executada. | | | | | | |
| 20193 - MINI CIDADE DE TRÂNSITO / PERCENTUAL (01/06/2025 - 31/12/2027) | 80,0 | 100,0 | 1.000.000,00 | 0,00 | 0,00 | 2602 - ESPAÇO EDUCATIVO - MINI CIDADE DE TRÂNSITO (R\$ 0,00) |
| Resultado das Entregas / Ações A Mini Cidade de Trânsito foi inaugurada em 09 de outubro de 2025, consolidando um espaço pioneiro no Brasil voltado à educação de trânsito para crianças. A iniciativa materializa uma estratégia pedagógica inovadora, que possibilita às crianças vivenciarem, na prática, experiências reais do trânsito, promovendo aprendizado ativo, cidadania e conscientização desde a infância. O espaço conta com uma área estruturada com a recriação de um ambiente urbano em escala reduzida, incluindo pistas asfaltadas, faixas de pedestres, placas de sinalização, semáforos e ciclovias. Durante as atividades, as crianças participam de ações práticas, com miniveículos elétricos, bicicletas e exercitam a circulação como pedestres, sempre sob a orientação de monitores e agentes de trânsito, que acompanham e explicam as regras de forma didática. O aprendizado envolve temas como o significado das cores do semáforo, a interpretação das placas, o uso do cinto de segurança e o respeito às leis de trânsito. A Mini Cidade foi preparada para receber até 120 crianças por dia, em turmas simultâneas de 60 alunos, garantindo ambiente seguro, organizado e adequado às atividades educativas. A execução da ação não gerou custo direto, uma vez que utilizou materiais já existentes em estoque e mão de obra própria do DETRAN-GO, evidenciando o uso eficiente dos recursos públicos e o compromisso institucional com a formação de futuros cidadãos mais conscientes e responsáveis no trânsito. | | | | | | |
| 20206 - CIDADE DE TRÂNSITO / PERCENTUAL (01/06/2025 - 31/12/2027) | 80,0 | 0,0 | 0,00 | 0,00 | 0,00 | 2603 - CENTRO INTEGRADO PARA EXAMES DE HABILITAÇÃO - CIDADE DE TRÂNSITO (R\$ 0,00) |
| Resultado das Entregas / Ações Entrega não executada. | | | | | | |
| 20580 - ESCOLA PÚBLICA DE TRÂNSITO ENTREGUE / UNIDADE (01/06/2025 - 31/12/2027) | 0,0 | 0,0 | 0,00 | 0,00 | 0,00 | |
| Resultado das Entregas / Ações Realização física não prevista para 2025. | | | | | | |
| 20679 - SEDE ADMINISTRATIVA CONSTRUÍDA / PERCENTUAL (01/06/2025 - 31/12/2027) | 40,0 | 0,0 | 15.000.000,00 | 8.260.018,06 | 0,00 | 3259 - CONSTRUÇÃO DA SEDE ADMINISTRATIVA (R\$ 0,00) |
| Resultado das Entregas / Ações Em planejamento. Foram concluídas todas as etapas preparatórias relacionadas à ação Sede Administrativa Construída, incluindo os estudos técnicos, termo de referência, estimativa de custo e a realização do procedimento licitatório, que resultou na contratação da empresa vencedora. Contudo, antes do início da execução física da obra, o contrato firmado foi suspenso por determinação do Tribunal de Contas do Estado de Goiás (TCE-GO), no âmbito de medida cautelar, para fins de análise e verificação de aspectos relacionados ao julgamento das propostas técnicas. Dessa forma, embora o processo licitatório tenha sido regularmente concluído no âmbito administrativo, a execução da entrega física ficou temporariamente interrompida, em estrita observância às determinações do órgão de controle externo. | | | | | | |

3. Descrição Analítica

3.1 Resultado da Iniciativa

O conjunto das ações Sede Administrativa Construída, Escola Pública de Trânsito Entregue, Cidade de Trânsito, Mini Cidade de Trânsito e Condomínio Goiás Construído representa um eixo estruturante de modernização institucional, com impactos diretos na qualificação da gestão, na melhoria dos serviços prestados e no fortalecimento da política de educação e segurança no trânsito. A consolidação de novas estruturas físicas permitirá a reorganização administrativa, a otimização do uso dos espaços públicos e a centralização de atividades estratégicas, promovendo maior eficiência operacional, integração entre áreas e melhor atendimento ao cidadão.

As ações voltadas à educação para o trânsito ampliam o alcance e a efetividade das iniciativas pedagógicas do Departamento Estadual de Trânsito de Goiás, contemplando públicos diversos, desde crianças até futuros condutores, por meio de ambientes adequados à vivência prática, à aprendizagem e à avaliação. A implantação da Cidade de Trânsito e da Escola Pública de Trânsito qualificará o processo de formação e avaliação de condutores, assegurando maior transparência, confiabilidade e padronização dos exames,

enquanto a Mini Cidade de Trânsito fortalece a conscientização desde a infância. Em conjunto, essas ações contribuem para a construção de um trânsito mais seguro, humano e responsável.

3.2 Observações

A efetivação da ação Escola Pública de Trânsito Construída está condicionada à execução da Sede Administrativa, uma vez que esta permitirá a realocação das gerências atualmente instaladas no Bloco 15. Após a transferência dessas unidades para a nova sede, o referido bloco passará por adequações estruturais e funcionais para sua adaptação e transformação em Escola Pública de Trânsito. A ação Condomínio Goiás Construído permaneceu em fase de análise e estudos técnicos preliminares, voltados à avaliação da viabilidade administrativa, orçamentária e definição do modelo de implantação. Foram concluídas todas as etapas preparatórias relacionadas à ação Sede Administrativa Construída, incluindo os estudos técnicos, termo de referência, estimativa de custo e a realização do procedimento licitatório, que resultou na contratação da empresa vencedora. Contudo, antes do início da execução física da obra, o contrato firmado foi suspenso por determinação do Tribunal de Contas do Estado de Goiás (TCE-GO), no âmbito de medida cautelar, para fins de análise e verificação de aspectos relacionados ao julgamento das propostas técnicas.

Dessa forma, embora o processo licitatório tenha sido regularmente concluído no âmbito administrativo, a execução da entrega física ficou temporariamente interrompida, em estrita observância às determinações do órgão de controle externo. A ação Cidade de Trânsito terá início previsto para o exercício de 2026. Trata-se de um projeto estratégico voltado à modernização das estruturas destinadas à aplicação das Provas de Legislação Teórica (LT) e Provas Práticas de Direção Veicular (PD) do DETRAN/GO, no município de Goiânia/GO, com o objetivo de qualificar o processo de avaliação dos condutores.

O espaço contará com pistas específicas para provas práticas das categorias A, B, C, D e E, salas para aplicação das provas teóricas, sala de espera para os usuários, estacionamento, ambientes destinados aos examinadores de trânsito, entre outras estruturas de apoio, assegurando melhores condições operacionais.



INICIATIVA: 10211 - PROGRAMA DETRAN SOCIAL

ÓRGÃO RESPONSÁVEL: 2961 - DEPARTAMENTO ESTADUAL DE TRÂNSITO - DETRAN

U.O.: 2961 - DEPARTAMENTO ESTADUAL DE TRÂNSITO - DETRAN

ENTREGAS

| ENTREGA | VALORES FÍSICOS | | VALORES FINANCEIROS R\$ | | | AÇÕES ORÇAMENTÁRIAS |
|---|-----------------|-----------|-------------------------|--------------------|-------------------------|---|
| | PREVISTO | REALIZADO | ESTIMADO PPA | DOTAÇÃO AUTORIZADA | LIQUIDAÇÕES MONITORADAS | |
| 20552 - CNH SOCIAL EMITIDA / NUMERO (01/06/2025 - 31/12/2027) | 400,0 | 0,0 | 9.900.000,00 | 750.000,00 | 23.653,58 | 2455 - EMISSÃO DE CNH SOCIAL (R\$ 113.251,84) |
| Resultado das Entregas / Ações Entrega não executada em 2025, no entanto, as liquidações referem-se a saldos remanescentes. | | | | | | |
| 7640 - CNH SOCIAL EMITIDA / NUMERO (01/01/2024 - 31/05/2025) | 70,0 | 70,0 | 9.900.000,00 | 0,00 | 89.598,26 | |
| Resultado das Entregas / Ações Entrega descontinuada. Manutenção de liquidação referente a quitação de saldo residual. | | | | | | |

3. Descrição Analítica

3.1 Resultado da Iniciativa

Não houve abertura de nova etapa da CNH SOCIAL em 2025. Essa iniciativa impacta na vida do cidadão de baixa renda que passa a ter a possibilidade de ter a Carteira Nacional de Habilitação de forma gratuita. Esta iniciativa vem sendo utilizada apenas para aqueles candidatos que deram início ao processo de habilitação nas etapas de anos anteriores. Porém, em 2025 não houve o lançamento de uma nova etapa.

3.2 Observações

As entregas 7640 e 20552, CNH SOCIAL EMITIDA, tratam do mesmo produto. O programa chegou ao final, conforme apontamento em SEI 202500025127180. No código 7640 houve a entrega de 70 CNH's em 2025. A permanência e alteração para o código 20552, justifica-se para o pagamento de lotes residuais que possam surgir. A meta foi reajustada para 400, sendo que pode e deve ser revisada

e reduzida pela Coordenação da CNH Social, quando achar necessário.

INICIATIVA: 10028 - ATENDIMENTO DETRAN REALIZADO

ÓRGÃO RESPONSÁVEL: 2961 - DEPARTAMENTO ESTADUAL DE TRÂNSITO - DETRAN

U.O.: 2961 - DEPARTAMENTO ESTADUAL DE TRÂNSITO - DETRAN

ENTREGAS

| ENTREGA | VALORES FÍSICOS | | VALORES FINANCEIROS R\$ | | | AÇÕES ORÇAMENTÁRIAS |
|---|-----------------|--------------|-------------------------|--------------------|-------------------------|---|
| | PREVISTO | REALIZADO | ESTIMADO PPA | DOTAÇÃO AUTORIZADA | LIQUIDAÇÕES MONITORADAS | |
| 18762 - PRODUTO DE GESTÃO ATENDIMENTO DETRAN REALIZADO / NUMERO (01/01/2024 - 31/12/2027) | 1,0 | 1,0 | 15.689.273,39 | 17.091.671,00 | 14.336.596,84 | 2452 - GESTÃO DE ATENDIMENTOS DO DETRAN (R\$ 11.988.611,40) |
| 19072 - ATENDIMENTO VIA WHATSAPP DETRAN REALIZADO / NUMERO (01/01/2024 - 31/05/2025) | | 0,0 | | 0,00 | | |
| 20555 - ATENDIMENTO PRESENCIAL REALIZADO / NUMERO (01/06/2025 - 31/12/2027) | | 1.814.840,0 | | 0,00 | | |
| 20682 - ATENDIMENTO VIA WHATSAPP DETRAN REALIZADO / NUMERO (01/06/2025 - 31/12/2027) | | 116.583,0 | | 0,00 | | |
| 8344 - ATENDIMENTO PRESENCIAL REALIZADO / NUMERO (01/01/2024 - 31/05/2025) | | 1.296.620,0 | | 0,00 | | |
| 8346 - AUTOATENDIMENTO REALIZADO / NUMERO (01/01/2024 - 31/05/2025) | | 8.128.190,0 | | 0,00 | | |
| 8346 - AUTOATENDIMENTO REALIZADO / NUMERO (01/06/2025 - 31/12/2027) | | 14.305.516,0 | | 0,00 | | |
| 8347 - TELEATENDIMENTO REALIZADO / NUMERO (01/01/2024 - 31/12/2027) | | 480.272,0 | | 0,00 | | |

Resultado das Entregas / Ações

O serviço foi bem executado dentro das liquidações monitoradas tendo sido utilizado quase todo o montante estimado no PPA. A oscilação e redução da demanda por serviços presenciais, a ampliação da eficiência operacional e a migração e o fortalecimento do autoatendimento são fatores que contribuíram para que o total não fosse todo utilizado.

3. Descrição Analítica

3.1 Resultado da Iniciativa

A iniciativa Atendimento DETRAN Realizado gerou impacto significativo na melhoria do acesso, da eficiência e da qualidade dos serviços prestados à população. A consolidação do atendimento digital como principal canal reduziu filas, tempo de espera e deslocamentos desnecessários, proporcionando maior comodidade ao cidadão e racionalização do uso da estrutura física da Autarquia.

A estratégia de atendimento multicanal ampliou a inclusão e a equidade no acesso aos serviços, permitindo que diferentes perfis de usuários escolhessem o canal mais adequado às suas necessidades, sem prejuízo da continuidade e da qualidade do atendimento. O fortalecimento do teleatendimento complementou essa abordagem, aumentando a capacidade de resposta e o suporte ao cidadão.

A adoção do padrão Vapt Vupt contribuiu diretamente para a melhoria da experiência do usuário, com processos mais ágeis, padronizados e eficientes, além de ganhos operacionais e maior produtividade das equipes. Do ponto de vista institucional, a iniciativa reforçou a imagem do DETRAN/GO como um órgão moderno, orientado à inovação e ao cidadão, promovendo melhor uso dos recursos públicos e sustentando a modernização contínua da gestão e da prestação de serviços.

3.2 Observações

A iniciativa Atendimento Detran Realizado teve como foco a ampliação e a qualificação do acesso da população aos serviços da Autarquia, por meio da integração entre atendimento presencial, digital e remoto.

Em 2025, observou-se a consolidação do autoatendimento digital como principal canal de acesso aos serviços do DETRAN/GO, com o registro de 22.433.645 atendimentos, somando os períodos de janeiro a dezembro. Esse resultado evidencia a efetividade das ações de modernização e ampliação dos serviços digitais disponibilizados ao cidadão.

O atendimento presencial totalizou 3.111.460 registros no exercício, mantendo-se como canal essencial para demandas que exigem suporte físico, especialmente em unidades do interior e na sede administrativa. O teleatendimento contabilizou 480.272 atendimentos no período monitorado, complementando a estratégia de multicanalidade.



INICIATIVA: 10252 - SEGURANÇA NO TRÂNSITO

ÓRGÃO RESPONSÁVEL: 2961 - DEPARTAMENTO ESTADUAL DE TRÂNSITO - DETRAN

U.O.: 2961 - DEPARTAMENTO ESTADUAL DE TRÂNSITO - DETRAN

ENTREGAS

| ENTREGA | VALORES FÍSICOS | | VALORES FINANCEIROS R\$ | | | AÇÕES ORÇAMENTÁRIAS |
|---|-----------------|-----------|-------------------------|--------------------|-------------------------|--|
| | PREVISTO | REALIZADO | ESTIMADO PPA | DOTAÇÃO AUTORIZADA | LIQUIDAÇÕES MONITORADAS | |
| 18051 - PRODUTO DE GESTÃO DO DETRAN MAIS SEGURO / NUMERO (01/01/2024 - 31/12/2027) | 1,0 | 1,0 | 37.087.799,38 | 29.122.639,94 | 17.135.784,81 | 2456 - GESTÃO DA SEGURANÇA NO TRÂNSITO (R\$ 16.979.385,45) |
| 13420 - FISCALIZAÇÃO DE TRÂNSITO REALIZADA / NUMERO (01/01/2024 - 31/05/2025) | | 7.217,0 | | 0,00 | | |
| 18708 - AÇÕES DE EDUCAÇÃO PARA O TRÂNSITO REALIZADAS / NUMERO (01/01/2024 - 31/12/2027) | | 451,0 | | 0,00 | | |
| 19075 - FAIXA ELEVADA INSTALADA / UNIDADE (01/01/2024 - 31/05/2025) | | 0,0 | | 0,00 | | |
| 19110 - FAIXA AZUL INSTALADA / METRO | | 0,0 | | 0,00 | | |

| | | | | | | |
|---|--|-----------|--|------|--|--|
| QUADRADO (01/01/2024 - 31/05/2025) | | | | | | |
| 20192 - FISCALIZAÇÃO ORIENTADORA DE EMPRESA DE DESMONTAGEM / NUMERO (01/06/2025 - 31/12/2027) | | 1.189,0 | | 0,00 | | |
| 20201 - FISCALIZAÇÃO DE EMPRESA DE DESMONTAGEM / NUMERO (01/06/2025 - 31/12/2027) | | 25,0 | | 0,00 | | |
| 20223 - VISTORIA PARA O CREDENCIAMENTO DE EMPRESA DE DESMONTAGEM / NUMERO (01/06/2025 - 31/12/2027) | | 132,0 | | 0,00 | | |
| 20567 - FISCALIZAÇÃO DE TRÂNSITO REALIZADA / NUMERO (01/06/2025 - 31/12/2027) | | 6.199,0 | | 0,00 | | |
| 20683 - FAIXA ELEVADA INSTALADA / METRO (01/06/2025 - 31/12/2027) | | 0,0 | | 0,00 | | |
| 6617 - OPERAÇÃO BALADA RESPONSÁVEL REALIZADA / NUMERO (01/01/2024 - 31/12/2027) | | 608,0 | | 0,00 | | |
| 8169 - SINALIZAÇÃO VIÁRIA HORIZONTAL IMPLANTADA / METRO QUADRADO (01/01/2024 - 31/12/2027) | | 270.588,5 | | 0,00 | | |
| 8170 - SINALIZAÇÃO VIÁRIA VERTICAL IMPLANTADA / NUMERO (01/01/2024 - 31/12/2027) | | 8.020,0 | | 0,00 | | |

Resultado das Entregas / Ações

As liquidações monitoradas não foram todas utilizadas conforme dotação autorizada. Houve um cronograma de recursos materiais e humanos para uma maior produtividade com menor custo, dentro das ações de desmonte, todavia, surgiu o serviço de vistoria para o credenciamento de empresa de desmontagem. Na engenharia de trânsito, a faixa azul, por exemplo, não existe previsão legal do CONTRAN quanto à padronização para implementação, existe apenas autorizações e critérios técnicos para experimentos e sinalização viária, o que inviabilizou, momentaneamente, sua efetivação. A faixa elevada, depende de autorização expressa do órgão ou entidade executivo de trânsito competente, necessitando de articulação em locais onde o trânsito já é municipalizado, outrossim, não pode ser implantada de forma arbitrária, deve-se fazer estudo técnico e projeto de engenharia para justificar sua necessidade e conformidade para locais específicos, exemplo: em frente à escolas, hospitais. Logo, justifica-se a dotação autorizada para o produto.

Com relação a sinalização viária horizontal e vertical implantadas, houve aumentos de 22,99% e 33,67%, respectivamente, em relação à meta estabelecida. Também houve aumento nas campanhas educativas, 60% em relação ao esperado. Adicionalmente, as baladas responsáveis conseguiram mais do que dobrar o número de municípios atendidos (5 para 12). Portanto, restam execuções exitosas de gestão do produto DETRAN mais seguro.

| | | | | | | |
|--|------|------|---------------|---------------|---------------|---|
| 8618 - CAMPANHA EDUCATIVA/INFORMATIVA REALIZADA / NUMERO (01/01/2024 - 31/12/2027) | 10,0 | 16,0 | 32.500.000,00 | 37.988.889,00 | 35.866.857,60 | 3120 - PUBLICIDADE DE UTILIDADE PÚBLICA (R\$ 31.833.674,97) |
|--|------|------|---------------|---------------|---------------|---|

Resultado das Entregas / Ações

As campanhas educativas e informativas do DETRAN-GO constituíram, em 2025, um dos principais instrumentos de educação e sensibilização social para a redução de sinistros de trânsito, com foco na mudança de comportamento e na preservação da vida. Com linguagem direta, criativa e acessível, as ações foram planejadas a partir de dados de acidentalidade e distribuídas ao longo do ano, alcançando ampla repercussão nos principais veículos de comunicação de Goiás, como televisão, rádio, internet, outdoors, além de ações de rua em parceria com a Gerência de Educação de Trânsito. Destacaram-se campanhas como "Sem respeito às leis de trânsito o bicho pega" e palestras com o tema "Desacelere. Seu bem maior é a vida", além das ações desenvolvidas durante a Semana Nacional do Trânsito.

Ao longo do exercício, o DETRAN-GO também promoveu campanhas temáticas em períodos estratégicos, como o Carnaval, o Maio Amarelo, as férias escolares e o mês das crianças, abordando temas como direção sob efeito de álcool, excesso de velocidade, uso do cinto de segurança, segurança nas rodovias, riscos para motociclistas e distrações ao volante. As ações foram complementadas por parcerias permanentes com veículos de comunicação, a exemplo do "Bora de Bike" e do "Momento do Trânsito", além de campanhas com depoimentos reais de vítimas de acidentes, que reforçaram o impacto emocional e educativo das mensagens. O conjunto dessas iniciativas consolidou as campanhas educativas como eixo estratégico da atuação institucional, contribuindo para o fortalecimento da cultura de segurança viária e para a preservação de vidas em todo o Estado de Goiás.

3. Descrição Analítica

3.1 Resultado da Iniciativa

As entregas realizadas no âmbito da iniciativa Segurança no Trânsito resultaram em impactos positivos na organização da circulação viária, na redução de situações de risco e no fortalecimento da cultura de segurança no trânsito em Goiás. A ampliação e qualificação da sinalização viária contribuíram para maior fluidez do tráfego, melhor orientação aos usuários das vias e mitigação de pontos críticos de conflito.

O reforço das ações de fiscalização, aliado à execução contínua da Operação Balada Responsável, atuou de forma preventiva e repressiva na inibição de comportamentos de risco, especialmente a condução sob efeito de álcool. Essas ações ampliaram a percepção de controle e fiscalização, promovendo maior respeito às normas de trânsito e reduzindo a exposição da população a sinistros.

A atuação da fiscalização em empresas de desmontagem de veículos fortaleceu a regularidade do setor, assegurando maior controle sobre a comercialização de peças usadas e contribuindo para a legalidade, a segurança e a transparência das atividades econômicas relacionadas ao trânsito.

As campanhas educativas e informativas do DETRAN-GO geraram impacto relevante na conscientização da sociedade sobre comportamentos seguros no trânsito, ao ampliar o alcance das mensagens de prevenção e reforçar a percepção de risco associada a condutas imprudentes. A utilização de linguagem acessível, criativa e alinhada aos dados de acidentalidade contribuiu para sensibilizar diferentes públicos, condutores, motociclistas, ciclistas, pedestres e estudantes, estimulando mudanças de comportamento e maior respeito às normas de circulação. As ações contínuas e temáticas, consolidam as campanhas de publicidade como instrumento estratégico para a redução de sinistros e a preservação de vidas em Goiás.

As ações educativas complementaram esse conjunto de medidas ao estimular a conscientização de condutores, pedestres e demais usuários das vias, reforçando atitudes responsáveis e preventivas. De forma integrada, engenharia, fiscalização e educação consolidaram uma abordagem sistêmica de segurança viária, reafirmando o compromisso do DETRAN-GO com a preservação da vida, a redução de acidentes e a construção de um trânsito mais seguro, humano e consciente em todo o Estado de Goiás.

3.2 Observações

No âmbito da iniciativa Segurança no Trânsito, o DETRAN-GO desenvolveu, ao longo de 2025, um conjunto integrado de ações voltadas à engenharia de tráfego, à fiscalização e à educação para o trânsito, com foco na redução de riscos, na organização da circulação viária e na preservação da vida.

Por meio do Programa Sinaliza Goiás, foram executadas ações de renovação e implantação de sinalização viária em diversos municípios goianos. No exercício, foram implantadas a sinalização horizontal, que são as marcas no pavimento (linhas, setas, símbolos, legendas pintadas no asfalto) que organizam o fluxo, delimitam espaços e orientam condutores e pedestres; e a sinalização vertical, que refere-se as placas e painéis fixados ao lado ou sobre a via, que transmitem informações, regulamentações e advertências, como limite de velocidade ou proibição de estacionar, que contribuem para a melhoria da fluidez do trânsito, a redução de pontos de conflito e o aumento da segurança viária. As intervenções priorizaram locais com maior incidência de sinistros, conforme critérios técnicos e dados de acidentalidade.

No eixo de fiscalização, foram realizadas mais de 13 mil ações fiscalizatórias, reforçando a presença do poder público nas vias e o cumprimento das normas de trânsito. Destaca-se, ainda, a execução das operações da Balada Responsável, voltadas à coibição da condução sob efeito de álcool, especialmente em períodos e horários de maior risco.

A atuação da Gerência Especializada de Ação Integrada (GEAI) concentrou-se na fiscalização de empresas de desmontagem de veículos, com a realização de 1.146 fiscalizações orientadoras, 109 vistorias para credenciamento e 21 fiscalizações. As fiscalizações contribuem para a padronização de procedimentos, a rastreabilidade de peças e a regularização das atividades, promovendo maior segurança jurídica, transparência e confiabilidade ao setor automotivo.

No eixo da educação para o trânsito, o DETRAN-GO desenvolve ações permanentes voltadas à formação de uma cultura de segurança viária, com destaque para o Projeto Detranzinho, iniciativa educativa e lúdica que leva informações sobre trânsito e segurança viária às escolas de todo o Estado de Goiás. O programa atende alunos da educação infantil e da Educação de Jovens e Adultos (EJA), promovendo a conscientização desde as etapas iniciais da formação cidadã. As atividades incluem maquete da Mini Cidade, quadrantes de desafios, materiais educativos e palestras, proporcionando aprendizado prático e reflexivo sobre comportamentos seguros no trânsito. De forma complementar, o DETRAN-GO realiza palestras educativas em empresas, voltadas à conscientização de motoristas profissionais, e desenvolve a Balada Responsável Educativa, ação que sensibiliza condutores, ciclistas e pedestres quanto aos riscos da condução sob efeito de álcool e de outras condutas perigosas. Essas iniciativas abordam temas como excesso de velocidade, uso do cinto de segurança e respeito às normas de circulação, reforçando a educação como instrumento fundamental para a prevenção de sinistros e a preservação da vida, em alinhamento ao compromisso institucional de promover um trânsito mais seguro e consciente em todo o Estado de Goiás.





PROGRAMAS DE GOVERNO
PROGRAMA: 1048 - GOIÁS DA GESTÃO TRANSFORMADORA

INICIATIVA: 10073 - DETRAN DIGITAL

ÓRGÃO RESPONSÁVEL: 2961 - DEPARTAMENTO ESTADUAL DE TRÂNSITO - DETRAN

U.O.: 2961 - DEPARTAMENTO ESTADUAL DE TRÂNSITO - DETRAN

ENTREGAS

| ENTREGA | VALORES FÍSICOS | | VALORES FINANCEIROS R\$ | | | AÇÕES ORÇAMENTÁRIAS |
|--|-----------------|-----------|-------------------------|--------------------|-------------------------|---|
| | PREVISTO | REALIZADO | ESTIMADO PPA | DOTAÇÃO AUTORIZADA | LIQUIDAÇÕES MONITORADAS | |
| 18359 - PRODUTO DE GESTÃO DO DETRAN DIGITAL / NUMERO (01/01/2024 - 31/12/2027) | 1,0 | 1,0 | 24.859.601,22 | 30.646.887,53 | 22.046.646,45 | 2454 - GESTÃO DO DETRAN DIGITAL (R\$ 21.650.473,93) |
| 18500 - SERVIÇO DE MANUTENÇÃO DE | | 3.142,0 | | 0,00 | | |

| | | | | | |
|---|--|-------|--|------|--|
| TECNOLOGIA DA INFORMAÇÃO REALIZADO / NUMERO (01/01/2024 - 31/12/2027) | | | | | |
| 18520 - DESENVOLVIMENTO E AQUISIÇÃO DE SOFTWARE REALIZADOS / NUMERO (01/01/2024 - 31/12/2027) | | 428,0 | | 0,00 | |
| 7741 - EQUIPAMENTO DE INFORMÁTICA ADQUIRIDO / NUMERO (01/01/2024 - 31/12/2027) | | 690,0 | | 0,00 | |

Resultado das Entregas / Ações

O serviço foi bem executado dentro das liquidações monitoradas e o estimado no PPA. A não utilização do montante se deve ao compromisso com às diretrizes de equilíbrio fiscal, preferindo a utilização de alternativas tecnológicas mais modernas, integradas e de menor custo. Os serviços de manutenção e desenvolvimento de software foram redefinidos, adequando às necessidades reais identificadas ao longo do exercício. Adicionalmente, a não utilização integral da dotação não comprometeu a qualidade, a segurança ou a disponibilidade dos serviços de tecnologia da informação.

3. Descrição Analítica

3.1 Resultado da Iniciativa

As entregas realizadas no âmbito da iniciativa Detran Digital produziram impactos estruturais na forma de acesso aos serviços públicos e na capacidade operacional do DETRAN-GO. A ampliação dos serviços digitais resultou em maior autonomia do cidadão na resolução de demandas, redução de deslocamentos presenciais e diminuição do tempo entre a solicitação e a efetiva prestação do serviço.

A modernização da infraestrutura tecnológica, apoiada na renovação do parque computacional e no fortalecimento da rede de dados, elevou o desempenho dos sistemas corporativos, reduziu a incidência de falhas operacionais e ampliou a confiabilidade dos serviços digitais. Esses avanços contribuíram para a melhoria da produtividade das equipes internas e para maior estabilidade no atendimento à população.

O fortalecimento da segurança da informação, decorrente da atualização de equipamentos e da infraestrutura de rede, mitigou riscos associados à indisponibilidade de sistemas, assegurando a continuidade dos serviços essenciais. O conjunto dessas ações consolidou um modelo de atendimento mais moderno, seguro e eficiente, alinhado às diretrizes do Programa Goiás da Gestão Transformadora e ao compromisso institucional com a inovação, a transparência e a qualidade dos serviços prestados à sociedade goiana.

3.2 Observações

No âmbito da iniciativa Detran Digital, o DETRAN-GO avançou de forma consistente na modernização de seus serviços e no fortalecimento da infraestrutura tecnológica, ampliando o acesso da população aos serviços digitais e assegurando melhores condições operacionais às áreas internas do órgão.

Entre as principais entregas, destaca-se a disponibilização do pagamento via Pix para taxas e serviços, por meio do Portal GO ON, proporcionando ao cidadão uma forma segura, ágil e prática de quitação de débitos. A confirmação do pagamento ocorre em poucos minutos, contribuindo para a celeridade na liberação dos serviços e para a redução de deslocamentos e filas presenciais.

Outra entrega relevante foi a ampliação da liberação digital de veículos pelo Portal Expresso, que passou a permitir a regularização integral de débitos como IPVA, multas, taxas de guincho e pátio e a emissão do Termo de Liberação de forma totalmente on-line, eliminando a necessidade de comparecimento às unidades presenciais. O Portal Expresso também incorporou funcionalidades que possibilitam ao usuário iniciar e acompanhar recursos administrativos contra suspensão de CNH de maneira digital, sem agendamento de atendimento presencial, reduzindo o tempo de tramitação dos processos e otimizando o fluxo de trabalho das equipes de atendimento.

Para dar sustentação a essas entregas digitais e garantir a continuidade dos serviços, foi promovido o fortalecimento da infraestrutura tecnológica, com a aquisição de 650 microcomputadores e 30 notebooks, destinados à substituição de equipamentos obsoletos e ao atendimento das áreas administrativas e finalísticas. Essa medida contribuiu diretamente para o aumento da produtividade, a melhoria do desempenho dos sistemas corporativos e a redução de falhas operacionais.

No mesmo contexto, foram realizadas aquisições e implantações de ativos de rede, incluindo switches core, de distribuição e de acesso, bem como módulos, acessórios, soluções de gerenciamento, suporte e garantia, assegurando maior disponibilidade, segurança e escalabilidade da rede de dados institucional. Essas ações foram essenciais para manter a integridade, a confidencialidade e a disponibilidade das informações, considerando o elevado volume de dados trafegados pelos sistemas do DETRAN-GO.

A iniciativa registrou entregas expressivas relacionadas ao suporte tecnológico, com a realização de serviços de manutenção de tecnologia da informação e o desenvolvimento e aquisição de soluções de software, garantindo a sustentação e a evolução contínua do ambiente digital do órgão.

ANEXO IV**DEMONSTRATIVO DA EXECUÇÃO FÍSICO-FINANCEIRA DAS INICIATIVAS DOS PROGRAMAS - EXERCÍCIO 2025****EIXO: GOIÁS DA SEGURANÇA PÚBLICA E JUSTIÇA****OBJETIVO ESTRATÉGICO: SEGURANÇA E PROTEÇÃO****PROGRAMA: 1036 - TRÂNSITO SEGURO****UNIDADES ORÇAMENTÁRIAS: 2961 - DEPARTAMENTO ESTADUAL DE TRÂNSITO - DETRAN****RESULTADO ESPERADO:** Redução da violência, dos acidentes e dos óbitos no trânsito**Execução Físico-Financeira das Iniciativas do Programa:**

| Iniciativa | Entrega/Unidade | Metas Físicas | | Eficácia Física por Entrega (c=b/a) | Ação | Metas Financeiras (em reais) | | Taxa de Liquidação da ação (g=f/e) | Eficácia Física por Iniciativa (d) | Taxa de Liquidação da iniciativa (h=f/e) | Eficiência (i=d/h) |
|--------------------------------------|---|---------------|---------------|-------------------------------------|---|------------------------------|---------------------|------------------------------------|------------------------------------|--|--------------------|
| | | Prevista (a) | Realizada (b) | | | Dotação Autorizada (e) | Saldo Liquidado (f) | | | | |
| 10028 - ATENDIMENTO DETRAN REALIZADO | 18762 - PRODUTO DE GESTÃO ATENDIMENTO DETRAN REALIZADO (PRODUTO SIOFI / NUMERO) (01/01/2024 - 31/12/2027) | 1,0 | 1,0 | 100,00% | 2452 - GESTÃO DE ATENDIMENTOS DO DETRAN | 17.091.671,00 | 11.988.611,40 | 70,14% | 100,00% | 70,14% | 1,0 |
| | 19072 - ATENDIMENTO VIA WHATSAPP DETRAN REALIZADO (SERVIÇO / NUMERO) (01/01/2024 - 31/12/2027) | | 0,0 | | | | | | | | |
| | 20555 - ATENDIMENTO PRESENCIAL REALIZADO (SERVIÇO / NUMERO) (01/01/2024 - 31/12/2027) | | 1.814.840,0 | | | | | | | | |
| | 20682 - ATENDIMENTO VIA WHATSAPP DETRAN REALIZADO (SERVIÇO / NUMERO) (01/01/2024 - 31/12/2027) | | 116.583,0 | | | | | | | | |
| | 8344 - ATENDIMENTO PRESENCIAL REALIZADO (SERVIÇO / NUMERO) (01/01/2024 - 31/12/2027) | | 1.296.620,0 | | | | | | | | |
| | 8346 - AUTOATENDIMENTO REALIZADO (SERVIÇO / NUMERO) (01/01/2024 - 31/12/2027) | | 14.305.516,0 | | | | | | | | |

- 31/12/2027)

| | | | | | | | | | | | |
|--------------------------------|--|-------|-------------|---------|--|---------------|---------------|--------|---------|--------|-----|
| | 8346 - AUTOATENDIMENTO REALIZADO (SERVIÇO / NUMERO) (01/01/2024 - 31/12/2027) | | 8.128.190,0 | | | | | | | | |
| | 8347 - TELEATENDIMENTO REALIZADO (SERVIÇO / NUMERO) (01/01/2024 - 31/12/2027) | | 480.272,0 | | | | | | | | |
| 10048 - CONDUTOR HABILITADO | 18942 - PRODUTO DE GESTÃO CONDUTOR HABILITADO (PRODUTO SIOFI / NUMERO) (01/01/2024 - 31/12/2027) | 1,0 | 1,0 | 100,00% | 2453 - GESTÃO DA INICIATIVA DE CONDUTOR HABILITADO | 55.857.306,94 | 37.923.729,54 | 67,89% | 100,00% | 67,89% | 1,0 |
| | 18241 - BANCA EXAMINADORA DE LEGISLAÇÃO DE TRANSITO REALIZADA (SERVIÇO / NUMERO) (01/01/2024 - 31/12/2027) | | 169.608,0 | | | | | | | | |
| | 18243 - BANCA EXAMINADORA DE PRÁTICA DE DIREÇÃO REALIZADA (SERVIÇO / NUMERO) (01/01/2024 - 31/12/2027) | | 312.329,0 | | | | | | | | |
| | 7638 - CNH EMITIDA (SERVIÇO / NUMERO) (01/01/2024 - 31/12/2027) | | 276.443,0 | | | | | | | | |
| 10211 - PROGRAMA DETRAN SOCIAL | 20552 - CNH SOCIAL EMITIDA (PRODUTO SIOFI / NUMERO) (01/06/2025 - 31/12/2027) | 400,0 | 0,0 | 0,00% | 2455 - EMISSÃO DE CNH SOCIAL | 750.000,00 | 113.251,84 | 15,10% | 0,00% | 15,10% | 0,0 |
| | 7640 - CNH SOCIAL EMITIDA (PRODUTO SIOFI / NUMERO) (01/01/2024 - 31/05/2025) | 70,0 | 70,0 | 100,00% | | | | | | | |
| 10252 - SEGURANÇA NO TRÂNSITO | 18051 - PRODUTO DE GESTÃO DO DETRAN MAIS SEGURO (PRODUTO SIOFI / NUMERO) (01/01/2024 - 31/12/2027) | 1,0 | 1,0 | 100,00% | 2456 - GESTÃO DA SEGURANÇA NO TRÂNSITO | 29.122.639,94 | 16.979.385,45 | 58,30% | 100,00% | 72,73% | 1,0 |
| | 13420 - FISCALIZAÇÃO DE TRANSITO REALIZADA (SERVIÇO / NUMERO) (01/01/2024 - 31/12/2027) | | 7.217,0 | | | | | | | | |

| | | | | | | | | | | |
|---|--|---------|--|--|--|--|--|--|--|--|
| 18708 - AÇÕES DE EDUCAÇÃO PARA O TRANSITO REALIZADAS (SERVIÇO / NUMERO) (01/01/2024 - 31/12/2027) | | 451,0 | | | | | | | | |
| 19075 - FAIXA ELEVADA INSTALADA (SERVIÇO / UNIDADE) (01/01/2024 - 31/12/2027) | | 0,0 | | | | | | | | |
| 19110 - FAIXA AZUL INSTALADA (SERVIÇO / METRO QUADRADO) (01/01/2024 - 31/12/2027) | | 0,0 | | | | | | | | |
| 20192 - FISCALIZAÇÃO ORIENTADORA DE EMPRESA DE DESMONTAGEM (SERVIÇO / NUMERO) (01/01/2024 - 31/12/2027) | | 1.189,0 | | | | | | | | |
| 20201 - FISCALIZAÇÃO DE EMPRESA DE DESMONTAGEM (SERVIÇO / NUMERO) (01/01/2024 - 31/12/2027) | | 25,0 | | | | | | | | |
| 20223 - VISTORIA PARA O CREDENCIAMENTO DE EMPRESA DE DESMONTAGEM (SERVIÇO / NUMERO) (01/01/2024 - 31/12/2027) | | 132,0 | | | | | | | | |
| 20567 - FISCALIZAÇÃO DE TRANSITO REALIZADA (SERVIÇO / NUMERO) (01/01/2024 - 31/12/2027) | | 6.199,0 | | | | | | | | |
| 20683 - FAIXA ELEVADA INSTALADA (SERVIÇO / METRO) (01/01/2024 - 31/12/2027) | | 0,0 | | | | | | | | |
| 6617 - OPERAÇÃO BALADA RESPONSÁVEL REALIZADA (SERVIÇO / NUMERO) (01/01/2024 - 31/12/2027) | | 608,0 | | | | | | | | |

| | | | | | | | | | | | |
|-----------------------------------|--|-------|-----------|---------|---|---------------|---------------|--------|-------|-------|---|
| | 8169 - SINALIZAÇÃO VIÁRIA HORIZONTAL IMPLANTADA (SERVIÇO / METRO QUADRADO) (01/01/2024 - 31/12/2027) | | 270.588,5 | | | | | | | | |
| | 8170 - SINALIZAÇÃO VIÁRIA VERTICAL IMPLANTADA (SERVIÇO / NUMERO) (01/01/2024 - 31/12/2027) | | 8.020,0 | | | | | | | | |
| | 8618 - CAMPANHA EDUCATIVA/INFORMATIVA REALIZADA (PRODUTO SIOFI / NUMERO) (01/01/2024 - 31/12/2027) | 10,0 | 16,0 | 100,00% | 3120 - PUBLICIDADE DE UTILIDADE PÚBLICA | 37.988.889,00 | 31.833.674,97 | 83,80% | | | |
| 10262 - UNIDADE DETRAN CONSTRUÍDA | 18047 - ESCOLA PÚBLICA DE TRÂNSITO CONSTRUÍDA (PRODUTO SIOFI / PERCENTUAL) (01/01/2024 - 31/05/2025) | 100,0 | 0,0 | 0,00% | 3256 - CONSTRUÇÃO DA ESCOLA PÚBLICA DE TRÂNSITO | 0,00 | 0,00 | - | 0,00% | 0,00% | - |
| | 18525 - CONDOMÍNIO GOIÁS CONSTRUÍDO (PRODUTO SIOFI / UNIDADE) (01/01/2024 - 31/12/2027) | 60,0 | 0,0 | 0,00% | 3258 - CONSTRUÇÃO DO CONDOMÍNIO GOIÁS | 50.000,00 | 0,00 | 0,00% | | | |
| | 18984 - SEDE ADMINISTRATIVA CONSTRUÍDA (PRODUTO SIOFI / PERCENTUAL) (01/01/2024 - 31/05/2025) | 100,0 | 0,0 | 0,00% | | | | | | | |
| | 20193 - MINI CIDADE DE TRÂNSITO (PRODUTO SIOFI / PERCENTUAL) (01/06/2025 - 31/12/2027) | 80,0 | 100,0 | 100,00% | 2602 - ESPAÇO EDUCATIVO - MINI CIDADE DE TRÂNSITO | 0,00 | 0,00 | - | | | |
| | 20206 - CIDADE DE TRÂNSITO (PRODUTO SIOFI / PERCENTUAL) (01/06/2025 - 31/12/2027) | 80,0 | 0,0 | 0,00% | 2603 - CENTRO INTEGRADO PARA EXAMES DE HABILITAÇÃO - CIDADE DE TRÂNSITO | 0,00 | 0,00 | - | | | |
| | 20580 - ESCOLA PÚBLICA DE TRÂNSITO ENTREGUE (PRODUTO SIOFI / UNIDADE) (01/06/2025 - 31/12/2027) | 0,0 | 0,0 | 100,00% | | | | | | | |
| | 20679 - SEDE ADMINISTRATIVA CONSTRUÍDA (PRODUTO SIOFI / PERCENTUAL) (01/06/2025 - 31/12/2027) | 40,0 | 0,0 | 0,00% | 3259 - CONSTRUÇÃO DA SEDE ADMINISTRATIVA | 8.260.018,06 | 0,00 | 0,00% | | | |

| | | | | | | | | | | | |
|--------------------------|--|-----|-------------|---------|---|-----------------------|-----------------------|---------------|---------------|------------|-----|
| 10264 - VEÍCULO LEGAL | 18709 - PRODUTO DE GESTAO VEICULO LEGAL (PRODUTO SIOFI / NUMERO) (01/01/2024 - 31/12/2027) | 1,0 | 1,0 | 100,00% | 2457 - GESTÃO DA INICIATIVA VEICULO LEGAL | 25.000.000,00 | 13.419.041,19 | 53,68% | 100,00% | 53,68% | 1,0 |
| | 18519 - VEÍCULOS LEILOADOS (SERVIÇO / NUMERO) (01/01/2024 - 31/12/2027) | | 3.834,0 | | | | | | | | |
| | 18962 - VEÍCULO GUINCHADO (SERVIÇO / NUMERO) (01/01/2024 - 31/12/2027) | | 30.583,0 | | | | | | | | |
| | 20554 - VEÍCULO LICENCIADO (SERVIÇO / NUMERO) (01/01/2024 - 31/12/2027) | | 2.004.781,0 | | | | | | | | |
| | 8282 - VEÍCULO LICENCIADO (SERVIÇO / NUMERO) (01/01/2024 - 31/12/2027) | | 769.229,0 | | | | | | | | |
| TOTAL DO PROGRAMA | | | | | | 174.120.524,94 | 112.257.694,39 | 66,67% | 64,47% | 0,7 | |

Fontes: Entrega/unidade e meta física prevista: SIPLAM (conforme disposto no Anexo Único e § 1º do Art. 12 da Lei nº 22.317, DE 18/10/2023);
Meta física realizada: informada pelos Órgãos/Entidades;
Metas financeiras: SiofiNet/Siplam/Plano Plurianual 2024-2027/Dados informados pelas empresas.

Obs.: O cálculo da eficácia física das iniciativas utiliza a média ponderada das eficácias físicas das entregas, tendo como critério de ponderação as respectivas dotações autorizadas. Na ausência de dotação autorizada, aplica-se a média simples. O cálculo da eficácia física e da eficiência dos programas ocorre por meio da média simples dos índices alcançados pelas iniciativas.
A taxa de liquidação da iniciativa corresponde à relação entre o montante liquidado e o valor autorizado total da iniciativa, considerando todas as ações a ela vinculadas.
Para ações executadas via SiofiNet, os valores autorizado e liquidado são extraídos desse sistema. Para ações executadas por empresas não dependentes constantes do Orçamento de Investimento da LOA e ações não orçamentárias, a Meta Financeira Autorizada corresponde ao valor informado pelo órgão no SIPLAM, na área "Saldo Extra-SIOFI". A Meta Financeira Liquidada corresponde ao valor executado e distribuído pelo órgão no monitoramento, informado no SIPLAM.
Para mitigação de distorções, os resultados de eficácia física são limitados a 100% e os de eficiência a 1,0, conforme a metodologia adotada.
O cálculo da eficácia física das entregas impactadas pela revisão do PPA 2024–2027 observa o disposto na Nota Técnica nº 1/2026/ECONOMIA/SCPMA-21032 - Processo SEI: 20260004003211.

EIXO: GOIÁS DE GESTÃO RESPONSÁVEL E TRANSFORMADORA**OBJETIVO ESTRATÉGICO: ATENDIMENTO DE EXCELÊNCIA****PROGRAMA:** 1048 - GOIÁS DA GESTÃO TRANSFORMADORA**UNIDADES ORÇAMENTÁRIAS:** 2961 - DEPARTAMENTO ESTADUAL DE TRÂNSITO - DETRAN**RESULTADO ESPERADO:** Gestão pública inteligente e integrada, em consonância com as ferramentas tecnológicas e procedimentais contemporâneos.**Execução Físico-Financeira das Iniciativas do Programa:**

| Iniciativa | Entrega/Unidade | Metas Físicas | | Eficácia Física por Entrega (c=b/a) | Ação | Metas Financeiras (em reais) | | Taxa de Liquidação da ação (g=f/e) | Eficácia Física por Iniciativa (d) | Taxa de Liquidação da iniciativa (h=f/e) | Eficiência (i=d/h) |
|--------------------------|--|---------------|---------------|-------------------------------------|---------------------------------|------------------------------|----------------------|------------------------------------|------------------------------------|--|--------------------|
| | | Prevista (a) | Realizada (b) | | | Dotação Autorizada (e) | Saldo Liquidado (f) | | | | |
| 10073 - DETRAN DIGITAL | 18359 - PRODUTO DE GESTÃO DO DETRAN DIGITAL (PRODUTO SIOFI / NUMERO) (01/01/2024 - 31/12/2027) | 1,0 | 1,0 | 100,00% | 2454 - GESTÃO DO DETRAN DIGITAL | 30.646.887,53 | 21.650.473,93 | 70,64% | 100,00% | 70,64% | 1,0 |
| | 18500 - SERVIÇO DE MANUTENÇÃO DE TECNOLOGIA DA INFORMAÇÃO REALIZADO (SERVIÇO / NUMERO) (01/01/2024 - 31/12/2027) | | 3.142,0 | | | | | | | | |
| | 18520 - DESENVOLVIMENTO E AQUISIÇÃO DE SOFTWARE REALIZADOS (SERVIÇO / NUMERO) (01/01/2024 - 31/12/2027) | | 428,0 | | | | | | | | |
| | 7741 - EQUIPAMENTO DE INFORMÁTICA ADQUIRIDO (SERVIÇO / NUMERO) (01/01/2024 - 31/12/2027) | | 690,0 | | | | | | | | |
| TOTAL DO PROGRAMA | | | | | | 30.646.887,53 | 21.650.473,93 | | 100,00% | 70,64% | 1,0 |

Fontes: Entrega/unidade e meta física prevista: SIPLAM (conforme disposto no Anexo Único e § 1º do Art. 12 da Lei nº 22.317, DE 18/10/2023);
 Meta física realizada: informada pelos Órgãos/Entidades;
 Metas financeiras: SiofiNet/Siplam/Plano Plurianual 2024-2027/Dados informados pelas empresas.

Obs.: O cálculo da eficácia física das iniciativas utiliza a média ponderada das eficácias físicas das entregas, tendo como critério de ponderação as respectivas dotações autorizadas. Na ausência de dotação autorizada, aplica-se a média simples. O cálculo da eficácia física e da eficiência dos programas ocorre por meio da média simples dos índices alcançados pelas iniciativas.
 A taxa de liquidação da iniciativa corresponde à relação entre o montante liquidado e o valor autorizado total da iniciativa, considerando todas as ações a ela vinculadas.
 Para ações executadas via SiofiNet, os valores autorizados e liquidados são extraídos desse sistema. Para ações executadas por empresas não dependentes constantes do Orçamento de Investimento da LOA e ações não orçamentárias, a Meta Financeira Autorizada corresponde ao valor informado pelo órgão no SIPLAM, na área "Saldo Extra-SIOFI". A Meta Financeira Liquidada corresponde ao valor executado e distribuído pelo órgão no monitoramento, informado no SIPLAM.
 Para mitigação de distorções, os resultados de eficácia física são limitados a 100% e os de eficiência a 1,0, conforme a metodologia adotada.
 O cálculo da eficácia física das entregas impactadas pela revisão do PPA 2024-2027 observa o disposto na Nota Técnica nº 1/2026/ECONOMIA/SCPM-21032 - Processo SEI: 20260004003211.

ANEXO V

Secretaria de Gestão e Planejamento
Superintendência de Orçamento e Despesa
Gerência de Controle e Administração do Sistema Orçamentário
Relatório de Créditos Suplementares

Parâmetros do Relatório**Exercício:** 2025**Órgão Inicial:** 2961 - DETRAN**Órgão Final:** 2961 - DETRAN**Data Solicitação Inicial:** 01/01/2025**Data Solicitação Final:** 21/12/2025

| Nº Solic. | Situação | Órgão Solicitante | Valor da Despesa | Saldo de Créd. Sup. | Valor a Suplementar | Nº Decreto | Data Decreto |
|-----------|------------|---|--------------------------|--------------------------|--------------------------|------------|--------------|
| 260 | Autorizada | 2961 - DEPARTAMENTO ESTADUAL DE TRÂNSITO - DETRAN | 700.000,00 | 659.142,19 | 700.000,00 | 54 | 25/03/2025 |
| 318 | Autorizada | 2961 - DEPARTAMENTO ESTADUAL DE TRÂNSITO - DETRAN | 9.387.198,47 | 0,00 | 9.387.198,47 | 56 | 31/03/2025 |
| 413 | Autorizada | 2961 - DEPARTAMENTO ESTADUAL DE TRÂNSITO - DETRAN | 3.170.180,06 | 3.250.851,90 | 3.170.180,06 | 85 | 12/05/2025 |
| 742 | Autorizada | 2961 - DEPARTAMENTO ESTADUAL DE TRÂNSITO - DETRAN | 776.797,04 | 452.956,50 | 776.797,04 | 149 | 01/08/2025 |
| 949 | Autorizada | 2961 - DEPARTAMENTO ESTADUAL DE TRÂNSITO - DETRAN | 6.500.000,00 | 6.232.780,68 | 6.500.000,00 | 207 | 15/09/2025 |
| 987 | Autorizada | 2961 - DEPARTAMENTO ESTADUAL DE TRÂNSITO - DETRAN | 150.000,00 | 0,00 | 150.000,00 | 215 | 22/09/2025 |
| 1003 | Autorizada | 2961 - DEPARTAMENTO ESTADUAL DE TRÂNSITO - DETRAN | 1.050.000,00 | 150.000,00 | 1.050.000,00 | 223 | 25/09/2025 |
| 1080 | Autorizada | 2961 - DEPARTAMENTO ESTADUAL DE TRÂNSITO - DETRAN | 3.400.000,00 | 125.987,76 | 3.400.000,00 | 243 | 10/10/2025 |
| 1236 | Autorizada | 2961 - DEPARTAMENTO ESTADUAL DE TRÂNSITO - DETRAN | 880.000,00 | 1.708.333,54 | 880.000,00 | 278 | 10/11/2025 |
| 1271 | Autorizada | 2961 - DEPARTAMENTO ESTADUAL DE TRÂNSITO - DETRAN | 2.500.000,00 | 0,00 | 2.500.000,00 | 284 | 13/11/2025 |
| | | | R\$ 28.514.175,57 | R\$ 12.580.052,57 | R\$ 28.514.175,57 | | |

ANEXO VI

Sistema de Prestação de Contas
DEMONSTRATIVO DAS OBRIGAÇÕES COM FORNECEDORES POR COMPETÊNCIA - RESUMO

PERÍODO: Janeiro a Dezembro/2025

Órgão: 2961 - DEPARTAMENTO ESTADUAL DE TRÂNSITO - DETRAN

| Fornecedores CNPJ/CPF | Razão Social/Nome | Saldo Inicial do Período | Movimento do Período | | | | | | Saldos Final do Período |
|-----------------------|---|--------------------------|----------------------|--------|-------------------|------------------|------------------------|----------|-------------------------|
| | | | Valor Original | Multas | Juros e Correções | Valor Atualizado | Inscrição Complementar | Baixas | |
| 394.166.151-53 | AGENOR PEREIRA DA SILVA | 857,74 | 857,74 | 0,00 | 0,00 | 857,74 | 0,00 | 0,00 | 857,74 |
| 04.743.010/0001-78 | ALFA TERMOMECANICA LTDA - EPP | 375.064,60 | 375.064,60 | 0,00 | 0,00 | 375.064,60 | 0,00 | 0,00 | 375.064,60 |
| 04.622.116/0001-13 | ALGAR MULTIMÍDIA S/A | 160.637,85 | 160.637,85 | 0,00 | 0,00 | 160.637,85 | 0,00 | 0,00 | 160.637,85 |
| 012.623.141-94 | ANA PAULA MARTINS SILVA | 911,99 | 911,99 | 0,00 | 0,00 | 911,99 | 0,00 | 0,00 | 911,99 |
| 01.979.606/0001-83 | ANDISA ADMINISTRAÇÃO E PARTICIPAÇÕES LTDA | 71.718,51 | 71.718,51 | 0,00 | 0,00 | 71.718,51 | 0,00 | 0,00 | 71.718,51 |
| 095.165.141-20 | ANTONIO TELESFORO DE ALMEIDA | 946,32 | 946,32 | 0,00 | 0,00 | 946,32 | 0,00 | 0,00 | 946,32 |
| 02.011.310/0001-37 | BURITI SERVIÇOS EMPRESARIAIS S/A | 0,00 | 26.000,00 | 0,00 | 0,00 | 26.000,00 | 0,00 | 0,00 | 26.000,00 |
| 26.768.764/0001-15 | CONFIANCA EMPREENDIMENTOS DIGITAL LTDA | 4.322,00 | 4.322,00 | 0,00 | 0,00 | 4.322,00 | 0,00 | 0,00 | 4.322,00 |
| 37.269.412/0001-31 | LOGOS PROPAGANDA LTDA | 0,00 | 50.000,00 | 0,00 | 0,00 | 50.000,00 | 0,00 | 0,00 | 50.000,00 |
| 37.269.412/0001-31 | LOGOS PROPAGANDA LTDA | 0,00 | 50.000,00 | 0,00 | 0,00 | 50.000,00 | 0,00 | 9.845,00 | 40.155,00 |
| TOTAL | | 614.459,01 | 740.459,01 | 0,00 | 0,00 | 740.459,01 | 0,00 | 9.845,00 | 730.614,01 |



Sistema de Contabilidade do Estado de Goiás
DEMONSTRATIVO SINTÉTICO DAS OBRIGAÇÕES COM FORNECEDORES
 RESOLUÇÃO NORMATIVA nº 005/2018 DO TRIBUNAL DE CONTAS DO ESTADO DE GOIÁS



3155FA038AB89D675ADB33731EBCF4E

PERÍODO: 1 a 12/2025

ÓRGÃO: 2961 - DEPARTAMENTO ESTADUAL DE TRÂNSITO - DETRAN



| ESPECIFICAÇÃO | SALDO INICIAL DO PERÍODO (1) | MOVIMENTO DO PERÍODO | | SALDO FINAL DO PERÍODO (4) = (1 + 2 - 3) |
|---|---------------------------------|----------------------|-----------------|---|
| | | ACRÉSCIMOS (2) | REDUÇÕES (3) | |
| A) 2.1.3.0.0.00.00.00 - FORNECEDORES E CONTAS A PAGAR A CURTO PRAZO | 5.558.381,00 | 216.335.155,53 | 211.504.410,99 | 10.389.125,54 |
| A.1) 2.1.3.1.1.01.00.00.00 - FORNECEDORES NACIONAIS | 5.558.381,00 | 179.804.812,90 | 174.974.068,36 | 10.389.125,54 |
| A.1.1) FORNECEDORES NÃO PARCELADOS A PAGAR | 5.558.264,34 | 179.561.695,51 | 174.730.950,97 | 10.389.008,88 |
| A.1.2) FORNECEDORES PARCELADOS A PAGAR | 0,00 | 0,00 | 0,00 | 0,00 |
| A.1.3) RENEGOCIAÇÃO DE DÍVIDAS COM FORNECEDORES | 0,00 | 0,00 | 0,00 | 0,00 |
| A.1.4) DEMAIS FORNECEDORES A PAGAR | 116,66 | 243.117,39 | 243.117,39 | 116,66 |
| A.2) 2.1.3.1.1.03.00.00.00 - CONTA S A PAGAR CREDORE S NACIONAIS | 0,00 | 33.782.753,96 | 33.782.753,96 | 0,00 |
| A.2.1) DEMAIS CONTAS A PAGAR | 0,00 | 33.782.753,96 | 33.782.753,96 | 0,00 |
| A.3) 2.1.3.1.1.05.00.00.00 - PRECATÓRIOS DE FORNECEDORE S NACIONAIS - REGIME ESPECIAL | 0,00 | 0,00 | 0,00 | 0,00 |
| A.3.1) PRECATÓRIOS DE FORNECEDORES NACIONAIS - REGIME ESPECIAL - A PARTIR DE 05/05/2000 - VENCIDOS E NÃO PAGOS | 0,00 | 0,00 | 0,00 | 0,00 |
| A.3.2) PRECATÓRIOS DE FORNECEDORES NACIONAIS - REGIME ESPECIAL - A PARTIR DE 05/05/2000 - NÃO VENCIDOS | 0,00 | 0,00 | 0,00 | 0,00 |
| A.4) 2.1.3.1.1.06.00.00.00 - PRECATÓRIOS DE FORNECEDORE S NACIONAIS - REGIME ORDINÁRIO | 0,00 | 0,00 | 0,00 | 0,00 |
| A.4.1) PRECATÓRIOS DE FORNECEDORES NACIONAIS - REGIME ORDINÁRIO - A PARTIR DE 05/05/2000 - VENCIDOS E NÃO PAGOS | 0,00 | 0,00 | 0,00 | 0,00 |
| A.4.2) PRECATÓRIOS DE FORNECEDORES NACIONAIS - REGIME ORDINÁRIO - A PARTIR DE 05/05/2000 - NÃO VENCIDOS | 0,00 | 0,00 | 0,00 | 0,00 |
| A.5) 2.1.3.1.2.00.00.00.00 - FORNECEDORE S E CONTA S A PAGAR NACIONAIS A CURTO PRAZO - INTRA | 0,00 | 2.747.588,67 | 2.747.588,67 | 0,00 |
| A.5.1) FORNECEDORES NÃO PARCELADOS A PAGAR | 0,00 | 0,00 | 0,00 | 0,00 |
| A.5.2) DEMAIS FORNECEDORES A PAGAR | 0,00 | 2.747.588,67 | 2.747.588,67 | 0,00 |
| B) 2.2.3.0.0.00.00.00.00 - FORNECEDORE S E CONTA S A PAGAR A LONGO PRAZO | 0,00 | 0,00 | 0,00 | 0,00 |
| B.1) 2.2.3.1.1.01.00.00.00 - FORNECEDORE S NACIONAIS | 0,00 | 0,00 | 0,00 | 0,00 |



Sistema de Contabilidade do Estado de Goiás
DEMONSTRATIVO SINTÉTICO DAS OBRIGAÇÕES COM FORNECEDORES
 RESOLUÇÃO NORMATIVA nº 005/2018 DO TRIBUNAL DE CONTAS DO ESTADO DE GOIÁS



3155FA036AB89D675ADB33731EBCF4E

PERÍODO: 1 a 12/2025

ÓRGÃO: 2961 - DEPARTAMENTO ESTADUAL DE TRÂNSITO - DETRAN

| ESPECIFICAÇÃO | SALDO INICIAL DO PERÍODO (1) | MOVIMENTO DO PERÍODO | | SALDO FINAL DO PERÍODO (4) = (1 + 2 - 3) |
|---|---------------------------------|-----------------------|-----------------------|---|
| | | ACRÉSCIMOS (2) | REDUÇÕES (3) | |
| B.1.1) FORNECEDORES NÃO PARCELADOS A PAGAR | 0,00 | 0,00 | 0,00 | 0,00 |
| B.1.2) FORNECEDORES PARCELADOS A PAGAR | 0,00 | 0,00 | 0,00 | 0,00 |
| B.1.3) RENEGOCIAÇÃO DE DÍVIDAS COM FORNECEDORES | 0,00 | 0,00 | 0,00 | 0,00 |
| B.2) 2.2.3.1.1.04.00.00.00 - PRECATÓRIOS DE FORNECEDORES NACIONAIS - REGIME ESPECIAL | 0,00 | 0,00 | 0,00 | 0,00 |
| B.2.1) PRECATÓRIOS DE FORNECEDORES NACIONAIS - REGIME ESPECIAL - ANTES DE 05/05/2000 | 0,00 | 0,00 | 0,00 | 0,00 |
| B.3) 2.2.3.1.1.05.00.00.00 - PRECATÓRIOS DE FORNECEDORES NACIONAIS - REGIME ORDINÁRIO | 0,00 | 0,00 | 0,00 | 0,00 |
| B.3.1) PRECATÓRIOS DE FORNECEDORES NACIONAIS - REGIME ORDINÁRIO - ANTES DE 05/05/2000 | 0,00 | 0,00 | 0,00 | 0,00 |
| B.3.2) PRECATÓRIOS DE FORNECEDORES NACIONAIS - REGIME ORDINÁRIO - A PARTIR DE 05/05/2000 - VENCIDOS E NÃO PAGOS | 0,00 | 0,00 | 0,00 | 0,00 |
| B.3.3) PRECATÓRIOS DE FORNECEDORES NACIONAIS - REGIME ORDINÁRIO - A PARTIR DE 05/05/2000 - NÃO VENCIDOS | 0,00 | 0,00 | 0,00 | 0,00 |
| B.4) 2.2.3.1.1.10.00.00.00 - CONTAS A PAGAR - CREDORES NACIONAIS A LONGO PRAZO | 0,00 | 0,00 | 0,00 | 0,00 |
| B.4.1) CONTAS NÃO PARCELADAS A PAGAR | 0,00 | 0,00 | 0,00 | 0,00 |
| B.4.2) DEMAIS CONTAS A PAGAR | 0,00 | 0,00 | 0,00 | 0,00 |
| TOTAL (A + B) | 5.558.381,00 | 216.335.155,53 | 211.504.410,99 | 10.389.125,54 |

ANEXO VII



ESTADO DE GOIÁS

Sistema de Contabilidade do Estado de Goiás
DEMONSTRATIVO SINTÉTICO DA MOVIMENTAÇÃO DO ATIVO IMOBILIZADO E INTANGÍVEL
 RESOLUÇÃO NORMATIVA nº 005/2018 DO TRIBUNAL DE CONTAS DO ESTADO DE GOIÁS



6D675624B89DD45C323156BED9015DAD

PERÍODO: 1 a 12/2025

ÓRGÃO: 2961 - DEPARTAMENTO ESTADUAL DE TRÂNSITO - DETRAN

| ESPECIFICAÇÃO | SALDO INICIAL DO PERÍODO | MOVIMENTO DO PERÍODO | | | | | | | | SALDO FINAL DO PERÍODO (10) = (1 + 2 + 3 - 4 - 5 - 6 + 7 - 8 - 9) |
|---|--------------------------|----------------------|---------------------|-------------|----------------------|--------------------------|---------------------|--|---|--|
| | | AQUISIÇÕES | INCORPORAÇÕES | ALIENAÇÕES | BAIXAS | TRANSFERÊNCIAS E DOAÇÕES | REAVALIAÇÃO | DEPRECIÇÃO, EXAUSTÃO E AMORTIZAÇÃO (8) | AJUSTES POR TESTE DE RECUPERABILIDADE (9) | |
| | (1) | (2) | (3) | (4) | (5) | (6) | (7) | (8) | (9) | |
| A) IMOBILIZADO | 56.516.445,80 | 10.160.248,82 | 5.423.579,56 | 0,00 | 16.044.076,13 | 0,00 | 1.019.596,06 | 3.799.006,13 | 0,00 | 53.276.787,98 |
| A.1) BENS MÓVEIS | 18.553.459,76 | 10.076.766,23 | 5.423.579,56 | 0,00 | 16.044.076,13 | 0,00 | 1.019.596,06 | 3.114.981,37 | 0,00 | 15.914.344,11 |
| A.1.1) MÁQUINAS, APARELHOS, EQUIPAMENTOS E FERRAMENTAS | 2.029.325,55 | 669.722,95 | 123.748,15 | 0,00 | 824.457,49 | 0,00 | 55.270,80 | 305.071,31 | 0,00 | 1.748.538,65 |
| A.1.2) BENS DE INFORMÁTICA | 3.713.827,84 | 4.647.120,10 | 4.380.013,84 | 0,00 | 6.962.219,90 | 0,00 | 584.813,37 | 1.186.097,66 | 0,00 | 5.177.457,59 |
| A.1.3) MÓVEIS E UTENSÍLIOS | 1.713.267,82 | 3.342.328,40 | 437.421,46 | 0,00 | 5.060.665,05 | 0,00 | 268.138,90 | -641.879,47 | 0,00 | 1.342.371,00 |
| A.1.4) MATERIAIS CULTURAIS, EDUCACIONAIS E DE COMUNICAÇÃO | 54.172,64 | 5.003,80 | 4.847,60 | 0,00 | 9.695,79 | 0,00 | 1.420,23 | 20.376,87 | 0,00 | 35.371,61 |
| A.1.5) VEÍCULOS | 11.007.595,66 | 798.800,00 | 477.391,88 | 0,00 | 2.569.697,65 | 0,00 | 109.796,13 | 2.237.616,08 | 0,00 | 7.586.269,94 |
| A.1.6) PEÇAS E CONJUNTOS DE REPOSIÇÃO | 0,00 | 0,00 | 0,00 | 0,00 | 0,00 | 0,00 | 0,00 | 0,00 | 0,00 | 0,00 |
| A.1.7) BENS MÓVEIS EM ANDAMENTO | 0,00 | 0,00 | 0,00 | 0,00 | 0,00 | 0,00 | 0,00 | 0,00 | 0,00 | 0,00 |
| A.1.8) BENS MÓVEIS EM ALMOXARIFADO | 0,00 | 0,00 | 0,00 | 0,00 | 0,00 | 0,00 | 0,00 | 0,00 | 0,00 | 0,00 |
| A.1.9) ARMAMENTOS | 0,00 | 0,00 | 0,00 | 0,00 | 0,00 | 0,00 | 0,00 | 0,00 | 0,00 | 0,00 |

| | | | | | | | | | | |
|---|----------------------|----------------------|-------------|-------------|---------------------|-------------|-------------|-------------------|-------------|----------------------|
| A.1.10) SEMOVENTES | 0,00 | 0,00 | 0,00 | 0,00 | 0,00 | 0,00 | 0,00 | 0,00 | 0,00 | 0,00 |
| A.1.11) DEMAIS BENS MÓVEIS | 35.270,25 | 613.790,98 | 156,63 | 0,00 | 617.340,25 | 0,00 | 156,63 | 7.698,92 | 0,00 | 24.335,32 |
| A.2) BENS IMÓVEIS | 37.962.986,04 | 83.482,59 | 0,00 | 0,00 | 0,00 | 0,00 | 0,00 | 684.024,76 | 0,00 | 37.362.443,87 |
| A.2.1) BENS DE USO ESPECIAL | 37.111.448,79 | 0,00 | 0,00 | 0,00 | 0,00 | 0,00 | 0,00 | 684.024,76 | 0,00 | 36.427.424,03 |
| A.2.2) BENS DOMINICAIS | 0,00 | 0,00 | 0,00 | 0,00 | 0,00 | 0,00 | 0,00 | 0,00 | 0,00 | 0,00 |
| A.2.3) BENS DE USO COMUM DO POVO | 0,00 | 0,00 | 0,00 | 0,00 | 0,00 | 0,00 | 0,00 | 0,00 | 0,00 | 0,00 |
| A.2.4) BENS IMÓVEIS EM ANDAMENTO | 0,00 | 83.482,59 | 0,00 | 0,00 | 0,00 | 0,00 | 0,00 | 0,00 | 0,00 | 83.482,59 |
| A.2.5) INSTALAÇÕES | 0,00 | 0,00 | 0,00 | 0,00 | 0,00 | 0,00 | 0,00 | 0,00 | 0,00 | 0,00 |
| A.2.6) BENFEITORIAS EM PROPRIEDADE DE TERCEIROS | 0,00 | 0,00 | 0,00 | 0,00 | 0,00 | 0,00 | 0,00 | 0,00 | 0,00 | 0,00 |
| A.2.7) DEMAIS BENS IMÓVEIS | 851.537,25 | 0,00 | 0,00 | 0,00 | 0,00 | 0,00 | 0,00 | 0,00 | 0,00 | 851.537,25 |
| B) INTANGÍVEL | 0,00 | 11.144.446,17 | 0,00 | 0,00 | 5.048.048,63 | 0,00 | 0,00 | 0,00 | 0,00 | 6.096.397,54 |
| B.1) SOFTWARES | 0,00 | 11.144.446,17 | 0,00 | 0,00 | 5.048.048,63 | 0,00 | 0,00 | 0,00 | 0,00 | 6.096.397,54 |



Sistema de Contabilidade do Estado de Goiás



DEMONSTRATIVO SINTÉTICO DA MOVIMENTAÇÃO DO ATIVO IMOBILIZADO E INTANGÍVEL RESOLUÇÃO NORMATIVA nº 005/2018 DO TRIBUNAL DE CONTAS DO ESTADO DE GOIÁS

6D675624B89DD45C323156BED9015DAD

PERÍODO: 1 a 12/2025

ÓRGÃO: 2961 - DEPARTAMENTO ESTADUAL DE TRÂNSITO - DETRAN

| ESPECIFICAÇÃO | SALDO INICIAL DO PERÍODO | MOVIMENTO DO PERÍODO | | | | | | | | SALDO FINAL DO PERÍODO |
|--|--------------------------|----------------------|---------------------|-------------|----------------------|--------------------------|---------------------|------------------------------------|---------------------------------------|--|
| | | AQUISIÇÕES | INCORPORAÇÕES | ALIENAÇÕES | BAIXAS | TRANSFERÊNCIAS E DOAÇÕES | REAVALIAÇÃO | DEPRECIÇÃO, EXAUSTÃO E AMORTIZAÇÃO | AJUSTES POR TESTE DE RECUPERABILIDADE | |
| | (1) | (2) | (3) | (4) | (5) | (6) | (7) | (8) | (9) | (10) = (1 + 2 + 3 - 4 - 5 - 6 + 7 - 8 - 9) |
| B.2) MARCAS, DIREITOS E PATENTES INDUSTRIAIS | 0,00 | 0,00 | 0,00 | 0,00 | 0,00 | 0,00 | 0,00 | 0,00 | 0,00 | 0,00 |
| B.3) DIREITO DE USO DE IMÓVEIS | 0,00 | 0,00 | 0,00 | 0,00 | 0,00 | 0,00 | 0,00 | 0,00 | 0,00 | 0,00 |
| TOTAL (A + B) | 56.516.445,80 | 21.304.694,99 | 5.423.579,56 | 0,00 | 21.092.124,76 | 0,00 | 1.019.596,06 | 3.799.006,13 | 0,00 | 59.373.185,52 |

Responsável Contábil: OSWALDO DE JESUS MIRANDA

Goiânia, 04 de Fevereiro de 2026



Sistema de Contabilidade do Estado de Goiás
DEMONSTRATIVO SINTÉTICO DA MOVIMENTAÇÃO DO ATIVO INTANGÍVEL E DO ATIVO DIFERIDO
 RESOLUÇÃO NORMATIVA nº 005/2018 DO TRIBUNAL DE CONTAS DO ESTADO DE GOIÁS



3F57DB54D4D169A5F87F59C9D3F26C3A

PERÍODO: 1 a 12/2025

2961 - DEPARTAMENTO ESTADUAL DE TRÂNSITO - DETRAN

| ESPECIFICAÇÃO | SALDO INICIAL DO PERÍODO (1) | MOVIMENTO DO PERÍODO | | SALDO FINAL DO PERÍODO (4)=(1+2-3) |
|--|------------------------------|----------------------|---------------------|------------------------------------|
| | | ACRÉSCIMOS (2) | REDUÇÕES (3) | |
| A) 1.2.4.0.0.00.00.00.00 INTANGÍVEL | 0,00 | 15.908.483,83 | 9.812.086,29 | 6.096.397,54 |
| A.1) 1.2.4.1.0.00.00.00.00 SOFTWARES | 0,00 | 15.908.483,83 | 9.812.086,29 | 6.096.397,54 |
| A.1.1) 1.2.4.1.1.01.00.00.00 - SOFTWARES | 0,00 | 5.384.901,60 | 5.384.901,60 | 0,00 |
| A.1.2) 1.2.4.1.1.02.00.00.00 - SOFTWARES EM DESENVOLVIMENTO | 0,00 | 10.523.582,23 | 4.427.184,69 | 6.096.397,54 |
| A.2) 1.2.4.2.0.00.00.00.00 MARCAS, DIREITOS E PATENTES INDUSTRIAIS | 0,00 | 0,00 | 0,00 | 0,00 |
| A.3) 1.2.4.3.0.00.00.00.00 DIREITO DE USO DE IMÓVEIS | 0,00 | 0,00 | 0,00 | 0,00 |
| A.4) 1.2.4.8.0.00.00.00.00 (-) AMORTIZAÇÃO ACUMULADA | 0,00 | 0,00 | 0,00 | 0,00 |
| A.5) 1.2.4.9.0.00.00.00.00 (-) REDUÇÃO AO VALOR RECUPERÁVEL DE INTANGÍVEL | 0,00 | 0,00 | 0,00 | 0,00 |
| B) 1.2.5.0.0.00.00.00.00 DIFERIDO | 0,00 | 0,00 | 0,00 | 0,00 |
| B.1) 1.2.5.1.0.00.00.00.00 GASTOS DE IMPLANTAÇÃO E PRÉ-OPERACIONAIS | 0,00 | 0,00 | 0,00 | 0,00 |
| B.2) 1.2.5.2.0.00.00.00.00 GASTOS DE REORGANIZAÇÃO | 0,00 | 0,00 | 0,00 | 0,00 |
| B.3) 1.2.5.9.0.00.00.00.00 (-) AMORTIZAÇÃO ACUMULADA | 0,00 | 0,00 | 0,00 | 0,00 |
| TOTAL (A+B) | 0,00 | 15.908.483,83 | 9.812.086,29 | 6.096.397,54 |

Responsável Contábil: OSWALDO DE JESUS MIRANDA

Goiânia, 04 de Fevereiro de 2026



DECLARAÇÃO

A Comissão de Inventário instituída pela Portaria nº 1395/2023-DETRAN, de 12 de dezembro de 2023, declara que procedeu o levantamento dos materiais estocados no Almojarifado deste Departamento Estadual de Trânsito de Goiás - DETRAN/GO, tendo iniciado a verificação em 01/12/2025 e concluído em 19/12/2025, no qual restou apurado para o exercício de 2025 o valor de R\$ 927.765,69 (novecentos e vinte e sete mil, setecentos e sessenta e cinco reais e sessenta e nove centavos).

Declaramos ainda, que o inventário foi realizado *in loco*, no almojarifado físico desta autarquia.

Sendo o que temos a declarar, subscrevemos.

Goiânia, 06 de janeiro de 2026.



Bruno Scoot Lagares
Presidente da Comissão



Donizzeti Luiz Fernandes
Membro da Comissão



Carlos Renato Nascimento Dos Santos
Membro da Comissão

Departamento
Estadual de
Trânsito



ESTADO DE GOIÁS
DEPARTAMENTO ESTADUAL DE TRANSITO

PORTARIA Nº 1395, de 12 de dezembro de 2023

O PRESIDENTE DO DEPARTAMENTO ESTADUAL DE TRÂNSITO DE GOIÁS – DETRAN/GO, no uso de suas atribuições legais e em atenção ao Processo SEI nº 202300025148802, especialmente o Despacho 1837 (54700984) e Ofício nº 28335 (SEI nº 53799891), da Coordenação de Almoxarifado; resolve:

Art. 1º - Instituir a **Comissão Permanente de Inventário** que ficará encarregada de realizar o levantamento dos materiais de expediente, consumo, limpeza e higienização desta Autarquia.

Art. 2º - A Comissão Permanente de Inventário será composta pelos seguintes membros:

- Comissão;
- I - Bruno Scoot Lagares, inscrito no CPF nº XXX.357.891-XX, que será o Presidente da Comissão;
 - II - Donizetti Luiz Fernandes, inscrito no CPF nº XXX.155.211-XX; e
 - III - Carlos Renato Nascimento dos Santos, inscrito no CPF nº XXX.145.946-XX.

Art. 3º - Determinar a todos os titulares das unidades desta Autarquia, que sejam oferecidas à Comissão Permanente de Inventário os meios, recursos e colaboração indispensáveis para o fiel cumprimento de suas atribuições.

Art. 4º - À Diretoria de Gestão Integrada, Diretoria de Operações, Diretoria Técnica, Diretoria de Atendimento e Inovação Institucional, Diretoria de Tecnologia da Informação e Gerência de Apoio Administrativo e Logístico para conhecimento e cumprimento.

Art. 5º Esta portaria entra em vigor na data de sua publicação.

Gabinete do Presidente do Departamento Estadual de Trânsito de Goiás - DETRAN/GO, em Goiânia, 12 de dezembro de 2023.

DELEGADO WALDIR
Presidente do DETRAN/GO



Documento assinado eletronicamente por **WALDIR SOARES DE OLIVEIRA, Presidente**, em 14/12/2023, às 09:55, conforme art. 2º, § 2º, III, "b", da Lei 17.039/2010 e art. 3ºB, I, do Decreto nº 8.808/2016.



A autenticidade do documento pode ser conferida no site http://sei.go.gov.br/sei/controlador_externo.php?acao=documento_conferir&id_orgao_acesso_externo=1 informando o código verificador **54742306** e o código CRC **891BB5D7**.

GERÊNCIA DA SECRETARIA-GERAL

AVENIDA ENGENHEIRO ATÍLIO CORREIA LIMA 1875, S/C - Bairro SETOR CIDADE JARDIM - GOIANIA - GO - CEP 74425-901 - .



Referência: Processo nº 202300025148802



SEI 54742306



Termo de Verificação de Depósito - DETRAN

Exercício de: 2025

A comissão instituída pela Portaria nº 1395, de 12/12/2023, procedeu ao levantamento dos materiais estocados neste depósito ou órgão, constatando a existência dos materiais abaixo, devidamente inventariados.

Depósito: 139 - DepDetran

Unidade Orçamentária: 2961 - DEPARTAMENTO ESTADUAL DE TRÂNSITO - DETRAN

| Código | Especificação | Valor | |
|--------------|--|------------|------------|
| | | 2024 | 2025 |
| 3.3.90.30.46 | Bandeiras/Flâmulas/Insignias | 2.375,71 | 7.881,21 |
| 3.3.90.30.3 | Combustíveis e Lubrificantes para Outras Finalidades | 0,00 | 0,00 |
| 3.3.90.30.4 | Combustível Automotivo - Álcool | 0,00 | 0,00 |
| 3.3.90.30.5 | Combustível Automotivo - Diesel | 0,00 | 0,00 |
| 3.3.90.30.6 | Combustível Automotivo - Gasolina | 0,00 | 0,00 |
| 3.3.90.30.60 | Demais Cópias em Geral, Impressos e Outros Materiais Produzidos por Gráficas | 1.841,69 | 1.841,69 |
| 3.3.90.30.9 | Gêneros Alimentícios | 161.007,41 | 85.290,46 |
| 3.3.90.30.10 | Lubrificantes Automotivos | 0,00 | 0,00 |
| 3.3.90.32.11 | Materiais Promocionais em Geral | 0,00 | 0,00 |
| 3.3.90.30.13 | Material de Acondicionamento e Embalagem | 0,00 | 0,00 |
| 3.3.90.30.52 | Material de Emergência e Prevenção de Acidentes de Público em Imóveis e Veículos | 0,00 | 0,00 |
| 3.3.90.30.15 | Material de Expediente | 125.751,44 | 190.598,65 |
| 3.3.90.30.16 | Material de Limpeza e Produtos de Higienização | 103.754,10 | 132.674,00 |
| 3.3.90.30.21 | Material de Proteção e Segurança (Inclusive do Trabalho) | 13.084,50 | 6.569,42 |
| 3.3.90.30.22 | Material de Sinalização Visual para Orientação à Prestação de Serviços Públicos | 0,00 | 0,00 |
| 3.3.90.30.20 | Material de Tecnologia da Informação | 60,99 | 0,00 |
| 3.3.90.32.2 | Material Educacional e Cultural | 0,00 | 0,00 |
| 3.3.90.30.55 | Material Educativo e/ou Cultural | 39.605,98 | 39.043,96 |
| 3.3.90.30.56 | Material Esportivo | 0,00 | 0,00 |
| 3.3.90.30.27 | Material Hospitalar e/ou Ambulatorial | 0,00 | 0,00 |
| 3.3.90.30.50 | Material para Alojamentos, Quartos, Hospedarias, Enfermarias e outros tipos de Dormitórios | 0,00 | 0,00 |
| 3.3.90.30.31 | Material para Comunicações | 0,00 | 0,00 |
| 3.3.90.30.51 | Material para Cozinha, Refeitórios e Afins | 125.194,84 | 155.794,53 |
| 3.3.90.30.32 | Material para Eventos, inclusive Congressos, Conferências, Festividades e Homenagens | 0,00 | 0,00 |
| 3.3.90.30.54 | Material para Identificação de Pessoas, Veículos, Objetos, entre Outros Bens | 5.139,94 | 8.989,94 |
| 3.3.90.30.45 | Material para Impressão e Cópia de Documentos | 2.715,63 | 2.715,63 |
| 3.3.90.30.33 | Material para Manutenção, Reparos e Conservação de Bens Imóveis | 301.825,30 | 280.184,84 |
| 3.3.90.30.34 | Material para Manutenção, Reparos e Conservação de Bens Móveis | 15.336,36 | 7.528,16 |
| 3.3.90.30.35 | Material para Manutenção, Reparos e Conservação de Veículos | 0,00 | 0,00 |
| 3.3.90.30.53 | Material para Sinalização de Trânsito de Veículos e Pessoas | 0,00 | 0,00 |
| 3.3.90.30.39 | Material para Utilização em Gráfica | 395,00 | 0,00 |
| 3.3.90.30.40 | Material Químico | 0,00 | 0,00 |
| 3.3.90.30.41 | Material Técnico para Seleção | 0,00 | 0,00 |
| 3.3.90.30.48 | Sementes, Mudas de Plantas e Insumos | 0,00 | 1.575,00 |
| 3.3.90.30.42 | Uniformes e Vestuário em Geral | 7.078,20 | 7.078,20 |
| | | 905.167,09 | 927.765,69 |

Totais: 905.167,09 927.765,69

Valores por extenso do exercício de 2024

novecentos e cinco mil cento e sessenta e sete reais e nove centavos

Valores por extenso do exercício de 2025

novecentos e vinte e sete mil setecentos e sessenta e cinco reais e sessenta e nove centavos



Bruno Scott Lagares
Presidente da Comissão



Donizzeti Luiz Fernandes
Membro da Comissão



Carlos Renato Nascimento Dos Santos
Membro da Comissão



INVENTÁRIO SINTÉTICO - DETRAN

Em: 31/12/2025

Depósito(s): DepDetran

Unidade Orçamentária: 2961 - DEPARTAMENTO ESTADUAL DE TRÂNSITO - DETRAN

3.3.90.30.51 - Material para Cozinha, Refeitórios e Afins

| Código | Descrição | Unidade | Estoque atual | Valor Total (R\$) |
|--------|--|---------------------|---------------|-------------------|
| 48070 | BANDEJA INOX | Unidade (s) | 6 | 232,97 |
| 22978 | Botijão de gás 20 Kg | Unidade (s) | 13 | 2.714,08 |
| 2127 | Botijão de gás com 13 kg | Botijão c/ 13 kg | 7 | 864,13 |
| 7092 | BOTIJÃO para gás liquefeito, capacidade para 45 kg | Unidade (s) | 58 | 26.374,92 |
| 64462 | CALDEIRÃO DE ALUMINIO 30 LT | Unidade (s) | 2 | 262,19 |
| 37661 | Canecão de Alumínio 4 Litros | Unidade (s) | 1 | 24,35 |
| 25181 | CANECÃO DE ALUMÍNIO Nº 16 CAPACIDADE 3 LITROS | Unidade (s) | 1 | 25,90 |
| 2305 | COADOR DE CAFÉ EM ALGODÃO 14CM | Unidade (s) | 21 | 205,10 |
| 27355 | CONCHA DE ALUMINIO | Unidade (s) | 2 | 60,42 |
| 1437 | Copo descartável para água, 200 ml | Saco(s) c/ 100und | 5824 | 20.903,71 |
| 1434 | Copo descartável para café, 50 ml | Pacote(s) c/ 100und | 3425 | 6.843,94 |
| 2324 | Copo para água, de vidro, liso, capacidade 300 ml | Unidade (s) | 456 | 1.666,66 |
| 60616 | Dispenser para copo descartável 200 ml | Unidade (s) | 175 | 6.545,00 |
| 2720 | Flanela para limpeza | Unidade (s) | 5 | 29,76 |
| 2538 | Fósforo contendo no mínimo 40 palitos por caixa. | Pacote(s) c/ 10cx | 27 | 57,32 |
| 1474 | Garrafa térmica capacidade 1 (um) litro | Unidade (s) | 165 | 5.650,98 |
| 6 | Guardanapo de papel 24 cm x 22 cm pacote com 50 unidades | Unidade (s) | 2198 | 2.681,60 |
| 7859 | JARRA DE INOX 1,5 LT | Unidade (s) | 5 | 408,49 |
| 2782 | JARRA DE VIDRO 1,5 LT | Unidade (s) | 11 | 242,89 |
| 60227 | Toalhas de mesas | Unidade (s) | 500 | 13.500,00 |
| 2553 | Xícara de Café com Pires | Unidade (s) | 406 | 24.135,05 |
| 35982 | Xícaras de Chá com Pires | Unidade (s) | 420 | 42.365,07 |

Total da Natureza de Despesa: 155.794,53

3.3.90.30.54 - Material para Identificação de Pessoas, Veículos, Objetos, entre Outros Bens

| Código | Descrição | Unidade | Estoque atual | Valor Total (R\$) |
|--------|---|-------------|---------------|-------------------|
| 61114 | Placa de identificação sanitário (feminino) | Unidade (s) | 2 | 78,00 |
| 50538 | Placa de identificação sanitário (maculino) | unidade | 2 | 77,96 |
| 64801 | Placa de identificação sanitário (PCD) | unidade | 2 | 78,04 |
| 63058 | Placa de identificação sanitário (unissex) | Unidade (s) | 7 | 140,35 |
| 14676 | Placa de sinalização (alarme de emergência) | Unidade (s) | 7 | 128,45 |
| 14675 | Placa de sinalização 20x20 (adesiva) | Unidade (s) | 10 | 1.827,20 |
| 68825 | Placa em braille (final) | Unidade (s) | 70 | 735,00 |
| 52026 | Placa em braille (inicio) | Unidade (s) | 70 | 735,00 |
| 58728 | Ribbon Fargo (impressões linha DTC) | Unidade (s) | 11 | 3.850,00 |
| 47378 | Sinalizador visual com sirene | Unidade (s) | 7 | 1.339,94 |

Total da Natureza de Despesa: 8.989,94

3.3.90.30.55 - Material Educativo e/ou Cultural

| Código | Descrição | Unidade | Estoque atual | Valor Total (R\$) |
|--------|-------------------------------|-------------|---------------|-------------------|
| 15120 | Envelope de Segurança | Unidade (s) | 196000 | 36.636,46 |
| 4787 | Ficha de Controle de Infrator | Unidade (s) | 3500 | 140,00 |
| 42935 | Pastas com bolsa, 31x45cm. | Unidade (s) | 1400 | 2.267,50 |

Total da Natureza de Despesa: 39.043,96

3.3.90.30.60 - Demais Cópias em Geral, Impressos e Outros Materiais Produzidos por Gráficas

| Código | Descrição | Unidade | Estoque atual | Valor Total (R\$) |
|--------|---|-------------|---------------|-------------------|
| 15863 | Cartões para Protocolo em Papel Cartolina 180 gr, tamanho 12x4,5 cm na cor branca | Unidade (s) | 199000 | 1.841,69 |

Total da Natureza de Despesa: 1.841,69

3.3.90.30.9 - Gêneros Alimentícios

| Código | Descrição | Unidade | Estoque atual | Valor Total (R\$) |
|--------|-----------|---------|---------------|-------------------|
|--------|-----------|---------|---------------|-------------------|

| | | | | |
|-------------------------------|---|-------------------|------|-----------|
| 5 | Açúcar cristal | Pacote(s) c/ 2 kg | 4227 | 33.700,12 |
| 14408 | Água mineral com gás, pacote com 12 unidades, garrafa 500 ml. | Pacote(s) | 364 | 6.453,36 |
| 32387 | Água Mineral de 20 litros | Unidade (s) | 4901 | 43.528,57 |
| 7275 | Água mineral sem gás, pacote com 12 unidades, garrafa com 500 ml. | Pacote(s) | 187 | 1.608,41 |
| Total da Natureza de Despesa: | | | | 85.290,46 |

3.3.90.30.15 - Material de Expediente

| Código | Descrição | Unidade | Estoque atual | Valor Total (R\$) |
|--------|--|-------------------|---------------|-------------------|
| 9969 | Arruela lisa 1/4 | Unidade (s) | 2238 | 67,14 |
| 1107 | Barbante 250 gr com 8 fios | Rolo(s) c/ 250g | 346 | 2.142,15 |
| 15218 | Bloco de auto de infração | Unidade (s) | 900 | 10.170,00 |
| 15047 | Bloco de retenção - apreensão | Unidade (s) | 60 | 549,66 |
| 48582 | Bobina Térmica 57mmx22mt p/ senha 01 via 56g/m | Unidade (s) | 861 | 17.282,52 |
| 22884 | Bobina térmica para senha medindo 80 mm x 40 m | Rolo (s) | 1238 | 15.338,09 |
| 92 | Borracha branca para escrita a lápis grafite e lapiseira | Unidade (s) | 277 | 221,51 |
| 37900 | Caixa de Arquivo Morto em poli onda | Unidade (s) | 2176 | 7.441,92 |
| 66 | Caneta azul esferográfica | Unidade (s) | 11000 | 8.126,94 |
| 104 | Caneta Marca Texto cor amarela | Unidade (s) | 930 | 698,73 |
| 2439 | Caneta preta esferográfica | Unidade (s) | 7660 | 10.614,68 |
| 2438 | Caneta vermelha esferográfica | Unidade (s) | 3455 | 9.328,60 |
| 25890 | Clips Tamanho 3/0 em aço niquelado, caixa com 500gr | Caixa | 177 | 1.696,62 |
| 25887 | Clips tamanho 6/0 em aço niquelado, caixa com 500gr | Caixa | 402 | 3.991,38 |
| 25891 | Clips tamanho 8/0 em aço niquelado, caixa com 500gr | Caixa | 184 | 1.736,81 |
| 10 | Cola líquida branca, peso líquido 90 gramas | Unidade (s) | 271 | 431,56 |
| 1589 | Colchete fixação, referência nº 7 | Caixa c/ 72 und | 30 | 218,64 |
| 48291 | Corretivo de texto tipo fita / tamanho 8m x 5mm. | Unidade (s) | 142 | 572,88 |
| 208 | Corretivo Líquido, volume 18 ml | Frasco(s) c/ 18ml | 418 | 1.880,26 |
| 8886 | Envelope pardo comum 310x410 - GRANDE | Unidade (s) | 5515 | 10.271,00 |
| 8887 | Envelope pardo saco comum 176x250 - PEQUENO | Unidade (s) | 17469 | 14.142,00 |
| 8885 | Envelope pardo saco comum 240x340 - MÉDIO | Unidade (s) | 10184 | 10.958,33 |
| 267 | Espiral para encadernação, diâmetro 12 mm | Unidade (s) | 1100 | 135,30 |
| 250 | Espiral para encadernação, material plástico, diâmetro 25mm | Unidade (s) | 108 | 1.512,00 |
| 294 | Espiral para encadernação, material plástico, diâmetro 33 mm | Unidade (s) | 450 | 1.284,60 |
| 3893 | Espiral para encadernação 14 mm | Unidade (s) | 893 | 131,27 |
| 14377 | Espiral para encadernação diâmetro 07 mm | Unidade (s) | 800 | 60,68 |
| 3891 | Espiral para encadernação diâmetro 9 mm | Unidade (s) | 1056 | 1.695,53 |
| 368 | Estilete grande com lâmina | Unidade (s) | 82 | 155,71 |
| 367 | Estilete pequeno com lâmina | Unidade (s) | 120 | 133,14 |
| 392 | Extrator de grampo simples em metal | Unidade (s) | 521 | 2.777,02 |
| 69381 | FITA ADESIVA / DUPLA FACE / AUTO ADESIVA / 19MM X 20M | Unidade (s) | 28 | 33,60 |
| 4404 | Fita crepe adesiva, dimensão 19 mm x 50 m. | Unidade (s) | 419 | 1.377,77 |
| 11 | Fita crepe adesiva, dimensão 50 mm x 50 m | Unidade (s) | 664 | 5.587,78 |
| 13 | Fita PVC embaladora transparente 45 X 45 | Unidade (s) | 443 | 1.196,08 |
| 1695 | Grampeador de mesa de metal, grampos 26/6 e 24/8. | Unidade (s) | 81 | 1.782,00 |
| 4113 | Grampo 23/13 Galvanizado | Unidade (s) | 95 | 266,00 |
| 32847 | Grampo mola - Trilho - em plástico branco 50 und | Caixa c/ 50 und | 2 | 20,38 |
| 476 | Grampo para grampeador, material metal 26/6 | Caixa c/ 5000 und | 705 | 2.028,68 |
| 3950 | Grampo trilho encadernador (Metal) BRW | Caixa c/ 50 und | 20 | 206,98 |
| 15048 | Lacre para malote | Unidade (s) | 3800 | 15.844,90 |
| 8874 | Lâmina para estilete estreita | Unidade (s) | 50 | 50,00 |
| 503 | Lápis cópia para vistória 1800 Faber | Unidade (s) | 132 | 281,85 |
| 505 | Lápis preto comum nº 2 | Unidade (s) | 742 | 316,00 |
| 36028 | Lembrete adesivo post-it 38x50. | Pacote(s) c/ 4und | 63 | 260,44 |
| 35622 | Lembrete adesivo post-it 76X76. | Unidade (s) | 89 | 222,50 |
| 512 | Liga elástica, material látex, cor amarela | Pacote(s) c/ 50g | 300 | 720,00 |
| 521 | Livro ata 100 folhas | Unidade (s) | 84 | 834,59 |
| 523 | Livro ata 200 folhas | Unidade (s) | 180 | 3.601,97 |

| | | | | |
|-------|--|-------------------|------|----------|
| 525 | Livro protocolo | Unidade (s) | 144 | 1.389,89 |
| 25107 | Luva LL 25 mm. | Unidade (s) | 10 | 34,50 |
| 25111 | Luva LL 50mm. | Unidade (s) | 3 | 6,00 |
| 3804 | Molha dedo embalagem em plástico | Unidade (s) | 107 | 267,03 |
| 9566 | Papel A4, cor branca | Resma(s) | 52 | 552,64 |
| 6503 | Pasta AZ lombo estreito | Unidade (s) | 98 | 803,96 |
| 6501 | Pasta AZ lombo largo | Unidade (s) | 3 | 31,45 |
| 38029 | Pasta elástico officio sem dorso 335mmx235mm | Unidade (s) | 48 | 76,30 |
| 3331 | Pasta plástica com elástico transparente, com dorso 4 cm. | Unidade (s) | 275 | 892,28 |
| 22719 | Pasta plástica grampo trilho de plástico 340x245 mm, transparente. | Unidade (s) | 510 | 862,44 |
| 1607 | Pasta suspensa Marmorizada com trilho (Dello) | Unidade (s) | 1994 | 4.461,77 |
| 785 | Pincel Atômico Azul | Unidade (s) | 795 | 1.457,88 |
| 786 | Pincel Atômico Preto | Unidade (s) | 920 | 1.833,60 |
| 788 | Pincel Atômico Vermelho | Unidade (s) | 827 | 1.489,34 |
| 4852 | Porta clips em acrílico transparente tampa borda imã | Unidade (s) | 11 | 107,51 |
| 13709 | Prancheta em duratex, tamanho officio | Unidade (s) | 80 | 946,12 |
| 5184 | Régua Comum 30cm | Unidade (s) | 81 | 70,06 |
| 25115 | Tê PVC LL 32mm | Unidade (s) | 7 | 7,00 |
| 33242 | Tesoura 21 cm cabo emborrachado | Unidade (s) | 87 | 521,99 |
| 103 | Tinta para carimbo re-tintar, a base de água cor preta | Unidade (s) | 173 | 624,53 |
| 4258 | Tinta para canceladora | Frasco(s) c/ 30ml | 51 | 3.404,16 |
| 14947 | Vaso sanitário 1° linha - Bacia Branco | Unidade (s) | 6 | 360,00 |

Total da Natureza de Despesa: **190.598,65**

3.3.90.30.16 - Material de Limpeza e Produtos de Higienização

| Código | Descrição | Unidade | Estoque atual | Valor Total (R\$) |
|--------|---|--------------------|---------------|-------------------|
| 234 | Água sanitária | Frasco(s) c/ 1L | 913 | 9.377,79 |
| 67043 | Álcool Gel Antisséptico p/ Mãos | Unidade (s) | 908 | 5.357,61 |
| 12341 | Álcool líquido 70% | Unidade (s) | 1954 | 10.747,00 |
| 6473 | balde plástico 10L | Unidade (s) | 429 | 3.841,94 |
| 17020 | Borrifador de Plástico | Unidade (s) | 398 | 2.543,22 |
| 13987 | Cera líquida incolor | Unidade (s) | 120 | 2.606,40 |
| 13996 | Cesto para lixo - telado médio para banheiro | Unidade (s) | 68 | 361,78 |
| 3840 | Desengraxante Solupan | Unidade (s) | 144 | 2.646,23 |
| 232 | Desinfetante líquido 750 ml | Frasco(s) c/ 750ml | 557 | 6.684,00 |
| 8301 | Detergente INTERCAP | Unidade (s) | 140 | 2.948,25 |
| 1374 | Detergente líquido | Unidade (s) | 722 | 9.799,63 |
| 73646 | Dispenser para sabonete líquido com refil 800 ml. | unidade | 167 | 4.815,51 |
| 13494 | Escova de coco | Unidade (s) | 84 | 883,48 |
| 3853 | Escova para limpeza de vaso sanitário | Unidade (s) | 208 | 1.554,35 |
| 37779 | Esfregão para lavagem de veículos | Unidade (s) | 56 | 993,99 |
| 229 | Espunja dupla face | Unidade (s) | 1446 | 3.504,32 |
| 25781 | ESPONJA - PALHA DE AÇO Nº 01, PACOTE COM 22g | Unidade (s) | 60 | 120,00 |
| 228 | Espunja para limpeza, material lã aço (bombril) | Unidade (s) | 2446 | 5.644,90 |
| 4228 | Estopa Pacote(s) c/ 150 g | Pacote(s) c/ 150 g | 200 | 506,94 |
| 403 | Flanela de Algodão 60x40 (TRANSPORTE) | Unidade (s) | 62 | 202,89 |
| 2720 | Flanela para limpeza | Unidade (s) | 202 | 971,31 |
| 4368 | Limpador desengordurante 500ml | Unidade (s) | 468 | 2.340,00 |
| 2162 | Limpador instantâneo Multiuso | Frasco(s) c/ 50ml | 778 | 6.617,62 |
| 65563 | Lixeira Plástica Basculante 12 Lt. | Unidade (s) | 297 | 2.376,00 |
| 3377 | Pano multiuso 300mt | Unidade (s) | 151 | 755,00 |
| 2968 | Pano para chão para limpeza - saco | Unidade (s) | 564 | 5.488,38 |
| 2444 | Papel higiênico cor branca. | Rolo (s) | 1435 | 3.900,26 |
| 10829 | Papel Toalha c/ 2 rolos 22x20 cm, rolo com 60 und | Pacote c/ 2 rolos | 148 | 2.368,00 |
| 3305 | Papel toalha interfolhas, cor branco. | Unidade (s) | 318 | 5.088,00 |
| 1763 | Porta papel toalha ABS cor branca | Unidade (s) | 96 | 3.283,20 |
| 1358 | Rodo 40 cm com cabo de madeira | Unidade (s) | 63 | 2.526,37 |

| | | | | |
|-------------------------------|---|--------------------|-----|------------|
| 2473 | Sabão em pó, biodegradável pacote/caixa com 1 kg | Caixa c/ 1 kg | 676 | 4.073,78 |
| 2452 | Sabão glicerinado em barra | Unidade (s) | 667 | 2.017,69 |
| 2516 | Sabonete líquido, cremoso. | Galão 5 L | 52 | 832,00 |
| 1363 | Sabonete sólido 90 g com perfume | Unidade (s) | 906 | 1.355,01 |
| 43236 | Saco para lixo 60 litros - Pacote com 20 unidades | Unidade (s) | 557 | 4.558,97 |
| 75465 | Saco para lixo 60L pacote com 100un. | Pacote c/ 100 unid | 49 | 1.225,00 |
| 15044 | Shampoo Automotivo Neutro | Unidade (s) | 176 | 3.693,19 |
| 1405 | Vassoura de pelo 30 cm | Unidade (s) | 134 | 1.621,11 |
| 25788 | vassoura para lavagem de carros (transporte) | Unidade (s) | 90 | 1.574,80 |
| 27263 | Vassoura piaçava (transporte) | Unidade (s) | 56 | 868,09 |
| Total da Natureza de Despesa: | | | | 132.674,00 |

3.3.90.30.21 - Material de Proteção e Segurança (Inclusive do Trabalho)

| Código | Descrição | Unidade | Estoque atual | Valor Total (R\$) |
|-------------------------------|--|-------------|---------------|-------------------|
| 50935 | CAPA DE CHUVA - transparente descartável | Unidade (s) | 26 | 44,98 |
| 39774 | CINTA COM CATRACA 50MMX9MT 100% POLIÉSTER | Unidade (s) | 24 | 2.268,00 |
| 17722 | CINTA COM PRESILHA AMARRAÇÃO 25MMX5MT 750KG | Unidade (s) | 16 | 400,00 |
| 24183 | Kit cinta c/ presilha de amarração 25mm x 5m S | Unidade (s) | 32 | 780,80 |
| 58365 | KIT DE CINTA CATRACA PROFISSIONAL | Unidade (s) | 36 | 3.059,64 |
| 29203 | Protetor auditivo tipo plug de silicone | Unidade (s) | 16 | 16,00 |
| Total da Natureza de Despesa: | | | | 6.569,42 |

3.3.90.30.33 - Material para Manutenção, Reparos e Conservação de Bens Imóveis

| Código | Descrição | Unidade | Estoque atual | Valor Total (R\$) |
|--------|---|-------------|---------------|-------------------|
| 49066 | Abraçadeira 12mm a 16 mm (inox) | Unidade (s) | 19 | 93,86 |
| 18467 | Abraçadeira 9mm a 13mm inox | Unidade (s) | 20 | 91,80 |
| 18461 | Abraçadeira meia lua para parede 25 mm | Unidade (s) | 20 | 42,40 |
| 18476 | Abraçadeira meia lua para parede 32mm | Unidade (s) | 15 | 32,25 |
| 18457 | Abraçadeira Tipo D com Chaveta 1.1/2" | Unidade (s) | 682 | 334,18 |
| 4010 | Abraçadeira Tipo D com Chaveta 1" | Unidade (s) | 90 | 220,50 |
| 4011 | Abraçadeira Tipo D com Chaveta 3/4 | Unidade (s) | 33 | 72,60 |
| 49514 | acabamento para valvula de descarga classica docol cromado inox | Kit(s) | 19 | 1.117,77 |
| 18508 | acabamento para valvula de descarga classica docol pvc cinza | Unidade (s) | 14 | 329,42 |
| 69208 | acabamento para valvula de descarga hydra luxo | unidade | 19 | 513,76 |
| 30671 | Acabamento para valvula descarga hydra max | Unidade (s) | 16 | 432,64 |
| 5945 | Acionador Hydro Luxo | Unidade (s) | 6 | 151,20 |
| 25124 | Adaptador 1 polegada rosca para fora e 32 liso para dentro | Unidade (s) | 47 | 67,59 |
| 61888 | adaptador com flange em pvc 25mm | Unidade (s) | 28 | 253,81 |
| 60860 | adaptador com flange em pvc 32mm | Unidade (s) | 8 | 123,51 |
| 62032 | adaptador com flange em pvc 50mm | Unidade (s) | 38 | 603,93 |
| 26673 | Adaptador LR 25x 3/4 | Unidade (s) | 40 | 17,98 |
| 15227 | adaptador soldavel curto em pvc LR para registro 60 x 2" | Unidade (s) | 10 | 74,07 |
| 15226 | adaptador soldavel curto em pvc para registro LR 50 x 1.1/2" | Unidade (s) | 48 | 143,27 |
| 7997 | Adesivo Plast P/Tubo 175g | Unidade (s) | 36 | 297,50 |
| 37269 | Alicate Decapador de Fio | Unidade (s) | 1 | 80,00 |
| 49325 | Alicate de Corte Diagonal 6" | Unidade (s) | 1 | 19,49 |
| 25957 | Alicate RJ 45 Profissional Padrão Amp | Unidade (s) | 4 | 126,00 |
| 14230 | Anilha PVC 2,50 mm | Unidade (s) | 1200 | 288,00 |
| 53430 | Argamassa III (saco com 20kg) | Unidade (s) | 20 | 969,00 |
| 19595 | Assento sanitário | Unidade (s) | 21 | 592,48 |
| 38916 | Bandeja 01U P Rack Fixa 290MM | Unidade (s) | 56 | 2.856,00 |
| 19462 | Barra F 5/16 UNC 1 MT POL | Unidade (s) | 10 | 370,70 |
| 53178 | Barramento Neutro/Terra P/Quadro 24 Elementos | Unidade (s) | 102 | 1.528,98 |
| 15581 | Barra vergalho CA60 3/16 4,20mm | Unidade (s) | 10 | 185,30 |
| 40280 | Base para serra copo A1 | Unidade (s) | 1 | 70,90 |
| 3169 | Base para serra copo A2 | Unidade (s) | 1 | 110,00 |
| 43436 | Bloco de concreto | Unidade (s) | 300 | 1.200,00 |
| 49438 | Bloco de Engate Rápido C/ Suporte | Unidade (s) | 932 | 2.348,64 |

| | | | | |
|-------|--|-------------------|------|----------|
| 52219 | Bloco Engate Rapido | Unidade (s) | 14 | 35,28 |
| 53487 | Boia para Caixa D'Água 3/4 Vazão | Unidade (s) | 3 | 105,51 |
| 7140 | Broca Aço Rápido 3,5MM | Unidade (s) | 2 | 11,16 |
| 3167 | Broca Aço Rápido 4MM | Unidade (s) | 4 | 21,44 |
| 1505 | Broca SDS Plus 10 mm | Unidade (s) | 7 | 122,02 |
| 1503 | Broca SDS Plus 10 mm x 310 mm | Unidade (s) | 1 | 37,10 |
| 1506 | Broca SDS Plus 12 mm x 210 mm | Unidade (s) | 10 | 158,79 |
| 1501 | Broca SDS Plus 12 mm x 310 mm | Unidade (s) | 5 | 298,00 |
| 57740 | Broca SDS Plus 8 mm | Unidade (s) | 8 | 79,57 |
| 6956 | Broca Vídea 06mm | Unidade (s) | 6 | 67,50 |
| 963 | Broca Vídea 10MM | Unidade (s) | 2 | 12,56 |
| 54939 | broxa para pintura retangular | Unidade (s) | 4 | 20,48 |
| 4001 | Bucha 3/4, fundidos em aluminio | Unidade (s) | 102 | 455,94 |
| 58138 | Bucha p/ fixação 10mm | unidade (peça) | 40 | 6,00 |
| 23985 | Bucha p/ gesso 6mm | Unidade (s) | 90 | 18,51 |
| 23986 | Bucha p/ gesso 8mm | Unidade (s) | 96 | 17,37 |
| 12089 | Bucha para torneira - Vedante | Unidade (s) | 203 | 123,02 |
| 3186 | Bucha plástica N° 8 | Unidade (s) | 16 | 1,28 |
| 36725 | Bucha plástica S-6 C/ANEL DE ENCOSTO | Unidade (s) | 7846 | 336,59 |
| 3187 | Bucha plástica Tijolo Furado S-10 | Unidade (s) | 918 | 64,26 |
| 57268 | Bucha Redução 1.1/2"X1" | Unidade (s) | 771 | 1.842,69 |
| 57746 | Bucha Redução 1X3/4" | Unidade (s) | 474 | 1.180,26 |
| 40308 | Bucha redução LL 32x25 | Peça(s) | 10 | 4,00 |
| 8117 | Bucha Redução LL 50x32 | Unidade (s) | 7 | 11,20 |
| 32219 | Bucha Redução Rosca 3/4 por 1/2 | Unidade (s) | 38 | 26,60 |
| 49519 | Bucha Tijolo Furado S-6 | Unidade (s) | 840 | 58,80 |
| 49516 | Bucha Tijolo Furado S-8 | Unidade (s) | 610 | 49,09 |
| 45538 | Cabo de cobre Nu 10mm | metro | 1 | 95,51 |
| 62584 | Cabo de telefone 20 pares | metro | 250 | 3.135,00 |
| 44109 | Cabo flex 4,0 mm Azul | metro | 500 | 850,00 |
| 38079 | Cabo flex cobre 4 mm verde | Rolo(s) c/ 100m | 9 | 1.532,79 |
| 48766 | Cabo Flexível 10MM Azul | Rolo (s) de 100 m | 4 | 2.123,72 |
| 37711 | Cabo Flexível 10MM Verde | Rolo(s) c/ 100m | 5 | 2.560,87 |
| 37707 | Cabo Flexível 10MM Vermelho | Rolo(s) c/ 100m | 5 | 2.654,65 |
| 8442 | Cabo flexível 2,5 m², tensão 750 na cor preta | metro | 1000 | 1.110,30 |
| 37702 | Cabo Flexível 6MM na cor Azul | Rolo(s) c/ 100m | 7 | 1.987,51 |
| 3974 | Cabo flexível de 2,5mm na cor verde. | metro | 800 | 888,24 |
| 8043 | Cabo Flexível de 4,00mm na cor Vermelho | mts | 900 | 1.530,00 |
| 37704 | Cabo Flexível de 6,00 mm na cor vermelha | Rolo(s) c/ 100m | 17 | 4.826,81 |
| 37703 | Cabo Flexível de 6,00 n a cor verde | Rolo(s) c/ 100m | 14 | 3.975,02 |
| 59404 | Cabo Multilan Cat 5E 8x24 AWG (cx-305mt) - Azul / Branco | Unidade (s) | 3 | 1.128,03 |
| 52847 | Cabo semi-rígido 16mm 750V Preto | metro | 45 | 571,50 |
| 54219 | Cabo semi-rígido 16mm 750V Verde | metro | 220 | 2.794,00 |
| 58880 | Cabo STX FLX 3X2,5MM Preto 90G | metro | 100 | 616,00 |
| 24196 | Caixa d'água 500L c/ tampa | Unidade (s) | 5 | 1.500,00 |
| 40193 | caixa de gordura c/ cesto de limpeza 100mm | Unidade (s) | 10 | 3.000,00 |
| 60356 | Caixa de Luz 4x2 Retan PVC | Unidade (s) | 5 | 4,00 |
| 14237 | Caixa Padrão Linha Externa | Unidade (s) | 181 | 573,49 |
| 1537 | caixa pvc 4x2 p/ drywall | Unidade (s) | 50 | 250,00 |
| 1532 | Caixa pvc 4x4 p/ drywall | Unidade (s) | 50 | 250,00 |
| 24186 | Caixa sifonada 150x150x50 c/ ralo branco | Unidade (s) | 10 | 50,00 |
| 14775 | Caixa sifonada 150x150x50 c/ ralo inox | Unidade (s) | 10 | 50,00 |
| 14774 | Caixa sifonada 150x185x75 c/ ralo branco | Unidade (s) | 10 | 50,00 |
| 49584 | Caixa sifonada 150x185x75 c/ ralo inox | Unidade (s) | 10 | 50,00 |
| 43259 | cal hidratado sacos de 8 kg | Unidade (s) | 60 | 714,00 |
| 18756 | Cano 100mm barra c/ 6 metros (esgoto) | Unidade (s) | 20 | 1.400,00 |

| | | | | |
|-------|--|---------------|------|----------|
| 2790 | Cano 25mm Barra com 6 metros | Unidade (s) | 59 | 790,01 |
| 8238 | Cano 32mm Barra com 6 metros | Unidade (s) | 25 | 736,25 |
| 18757 | Cano 40mm barra c/ 6 metros (esgoto) | Unidade (s) | 20 | 600,00 |
| 4057 | Cano 60mm Barra com 6 metros | Unidade (s) | 10 | 922,50 |
| 38878 | Cano 85mm barra c/ 6 metros | Unidade (s) | 7 | 2.326,38 |
| 25117 | Cano PVC de 50 mm | Unidade (s) | 13 | 499,11 |
| 14243 | Cano zincado 50 mm | Unidade (s) | 5 | 500,00 |
| 16878 | Cap solda 25 mm | Unidade (s) | 23 | 16,55 |
| 16879 | Cap solda 32 mm | Unidade (s) | 17 | 8,50 |
| 16880 | Cap solda 50 mm | Unidade (s) | 19 | 81,47 |
| 16881 | Cap solda 60 mm | Unidade (s) | 1 | 8,66 |
| 60347 | Cerâmica 50X50 semi-derrapante branco (Caixa com 2,5 metros) | Unidade (s) | 74 | 2.577,42 |
| 26775 | chave boia elétrica 15A | Unidade (s) | 4 | 166,40 |
| 57553 | Chave de boca | Unidade (s) | 3 | 22,26 |
| 3739 | Chave de Fenda Simples 5/16x5 | Unidade (s) | 10 | 106,33 |
| 67902 | Chave fresada 7 a 22mm | Jogo 15 unid. | 6 | 87,46 |
| 67961 | Chave Philips 5/16X6 | Unidade (s) | 15 | 150,61 |
| 3740 | Chave phillips isolada 1000V - PH1 | Unidade (s) | 1 | 9,39 |
| 19631 | Cola de contato 2,8kg | Galão(es) | 2 | 167,10 |
| 16519 | Cola p/ Fórmica, 2,8Kg/ 3,6 Litros | Unidade (s) | 2 | 96,00 |
| 18880 | Cola Pu - poliuretano (280 ml) | Unidade (s) | 18 | 317,52 |
| 6846 | Cola Tubolit epóxi 300g | Unidade (s) | 20 | 500,00 |
| 14058 | Coluna de ferro 5/16 | Unidade (s) | 16 | 1.440,00 |
| 35133 | Condutele 5 Saida Alumínio 1.1/2" | Unidade (s) | 670 | 3.554,17 |
| 16544 | Conector Box Reto 1.1/2" | Unidade (s) | 645 | 3.219,61 |
| 18547 | Conector Box Reto 1" | Unidade (s) | 345 | 860,05 |
| 5549 | Conector Box Reto 3/4" | Unidade (s) | 282 | 562,93 |
| 14473 | Conector RJ 45 Fêmea. | Unidade (s) | 2587 | 1.293,50 |
| 14244 | Conector RJ 45 Macho | Unidade (s) | 115 | 70,15 |
| 82175 | Conjunto 1 tomada 2P+T 10A 4x2 | unidade | 173 | 346,00 |
| 82172 | Conjunto 2 tomada 2P+T 10A 4x2 | unidade | 39 | 78,00 |
| 15427 | Conjunto Bucha e Arruela 1.1/2" | Unidade (s) | 1886 | 1.012,28 |
| 32097 | Conjunto Bucha e Arruela 1" | Unidade (s) | 1766 | 794,70 |
| 55598 | Conjunto Bucha e Arruela 3/4 | Unidade (s) | 1492 | 373,00 |
| 55708 | Curva Horizontal p/ Eletrocalha 50X50MM | Unidade (s) | 3 | 36,63 |
| 65057 | Curva Horizontal p/ Eletrocalha 90° 150MM | unidade | 15 | 252,83 |
| 53331 | Curva Inversão 15X50 P/ Eletrocalha | Unidade (s) | 15 | 293,64 |
| 7227 | Curva Inversão Lisa p/ Eletrocalha 50X50MM | Unidade (s) | 10 | 137,65 |
| 23839 | Curva Zincada Leve 90 1.1/2 | Unidade (s) | 504 | 1.365,84 |
| 15575 | Curva Zincada Leve 90 1" | Unidade (s) | 306 | 829,26 |
| 23840 | Curva Zincada Leve 90 3/4 | Unidade (s) | 256 | 496,64 |
| 24479 | Desempenadeira dentada cabo fechado 25,5x12cm | Unidade (s) | 1 | 18,93 |
| 36224 | Disco de corte 4 4/2" - 115mmx1mmx22mm | Peça(s) | 159 | 663,46 |
| 17707 | Disco de corte a água 105x20mm | Unidade (s) | 70 | 1.140,30 |
| 19640 | Disco de desbaste (4) - metal | Unidade (s) | 13 | 75,03 |
| 62103 | Disjuntor caixa moldada, tripolar 63 amperes, plástico | Unidade (s) | 15 | 2.205,00 |
| 4466 | Disjuntor din tripolar 100A | Unidade (s) | 10 | 50,00 |
| 67938 | Disjuntor din tripolar 32A | Unidade (s) | 70 | 700,00 |
| 38351 | Disjuntor Din Unip 16AC | Unidade (s) | 134 | 804,67 |
| 41391 | Disjuntor Din Unip 63 AC | Unidade (s) | 19 | 127,11 |
| 58628 | Disjuntor Tripolar 40A | Unidade (s) | 58 | 2.046,24 |
| 62080 | Disjuntor Tripolar 50A | Unidade (s) | 49 | 1.728,72 |
| 62092 | Disjuntor Tripolar 70A | Unidade (s) | 40 | 1.039,60 |
| 38354 | Disjuntor Unipolar 20A | Unidade (s) | 48 | 290,93 |
| 2257 | Disjuntor Unipolar 25A | Unidade (s) | 2 | 9,70 |
| 2320 | Disjuntor Unipolar 32 A | Unidade (s) | 36 | 219,96 |

| | | | | |
|-------|--|------------------|------|----------|
| 5356 | Dobradiça comum preta c/ parafuso | Unidade (s) | 38 | 58,60 |
| 30048 | Ducha higiênica. | Unidade (s) | 11 | 471,21 |
| 44116 | Eletrocalha 120cm LED | Barra(s) | 26 | 1.445,20 |
| 44117 | Eletrocalha 60cm LED | Barra(s) | 10 | 350,00 |
| 9465 | Eletrodo 1.1/2 | Kg | 28 | 609,84 |
| 14730 | Eletroduto Ferro Zincado 1" 3MT Leve | Unidade (s) | 44 | 608,08 |
| 48996 | Eletroduto Ferro Zincado 1X1/2 Leve | Unidade (s) | 50 | 2.352,00 |
| 62596 | Eletroduto ferro zincado leve 1.1/2 polegada 3 metros | Unidade (s) | 50 | 1.567,00 |
| 55440 | Eletroduto ferro zincado leve 3/4 polegada 3 m | Barra(s) | 37 | 410,70 |
| 25116 | Emenda de mangueira 3/4. | Unidade (s) | 8 | 8,00 |
| 30056 | Emenda Eletroduto 1.1/2 Unidut Reto | Unidade (s) | 786 | 2.537,65 |
| 52242 | Emenda Eletroduto 1" Unidut Reto | Unidade (s) | 1417 | 3.329,95 |
| 48179 | Emenda Eletroduto 3/4" Unidut Reto | Unidade (s) | 1067 | 1.056,33 |
| 48749 | Engate flexível 1/2 30cm (PVC) | Unidade (s) | 20 | 80,00 |
| 28126 | Engate flexível em aço 1/2 60cm | Unidade (s) | 10 | 50,00 |
| 30872 | Engate Flexível inox 40 cm | Unidade (s) | 47 | 670,68 |
| 38480 | Engate Flexível PVC 40cm | Unidade (s) | 33 | 104,44 |
| 14958 | Engate plástico flexível para lavatório - diâmetro de 1/2 polegada x 50 centímetros | Unidade (s) | 23 | 51,20 |
| 4164 | Esmalte Sintético 3.6 lt cor Cerâmica | Galão c/ 3600 ml | 6 | 351,18 |
| 25147 | esmalte sintético 3.6 lt cor laranja | Galão(es) | 4 | 368,53 |
| 55008 | Espátula 100 mm | Unidade (s) | 11 | 61,20 |
| 75402 | Espátula 40 mm | unidade | 7 | 17,22 |
| 75598 | Espátula 60 mm | unidade | 1 | 4,25 |
| 44220 | Espelho Alumínio Cego 1.1/2 | Unidade (s) | 585 | 2.066,57 |
| 15326 | Espelho Alumínio Cego 1" | Unidade (s) | 249 | 531,75 |
| 24212 | Espelho Alumínio Cego 3/4 | Unidade (s) | 461 | 686,89 |
| 55960 | Espelho de Alumínio p/ Tomada 3/4 | Unidade (s) | 44 | 131,56 |
| 8845 | Espude PVC | Unidade (s) | 36 | 106,77 |
| 33017 | Espuma Expansível 500ml | Unidade (s) | 5 | 70,00 |
| 5357 | fechadura alavanca cromada 40mm porta madeira broca eixo 40x53mm espessura 25 a 40mm | Unidade (s) | 25 | 1.462,00 |
| 75623 | Fechadura embutir com cilindro externa completa | Unidade (s) | 166 | 6.922,20 |
| 18910 | Fechadura para armário gold (completa) | Unidade (s) | 37 | 635,66 |
| 68254 | Fechadura para porta de vidro (santa marina/pino) | unidade | 6 | 588,00 |
| 47280 | Fita Aluminizada 90CMx10M | Rolo (s) | 6 | 1.169,40 |
| 4958 | Fita antiderrapante 50mmx50mt cor preta | Rolo (s) | 5 | 115,00 |
| 60052 | Fita crepe 24mm x 50m | Unidade (s) | 20 | 69,78 |
| 11 | Fita crepe adesiva, dimensão 50 mm x 50 m | Unidade (s) | 4 | 21,56 |
| 1549 | Fita isolante, autofusão. | Unidade (s) | 38 | 1.058,30 |
| 8 | Fita isolante 20 metros | Unidade (s) | 64 | 273,88 |
| 1560 | Fita veda rosca | Unidade (s) | 25 | 89,17 |
| 64465 | Fita zebradas para demarcação | Unidade (s) | 48 | 224,07 |
| 61112 | Formão chanfrado 1 | Unidade (s) | 1 | 28,96 |
| 13506 | Fusível GV IN 15A CAP RUP 400 MVA | Unidade (s) | 7 | 1.281,00 |
| 18522 | GESSO RÁPIDO PACOTE COM 1KG | Unidade (s) | 20 | 40,00 |
| 42326 | Grampos 106/4 | Caixa | 3 | 230,43 |
| 14586 | Grampos 106/6 | Caixa | 1 | 84,11 |
| 14585 | Grampos 106/8 | Caixa | 3 | 274,53 |
| 30672 | Guarnição para Sifão 1.1/2*1.1/2 | Unidade (s) | 4 | 28,00 |
| 14331 | Guia inferior, perfil: u, material: aço galvanizado; comprimento: 3.000 mm; cor preto fosco; para uso em painéis de divisórias com 35 mm de espessura. | Unidade (s) | 50 | 420,00 |
| 15072 | Guia superior, perfil: u, material: aço galvanizado; comprimento: 3.000 mm; cor preto fosco; para uso em painéis de divisórias com 35 mm de espessura. | Unidade (s) | 200 | 2.060,00 |
| 24179 | Haste de Aterramento 5/8 Cobre 3M | Unidade (s) | 12 | 580,56 |
| 14748 | impermeabilizante galão de 18 litros | Galão(es) | 5 | 545,38 |
| 5199 | Interruptor 1 seção simples | Unidade (s) | 80 | 372,06 |
| 5200 | Interruptor 2 seção simples | Unidade (s) | 83 | 606,15 |

| | | | | |
|-------|--|----------------|-----|----------|
| 5201 | Interruptor 3 seções simples | Unidade (s) | 39 | 361,50 |
| 34449 | Joelho 45 100mm (esgoto) | Unidade (s) | 10 | 50,00 |
| 14980 | Joelho 90 pvc 50 mm | Unidade (s) | 30 | 130,50 |
| 43334 | Joelho 90 soldável 32mm | Unidade (s) | 20 | 100,00 |
| 30793 | Joelho 90 soldável 60mm | Unidade (s) | 5 | 25,00 |
| 23983 | Joelho LL PVC 25mm. | Unidade (s) | 47 | 26,63 |
| 30356 | Joelho LL PVC 32mm Soldavel | Unidade (s) | 2 | 1,20 |
| 16835 | Joelho LR c/ latão 25x3/4 | Unidade (s) | 45 | 224,55 |
| 51171 | Joelho pvc soldável bucha latão 25mm x 1/2 | Unidade (s) | 2 | 1,40 |
| 67128 | Joelho soldável 85mm (LL) | unidade | 2 | 152,76 |
| 14984 | Junção simples 100x100 (esgoto) | Unidade (s) | 20 | 200,00 |
| 14983 | Junção simples 100 x 50 mm (esgoto) | Unidade (s) | 20 | 200,00 |
| 43326 | Junção simples 40x40 (esgoto) | Unidade (s) | 20 | 200,00 |
| 63170 | Junção simples 50x50 (esgoto) | Unidade (s) | 20 | 100,00 |
| 10653 | Kit reparo completo de Descarga p/ caixa acoplada | Unidade (s) | 57 | 3.703,58 |
| 4889 | Lâmina de Segueta Flexível | Unidade (s) | 2 | 16,50 |
| 80702 | Lâmpada de led buldo 12W | unidade | 298 | 1.937,00 |
| 81402 | Lâmpada led Tipo bulbo 09W | unidade | 289 | 1.589,50 |
| 45527 | Lâmpada Led tipo bulbo 20w | Unidade (s) | 298 | 3.777,55 |
| 55965 | LÂMPADA LED TUBOLAR 09W T8 60 CM | Unidade (s) | 30 | 302,66 |
| 14264 | Lâmpada Led Tubular 1,20cm 20w | Unidade (s) | 25 | 441,76 |
| 60912 | Lanterna recarregável bivolt | uni | 1 | 30,50 |
| 1089 | Lápis de carpinteiro | Unidade (s) | 5 | 8,70 |
| 84168 | Lima chata para enxada nº8 | unidade | 5 | 66,30 |
| 27991 | Linha pedreiro 100M | Unidade (s) | 5 | 46,80 |
| 56996 | Lixa de Ferro nº 80 | Unidade (s) | 100 | 240,59 |
| 62192 | Lixa parede 60 | Unidade (s) | 150 | 115,50 |
| 24031 | Lona 200 micras 4x100 | Unidade (s) | 2 | 525,15 |
| 82345 | Luminária de embutir em forro led quadrada 24w 30x30 cor branco frio | unidade | 70 | 2.144,10 |
| 50083 | Luminária interna Led quadrada 30x30 | Unidade (s) | 7 | 441,00 |
| 6843 | Luva com Anel 25mm | Unidade (s) | 44 | 378,17 |
| 4493 | Luva com Anel 32mm | Unidade (s) | 11 | 187,10 |
| 8844 | Luva com Anel 50mm | Unidade (s) | 91 | 1.830,50 |
| 9760 | Luva de correr 60mm | Unidade (s) | 12 | 313,41 |
| 53334 | Luva de redução soldável 32x25mm | Unidade (s) | 10 | 50,00 |
| 53328 | Luva de redução soldável 50x25 | Unidade (s) | 20 | 100,00 |
| 33213 | Luva LL 25mm | Unidade (s) | 50 | 25,00 |
| 25107 | Luva LL 25 mm. | Unidade (s) | 39 | 199,38 |
| 4110 | Luva LR 50/50mm | Unidade (s) | 10 | 60,00 |
| 5177 | Luva LR C/latão 25x3/4 | Unidade (s) | 17 | 67,60 |
| 42833 | Luva nitrílica táctil amarela com suporte têxtil, palma antiderrapante | Par (es) | 4 | 32,40 |
| 43368 | Luva simples 100mm (esgoto) | Unidade (s) | 10 | 50,00 |
| 64239 | Luva simples 40mm (esgoto) | Unidade (s) | 10 | 50,00 |
| 62390 | Luva simples 50mm (esgoto) | Unidade (s) | 5 | 25,00 |
| 62385 | Luva soldável 32 mm | Unidade (s) | 10 | 50,00 |
| 57430 | Luva soldável 50mm | Unidade (s) | 5 | 25,00 |
| 57429 | Luva soldável 60mm | Unidade (s) | 5 | 25,00 |
| 42835 | Luva soldável c/ bucha de latão 25x1/2 | Unidade (s) | 20 | 100,00 |
| 30983 | maçaneta universal alavanca cromada | Unidade (s) | 15 | 217,00 |
| 52830 | Maçarico manual | Unidade (s) | 1 | 85,24 |
| 77726 | Mangueira PVC 3/4 19,05mm x 2,5mm | metro | 50 | 263,50 |
| 29193 | Máscara para soldador com visor basculante | Unidade (s) | 9 | 272,97 |
| 4159 | Massa Corrida PVA 28KG | Caixa c/ 25 Kg | 20 | 546,00 |
| 9474 | massa PVA balde com 18 litros | Lata | 20 | 640,00 |
| 30683 | Mecanismo para caixa acoplada acionamento superior ou lateral | Unidade (s) | 2 | 77,40 |

| | | | | |
|-------|---|------------------|-----|----------|
| 31086 | Metro Seltub (copex), 1 polegadas, metal revestido de plástico. | metro | 30 | 154,50 |
| 31085 | Metro Seltub (copex), 2 polegadas, metal revestido de plástico. | metro | 60 | 882,00 |
| 9270 | Mictório Individual 50x35x30cm | Unidade (s) | 10 | 2.844,93 |
| 18627 | Mola hidráulica para piso | Unidade (s) | 4 | 2.920,40 |
| 14329 | Montante tipo: travessa; perfil: h; comprimento: 3.000 mm; material aço galvanizado; cor preta; para uso em painéis de divisórias com 35 mm de espessura. | Unidade (s) | 35 | 394,25 |
| 9269 | Niple 3/4 | Unidade (s) | 37 | 30,55 |
| 33273 | Organizador de Cabos 19" Preto | Unidade (s) | 2 | 69,80 |
| 82440 | Pad para acabamento de pintura 17x12x7cm | unidade | 3 | 57,60 |
| 3330 | Parafuso p/ Vaso sanitário latão c/bucha completo S10 | Unidade (s) | 41 | 120,95 |
| 65575 | Parafuso Phillips Rosca Soberba S-10 | Unidade (s) | 356 | 320,40 |
| 40435 | Passa fio alma de aço - 10 metros | Unidade (s) | 3 | 33,36 |
| 44672 | Patch Panel - 19,24 portas,CAT 5-E | Unidade (s) | 18 | 2.151,54 |
| 17203 | Pendente com 5 m 220V | Unidade (s) | 19 | 798,00 |
| 75860 | Peneira redonda 55 cm | Unidade (s) | 2 | 39,20 |
| 26772 | Plafom Luminária Plast. | Unidade (s) | 8 | 42,40 |
| 14887 | Plafonier Soquete Plástica Branca | Unidade (s) | 110 | 394,90 |
| 35522 | Plug 2P+T 20A | Unidade (s) | 17 | 119,00 |
| 35523 | Plug Femea 2P+T 10A PT | Unidade (s) | 17 | 98,77 |
| 23476 | plug macho 2p +t10 amperes | Unidade (s) | 17 | 98,77 |
| 35520 | Plug Macho 90 graus mini | Unidade (s) | 17 | 124,95 |
| 35521 | Plug Macho Bipolar 20A | Unidade (s) | 9 | 98,10 |
| 35519 | Plug Macho p/ gerador 3 pinos chato 30A | Unidade (s) | 20 | 890,00 |
| 55798 | plug vedante 1/2 pvc branco | Unidade (s) | 16 | 6,23 |
| 28923 | plug vedante 3/4 branco | Unidade (s) | 30 | 21,58 |
| 41351 | porta cadeado zincado 2.1/2 - completo | Unidade (s) | 15 | 92,70 |
| 75358 | Porta veneziana 2.10x0.80 | unidade | 2 | 1.442,00 |
| 57485 | prego aço com cabeça 15x15 pc | Pacote(s) c/ 1Kg | 2 | 35,10 |
| 18909 | Puxador retangular inox 250mm | Unidade (s) | 10 | 1.209,80 |
| 26427 | Quadro Dist Elet Din Sob Trif 24 Elementos | Unidade (s) | 9 | 1.190,70 |
| 78862 | Quadro distribuição elétrico sobrepor 12 elementos DIN 3 fases, neutro, terra (trifásico), PVC. | Unidade (s) | 6 | 441,00 |
| 14280 | Quadro para disjuntor - Brum | Unidade (s) | 4 | 80,00 |
| 43689 | Ralo quadrado 100x53x40 branco | Unidade (s) | 10 | 100,00 |
| 43743 | Ralo quadrado 100x53x40 branco/grelhado inox | Unidade (s) | 10 | 100,00 |
| 26652 | Rapador de rejunte | Unidade (s) | 1 | 19,59 |
| 12520 | reator eletronico 1 X 110W | Unidade (s) | 4 | 160,94 |
| 1678 | reator eletronico 2 X 16 W | Unidade (s) | 10 | 235,24 |
| 24182 | Reator eletrônico 2 X 40 W AFP | Unidade (s) | 12 | 167,88 |
| 38391 | Reator Eletrônico vapor de mercúrio esterno 400w | Unidade (s) | 47 | 3.750,60 |
| 5987 | Reator para lâmpadas fluoescente 20W220 2X20 | Unidade (s) | 69 | 1.047,88 |
| 83077 | Refil para pad 12x7cm | unidade | 3 | 38,40 |
| 37786 | Refletor Led 100w bivolt | Unidade (s) | 16 | 715,20 |
| 778 | Registro compact de esfera 50mm LL | Unidade (s) | 10 | 201,10 |
| 56619 | Registro compact de esfera 60mm LL | Unidade (s) | 17 | 389,22 |
| 30680 | Registro de esfera, 25mm, PVC LL | Unidade (s) | 7 | 50,08 |
| 30679 | Registro de esfera 3/4, PVC RR | Unidade (s) | 1 | 7,05 |
| 24197 | Registro de esfera 32 mm | Unidade (s) | 30 | 460,25 |
| 38666 | registro de gaveta bruto 1.1/2" docol | Unidade (s) | 5 | 204,82 |
| 67122 | Registro gaveta 85mm | unidade | 2 | 1.465,50 |
| 16386 | Régua 4 tomadas 3P 20A | Unidade (s) | 2 | 55,20 |
| 35518 | Régua Eletrica 6 tomadas p/park 19 | Unidade (s) | 5 | 400,00 |
| 24159 | Rejunte cinza | Kg | 20 | 105,40 |
| 23780 | Relê foto elétrico 1000W UR 220 V (Com suporte) | Unidade (s) | 10 | 148,20 |
| 50182 | reparo para valvula de descarga hidra clean/max/pro/base | Unidade (s) | 1 | 38,70 |
| 14283 | Reparo para válvula maxi Docol 1.1/2 | Unidade (s) | 101 | 3.468,72 |
| 14293 | Reparo Registro Pressão DECA | Unidade (s) | 14 | 333,76 |

| | | | | |
|-------|--|----------------|------|----------|
| 14284 | Reparo válvula luxo Hydra Maxi | Unidade (s) | 59 | 1.823,87 |
| 40431 | retentor para valvula de descarga docol | Unidade (s) | 1 | 3,87 |
| 27106 | retentor para valvula de descarga hydra max | Unidade (s) | 8 | 25,84 |
| 73835 | Rodel cortante universal duplo 7x80mm | unidade | 37 | 904,65 |
| 18907 | Roldana para porta de vidro comum | Unidade (s) | 178 | 4.229,28 |
| 64274 | Rolo de lã - 23 cm | unidade | 14 | 135,20 |
| 70340 | Rolo de lã antirrespingo com cabo 23 cm (completo) | unidade | 20 | 225,73 |
| 14677 | rolo de lã carneiro p/ pintura 23cm com suporte | Unidade (s) | 12 | 264,00 |
| 15144 | Rolo de lã com suporte 15cm | Unidade (s) | 8 | 50,95 |
| 33296 | rolo de lã com suporte 9 cm | Unidade (s) | 1 | 2,46 |
| 42815 | rolo de lã sintética anti-respingos 230mm | Unidade (s) | 35 | 297,50 |
| 5507 | Rolo para textura média - 23 cm | Unidade (s) | 5 | 100,00 |
| 64952 | Rolo para textura média com suporte 23 cm (completo) | Unidade (s) | 5 | 150,00 |
| 44266 | Saída Lateral Horizontal p/ Eletroduto 3/4 | Unidade (s) | 145 | 142,10 |
| 32075 | Serra Copo Aco Rap Bi-Metal 1.3/16 30 mm | Unidade (s) | 2 | 81,53 |
| 30582 | Serra Copo Aco Rap Bi-Metal 1.3/ 8 35 mm | Unidade (s) | 5 | 206,39 |
| 33091 | Serra Copo Aco Rap Bi-Metal 1.9/16 40 mm | Unidade (s) | 7 | 373,40 |
| 62403 | Serra Copo Aco Rap Bi-Metal 1 25 mm | unidade (peça) | 5 | 154,68 |
| 33094 | Serra Copo Aco Rap Bi-Metal 2 50 mm | Unidade (s) | 4 | 399,07 |
| 58960 | Serra Copo Diamantada 30 mm | Unidade (s) | 3 | 174,11 |
| 58956 | Serra Copo Diamantada 32 mm | Unidade (s) | 2 | 127,37 |
| 58957 | Serra Copo Diamantada 35 mm | Unidade (s) | 2 | 126,43 |
| 14905 | Sifão Sanfonado universal branco | Unidade (s) | 50 | 204,38 |
| 14913 | Soquete Lâmpada Fluorescente Pequeno MT-1123 | Unidade (s) | 1019 | 1.767,96 |
| 14912 | Soquete Pressão lâmpada florescente MT-1013 | Unidade (s) | 2573 | 3.113,33 |
| 57409 | Suporte P/1 RJ-45 | Unidade (s) | 1355 | 2.371,25 |
| 57408 | Suporte P/2 Rj-45 | Unidade (s) | 315 | 551,25 |
| 13785 | Tampa 1RJ-K p/ Condulete 3/4 | Unidade (s) | 1495 | 2.242,50 |
| 28723 | Tampa 2RJ-K p/ condulete 3/4 | Unidade (s) | 1148 | 6.428,80 |
| 14965 | Tê 100x100 (esgoto) | Unidade (s) | 20 | 200,00 |
| 14964 | Tê 40x40 (esgoto) | Unidade (s) | 20 | 200,00 |
| 14967 | Tê 50x50 (esgoto) | Unidade (s) | 20 | 200,00 |
| 14294 | TEE Horizontal p/ Eletrocalha 150x50MM | Unidade (s) | 13 | 277,83 |
| 25123 | Têe PVC LR 32 mm | Unidade (s) | 14 | 33,60 |
| 56632 | Tê LL 25mm | Unidade (s) | 27 | 19,49 |
| 947 | Tê LR C/latão 25x3/4 | Unidade (s) | 59 | 318,95 |
| 25110 | Tê PVC LL 50mm. | Unidade (s) | 2 | 12,40 |
| 59125 | Terminal de Pressão 10mm | Unidade (s) | 510 | 777,11 |
| 5242 | Terminal de Pressão 16mm | Unidade (s) | 500 | 980,00 |
| 2832 | Terminal Isol Pino 1,5 - 2,5 AZ Curto | Unidade (s) | 149 | 29,80 |
| 26810 | Terminal Pré Isolado 16MM Agulha | Unidade (s) | 1280 | 1.971,20 |
| 56000 | Terminal Pré Isolado 16MM Garfo | Unidade (s) | 1240 | 1.909,60 |
| 5262 | Terminal Pré Isolado 2,5 MM Tipo Olhal | Unidade (s) | 1100 | 231,00 |
| 58884 | Terminal Pré Isolado 6MM Tipo Agulha | Unidade (s) | 618 | 352,26 |
| 46217 | Terminal Pré Isolado 6MM Tipo Garfo | Unidade (s) | 850 | 357,00 |
| 14295 | Terminal Pré isolado tipo agulha 10mm | Unidade (s) | 1440 | 576,74 |
| 14296 | Terminal Pré isolado tipo agulha 2,5mm | Unidade (s) | 1378 | 199,32 |
| 14297 | Terminal Pré isolado tipo garfo 10mm | Unidade (s) | 1440 | 593,23 |
| 14298 | Terminal Pré isolado tipo garfo 2,5mm | Unidade (s) | 2599 | 456,70 |
| 50898 | TERM ISOL GARFO 1,5 - 2,5 - AZ | Unidade (s) | 60 | 15,00 |
| 55468 | Term ISOL GARFO 4.0 - 6.0 - AM | Unidade (s) | 30 | 12,60 |
| 14968 | Tê soldável 25mm | Unidade (s) | 50 | 100,00 |
| 51169 | Tê soldável 50mm | Unidade (s) | 5 | 10,00 |
| 53370 | Tê soldável 60mm | Unidade (s) | 3 | 75,00 |
| 67238 | TE soldável bucha de latão 25mm (LR) 1/2 | unidade | 100 | 572,00 |
| 51170 | Tê soldável c/ bucha de latão 25mm3/4 | Unidade (s) | 50 | 500,00 |

| | | | | |
|-------|--|-------------------|-----|----------|
| 9366 | Thiner lata 1 litro | LITROS | 1 | 43,68 |
| 6430 | Tinta Acrilica Branco Gelo Lata 18 Litros | Unidade (s) | 17 | 3.359,44 |
| 4161 | Tinta Acrilica Branco Neve Fosco | Lata c/ 18 litros | 2 | 443,78 |
| 30547 | Tinta Acrilica Para Piso Na Cor Amarelo 18 - litros | Unidade (s) | 2 | 420,00 |
| 10822 | Tinta acrilica para piso na cor cinza claro - 18 litros | Unidade (s) | 7 | 1.236,24 |
| 51684 | Tinta Acrilica Semi Brilho cor Branco Gelo | Lata c/ 18 litros | 7 | 1.636,09 |
| 4788 | Tinta Acrilica terra cota galão 3,6L | Unidade (s) | 5 | 169,45 |
| 14923 | Tinta acrilico cor branco gelo | Lata | 12 | 4.320,00 |
| 14925 | Tinta Esmalte Sintético 3.6 cor Azul Delrey | Galão c/ 3600 ml | 2 | 114,40 |
| 25148 | Tinta Esmalte sintético 3.6 lt cor amarelo | Galão(es) | 5 | 625,00 |
| 14995 | Tinta Esmalte Sintético 3.6 lt cor Cinza Platina, galão | Unidade (s) | 5 | 285,90 |
| 41276 | Tinta Esmalte Sintético 3.6 lt cor Marfim. | Galão c/ 3600 ml | 18 | 1.101,09 |
| 25150 | Tinta Esmalte sintético 3.6 lt cor preto | Galão(es) | 10 | 894,40 |
| 519 | Tinta Esmalte Sintético Areia Brilhante Lata 3,6Lt | Unidade (s) | 2 | 120,32 |
| 16502 | Tinta Esmalte Sintético Branco Neve, 3,6 Litros. | Unidade (s) | 20 | 1.207,27 |
| 2623 | Tinta Esmalte Sintético Cinza Escuro Brilhante Lata 3,6 Lt | Unidade (s) | 5 | 306,40 |
| 25149 | Tinta Esmalte sintético cor branco gelo 3,6 litros | Galão(es) | 17 | 1.031,37 |
| 55005 | TINTA FCO TERRACOTA CERAMICA 18LT | Unidade (s) | 19 | 2.268,60 |
| 4165 | Tinta para parede 18 lt laranja | Lata c/ 18 litros | 4 | 1.600,00 |
| 27533 | Tinta para piso, cor preta | Lata c/ 18 litros | 7 | 741,54 |
| 2500 | Tinta PVA Amarelo Fosco lata 18Lt | Unidade (s) | 3 | 1.050,00 |
| 14265 | Tinta PVA Areia Fosco Lata 18 Lt | Unidade (s) | 2 | 232,20 |
| 32229 | Tinta PVA Cinza Escuro Fosco Lata 18Lt | Unidade (s) | 13 | 4.550,00 |
| 69566 | Tinta PVA cor concreto | Lata c/ 18 litros | 15 | 1.728,00 |
| 41275 | Tinta PVA fosca cor cerâmica. | Lata c/ 18 litros | 5 | 598,56 |
| 27537 | Tinta pva para piso, fosca, cor cinza escuro 18 lt | Lata c/ 18 litros | 10 | 1.226,40 |
| 7465 | Tinta PVA Preto Fosco Lata 18 Lt | Unidade (s) | 10 | 3.600,00 |
| 9094 | Tomada 2 P+T 10A (para condutele) vertical | Unidade (s) | 5 | 25,00 |
| 1717 | Tomada 2P+T 10Amperes c/ placa Hexagonal | Unidade (s) | 53 | 270,00 |
| 31382 | Tomada 2P+T embutir 10A | Unidade (s) | 48 | 248,64 |
| 8785 | Tomada 3 pinos 250 V . | Unidade (s) | 215 | 812,70 |
| 30682 | Torneira boia, 3/4. | Unidade (s) | 3 | 28,02 |
| 56638 | Torneira Boia p/ caixa D'água 3/4 | Unidade (s) | 59 | 472,00 |
| 56990 | torneira cozinha bica movel cromada parede | Peça(s) | 28 | 1.228,64 |
| 77519 | Torneira esfera p/ jardim 1/2 mecanismo 1/4 volta (metal) | unidade | 10 | 120,00 |
| 14928 | Torneira metálica de mesa para lavatório diâmetro 1/2 | Unidade (s) | 36 | 1.595,74 |
| 7812 | Torneira para bebedouro | Unidade (s) | 29 | 214,80 |
| 14300 | Torneira para jardim . | Unidade (s) | 61 | 1.140,09 |
| 5946 | Torneira para pia bica longa 1/2 | Unidade (s) | 29 | 1.521,40 |
| 73415 | Trelça de ferro | unidade | 8 | 440,00 |
| 14227 | Trena métrica de vidro 50m | Unidade (s) | 1 | 46,62 |
| 73182 | Trincha "3" | unidade | 3 | 18,62 |
| 50322 | Trincha 2" | Unidade (s) | 25 | 66,55 |
| 13362 | Trincha 4" | Unidade (s) | 7 | 112,00 |
| 61227 | Tubo de ligação p/ Vaso flex | Unidade (s) | 27 | 303,22 |
| 32134 | Tubo para ligação sanfonado para bacia sanitária | Unidade (s) | 3 | 45,00 |
| 27745 | Tubo PVC 75mm - barra 6 metros. | Barra(s) | 8 | 260,08 |
| 33249 | União sold 50mm LL | Unidade (s) | 49 | 1.067,85 |
| 38769 | União soldável 32 mm | Unidade (s) | 10 | 120,00 |
| 53335 | União soldável 60mm | Unidade (s) | 5 | 25,00 |
| 49378 | Unidut Cônico 3/4 | Unidade (s) | 470 | 559,30 |
| 24189 | Válvula Americana Pia Inox | Unidade (s) | 8 | 148,23 |
| 5063 | válvula para lavatório sem ladrão 7/8 (plástico) | Unidade (s) | 20 | 100,00 |
| 14945 | válvula para tanque sem ladrão 1.1/4 (plástico) | Unidade (s) | 20 | 80,00 |
| 28125 | Vaso Sanitário com caixa Acoplada, Completo cor branca | Unidade (s) | 4 | 793,24 |
| 9298 | Ventosa plástica dupla 11,5cm | Unidade (s) | 1 | 58,70 |

| | | | | |
|-------|------------------|-----------|---|----------|
| 42456 | Verniz 18 litros | Galão(es) | 6 | 2.636,45 |
|-------|------------------|-----------|---|----------|

Total da Natureza de Despesa: 280.184,84

3.3.90.30.34 - Material para Manutenção, Reparos e Conservação de Bens Móveis

| Código | Descrição | Unidade | Estoque atual | Valor Total (R\$) |
|-------------------------------|---|----------------|---------------|-------------------|
| 1534 | Lâmpada Fluorescente 20W | Unidade (s) | 687 | 6.662,65 |
| 1760 | Pilha alcalina tipo AA 1,5 Pequena C/ 02 unidades | Unidade (s) | 262 | 862,76 |
| 1756 | Pilha Palito alcalina AAA 1,5 volts | Caixa c/ 2 und | 1 | 2,74 |
| Total da Natureza de Despesa: | | | | 7.528,16 |

3.3.90.30.42 - Uniformes e Vestuário em Geral

| Código | Descrição | Unidade | Estoque atual | Valor Total (R\$) |
|-------------------------------|--------------------------------|-------------|---------------|-------------------|
| 8063 | Jaleco para vistoria tamanho G | Unidade (s) | 282 | 7.078,20 |
| Total da Natureza de Despesa: | | | | 7.078,20 |

3.3.90.30.45 - Material para Impressão e Cópia de Documentos

| Código | Descrição | Unidade | Estoque atual | Valor Total (R\$) |
|-------------------------------|---|-------------|---------------|-------------------|
| 17690 | Fita para impressora matricial Epson 2190 | Unidade (s) | 318 | 2.715,63 |
| Total da Natureza de Despesa: | | | | 2.715,63 |

3.3.90.30.46 - Bandeiras/Flâmulas/Insígnias

| Código | Descrição | Unidade | Estoque atual | Valor Total (R\$) |
|-------------------------------|--|-------------|---------------|-------------------|
| 3922 | Bandeira da Cidade de Goiânia Medida 1,35mtX1,95mt Bordada 3 Panos p/ ser Hasteada | Unidade (s) | 15 | 1.528,36 |
| 65599 | Bandeira Da Cidade de Goiânia Medindo 1,12mt X1,60MT | unidade | 4 | 348,00 |
| 31414 | Bandeira do Brasil 1,12mtX1,60mt Bordada Dupla Face. | Unidade (s) | 4 | 348,00 |
| 65679 | Bandeira do Brasil 1,35mtX1,95mt Bordada 3 Panos p/ ser Hasteada | Unidade (s) | 14 | 1.386,93 |
| 65687 | Bandeira do Estado de Goiás Medida 1,35mtX1,95mt Bordada 3 Panos p/ ser Hasteada | Unidade (s) | 15 | 1.506,93 |
| 65678 | Bandeira estadual (1,12 x 1,60) | Unidade (s) | 4 | 348,00 |
| 65685 | Bandeira estadual (1,82 x 2,56) | Unidade (s) | 14 | 2.415,00 |
| Total da Natureza de Despesa: | | | | 7.881,21 |

3.3.90.30.48 - Sementes, Mudas de Plantas e Insumos

| Código | Descrição | Unidade | Estoque atual | Valor Total (R\$) |
|-------------------------------|---------------------------------|---------------|---------------|-------------------|
| 50312 | Adubo Fertilizante NPK 20-05-20 | Saco c/ 50 kg | 7 | 1.575,00 |
| Total da Natureza de Despesa: | | | | 1.575,00 |

ANEXO IX**RELATÓRIO Nº 1 / 2026 DETRAN/CCC-17922
RELATÓRIO CONTRATOS, CONVÊNIOS E AQUISIÇÕES - 2025****RELAÇÃO GERAL DE TODOS CONTRATOS DE 2025 (VIGENTES)**

1. A J & L - PROMOCAO DE VENDAS EM INFORMATICA LTDA
2. A&A IND COM PROD ALIMENTICIOS LTDA
3. ABC - AGÊNCIA BRASIL CENTRAL
4. ADFEGO - ASSOCIAÇÃO DOS DEFICIENTES FÍSICOS DO ESTADO DE GOIÁS
5. AFEFE TURISMO
6. AGÊNCIA MULTIFACE DE PROPAGANDA LTDA
7. AGENOR PEREIRA DA SILVA
8. AGS COMERCIO E SERVICOS LTDA
9. AGS COMÉRCIO E SERVIÇOS LTDA
10. AIALA SERVICE LTDA
11. ALFA PAPELARIA LTDA
12. ALEMÃO DISTRIBUIDORA DE ÁGUA MINERAL LTDA
13. ANA PAULA MARTINS SILVA
14. ANDISA - ADMINISTRAÇÃO E PARTICIPAÇÕES LTDA - EPP
15. ANTÔNIO TELÉSFORO DE ALMEIDA
16. AR RP CERTIFICAÇÃO DIGITAL EIRELI - EPP
17. ARI CÂNDIDO LOPES
18. ARI SILVIO FERNANDES DOS SANTOS
19. ARMELINDA MARIA DE MORAIS
20. ASSOCIAÇÃO DOS DEFICIENTES FÍSICOS DO ESTADO DE GOIÁS - ADFEGO
21. ASTAMOBILI MÓVEIS LTDA
22. ATLÂNTICO SOLUÇÕES E SERVIÇOS LTDA
23. ATANAEL ANSELMO DE SOUSA
24. BENEDITO MARINHO DOS REIS
25. BRASILL INFORMÁTICA E PRODUTOS LTDA
26. BY INFORMATION TECHNOLOGY SERVICES EIRELI
27. CAIXA ECONOMICA FEDERAL
28. CANAÃ COMERCIO E DISTRIBUICAO LTDA
29. CHESP - COMPANHIA HIDROELETRICA SÃO PATRÍCIO

30. CLARO S.A
31. CLEUSA APARECIDA BATISTA
32. CLC PRODUÇÕES ARTÍSTICAS LTDA
33. COMERCIAL RIO SUL LTDA
34. COMERCIAL SANTO ANTÔNIO LTDA
35. COMPANHIA ENERGÉTICA DE GOIÁS - ENEL- AUTODRÔMO
36. COMPANHIA ENERGÉTICA DE GOIÁS - ENEL-CAPITAL
37. COMPANHIA ENERGÉTICA DE GOIÁS - EQUATORIAL ANAPOLIS
38. COMPWIRE INFORMÁTICA LTDA
39. CONSÓRCIO DADOS SEDI GO PE 01/2019 REPRESENTADO PELA OI S/A
40. COPYSYSTEMS COPIADORAS SISTEMAS E SERVIÇOS LTDA
41. CREUZA JACINTO SILVEIRO DE MELO
42. CS BRASIL FROTAS S.A.
43. DANTAS DISTRIBUIÇÃO E SERVIÇOS LTDA
44. DELL COMPUTADORES DO BRASIL LTDA
45. DEMA E - DEPARTAMENTO MUNICIPAL DE ÁGUA E ESGOTO
46. DENISE CALDEIRA DE MOURA PEREIRA
47. DIGITAL PAPELARIA E INFORMÁTICA EIRELI - EPP
48. DIOMAR BENTO GONCALVES
49. DIVICENTER DIVISÓRIAS E REVESTIMENTOS LTDA-EPP
50. DIVINO ANTÔNIO DE ANDRADE
51. DORCELINA JOANA FERREIRA
52. EDITORA DIÁRIO DO ESTADO EIRELI ME
53. ELEC INDÚSTRIA E COMÉRCIO DE EQUIPAMENTOS DE MEDIÇÃO LTDA
54. ELIAS FERREIRA SILVA
55. EMBAIXADORA COMERCIAL E SERVIÇOS LTDA
56. EMPRESA BRASILEIRA DE CORREIOS E TELÉGRAFOS
57. EMPRESA FERNANDES EMPREENDIMENTOS LTDA
58. ESTRUTURASOM PRODUÇÕES E EVENTOS
59. EXTIL COMERCIAL DE EXTINTORES LTDA
60. F. B. GERA & CIA LTDA
61. FERNANDES EMPREENDIMENTOS LTDA-COLEMAR FERNANDES
62. FILGUEIRA PRESTAÇÃO DE SERVIÇOS EIRELI
63. FONSECA E MARTINS COMÉRCIO DE GÁS EIRELI
64. FRANCISCA GONÇALVES DIAS SOUZA
65. FRUGATTE E TRÓIA CONFECÇÕES LTDA – EPP

66. G4F SOLUÇÕES CORPORATIVAS LTDA
67. GEMELO DO BRASIL DATA CENTERS, COMERCIO E SERVIÇOS LTDA
68. GEOMILDES INÁCIO DA SILVA
69. GENTE SEGURADORA S.A
70. GESNER COMERCIAL LTDA
71. GLOBAL SUPRIMENTOS E SERVIÇOS LTDA
72. GLOBALSEC TECNOLOGIA DA INFORMAÇÃO LTDA
73. GLOBALWEB OUTSOURCING DO BRASIL S.A
74. GLOBO MÁQUINAS E SUPRIMENTOS LTDA
75. GOIAS TELECOMUNICACOES S A - GOIASTELECOM
76. GUASPAR TAVARES DA SILVA
77. IMPACTO LICITACOES & NEGOCIOS - LTDA
78. INGRAM MICRO BRASIL LTDA
79. INTEGRAVOX SOLUÇÕES EM COMUNICAÇÃO LTDA – EPP
80. INTEGRA TECH SOLUCOES LTDA
81. INVICTA TRANSPORTES LTDA
82. IPSEG SERVIÇOS DE ENGENHARIA E TELECOMUNICAÇÕES LTDA
83. ISH TECNOLOGIA S/A
84. ISRAEL E RODOLFO PRODUÇÕES ARTISTICAS LTDA
85. JC COMERCIO E EMPREENDIMENTOS EIRELI - ME
86. JMX SERVICE LTDA
87. JORCELINA MARCIANA DA SILVA
88. JOSÉ JOAQUIM PIRES DE OLIVEIRA
89. JOSÉ MARCILIO BERNARDINO
90. JOSE SEBASTIÃO GOMES
91. JR ÁGUAS EIRELI EIRELI
92. JULYVER MODESTO DE ARAUJO CONSULTORIA E TREINAMENTO DE TRÂNSITO LTDA
93. KD ADMINISTRADORA DE BENS LTDA
94. LBM INDUSTRIA E COMERCIO LTDA
95. LICITATE SOLUCÕES LTDA
96. LOCAMIL SERVICOS LTDA
97. LOGOS PROPAGANDA LTDA
98. LTBA COMÉRCIO E SERVIÇOS LTDA EPP
99. LÚCIO JOSÉ DA SILVEIRA
100. LUMA P. C. AGUIAR LACERDA PRODUÇÃO – ME (LUMA PRODUÇÕES ARTÍSTICAS)

101. M G FERRAGISTA LTDA
102. MAÊVE PRODUTOS HOSPITALARES LTDA
103. MANUPA COMERCIO, EXPORTAÇÃO, IMPORTAÇÃO DE EQUIPAMENTOS E VEICULOS ADAPTADOS LTDA
104. MARCELINO PEREIRA DA SILVA
105. MARIA BATISTA BORGES
106. MARIA DA GLÓRIA DA SILVA
107. MARIA DE FÁTIMA MOREIRA
108. MARIA ELEUSA ALVES DE OLIVEIRA
109. MARINA CANEDO OBALHE DE ALMEIDA
110. MAVI TINTAS E SINALIZADORA LTDA
111. MAXLAB PRODUTOS PARA DIAGNOSTICOS E PESQUISAS LTDA
112. MB COMERCIAL ELETRO ELETRÔNICO EIRELI
113. MC LEILÃO PARK E SERVIÇOS EIRELI
114. MC LEILÃO PARK E SERVIÇOS LTDA
115. MENE E PORTELA PUBLICIDADE LTDA
116. M.I. MONTREAL INFORMÁTICA S/A
117. NASA FRANCE VEÍCULOS – LTDA
118. NEMIAS SILVEIRA DE MORAIS
119. NIVA TECNOLOGIA DA INFORMAÇÃO LTDA
120. NOSSA FROTA LOCAÇÃO DE VEÍCULOS EIRELI
121. NOVA COMÉRCIO DE TECNOLOGIAS DE INFORMÁTICA LTDA.
122. NP CAPACITAÇÃO E SOLUÇÕES TECNOLÓGICA LTDA
123. NS DISTRIBUIDORA LTDA - EPP
124. OLEGÁRIO DIAS
125. ORBENK ADMINISTRAÇÃO E SERVIÇOS LTDA
126. OROSITA DE OLIVEIRA TAVARES
127. OSVALDO FAVARIM
128. P J R INCORPORAÇÕES LTDA
129. PÁDUA EXTINTORES – EIRELI
130. PH DAMAS COMERCIO E PRESTAÇÃO DE SERVIÇO EIRELI - ME
131. PHB COMÉRCIO E IMPORTAÇÃO E PRESTAÇÃO DE SERVIÇOS LTDA-ME
132. PINHEIRO'S VEICULOS LTDA
133. PORTO SEGURO CIA DE SEGUROS GERAIS
134. POSITIVO TECNOLOGIA S.A
135. PREMIUM COMERCIO E SERVIÇOS LTDA
136. PRIME CONSULTORIA E ASSESSORIA EMPRESARIAL LTDA EP

137. PRIME LONAS COMERCIO DE PRODUTOS PLASTICOS LTDA
138. PROMARKET PROMOCAO DE EVENTOS E LOGISTICA LTDA
139. REGINALDO ALVES DA SILVA
140. RENNOVA COMERCIAL LTDA - EPP
141. ROBERTO FERREIRA DOS SANTOS
142. ROSÂNGELA DA SILVA PICOLI ANDRADE
143. S. NOLLI COMERCIO E SERVIÇO EIRELI – ME
144. SANEAGO S.A - SANEAMENTO DO ESTADO DE GOIÁS
145. SÃO SIMÃO AMBIENTAL S.A.
146. SARAIVA DISTRIBUIDORA LTDA - ME
147. SERPRO - SERVIÇO FEDERAL DE PROCESSAMENTO DE DADOS
148. SIDNEY TREVISAN
149. SILVÂNIA BATISTA R. B. DE LIMA
150. SIMPRESS COMÉRCIO, LOCAÇÃO E SERVIÇOS LTDA
151. SOARES EVENTOS E SERVIÇOS LTDA
152. SOLVEER SUPRIMENTOS CORPORATIVOS LTDA
153. STILLE TECNOLOGIA & INOVAÇÃO LTDA
154. SUDOESTE VIAS SERVIÇOS E COMÉRCIO LTDA ME
155. SYSTECH SISTEMAS E TECNOLOGIA EM INFORMÁTICA LTDA
156. TECNISYS INFORMÁTICA E ASSESSORIA EMPRESARIAL LTDA
157. TINPAVI INDÚSTRIA E COMÉRCIO DE TINTAS EIREL
158. TITCS INFORMATICA LTDA
159. TLR SERVIÇO DE ENGENHARIA E COMÉRCIO LTDA
160. TOTTAL SINALIZAÇÃO LTDA
161. TRIVALE ADMINISTRAÇÃO LTDA
162. UNIVERSO PRESTADORA DE SERVIÇOS LTDA – ME
163. VALID SOLUÇÕES S.A.
164. VERTENTE DISTRIBUIÇÃO E SERVIÇOS LTDA
165. VICHERSON SANTOS PESSOA
166. VILMA SILVA SANTOS CARVALHO
167. VOAR TURISMO EIRELI
168. WF LICITAÇÕES LTDA
169. WÉLYA ALVES FLORES NOVAIS LIBERALI
170. WORLD CENTER COMÉRCIO, IMPORTAÇÃO E EXPORTAÇÃO LTDA

RELAÇÃO POR MODALIDADE DE CONTRATAÇÃO

CONTRATO DE FORNECIMENTO/AQUISIÇÃO - 2025

1. A J & L - PROMOÇÃO DE VENDAS EM INFORMATICA LTDA
2. A&A IND COM PROD ALIMENTICIOS LTDA
3. AGS COMÉRCIO E SERVIÇOS LTDA
4. AIALA SERVICE LTDA
5. ALFA PAPELARIA LTDA
6. ALEMÃO DISTRIBUIDORA DE ÁGUA MINERAL LTDA
7. ASTAMOBILI MÓVEIS LTDA
8. ATLÂNTICO SOLUÇÕES E SERVIÇOS LTDA
9. BRASILL INFORMÁTICA E PRODUTOS LTDA
10. BY INFORMATION TECHNOLOGY SERVICES EIRELI
11. CANAÃ COMERCIO E DISTRIBUICAO LTDA
12. COMERCIAL RIO SUL LTDA
13. COMERCIAL SANTO ANTÔNIO LTDA
14. COMPWIRE INFORMÁTICA LTDA
15. CS BRASIL FROTAS S.A.
16. DANTAS DISTRIBUIÇÃO E SERVIÇOS LTDA
17. DELL COMPUTADORES DO BRASIL LTDA
18. DIGITAL PAPELARIA E INFORMÁTICA EIRELI - EPP
19. DIVICENTER DIVISÓRIAS E REVESTIMENTOS LTDA - EPP
20. EMBAIXADORA COMERCIAL E SERVIÇOS LTDA
21. EMPÓRIO PALOMA ALIMENTOS LTDA
22. EXTIL COMERCIAL DE EXTINTORES LTDA
23. FONSECA E MARTINS COMÉRCIO DE GÁS EIRELI
24. FRUGATTE E TRÓIA CONFECÇÕES LTDA – EPP
25. GESNER COMERCIAL LTDA
26. GLOBAL SUPRIMENTOS E SERVIÇOS LTDA
27. GLOBO MÁQUINAS E SUPRIMENTOS LTDA
28. IMPACTO LICITACOES & NEGOCIOS LTDA
29. INTEGRA TECH SOLUÇÕES LTDA
30. ISH TECNOLOGIA S/A
31. JC COMERCIO E EMPREENDIMENTOS EIRELI - ME
32. JR ÁGUAS EIRELI
33. LBM INDUSTRIA E COMERCIO LTDA

34. LGI COMÉRCIO DE PRODUTOS E SERVIÇOS LTDA
35. LICITATE SOLUCÕES LTDA
36. LTBA COMÉRCIO E SERVIÇOS LTDA EPP
37. M G FERRAGISTA LTDA
38. MAËVE PRODUTOS HOSPITALARES LTDA
39. MANUPA COMERCIO, EXPORTAÇÃO, IMPORTAÇÃO DE EQUIPAMENTOS E VEICULOS ADAPTADOS LTDA
40. MAXLAB PRODUTOS PARA DIAGNOSTICOS E PESQUISAS LTDA
41. MAVI TINTAS E SINALIZADORA LTDA
42. NASA FRANCE VEÍCULOS LTDA
43. NS DISTRIBUIDORA LTDA - EPP
44. PAPELARIA TRIBUTÁRIA LTDA
45. PH DAMAS COMERCIO E PRESTAÇÃO DE SERVIÇO EIRELI - ME
46. PINHEIRO'S VEICULOS LTDA
47. POSITIVO TECNOLOGIA S.A
48. PRIME LONAS COMERCIO DE PRODUTOS PLASTICOS LTDA
49. RENNOVA COMERCIAL LTDA - EPP
50. SARAIVA DISTRIBUIDORA LTDA - ME
51. SIMPRESS COMÉRCIO, LOCAÇÃO E SERVIÇOS LTDA
52. SOLVEER SUPRIMENTOS CORPORATIVOS LTDA
53. SUDOESTE VIAS SERVIÇOS E COMÉRCIO LTDA ME
54. SYSTECH SISTEMAS E TECNOLOGIA EM INFORMÁTICA LTDA
55. TINPAVI INDÚSTRIA E COMÉRCIO DE TINTAS EIRELI
56. TITCS INFORMATICA LTDA
57. TOTTAL SINALIZAÇÃO LTDA
58. VERTENTE DISTRIBUIÇÃO E SERVIÇOS LTDA
59. WF LICITAÇÕES LTDA
60. WORLD CENTER COMÉRCIO, IMPORTAÇÃO E EXPORTAÇÃO LTDA

RELAÇÃO DOS CONTRATOS DE PRESTAÇÃO DE SERVIÇOS - 2025

1. ABC - AGÊNCIA BRASIL CENTRAL
2. AFEFE TURISMO
3. AGÊNCIA MULTIFACE DE PROPAGANDA LTDA
4. AGS COMÉRCIO E SERVIÇOS LTDA
5. AR RP CERTIFICAÇÃO DIGITAL EIRELI - EPP

6. ASSOCIAÇÃO DOS ACIDENTADOS DO TRABALHO DO ESTADO DE GOIÁS - ACITEG
7. ASSOCIAÇÃO DOS DEFICIENTES FÍSICOS DO ESTADO DE GOIÁS - ADFEGO
8. CAIXA ECONÔMICA FEDERAL
9. CENTRO DE INTEGRAÇÃO EMPRESA ESCOLA - CIEE
10. CLARO S.A
11. CLC PRODUÇÕES ARTÍSTICAS LTDA
12. COMPANHIA ENERGÉTICA DE GOIÁS - ENEL-AUTÓDROMO
13. COMPANHIA ENERGÉTICA DE GOIÁS - ENEL-CAPITAL
14. COMPANHIA ENERGÉTICA DE GOIÁS - EQUATORIAL ANÁPOLIS
15. COMPANHIA HIDROELÉTRICA SÃO PATRÍCIO - CHESP
16. CONSÓRCIO DADOS SEDI GO PE 01/2019 (Representado pela OI S/A)
17. COPYSYSTEMS COPIADORAS SISTEMAS E SERVIÇOS LTDA
18. DEPARTAMENTO MUNICIPAL DE ÁGUA E ESGOTO - DEMAÉ
19. EDITORA DIÁRIO DO ESTADO EIRELI - ME
20. ELEC INDÚSTRIA E COMÉRCIO DE EQUIPAMENTOS DE MEDIÇÃO LTDA
21. EMPRESA BRASILEIRA DE CORREIOS E TELÉGRAFOS
22. ESTRUTURASOM PRODUÇÕES E EVENTOS
23. F. B. GERA & CIA LTDA
24. FILGUEIRA PRESTAÇÃO DE SERVIÇOS EIRELI
25. G4F SOLUÇÕES CORPORATIVAS LTDA
26. GEMELO DO BRASIL DATA CENTERS, COMÉRCIO E SERVIÇOS LTDA
27. GENTE SEGURADORA S.A
28. GLOBALWEB OUTSOURCING DO BRASIL S.A
29. GLOBALSEC TECNOLOGIA DA INFORMAÇÃO LTDA
30. GOIÁS TELECOMUNICAÇÕES S.A - GOIASTELECOM
31. INGRAM MICRO BRASIL LTDA
32. INTEGRAVOX SOLUÇÕES EM COMUNICAÇÃO LTDA - EPP
33. INVICTA TRANSPORTES LTDA
34. IPSEG SERVIÇOS DE ENGENHARIA E TELECOMUNICAÇÕES LTDA
35. ISRAEL E RODOLFO PRODUÇÕES ARTÍSTICAS LTDA
36. JMX SERVICE LTDA
37. JORCELINA MARCIANA DA SILVA
38. JULYVER MODESTO DE ARAÚJO CONSULTORIA E TREINAMENTO DE TRÂNSITO LTDA
39. LOCAMIL SERVIÇOS LTDA
40. LOGOS PROPAGANDA LTDA

41. LTBA COMÉRCIO E SERVIÇOS LTDA - EPP
42. LUMA P. C. AGUIAR LACERDA PRODUÇÃO - ME (LUMA PRODUÇÕES ARTÍSTICAS)
43. M.I. MONTREAL INFORMÁTICA S/A
44. MB COMERCIAL ELETRO ELETRÔNICO EIRELI
45. MC LEILÃO PARK E SERVIÇOS LTDA
46. MENE E PORTELA PUBLICIDADE LTDA
47. NIVA TECNOLOGIA DA INFORMAÇÃO LTDA
48. NOSSA FROTA LOCAÇÃO DE VEÍCULOS EIRELI
49. NOVA COMÉRCIO DE TECNOLOGIAS DE INFORMÁTICA LTDA
50. NP CAPACITAÇÃO E SOLUÇÕES TECNOLÓGICAS LTDA
51. PÁDUA EXTINTORES EIRELI
52. PHB COMÉRCIO E IMPORTAÇÃO E PRESTAÇÃO DE SERVIÇOS LTDA - ME
53. POPMED MEDICINA E SAÚDE LTDA
54. PORTO SEGURO CIA DE SEGUROS GERAIS
55. PROMARKET PROMOÇÃO DE EVENTOS E LOGÍSTICA LTDA
56. REDEMOB CONSÓRCIO
57. S. NOLLI COMÉRCIO E SERVIÇO EIRELI - ME
58. SANEAMENTO DO ESTADO DE GOIÁS - SANEAGO S.A.
59. SÃO SIMÃO AMBIENTAL S.A.
60. SERPRO - SERVIÇO FEDERAL DE PROCESSAMENTO DE DADOS
61. SOARES EVENTOS E SERVIÇOS LTDA
62. SUDOESTE VIAS SERVIÇOS E COMÉRCIO LTDA - ME
63. STILLE TECNOLOGIA & INOVAÇÃO LTDA
64. TECNISYS INFORMÁTICA E ASSESSORIA EMPRESARIAL LTDA
65. TLR SERVIÇO DE ENGENHARIA E COMÉRCIO LTDA
66. TRIVALE ADMINISTRAÇÃO LTDA
67. UNIVERSO PRESTADORA DE SERVIÇOS LTDA - ME
68. URBAN - MOBILIDADE URBANA DE ANÁPOLIS SPE LTDA
69. VALID SOLUÇÕES S.A
70. VOAR TURISMO EIRELI

LOCAÇÃO DE IMÓVEIS - 2025

1. AGENOR PEREIRA DA SILVA
2. ANA PAULA MARTINS SILVA
3. ANDISA - ADMINISTRAÇÃO E PARTICIPAÇÕES LTDA - EPP

4. ANTÔNIO TELÉSFORO DE ALMEIDA
5. ARI CÂNDIDO LOPES
6. ARI SILVIO FERNANDES DOS SANTOS
7. ARMELINDA MARIA DE MORAIS
8. ATANAEL ANSELMO DE SOUSA
9. BENEDITO MARINHO DOS REIS
10. CLEUSA APARECIDA BATISTA
11. CREUZA JACINTO SILVEIRO DE MELO
12. DENISE CALDEIRA DE MOURA PEREIRA
13. DIOMAR BENTO GONÇALVES
14. DIVINO ANTÔNIO DE ANDRADE
15. DORCELINA JOANA FERREIRA
16. ELIAS FERREIRA SILVA
17. EMPRESA FERNANDES EMPREENDIMENTOS LTDA (COLEMAR FERNANDES)
18. FRANCISCA GONÇALVES DIAS SOUZA
19. GEOMILDES INÁCIO DA SILVA
20. GUASPAR TAVARES DA SILVA
21. JOSÉ JOAQUIM PIRES DE OLIVEIRA
22. JOSÉ MARCILIO BERNARDINO
23. JOSE SEBASTIÃO GOMES
24. KD ADMINISTRADORA DE BENS LTDA
25. LÚCIO JOSÉ DA SILVEIRA
26. MARCELINO PEREIRA DA SILVA
27. MARCOS ANTONIO BATISTA MENDONÇA
28. MARIA BATISTA BORGES
29. MARIA DA GLÓRIA DA SILVA
30. MARIA DE FÁTIMA MOREIRA
31. MARIA ELEUSA ALVES DE OLIVEIRA
32. MARINA CANEDO OBALHE DE ALMEIDA
33. NEMIAS SILVEIRA DE MORAIS
34. OLEGÁRIO DIAS
35. OROSITA DE OLIVEIRA TAVARES
36. OSVALDO FAVARIM
37. P J R INCORPORAÇÕES LTDA
38. REGINALDO ALVES DA SILVA
39. ROBERTO FERREIRA DOS SANTOS

40. ROSÂNGELA DA SILVA PICOLI ANDRADE
41. SIDNEY TREVISAN
42. SILVÂNIA BATISTA R. B. DE LIMA
43. VICHERSON SANTOS PESSOA
44. VILMA SILVA SANTOS CARVALHO
45. WÉLYA ALVES FLORES NOVAIS LIBERALI

CONTRATO DE TERCEIRIZAÇÃO - 2025

1. ASSOCIAÇÃO DOS ACIDENTADOS DO TRABALHO DO ESTADO DE GOIÁS - ACITEG
2. ASSOCIAÇÃO DOS DEFICIENTES FÍSICOS DO ESTADO DE GOIÁS - ADFEGO
3. GLOBALWEB OUTSOURCING DO BRASIL S.A
4. OFFICE SEGURANÇA LTDA – EM RECUPERAÇÃO JUDICIAL
5. ORBENK ADMINISTRAÇÃO E SERVIÇOS LTDA
6. PREMIUM COMÉRCIO E SERVIÇOS LTDA

RELAÇÃO DOS CONVÊNIOS VIGENTES - 2025

CONVÊNIOS DE MULTAS VIGENTES

1. ÁGUAS LINDAS DE GOIÁS
2. ALTO HORIZONTE
3. ALTO PARAÍSO DE GOIÁS
4. ALEXÂNIA
5. ANÁPOLIS
6. APARECIDA DE GOIÂNIA
7. ARAGARÇAS
8. BELA VISTA DE GOIÁS
9. BOM JESUS
10. CALDAS NOVAS
11. CATALÃO
12. CERES
13. CHAPADÃO DO CÉU
14. CIDADE OCIDENTAL

15. CRISTALINA
16. CRIXÁS
17. DAMIANÓPOLIS
18. FORMOSA
19. GOIÂNIA
20. GOIATUBA
21. INHUMAS
22. IPAMERI
23. IPORÁ
24. ITABERAÍ
25. ITUMBIARA
26. JARAGUÁ
27. JATAÍ
28. JUSSARA
29. LUZIÂNIA
30. MINAÇU
31. MINEIROS
32. MORRINHOS
33. NOVO GAMA
34. PIRACANJUBA
35. PLANALTINA
36. PORANGATU
37. QUIRINÓPOLIS
38. RIO VERDE
39. RUBIATABA
40. SANCLERLÂNDIA
41. SANTA HELENA DE GOIÁS
42. SANTO ANTÔNIO DE DESCOBERTO
43. SÃO LUIZ DOS MONTES BELOS
44. SÃO SIMÃO
45. SENADOR CANEDO
46. TRINDADE
47. URUAÇU
48. VALPARAISO DE GOIÁS

CONVÊNIOS DE CIRETRAN VIGENTE

1. ABADIA DE GOIÁS
2. ABADIÂNIA
3. ADELÂNDIA
4. ÁGUA LIMPA
5. ÁGUAS LINDAS DE GOIÁS
6. ALOÂNDIA
7. ALTO HORIZONTE
8. ALTO PARAÍSO DE GOIÁS
9. AMERICANO DO BRASIL
10. ANHANGUERA
11. APORÉ
12. ARACÚ
13. ARAGARÇAS
14. ARAGOIÂNIA
15. ARENÓPOLIS
16. ARUANÃ
17. AVELINÓPOLIS
18. BALIZA
19. BARRO ALTO
20. BONFINÓPOLIS
21. BONÓPOLIS
22. BRAZABRANTES
23. BRITÂNIA
24. BURITI DE GOIÁS
25. CABECEIRAS
26. CAIAPÔNIA
27. CALDAZINHA
28. CAMPESTRE DE GOIÁS
29. CAMPINAÇU
30. CAMPINORTE
31. CAMPOS VERDES
32. CATALÃO
33. CATURAI
34. CACHOEIRA ALTA
35. CACHOEIRA DOURADA

36. CEZARINA
37. CHAPADÃO DO CÉU
38. CIDADE OCIDENTAL
39. COCALZINHO DE GOIÁS
40. COLINAS DO SUL
41. CORUMBÁ DE GOIÁS
42. CÓRREGO DO OURO
43. CROMÍNIA
44. CRISTIANÓPOLIS
45. CUMARI
46. DAMIANÓPOLIS
47. DAMOLÂNDIA
48. DIVINÓPOLIS DE GOIÁS
49. DOVERLÂNDIA
50. EDÉIA
51. ESTRELA DO NORTE
52. FIRMINÓPOLIS
53. FLORES DE GOIÁS
54. GAMELEIRA DE GOIÁS
55. GOIANÁPOLIS
56. GOUVELÂNDIA
57. GUARANI DE GOIÁS
58. GUARINOS
59. HIDROLINA
60. INACIOLÂNDIA
61. ISRAELÂNDIA
62. ITAJÁ
63. ITAPACI
64. ITAPIRAPUÃ
65. ITARUMÃ
66. ITUMBIARA
67. IVOLÂNDIA
68. JANDAIA
69. JESÚPOLIS
70. JOVIÂNIA
71. LAGOA SANTA

72. MARZAGÃO
73. MATRINCHÃ
74. MAURILÂNDIA
75. MIMOSO
76. MONTE ALEGRA DE GOIÁS
77. MONTES CLAROS DE GOIÁS
78. MONTIVIDIU
79. MORRINHOS
80. MORRO AGUDO DE GOIÁS
81. MUTUNÓPOLIS
82. NOVA AURORA
83. NOVA GLÓRIA
84. NOVA IGUAÇU DE GOIÁS
85. NOVA ROMA
86. NOVA VENEZA
87. NOVO GAMA
88. NOVO PLANALTO
89. OURO VERDE DE GOIÁS
90. PALESTINA DE GOIÁS
91. PALMELO
92. PALMINÓPOLIS
93. PANAMÁ
94. PETROLÂNDIA
95. PETROLINA DE GOIÁS
96. PILAR DE GOIÁS
97. PORTEIRÃO
98. PROFESSOR JAMIL
99. RIANÁPOLIS
100. RIO QUENTE
101. RIO VERDE
102. SANTA BÁRBARA DE GOIÁS
103. SANTA ISABEL
104. SANTA RITA DO ARAGUAIA
105. SANTA RITA DO NOVO DESTINO
106. SANTA ROSA DE GOIÁS
107. SANTA TEREZA DE GOIÁS

108. SANTA TEREZINHA DE GOIÁS
109. SANTO ANTÔNIO DA BARRA
110. SANTO ANTÔNIO DE GOIÁS
111. SÃO JOÃO DA PARAÚNA
112. SÃO JOÃO D'ALIANÇA
113. SÃO MIGUEL DO ARAGUAIA
114. SÃO PATRÍCIO
115. SENADOR CANEDO
116. SERRANÓPOLIS
117. SILVÂNIA
118. TEREZÓPOLIS
119. TRÊS RANCHOS
120. TRINDADE
121. TROMBAS
122. TURVÂNIA
123. TURVELÂNDIA
124. URUTAÍ
125. VARJÃO
126. VILA BOA
127. VILA PROPÍCIO

OUTROS CONVÊNIOS VIGENTES

1. AGÊNCIA DA GUARDA CIVIL METROPOLITANA DE GOIÂNIA – AGCMG
2. DETRAN / PM / SSP / SMT - JATAÍ / GCM - JATAÍ
3. POLÍCIA MILITAR DO ESTADO DE GOIÁS – PMGO/GO (ATRAVÉS DA SECRETARIA DA SEGURANÇA PÚBLICA – SSP)
4. SUPERINTENDÊNCIA REGIONAL DA POLÍCIA FEDERAL EM GOIÁS E NO DISTRITO FEDERAL
5. TRT - TRIBUNAL REGIONAL DO TRABALHO DA 18ª REGIÃO
6. UFG - UNIVERSIDADE FEDERAL DE GOIÁS

TERMO DE COOPERAÇÃO VIGENTES

1. CONSELHO REGIONAL DE ENGENHARIA E AGRONOMIA DE GOIÁS - CREA
2. DELEGACIA-GERAL DA POLÍCIA CIVIL DO ESTADO DE GOIÁS (PCGO), POR INTERMÉDIO DA SECRETARIA DE ESTADO DA SEGURANÇA PÚBLICA

3. FEDERAÇÃO NACIONAL DAS EMPRESAS DE SEGUROS PRIVADOS, DE CAPITALIZAÇÃO E DE PREVIDÊNCIA COMPLEMENTAR ABERTA - FENASEG
4. MINISTÉRIO PÚBLICO DO ESTADO DE GOIÁS - MPMGO
5. MUNICÍPIO DE APARECIDA DE GOIÂNIA
6. POLÍCIA RODOVIÁRIA FEDERAL
7. SECRETARIA DE ESTADO DA CASA CIVIL - CASA CIVIL
8. SERVIÇO SOCIAL DO COMÉRCIO – SESC/AR/GO
9. SINDICATO DOS DESPACHANTES DO ESTADO DE GOIÁS - SINDEGO
10. SUPERINTENDÊNCIA REGIONAL DA POLÍCIA FEDERAL EM GOIÁS E NO DISTRITO FEDERAL
11. TRIBUNAL DE JUSTIÇA DE GOIÁS

TERMOS DE DOAÇÃO

1. MORRO AGUDO DE GOIÁS
2. ABADIA DE GOIÁS
3. ABADIÂNIA
4. ALEXÂNIA
5. ALOÂNDIA
6. ALTO PARAÍSO DE GOIÁS
7. ARAGOIÂNIA
8. CACHOEIRA DE GOIÁS
9. CAIAPÔNIA
10. CAMPO ALEGRE DE GOIÁS
11. CAMPO LIMPO DE GOIÁS
12. COLINAS DO SUL
13. CORUMBAÍBA
14. CRIXÁS
15. DAVINÓPOLIS
16. GOIANÉSIA
17. GUARINOS
18. IACIARA
19. ITAGUARI
20. ITARUMÃ
21. JESÚPOLIS
22. JUSSARA
23. MARA ROSA

24. NOVA AMÉRICA
25. NOVA ROMA
26. PALESTINA DE GOIÁS
27. PANAMÁ
28. PEROLÂNDIA
29. PIRANHAS
30. POSSE
31. PROFESSOR JAMIL
32. SANTA BÁRBARA DE GOIÁS
33. SANTA RITA DO NOVO DESTINO
34. SANTA TEREZA DE GOIÁS
35. SÃO JOÃO DA PARAÚNA
36. SÃO LUIZ DO NORTE
37. SÃO MIGUEL DO ARAGUAIA
38. SÃO PATRÍCIO
39. SIMOLÂNDIA
40. TROMBAS
41. VILA PROPÍCIO

É o relatório.

Angeline de Freitas Bonfim
Gerente de Compras Governamentais



A autenticidade do documento pode ser conferida no site http://sei.go.gov.br/sei/controlador_externo.php?acao=documento_conferir&id_orgao_acesso_externo=1 informando o código verificador **86628584** e o código CRC **0297711C**.

COORDENAÇÃO DE CONTRATOS E CONVÊNIOS
AVENIDA ENGENHEIRO ATÍLIO CORREIA LIMA 1875, S/C - Bairro SETOR CIDADE JARDIM - GOIANIA - GO - CEP 74425-901 - (62)3272-8070.

Departamento
Estadual de
Trânsito



ANEXO X

ESTADO DE GOIÁS
DEPARTAMENTO ESTADUAL DE TRANSITO

PORTARIA Nº 375, DE 21 DE MAIO DE 2025

Institui a Comissão Permanente de Tomada de Contas Especial - CPTCE, para cumprimento dos artigos 6º e 8º da Resolução Normativa n. 016/2016.

O PRESIDENTE DO DEPARTAMENTO DE TRÂNSITO DO ESTADO DE GOIÁS - DETRAN-GO, no uso da competência que lhe confere o art. 60, da Lei Estadual nº 21.792, de 16 de fevereiro de 2023, regulamentada pelo Decreto Estadual nº 10.218, de 16 de fevereiro de 2023, c/c com o art. 41 do Decreto Estadual nº 10.388/2024 que aprova o Regulamento do Departamento Estadual de Trânsito - DETRAN e considerando o que dispõe o art. 62, caput, da Lei Orgânica do TCE/GO, Lei n.º 16.168, de 11 de dezembro de 2007, c/c os artigos 6º e 8º, da Resolução Normativa n.º 016/2016, do Tribunal de Contas do Estado de Goiás, RESOLVE:

Art.1º- INSTITUIR a **Comissão Permanente de Tomada de Contas Especial - CPTCE**, com o objetivo de apurar a responsabilidade pela ocorrência de dano à administração pública estadual, com apuração de fatos, quantificação do dano, identificação dos responsáveis e obtenção do respectivo ressarcimento ao erário.

Art. 2º - A Tomada de Contas Especial, por ser medida de exceção, somente deverá ser instaurada após esgotadas as providências administrativas internas com vistas à recomposição do erário.

Art. 3º - DESIGNAR os servidores a seguir relacionados para composição da referida Comissão, cuja coordenação será do presidente e suas ausências ou impedimentos será substituído pela vice-presidente:

Diogo Aurélio Pereira, Técnico em Gestão Pública, CPF nº 868.XXX.XXX-72

Presidente da Comissão de TCE

Antônio Claudino Bessa Filho, Técnico em Gestão Pública, CPF: XXX.173.791-XX

Vice-Presidente da Comissão de TCE

Aneth Vieira Mota, Assistente de Gestão Administrativa, CPF: XXX.604.261-XX

Secretária da Comissão de TCE

Art. 4º - Os integrantes da Comissão Permanente de Tomada de Contas Especial ficarão administrativamente subordinados diretamente ao Presidente do DETRAN-GO, que detém a competência legal para determinar a instauração de Procedimento de Tomada de Contas Especial.

Art. 5º - Esta Portaria entrará em vigor na data de sua publicação, REVOGANDO a Portaria nº 1101/2024 e absorvidos os atos praticados durante a vigência da referida normativa.

Gabinete do Presidente do (a) DEPARTAMENTO ESTADUAL DE TRÂNSITO, aos 21 de maio de 2025.

DELEGADO WALDIR
Presidente do DETRAN/GO



Documento assinado eletronicamente por **WALDIR SOARES DE OLIVEIRA, Presidente**, em 22/05/2025, às 21:00, conforme art. 2º, § 2º, III, "b", da Lei 17.039/2010 e art. 3ºB, I, do Decreto nº 8.808/2016.



A autenticidade do documento pode ser conferida no site

[http://sei.go.gov.br/sei/controlador_externo.php?](http://sei.go.gov.br/sei/controlador_externo.php?acao=documento_conferir&id_orgao_acesso_externo=1)

[acao=documento_conferir&id_orgao_acesso_externo=1](http://sei.go.gov.br/sei/controlador_externo.php?acao=documento_conferir&id_orgao_acesso_externo=1) informando o código verificador **74744039** e o código CRC **7CBC2C28**.



Referência: Processo nº 202300025120446



SEI 74744039

Departamento
Estadual de
Trânsito



ESTADO DE GOIÁS
DEPARTAMENTO ESTADUAL DE TRANSITO
CORREGEDORIA SETORIAL

ANEXO XI

Referência: Processo nº 202600025014514

Interessado(a): GERÊNCIA DE PLANEJAMENTO INSTITUCIONAL

Assunto: Relatório de Gestão 2025: Item 8 - Determinações e Recomendações do TCE-GO.

DESPACHO Nº 93/2026/DETRAN/CORSET-18164

O Detran Goiás, por meio da Comissão Permanente de Tomada de Contas Especiais - CPTCE, Portaria nº 375/2025 - Comissão de Tomada de Contas, realiza o acompanhamento das determinações do Tribunal de Contas do Estado de Goiás/TCE-GO para que haja atendimento tempestivo do que é determinado/recomendado à pasta.

No entanto, em resposta ao Ofício nº 1811 (85614369), não houve instauração de Tomadas de Contas Especiais no exercício de 2025, determinada pela autoridade instauradora do Departamento Estadual de Trânsito de Goiás.

GOIANIA, 05 de março de 2026.

DIOGO AURÉLIO PEREIRA

Técnico em Gestão Pública,
Presidente da Comissão de TCE

ANTÔNIO CLAUDINO BESSA FILHO

Técnico em Gestão Pública,
Vice-Presidente da Comissão de TCE

ANETH VIEIRA MOTA

Assistente de Gestão Administrativa,
Secretária da Comissão de TCE (licença até 16/03/2026)



Documento assinado eletronicamente por **DIOGO AURELIO PEREIRA, Técnico em Gestão Pública**, em 05/03/2026, às 09:44, conforme art. 2º, § 2º, III, "b", da Lei 17.039/2010 e art. 3ºB, I, do Decreto nº 8.808/2016.



Documento assinado eletronicamente por **ANTONIO CLAUDINO BESSA FILHO, Gerente**, em 05/03/2026, às 10:53, conforme art. 2º, § 2º, III, "b", da Lei 17.039/2010 e art. 3ºB, I, do Decreto nº 8.808/2016.



A autenticidade do documento pode ser conferida no site
https://sei.go.gov.br/sei/controlador_externo.php?acao=documento_conferir&id_orgao_acesso_externo=1
informando o número do código verificador **87220064** e o código CRC **F574EA52**.



Referência: Processo nº 202600025014514



SEI 87220064

ANEXO XII

Demonstrativo das Ações Realizadas – 2025

DETRAN/GO



Implementação Unidade Móvel (aplicação de provas teóricas)



Banca Examinadora de Prática de Direção



Patrulha DETRAN



Patrulha Randandan



Detran-GO realiza leilão de mais de 3 mil veículos, Goiás — Foto: Divulgação/Detran Goiás

Leilão de Veículos
Relatório de Gestão 2025 - DETRAN/GO (90669605)



Inauguração da Mini Cidade de Trânsito
SEI 202600025075888 / pg. 121



Mini Cidade com foco em Educação de Trânsito Infantil



Atendimento Presencial



Atendimento *online*, por telefone ou presencial



Detran-GO entrega motocicletas de 800 cilindradas para reforçar fiscalização da PMGO (Foto: Divulgação)

Fiscalização de Trânsito



Detran-GO também atuou com parceiros promovendo blitz educativa do Carnaval (Foto: Detran-GO)

Educação para o Trânsito



Após 10 anos, Lei do Desmonte começa a ser aplicada no comércio (Foto: Detran-GO)

Operação pioneira no Brasil - aplicação da Lei do Desmonte



Balada Responsável



Sinalização Horizontal



Sinalização Vertical



Campanha Carnaval 2025



Campanha Educativa Maio Amarelo



Semana Nacional de Trânsito

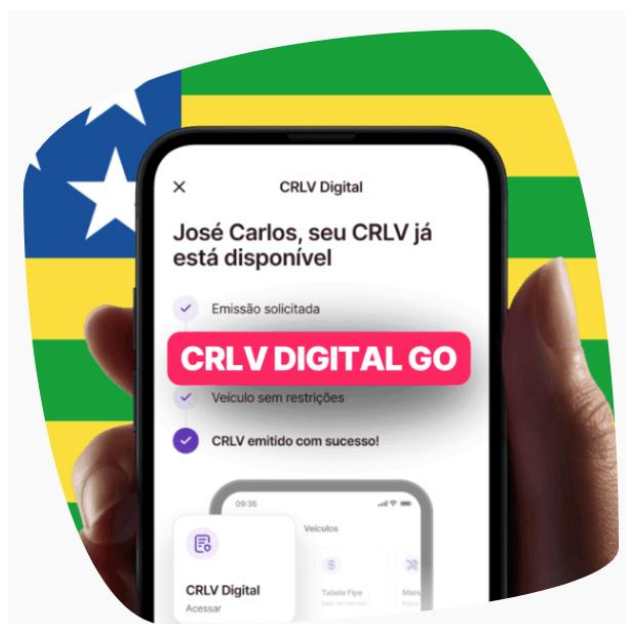

DETTRAN Digital

Aplicativo Detran GO ON



APP DETRAN GO ON

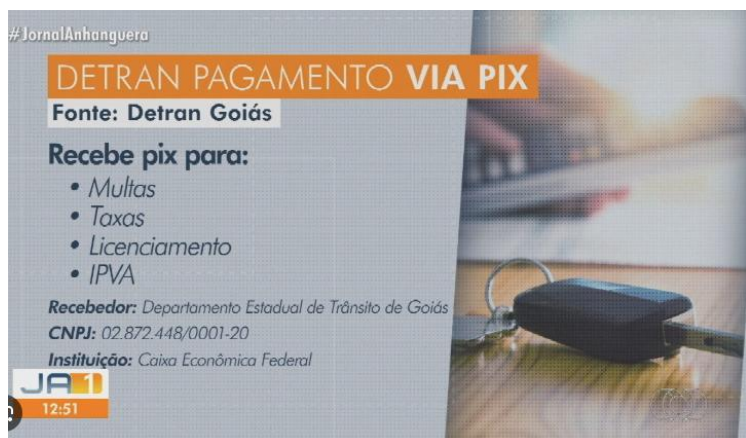

Disponibilização do pagamento via PIX para taxas e serviços



Detranzinho nas Escolas

Preservar vidas no trânsito é dever de todos

O que o Detran-GO tem feito:

- Campanhas educativas premiadas nacionalmente;
- Ações, cursos e palestras em escolas e empresas;
- Intensificação da fiscalização com criação de 21 núcleos regionais da Balada Responsável;
- Repasses para investimentos em recapeamento asfáltico em áreas urbanas;
- Fornecimento de infraestrutura e equipamentos de fiscalização a demais órgãos atuadores;
- Implantação de sinalização horizontal e vertical nos 246 municípios goianos;
- Criação da Mini Cidade para formar multiplicadores de boas condutas no trânsito.

