

Departamento  
Estadual de  
Trânsito



ESTADO DE GOIÁS  
DEPARTAMENTO ESTADUAL DE TRANSITO

OFÍCIO Nº 12985/2024/DETRAN

GOIANIA, 13 de maio de 2024.

PARA  
**DIRETORIA DE TECNOLOGIA DA INFORMAÇÃO**  
**DETRAN/GO**  
**GOIÂNIA - GOIÁS**

**Assunto: Relatório de Gestão e Relatório de Monitoramento SIPLAM (2023)**  
**- publicação site DETRAN/GO**

Senhor Gerente,

Solicitamos de V.Sa. a gentileza de viabilizar a publicação do Relatório de Gestão deste DETRAN/GO (60128470), referente ao exercício de 2023, bem como a publicação do Relatório de Monitoramento SIPLAM/2023 (60128652) no *site* desta Autarquia, no campo "Acesso à Informação - Planejamento e Prestação de Contas".

Atenciosamente,

WANESSA ARAÚJO SILVA BARROSO  
Gerente de Planejamento Institucional

JOSÉ LÚCIO ALVES DE OLIVEIRA  
Diretor de Gestão Integrada



Documento assinado eletronicamente por **WANESSA ARAUJO SILVA BARROSO, Gerente**, em 13/05/2024, às 11:34, conforme art. 2º, § 2º, III, "b", da Lei 17.039/2010 e art. 3ºB, I, do Decreto nº 8.808/2016.



Documento assinado eletronicamente por **JOSE LUCIO ALVES DE OLIVEIRA, Diretor (a)**, em 13/05/2024, às 14:44, conforme art. 2º, § 2º, III, "b", da Lei 17.039/2010 e art. 3ºB, I, do Decreto nº 8.808/2016.



A autenticidade do documento pode ser conferida no site [http://sei.go.gov.br/sei/controlador\\_externo.php?acao=documento\\_conferir&id\\_orgao\\_acesso\\_externo=1](http://sei.go.gov.br/sei/controlador_externo.php?acao=documento_conferir&id_orgao_acesso_externo=1) informando o código verificador **60127408** e o código CRC **D4B348CA**.

GERÊNCIA DE PLANEJAMENTO INSTITUCIONAL  
AVENIDA ATÍLIO CORREIA LIMA Nº1871, S/C - Bairro SETOR CIDADE JARDIM -  
GOIANIA - GO - CEP 74425-901 - (62)3272-8203.



Referência: Processo nº 202400025069851



SEI 60127408

# ANEXO III

## Relatório de Gestão Prestação de Contas/2023

---

**DEPARTAMENTO ESTADUAL DE TRÂNSITO DE GOIÁS – DETRAN/GO**  
**RELATÓRIO DE GESTÃO: EXERCÍCIO 2023**



**Organização e consolidação do Relatório de Gestão**

**Responsável Técnico:**

Wanessa Araújo Silva Barroso - Gerente de Planejamento Institucional

**Colaboração:**

Angeline de Freitas Bonfim - Gerente de Compras Governamentais;

Antônio Claudino Bessa Filho - Gerente de Execução Orçamentária e Financeira;

Claudia Gomes Ribeiro - Gerente de Gestão e Desenvolvimento de Pessoas;

José Lúcio Alves de Oliveira – Diretor de Gestão Integrada;

Oswaldo de Jesus Miranda - Gerente de Contabilidade;

Rafael André de Araújo - Gerente de Apoio Administrativo e Logístico;

Renata Niniva Fernandes Gonçalves - Técnica em Gestão Pública/Gerência de Planejamento Institucional;

Rosana de Fátima Carneiro - Técnica em Gestão Pública/Gerência de Contabilidade.

## SUMÁRIO

|  |    |
|--|----|
| Apresentação (Mensagem do Presidente).....   | 7  |
| 1. Informações sobre a Unidade Orçamentária.....   | 11 |
| 1.1. Unidade Orçamentária .....  | 11 |
| a. Gestor.....   | 11 |
| b. Estrutura Organizacional .....  | 11 |
| 2. Normas e Competências.....  | 12 |
| 3. Instrumentos utilizados além do PPA/LOA .....   | 13 |
| 4. Referencial Estratégico .....   | 14 |
| 5. Descrição dos Principais Indicadores de Desempenho.....                                     | 18 |
| 5.1. Programa: 1013 - Participação e Controle Social.....                                      | 18 |
| 5.2. Programa: 1036 - Trânsito Seguro .....  | 19 |
| 6. Orçamentário, Financeiro, Contábil e Patrimonial.....                                       | 22 |
| 6.1. Suplementação Orçamentária (Créditos Suplementares).....                                  | 23 |
| 6.2. Comparativo Receita Realizada, Valor Deduzido e Receita Realizada Líquida ....            | 24 |
| 6.3. Pagamentos de Multas e Juros .....  | 26 |
| 6.4. Balanço Contábil e Patrimonial (2019 – 2023) .....  | 27 |
| 6.4.1. Comparativo do Patrimônio - Bens Móveis e Bens Imóveis.....                             | 27 |
| 6.4.2. Comparativo do Patrimônio - Despesas Pagas com Material de Consumo e Investimentos..... | 28 |
| 7. Contratos, Convênios e Aquisições .....   | 29 |
| 8. Determinações e Recomendações do TCE-GO .....   | 31 |

## **LISTA DE FIGURAS**

|  |    |
|--|----|
| Figura 1. Organograma do DETRAN/GO (2023) .....                              | 11 |
| Figura 2. Demonstrativo das Obrigações com Fornecedores por competência..... | 26 |

## **LISTA DE GRÁFICOS**

|  |    |
|--|----|
| Gráfico 1. Comparativo do Orçamento (2019 – 2023) .....  | 23 |
| Gráfico 2. Comparativo Receita Realizada, Valor Deduzido e Receita Realizada Líquida (2019 – 2023) ..... | 25 |
| Gráfico 3. Comparativo Patrimônio: Bens Móveis e Bens Imóveis (2019 – 2023) .....                        | 27 |
| Gráfico 4. Comparativo Patrimônio: Despesas com Material de Consumo e Investimentos (2019 – 2023).....   | 28 |

## **LISTA DE QUADROS**

|   |    |
|---|----|
| Quadro 1. Suplementação Orçamentária (Créditos Suplementares) ..... | 24 |
| Quadro 2. Pagamentos de Multas e Juros .....                        | 26 |
| Quadro 3. Demonstrativo dos Instrumentos celebrados em 2023.....    | 30 |

## **LISTA DE TABELAS**

|  |    |
|--|----|
| Tabela 1. Comparativo do Orçamento (2019 - 2023).....  | 22 |
| Tabela 2. Comparativo Receita Realizada, Valor Deduzido e Receita Realizada Líquida (2019 – 2023)..... | 25 |
| Tabela 3. Comparativo Patrimônio: Bens Móveis e Bens Imóveis .....                                     | 27 |
| Tabela 4. Comparativo Patrimônio: Despesas com Material Consumo e Investimentos (2019 – 2023).....     | 28 |

## **LISTA DE ANEXOS**

|   |    |
|---|----|
| Anexo I. Organograma DETRAN/GO 2023 (Ampliado).....                                 | 33 |
| Anexo II. Relatório de Prestação de Contas Governamentais/Analítico - 2023.....     | 34 |
| Anexo III. Relatório SIPLAM - Sintético – 2023.....                                 | 43 |
| Anexo IV. Demonstrativo das Obrigações com Fornecedores por competência.....        | 55 |
| Anexo V. Sistema de Contabilidade do Estado de Goiás: Demonstrativo Sintético:..... | 56 |
| Anexo VI. Relatório Contratos, Convênios e Aquisições.....                          | 60 |

|  |    |
|--|----|
| Anexo VII. Portaria 1041/2023/DETRAN/GO – Comissão Tomada de Contas Especial.. | 71 |
| Anexo VIII. Despacho 566/2023 – DETRAN/GO.....                                 | 72 |
| Anexo IX. Relatório Demonstrativo das Ações Realizadas.....                    | 73 |

## LISTA DE SIGLAS E ABREVIações

- ADFEGO** – Associação dos Deficiente Físicos do Estado de Goiás
- AFT** – Sistema de Administração Financeira do Tesouro
- BPMTRAN** – Batalhão de Polícia Militar de Trânsito
- Bizage** – Sistema de Mapeamento de Processos
- Business Objects (BO)** – Ferramenta que permite acesso às bases de dados dos Sistemas Orçamentário e Financeiro
- CNH** – Carteira Nacional de Habilitação
- CRV** – Certificado de Registro de Veículo
- CIRETRAN** – Circunscrição Regional de Trânsito
- CTB** – Código de Trânsito Brasileiro
- CPTCE** - Comissão Permanente de Tomada de Contas Especial
- CETTRAN** – Conselho Estadual de Trânsito
- CONTRAN** – Conselho Nacional de Trânsito
- CGE** – Controladoria Geral do Estado de Goiás
- DETRAN/GO** – Departamento de Trânsito do Estado de Goiás
- DETRAN GO ON** – Aplicativo do Departamento de Trânsito do Estado de Goiás
- EXPRESSO** – Plataforma de Serviços Digitais do Governo de Goiás
- FGTS** – Fundo de Garantia do Tempo de Serviço
- FUNESP** – Fundo Estadual de Segurança Pública
- GOINFRA** – Agência Goiana de Infraestrutura e Transportes
- GOMAP** - Sistema de Monitoramento e Acompanhamento de Projetos
- GOVBR** – Plataforma de autenticação do Governo Federal criada para facilitar a identificação e autenticação do cidadão.
- INSS** – Instituto Nacional do Seguro Social
- LOA** – Lei Orçamentária Anual

**PPA** – Plano Plurianual

**PDF** – Previsão de Desembolso Financeiro

**PC** – Polícia Civil

**PM** – Polícia Militar

**QlikView** – Sistema de BI (Inteligência de Negócios), para tomada de decisões estratégicas

**RENACH** – Registro Nacional de Condutores Habilitados

**RENAVAM** – Registro Nacional de Veículos Automotores

**RENAVE** – Registro Nacional de Veículos em Estoque

**RITCE-GO** – Regimento Interno do Tribunal de Contas do Estado de Goiás

**SEAD** – Secretaria de Estado da Administração

**SECOM** – Secretaria de Estado da Comunicação

**SEDUCE** – Secretaria de Estado da Educação

**SSP** – Secretaria de Estado da Segurança Pública

**SENATRAN** – Secretaria Nacional de Trânsito (órgão máximo executivo de trânsito)

**SEI** – Sistema Eletrônico de Informações

**SEONET** - Sistema de Elaboração Orçamentária

**SINDEGO** – Sindicato dos Despachantes Autônomos e Similares do Estado de Goiás

**SIOFI** - Sistema de Programação e Execução Orçamentária e Financeira

**SNG** – Sistema Nacional de Gravames

**SNT** - Sistema Nacional de Trânsito

**SNE** - Sistema de Notificação Eletrônica

**SIPLAM** – Sistema de Planejamento e Monitoramento do Plano Plurianual

**SISLOG** - Sistema de Logística

**SVD** – Sistema Veicular Digital

**TCE/GO** – Tribunal de Contas do Estado de Goiás

**TI** – Tecnologia da Informação



## Apresentação (Mensagem do Presidente)

Em 2023 o Departamento Estadual de Trânsito de Goiás – DETRAN/GO investiu em tecnologia para modernizar os serviços oferecidos pela autarquia, proporcionando maior agilidade e desburocratização do atendimento aos cidadãos. Ao todo, o *site* do DETRAN/GO teve mais de 15 milhões de acessos para consulta ou busca de serviço, sendo o órgão com maior número de atendimentos *on-line* do Estado. Nesse mesmo ano foi lançado o novo *site* do DETRAN/GO, mais intuitivo e acessível, com uma página mais objetiva e transparente, com maior facilidade de atualização de informações, em conformidade com o padrão do Estado de Goiás. Foi lançado também a versão 5.1.0 do aplicativo *DETRAN GO ON* que trouxe a opção de pagamento, via boleto, para os serviços de Carteira Nacional de Habilitação (CNH), Definitiva e Segunda via de CNH, além do serviço Segunda via de Certificado de Registro de Veículo (CRV), utilização dos serviços digitais do DETRAN no EXPRESSO, com integração do acesso via GovBr, serviço do Sistema de Notificação Eletrônica (SNE) ampliado para 53 municípios, disponibilização de certidões de auditoria automatizadas para o credenciamento de despachantes.

No Expresso, o DETRAN/GO manteve atualizados, revistos e qualificados em linguagem simples os serviços de Registro Nacional de Habilitação – RENACH, Processos, CNH e Veículos.

No ano de 2023, reforçamos as ações de fiscalização de condutores, veículos e estabelecimentos relacionados ao trânsito, garantindo o cumprimento das normas. Foram realizadas 18.331 fiscalizações em transporte escolar, veículos de aprendizagem, vistoria em empresas credenciadas de vistorias e etc. Vale ressaltar que as Operações Balada Responsável são de extrema importância para um trânsito seguro em Goiás, nesse sentido foram realizadas 671 Operações Balada Responsável com intuito de coibir a circulação de condutores que estejam sob influência de álcool.

O programa Sinaliza Goiás renovou e implantou sinalização horizontal (pinturas e marcações/informações no pavimento) e vertical (placas) nas vias

públicas. A sinalização feita pelo DETRAN/GO seguiu um planejamento técnico, que teve como objetivo organizar o fluxo de circulação, buscando diminuir os pontos de conflitos, adequar a velocidade dos condutores à segurança da via e aumentar a visibilidade e fluidez nos cruzamentos, facilitando o tráfego de veículos automotores, bicicletas e pedestres.

Em 2023, o DETRAN/GO entregou mais de 222 mil metros quadrados de sinalização horizontal e 14.980 mil unidades de sinalização vertical, distribuídos em mais de 110 municípios. Ao longo de todo Programa, que teve início em 2021, foram sinalizados 95 % dos municípios goianos e a meta é sinalizar todos, tendo em vista que esse Programa foi desenvolvido para ajudar os municípios goianos a cumprirem o que estabelece a legislação federal referente à sinalização.

Estamos na fase final para implementação da MINICIDADE do trânsito. A construção da Minicidade visa levar conhecimento de trânsito para as crianças em idade escolar, onde elas aprenderão, na prática, como funciona o dia a dia no trânsito para saberem desde cedo os direitos e deveres de motoristas, pedestres, ciclistas e motociclistas.

As ações de Educação para o Trânsito e Campanhas de Mídia foram realizadas com o intuito de informar e conscientizar os condutores, pedestres e ciclistas sobre a importância do respeito às regras de trânsito e boas práticas de convivência nas vias, por meio de campanhas de mídia, blitz educativa, palestras em empresas e o programa Detranzinho, que é um projeto educativo e lúdico, que prepara crianças e adolescentes para exercerem sua cidadania no trânsito. A dinâmica do Detranzinho é iniciada com uma palestra educativa, em seguida é realizada a atividade Minha Cidade Legal (uma dinâmica com quadrantes) e para encerrar, os alunos são convidados a conhecer uma maquete de minicidade com seis metros quadrados, construída com blocos de montar Lego, a maquete conta com semáforos computadorizados, estação de câmeras de monitoramento de tráfego e outros dispositivos automatizados. Estas ações abrangem todo o Estado, atendendo as cidades que solicitam as ações educativas ao DETRAN/GO.

Das campanhas realizadas em 2023, destacam-se as campanhas de Férias, Maio Amarelo, Semana Nacional de Trânsito e Semana Goiana de Atenção à Faixa de Pedestre.

As Blitz Educativas não são de caráter punitivo e sim informativo, no sentido de sensibilizar condutores e pedestres sobre a importância da responsabilidade no trânsito, ressaltando o uso do cinto de segurança, cadeirinha para as crianças, limites de velocidade e o uso da faixa de pedestre para evitar atropelamentos e outros acidentes.

No que diz respeito às Palestras nas empresas, estas são voltadas para orientação quanto à Direção Defensiva, para que os motoristas profissionais daquela instituição tenham mudança de comportamento, respeito ao próximo, à sinalização semafórica e aos limites de velocidade.

Em 2023, foi lançado o DISQUE-GUINCHO, que é o serviço de guincho para retirada de veículos estacionados de forma irregular e em locais proibidos ou abandonados nas ruas de Goiânia. A denúncia deve ser feita pelo telefone 154, que passou a funcionar 24 horas por dia. Após a comunicação, o veículo do infrator será removido aos pátios públicos.

No exercício de 2023 foram realizados 166.863 exames de legislação de trânsito e 291.671 exames de prática de direção, por meio da banca examinadora, que é responsável pelos exames de legislação de trânsito e pelo exame de prática de direção obrigatórios para a obtenção da CNH. O exame de legislação, também chamado de prova teórica, avalia os conhecimentos em legislação de trânsito, normas de circulação e conduta, infrações, penalidades, noções de primeiros socorros, meio ambiente e convívio social no trânsito. Já no exame de prática de direção, chamada prova prática, é avaliado o desempenho do candidato ao conduzir um veículo.

O DETRAN/GO concentrou esforços no sentido de realizar manutenção, reforma e padronização nas unidades de atendimento, sendo que muitas delas estavam trabalhando de forma precária. Trabalho árduo para melhorar a infraestrutura, readequar os espaços físicos e realizar a padronização visual das unidades. As revitalizações foram realizadas nas Circunscrições Regionais de

Trânsito (Ciretrans) e em toda a Sede do DETRAN/GO, com destaque para a modernização da identidade visual do muro e da fachada desta autarquia. Iniciamos ainda, o processo de construção da Sede Administrativa, Escola Pública de Trânsito e Condomínio Goiás.

Em 28 de dezembro, foi promulgada a Lei Nº 22.512, que estabelece a criação do cargo de Agente de Fiscalização e Examinador de Trânsito no Quadro Permanente dos Servidores do Departamento Estadual de Trânsito – DETRAN/GO, bem como define seu Plano de Carreira e Remuneração. A criação de quadro próprio, com a estruturação da carreira, visa ampliar a rede de atendimento deste DETRAN/GO e aperfeiçoar os processos de habilitação, educação de trânsito, fiscalização e engenharia, assim abriremos caminho para a realização do 1º concurso da história da autarquia, criada em 1980.

Declaro a veracidade e integralidade das informações contidas neste documento.

Waldir Soares de Oliveira  
Presidente do DETRAN/GO

## 1. Informações sobre a Unidade Orçamentária

### 1.1. Unidade Orçamentária: 2961 - Departamento Estadual de Trânsito – DETRAN/GO

#### a. Gestores em 2023:

- Eduardo Machado e Silva Rodrigues (até 05/03/2023);
- Waldir Soares de Oliveira (após 06/03/2023).

#### b. Estrutura Organizacional:

No ano de 2023, a estrutura do DETRAN/GO passou por modificações resultantes da reforma administrativa, conforme a [LEI nº 21.792, DE 16 DE FEVEREIRO DE 2023](#).

Segue a estrutura organizacional vigente:

Figura 1 – Organograma do DETRAN/GO (Ampliação disponível no Anexo I).

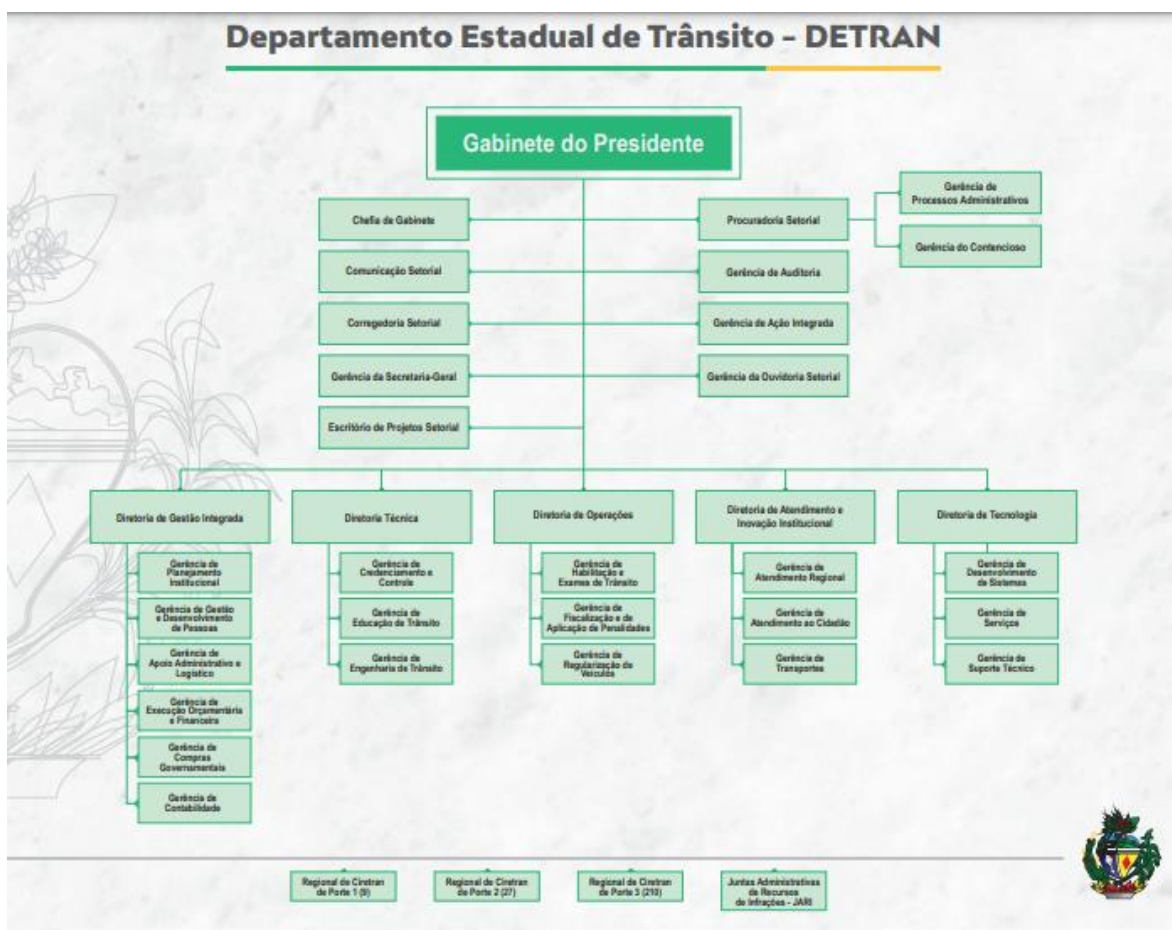

Fonte: site do Detran/GO: Disponível em: <https://goias.gov.br/detran/estrutura-organizacional/> (Acesso em: 15/02/2024 às 12:32h).

## 2. Normas e Competências

Nos termos do art. 60. da Lei Estadual 21.792, compete ao DETRAN/GO: a execução da política estadual de trânsito, observada a legislação federal pertinente; o exercício do poder de polícia relativo a registro, licenciamento e utilização de veículos automotores; a fiscalização de trânsito; a habilitação de condutores e a execução dos procedimentos referentes a ela, especificamente quanto à formação, aperfeiçoamento, reciclagem e suspensão.

O DETRAN/GO tem suas competências delineadas também pela Lei Federal nº 9.503, de 23 de setembro de 1997 - Código de Trânsito Brasileiro, Art. 22, que atribuiu aos órgãos executivos de trânsito dos Estados e do Distrito Federal, no âmbito de sua circunscrição: I - Cumprir e fazer cumprir a legislação e as normas de trânsito, no âmbito das respectivas atribuições; II - Realizar, fiscalizar e controlar o processo de formação, aperfeiçoamento, reciclagem e suspensão de condutores, expedir e cassar Licença de Aprendizagem, Permissão para Dirigir e Carteira Nacional de Habilitação, mediante delegação do órgão federal competente; II - Realizar, fiscalizar e controlar o processo de formação, de aperfeiçoamento, de reciclagem e de suspensão de condutores e expedir e cassar Licença de Aprendizagem, Permissão para Dirigir e Carteira Nacional de Habilitação, mediante delegação do órgão máximo executivo de trânsito da União; (Redação dada pela Lei nº 14.071, de 2020) (Vigência). III - Vistoriar, inspecionar quanto às condições de segurança veicular, registrar, emplacar, selar a placa, e licenciar veículos, expedindo o Certificado de Registro e o Licenciamento Anual, mediante delegação do órgão federal competente; III - Vistoriar, inspecionar as condições de segurança veicular, registrar, emplacar e licenciar veículos, com a expedição dos Certificados de Registro de Veículo e de Licenciamento Anual, mediante delegação do órgão máximo executivo de trânsito da União; (Redação dada pela Lei nº 14.071, de 2020) (Vigência). IV - Estabelecer, em conjunto com as Polícias Militares, as diretrizes para o policiamento ostensivo de trânsito; V - Executar a fiscalização de trânsito, autuar e aplicar as medidas administrativas cabíveis pelas infrações previstas neste Código, excetuadas aquelas relacionadas nos incisos VI e VIII do art. 24, no exercício regular do Poder de Polícia de Trânsito; VI - Aplicar as penalidades por infrações previstas neste Código, com exceção daquelas relacionadas nos incisos

VII e VIII do art. 24, notificando os infratores e arrecadando as multas que aplicar; VII - Arrecadar valores provenientes de estada e remoção de veículos e objetos; VIII - Comunicar ao órgão executivo de trânsito da União a suspensão e a cassação do direito de dirigir e o recolhimento da Carteira Nacional de Habilitação; IX - Coletar dados estatísticos e elaborar estudos sobre acidentes de trânsito e suas causas; X - Credenciar órgãos ou entidades para a execução de atividades previstas na legislação de trânsito, na forma estabelecida em norma do CONTRAN; XI - Implementar as medidas da Política Nacional de Trânsito e do Programa Nacional de Trânsito; XII - Promover e participar de projetos e programas de educação e segurança de trânsito de acordo com as diretrizes estabelecidas pelo CONTRAN; XIII - Integrar-se a outros órgãos e entidades do Sistema Nacional de Trânsito para fins de arrecadação e compensação de multas impostas na área de sua competência, com vistas à unificação do licenciamento, à simplificação e à celeridade das transferências de veículos e de prontuários de condutores de uma para outra unidade da Federação; XIV - Fornecer, aos órgãos e entidades executivos de trânsito e executivos rodoviários municipais, os dados cadastrais dos veículos registrados e dos condutores habilitados, para fins de imposição e notificação de penalidades e de arrecadação de multas nas áreas de suas competências; XV - Fiscalizar o nível de emissão de poluentes e ruído produzidos pelos veículos automotores ou pela sua carga, de acordo com o estabelecido no art. 66, além de dar apoio, quando solicitado, às ações específicas dos órgãos ambientais locais; XVI - Articular-se com os demais órgãos do Sistema Nacional de Trânsito no Estado, sob coordenação do respectivo CETRAN; XVII - Criar, implantar e manter escolas públicas de trânsito, destinadas à educação de crianças e adolescentes, por meio de aulas teóricas e práticas sobre legislação, sinalização e comportamento no trânsito. (Incluído pela Lei nº 14.071, de 2020) (Vigência).

### **3. Instrumentos Utilizados além do PPA/LOA**

- Sistema de Elaboração Orçamentária - SEONET;
- Sistema de Programação e Execução Orçamentária e Financeira - SIOFI
- Sistema de Administração Financeira - AFT;



- Sistema Eletrônico de informações - SEI;
- Sistema de Planejamento e Monitoramento do Plano Plurianual - SIPLAM
- Sistema de BI- QlikSense;
- Sistema de Monitoramento e Acompanhamento de Projetos – GOMAP;
- Sistema de Logística – SISLOG;
- Expresso Goiás;
- Bizage (Mapeamento de Processos);
- Painéis BI;
- BusinessObjects - BO
- Previsão de Desembolso Financeiro - PDF
- Reuniões de Governança.

#### **4. Referencial Estratégico**

No segundo semestre de 2023 foram iniciadas as tratativas para a elaboração do Planejamento Estratégico do DETRAN/GO, processo SEI nº [202300025145864](#), mais precisamente na fase de diagnóstico institucional, levantamento esse realizado junto às áreas da autarquia. Portanto, a previsão para conclusão do Planejamento Estratégico desta Autarquia está prevista para o final do exercício de 2024.

A Missão, Visão e Valores do DETRAN/GO representam os princípios fundamentais que norteiam todas as ações e decisões, garantindo uma atuação que seja sempre pautada pela excelência e pelo compromisso com a sociedade goiana.

#### **Missão**

Promover um trânsito seguro e humanizado por meio da gestão efetiva e profissional com foco na educação e preservação da vida.



## Visão

Ser o melhor Departamento de Trânsito do Brasil com alta tecnologia e excelência no atendimento ao cidadão.

## Valores

Ética

Respeito

Compromisso

Resultado

No Plano Plurianual 2020-2023, o DETRAN/GO integrou o eixo GOIÁS DA GOVERNANÇA E GESTÃO TRANSFORMADORA, com a finalidade de proporcionar transparência e garantia de pleno acesso à informação de modo a estimular maior participação social nas ações do Governo. Dentro deste eixo, o DETRAN/GO foi inserido no Controle Social, conforme segue:

### Programa: 1013 - PARTICIPAÇÃO E CONTROLE SOCIAL

Descrição: Os esforços previstos para o Programa se justificam por várias razões, descritas a seguir: Necessidade de se introduzir outras iniciativas/canais de controle social além dos já existentes; Baixa abrangência do controle social; Falta de interesse do cidadão em participar do controle social; Falta de interesse do servidor público em criar iniciativas que promovam o controle social; Falta de unidades de ouvidoria em alguns órgãos/entidades; Desconhecimento do cidadão sobre os canais de comunicação disponíveis; Baixa interlocução com a sociedade civil organizada – ONGs e Conselhos; Baixa aplicabilidade na utilização de recursos visando a comunicação social com o cidadão, e insuficiência de campanhas informativas da importância desse canal para o controle social; Falta de publicação de informações e dos meios de acessos disponibilizados, necessários às instâncias de diálogo junto à população; Aproximação e adaptação insuficientes das Emissoras e Imprensa Oficiais do Estado ao universo da comunicação digital, a

exemplo de sites e portais digitais; Necessidade de estabelecimento de processos que possibilitem a transparência da gestão e a participação da sociedade nas decisões tomadas e na definição de prioridades.

Ação:

### 3120 - PUBLICIDADE DE UTILIDADE PÚBLICA

Atuação: Campanhas de educação de trânsito desenvolvidas por meio de contratos específicos com agências de publicidade, objetivando a conscientização das pessoas quanto a necessidade de mudanças de seus comportamentos no trânsito, bem como campanhas referentes a outros assuntos relacionados a serviços oferecidos pelo DETRAN/GO junto à população.

Produto:

CAMPANHA EDUCATIVA/INFORMATIVA REALIZADA / NÚMERO.

No PPA 2020-2023 o DETRAN/GO também integrou o eixo GOIÁS DA PAZ, que reuniu programas com a finalidade de proporcionar segurança, proteção, liberdade e bem estar aos cidadãos, tornando Goiás exemplo de sociedade justa na sua atuação. Nesse eixo, o DETRAN/GO foi inserido na Segurança e Proteção.

### Programa: 1036 - TRÂNSITO SEGURO:

Descrição: Os esforços previstos para o Programa se justificam pela alta taxa de mortalidade por acidentes de trânsito. O elevado grau de violência no trânsito decorrente de diversos fatores como a deficiência na educação para o trânsito, tendo por sequência o desrespeito às regras de trânsito, acidentes e/ou crimes, e resultando em expressivo número de vítimas. Outro ponto significativo é que parte considerável dos acidentes de trânsito decorre de problemas com o veículo. O estado de má conservação, alteração de características, falta de inspeção de segurança, modificação nos sistemas de iluminação e sinalização são fatores

precários que incrementam o risco de acidentes. A imprudência, o consumo de álcool, o excesso de velocidade aliados à manutenção e sinalização precárias das vias são elementos agravadores das lesões e mortes no trânsito, com conseqüente e indesejado custo social e econômico para o Estado.

Ações:

#### 2126 - CONSTRUÇÃO, REFORMA, ESTRUTURAÇÃO E MODERNIZAÇÃO DA INFRAESTRUTURA DO DETRAN E MOBILIDADE URBANA

Atuação: Realizar obras necessárias à modernização da infraestrutura do DETRAN/GO, sejam elas de construção, modernização ou reforma oferecendo maior conforto aos cidadãos assim como aos servidores desta autarquia. Sinalizar os municípios integrados ao Sistema Nacional de Trânsito - SNT e outros serviços de melhoria de trânsito, promovendo elaboração e implantação de projetos de sinalização, organizando o fluxo de veículos.

Produtos:

NOVA ESTRUTURA DE TI IMPLANTADA / PERCENTUAL

SINALIZAÇÃO VIÁRIA HORIZONTAL IMPLANTADA / METRO QUADRADO

SINALIZAÇÃO VIÁRIA VERTICAL IMPLANTADA / NÚMERO

UNIDADE DO DETRAN REFORMADA/PADRONIZADA / NÚMERO

#### 2127 - EXCELÊNCIA NO ATENDIMENTO E TRÂNSITO SEGURO

Atuação: Objetiva realizar um atendimento de qualidade, prestados por servidores valorizados/capacitados, que oferecerão ao cidadão goiano serviços rápidos, eficientes e eficazes. Ademais, contribuir para um trânsito mais seguro por meio de ações educativas, formação de condutores e operações de fiscalização.

Produtos:

CNH EMITIDA / NÚMERO

CNH SOCIAL EMITIDA / NÚMERO

EXAME DE LEGISLAÇÃO DE TRÂNSITO REALIZADO / NÚMERO

EXAME DE PRÁTICA DE DIREÇÃO REALIZADO / NÚMERO

VEÍCULO LICENCIADO / NÚMERO

VEÍCULO REGISTRATO / NÚMERO

VEÍCULO VISTORIADO / NÚMERO

ATENDIMENTO PRESENCIAL REALIZADO/NÚMERO

SISTEMA VEICULAR DIGITAL – SVD REALIZADO / NÚMERO

AUTOATENDIMENTO REALIZADO / NÚMERO

TELEATENDIMENTO REALIZADO / NÚMERO

ENTIDADE CREDENCIADA PARA HABILITAÇÃO DE CONDUTOR / NÚMERO

FISCALIZAÇÃO DE TRÂNSITO REALIZADA / NÚMERO

ATENDIMENTO DIGITAL REALIZADO / NÚMERO

ALUNO CAPACITADO EM CURSO DE RECICLAGEM / NÚMERO

OPERAÇÃO BALADA RESPONSÁVEL REALIZADA / NÚMERO

BALADA EDUCATIVA REALIZADA / NÚMERO

PALESTRA EDUCATIVA REALIZADA / NÚMERO.

## **5. Descrição dos Principais Indicadores de Desempenho**

Eficácia física do produto, eficácia física da ação e eficiência (detalhamento disponível no Anexo II).

### **5.1. Programa: 1013 – Participação e Controle Social**

- AÇÃO: 3120 - PUBLICIDADE DE UTILIDADE PÚBLICA;

- ÓRGÃO RESPONSÁVEL: 2961 - DEPARTAMENTO ESTADUAL DE TRÂNSITO - DETRAN-GO;

- UNIDADE ORÇAMENTÁRIA.: 2961 - DEPARTAMENTO ESTADUAL DE TRÂNSITO – DETRAN-GO.

(Detalhamento nos Anexo II e III)

#### REALIZAÇÕES:

No ano de 2023, o DETRAN/GO realizou Campanhas de educação de trânsito desenvolvidas por meio de contratos específicos com agências de publicidade, objetivando a conscientização das pessoas quanto à necessidade de mudanças de seus comportamentos no trânsito, bem como campanhas referentes a outros assuntos relacionados a serviços oferecidos à população, tendo em vista que as campanhas de mídia foram realizadas com o intuito de informar e conscientizar os condutores, pedestres e ciclistas sobre a importância do respeito às regras de trânsito e boas práticas de convivência nas vias.

Das campanhas realizadas em 2023, destacam-se as campanhas de Férias, Maio Amarelo, Semana Nacional de Trânsito e Semana Goiana de Atenção à Faixa de Pedestre.

#### **5.2. Programa: 1036 - Trânsito Seguro**

- AÇÃO: 2126 - CONSTRUÇÃO, REFORMA, ESTRUTURAÇÃO E MODERNIZAÇÃO DA INFRAESTRUTURA DO DETRAN E MOBILIDADE URBANA.

(Detalhamento nos Anexos II e III)

#### REALIZAÇÕES:

O DETRAN/GO concentrou esforços no sentido de realizar manutenção, reforma e padronização nas unidades de atendimento, sendo que muitas delas

estavam trabalhando de forma precária. Trabalho árduo para melhorar a infraestrutura, readequar os espaços físicos e realizar a padronização visual das unidades. As revitalizações foram realizadas nas Circunscrições Regionais de Trânsito (Ciretrans) e em toda a Sede do DETRAN/GO, com destaque para a modernização da identidade visual do muro e da fachada desta autarquia. Foi iniciado ainda, o processo de construção da Sede Administrativa, Escola Pública de Trânsito e Condomínio Goiás.

O DETRAN-GO realizou importantes aquisições e atualizações contratuais que contribuíram substancialmente para a implantação da nova estrutura de TI.

No que compete à sinalização, o programa Sinaliza Goiás renovou e implantou a sinalização horizontal (pinturas e marcações/informações no pavimento) e vertical (placas) nas vias públicas. Com o objetivo de organizar o fluxo de circulação, buscando diminuir os pontos de conflitos, adequar a velocidade dos condutores à segurança da via e aumentar a visibilidade e fluidez nos cruzamentos, facilitando o tráfego de veículos automotores, bicicletas e pedestres, considerando que em 2023, o DETRAN/GO entregou mais de 222 mil metros quadrados de sinalização horizontal e 14.980 mil unidades de sinalização vertical, distribuídos em mais de 110 municípios. Ao longo de todo Programa, que teve início em 2021, foram sinalizados 95% dos municípios goianos e a meta é sinalizar todos, tendo em vista que esse Programa foi desenvolvido para ajudar os municípios goianos a cumprirem o que estabelece a legislação federal referente à sinalização.

Outro ponto importante a frisar é que o DETRAN/GO está na fase final para implementação da MINICIDADE do trânsito. A construção da Minicidade visa levar conhecimento de trânsito para as crianças em idade escolar, onde elas aprenderão, na prática, como funciona o dia a dia no trânsito para saberem desde cedo os direitos e deveres de motoristas, pedestres, ciclistas e motociclistas.

- AÇÃO: 2127 - EXCELÊNCIA NO ATENDIMENTO E TRÂNSITO SEGURO

(Detalhamento nos Anexos II e III)

## REALIZAÇÕES;

O DETRAN/GO, no ano de 2023, investiu em tecnologia para modernizar os serviços oferecidos pela autarquia, proporcionando maior agilidade e desburocratização do atendimento aos cidadãos. Ao todo o *site* do DETRAN/GO teve mais de 15 milhões de acessos para consulta ou busca de serviço, sendo o órgão com maior número de atendimentos *on-line* do Estado.

Nesse mesmo ano foi lançado o novo *site* do DETRAN/GO, mais intuitivo e acessível, com uma página mais objetiva e transparente, com maior facilidade de atualização de informações, em conformidade com o padrão do Estado de Goiás. Foi lançado também a versão 5.1.0 do aplicativo *DETRAN GO ON* que trouxe a opção de pagamento via boleto para os serviços de Carteira Nacional de Habilitação (CNH), Definitiva e Segunda via de CNH, além do serviço Segunda via de Certificado de Registro de Veículo (CRV), utilização dos serviços digitais do DETRAN no EXPRESSO, com integração do acesso via GovBr, serviço do Sistema de Notificação Eletrônica (SNE) ampliado para 53 municípios, disponibilização de certidões de auditoria automatizadas para o credenciamento de despachantes.

No ano de 2023 foram realizados 166.863 exames de legislação de trânsito e 291.671 exames de prática de direção, por meio da banca examinadora, que é responsável pelos exames de legislação de trânsito e pelo exame de prática de direção obrigatórios para a obtenção da CNH.

Foram realizadas blitz educativas, palestras em empresas e ações por meio do programa Detranzinho, que é um projeto educativo e lúdico, que prepara crianças e adolescentes para exercerem sua cidadania no trânsito. Estas ações abrangem todo o Estado, atendendo as cidades que solicitam as ações educativas ao DETRAN/GO.

Foi lançado o DISQUE-GUINCHO, que é o serviço de guincho para retirada de veículos estacionados de forma irregular e em locais proibidos ou abandonados nas ruas de Goiânia, para que as denúncias sejam feitas pelo telefone 154, que passou a funcionar 24 horas por dia.

## 6. Orçamentário, Financeiro, Contábil e Patrimonial

O valor do orçamento autorizado para o exercício de 2023 foi de R\$731.400.000,00 (setecentos e trinta e um milhões e quatrocentos mil reais), valor este 30,2% maior que o do exercício de 2022, que foi de R\$ 561.858.147,03 (quinhentos e sessenta e um milhões, oitocentos e cinquenta e oito mil, cento e quarenta e sete reais e três centavos).

Do valor autorizado no orçamento R\$280.569.712,59 (duzentos e oitenta milhões, quinhentos e sessenta e nove mil, setecentos e doze reais e cinquenta e nove centavos), corresponde à Reserva de Contingência.

O valor do Saldo Empenhado no exercício de 2023 foi de R\$ 344.367.312,00 (trezentos e quarenta e quatro milhões, trezentos e sessenta e sete mil, trezentos e doze reais), que corresponde a 47% do valor autorizado. O valor Liquidado foi de R\$ 340.321.145,13 (trezentos e quarenta milhões, trezentos e vinte e um mil, cento e quarenta e cinco reais e treze centavos), e o Saldo pago no valor de R\$ 338.313.158,00 (trezentos e trinta e oito milhões, trezentos e treze mil, cento e cinquenta e oito reais), que corresponde a 98,24% do Saldo Liquidado. Conforme podemos ver nos quadros abaixo:

**Tabela 1. Comparativo do Orçamento (2019 – 2023)**

| Ano         | Valor Autorizado     | Saldo Empenhado      | %Empenhado | Saldo Liquidado      | Saldo Pago           | % Saldo Pago |
|-------------|----------------------|----------------------|------------|----------------------|----------------------|--------------|
| 2019        | R\$ 477.718.855,77   | R\$ 312.616.039,65   | 65%        | R\$ 312.616.039,65   | R\$ 309.683.296,89   | 98,95%       |
| 2020        | R\$ 330.718.455,39   | R\$ 215.236.543,34   | 65%        | R\$ 214.639.766,60   | R\$ 214.318.581,29   | 99,59%       |
| 2021        | R\$ 407.303.000,00   | R\$ 227.607.972,99   | 56%        | R\$ 227.244.619,82   | R\$ 227.102.194,24   | 99,78%       |
| 2022        | R\$ 561.858.147,03   | R\$ 282.382.529,94   | 50%        | R\$ 274.917.163,10   | R\$ 273.662.965,06   | 98,86%       |
| 2023        | R\$ 731.400.000,00   | R\$ 344.367.312,00   | 47%        | R\$ 340.321.145,13   | R\$ 338.313.158,00   | 98,24%       |
| Total Geral | R\$ 2.508.998.458,19 | R\$ 1.382.210.397,92 | -          | R\$ 1.369.738.734,30 | R\$ 1.363.080.195,48 | -            |

Fonte: [http://www.transparencia.go.gov.br/lai.php?painel=execucao\\_orcamentaria\\_visao\\_geral&orgao=detran](http://www.transparencia.go.gov.br/lai.php?painel=execucao_orcamentaria_visao_geral&orgao=detran) (22/02/2024, às 09h34m)

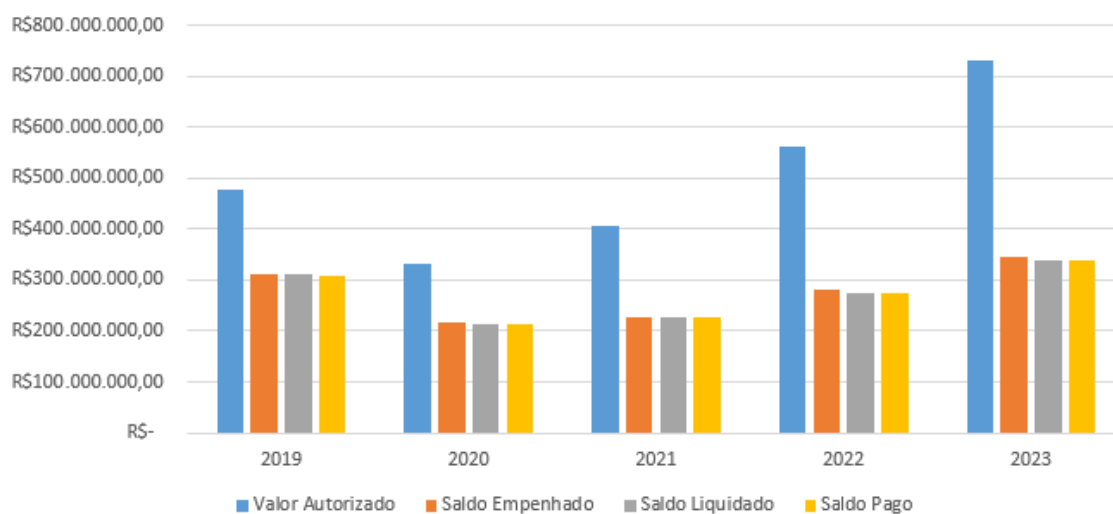

**Gráfico 1. Comparativo do Orçamento (2019 – 2023)**

Fonte: [http://www.transparencia.go.gov.br/lai.php?painel=execucao\\_orcamentaria\\_visao\\_geral&orgao=detran](http://www.transparencia.go.gov.br/lai.php?painel=execucao_orcamentaria_visao_geral&orgao=detran) (22/02/2024, às 10h21m)

### 6.1. Suplementação Orçamentária (Créditos Suplementares)

No exercício de 2023 foram realizados 08 créditos suplementares com indicação de recurso, totalizando o valor de R\$ 89.140.287,41 (oitenta e nove milhões, cento e quarenta mil, duzentos e oitenta e sete reais e quarenta e um centavos), valores estes que foram necessários para cumprimento de contratações, como o SINALIZA GOIÁS, CNH SOCIAL, dentre outras. Segue quadro abaixo das suplementações autorizadas, bem como os números dos Decretos.

## Quadro 1. Suplementação Orçamentária (Créditos Suplementares)

### Parâmetros do Relatório

Exercício: 2023

Órgão Inicial: 2961 - DETRAN

Órgão Final: 2961 - DETRAN

Data Solicitação Inicial: 01/01/2023

Data Solicitação Final: 31/12/2023

| Nº Solic. | Situação   | Órgão Solicitante                                 | Valor da Despesa         | Saldo de Créd. Sup.     | Valor a Suplementar      | Nº Decreto | Data Decreto |
|-----------|------------|---|--------------------------|-------------------------|--------------------------|------------|--------------|
| 131       | Autorizada | 2961 - DEPARTAMENTO ESTADUAL DE TRÂNSITO - DETRAN | 31.122.142,33            | 1.122.142,33            | 30.000.000,00            | 160        | 10/04/2023   |
| 503       | Autorizada | 2961 - DEPARTAMENTO ESTADUAL DE TRÂNSITO - DETRAN | 20.000.001,00            | 1,00                    | 20.000.000,00            | 376        | 07/07/2023   |
| 750       | Autorizada | 2961 - DEPARTAMENTO ESTADUAL DE TRÂNSITO - DETRAN | 150.000,00               | 0,00                    | 150.000,00               | 515        | 28/09/2023   |
| 772       | Autorizada | 2961 - DEPARTAMENTO ESTADUAL DE TRÂNSITO - DETRAN | 16.917.911,45            | 2.917.911,45            | 14.000.000,00            | 613        | 06/11/2023   |
| 773       | Autorizada | 2961 - DEPARTAMENTO ESTADUAL DE TRÂNSITO - DETRAN | 4.697.852,30             | 697.852,30              | 4.000.000,00             | 538        | 10/10/2023   |
| 794       | Autorizada | 2961 - DEPARTAMENTO ESTADUAL DE TRÂNSITO - DETRAN | 10.497.852,30            | 697.852,30              | 9.800.000,00             | 580        | 20/10/2023   |
| 934       | Autorizada | 2961 - DEPARTAMENTO ESTADUAL DE TRÂNSITO - DETRAN | 8.790.809,25             | 150.521,84              | 8.640.287,41             | 675        | 13/12/2023   |
| 975       | Autorizada | 2961 - DEPARTAMENTO ESTADUAL DE TRÂNSITO - DETRAN | 2.603.094,20             | 53.094,20               | 2.550.000,00             | 704        | 19/12/2023   |
|           |            |   | <b>R\$ 94.779.662,83</b> | <b>R\$ 5.639.375,42</b> | <b>R\$ 89.140.287,41</b> |            |              |

Fonte: <https://siofi.sistemas.go.gov.br/siofi/control?cmd=i&d=REUwQjVCQzkxQ0JGNTQ2Rjc5NDQ5QjFDQzNBNTIGQzQ%3D> (22/02/2024, às 14 horas).

### 6.2. Comparativo Receita Realizada, Valor Deduzido e Receita Realizada Líquida (2019 – 2023):

No exercício de 2023 a Receita Realizada totalizou R\$ 1.681.839.437,03 (um bilhão, seiscentos e oitenta e um milhões, oitocentos e trinta e nove mil, quatrocentos e trinta e sete reais e três centavos), um aumento de 12,99% em relação ao exercício de 2022, que foi de R\$ 1.488.477.848,45 (um bilhão, quatrocentos e oitenta e oito milhões, quatrocentos e setenta e sete mil, oitocentos e quarenta e oito reais e quarenta e cinco centavos). O valor deduzido foi de R\$ 662.114.224,60 (seiscentos e sessenta e dois milhões, cento e quatorze mil, duzentos e vinte e quatro reais e sessenta centavos), resultando em uma Receita Realizada Líquida de R\$ 1.019.725.213,18 (um bilhão, dezenove milhões, setecentos e vinte e cinco mil, duzentos e treze reais e dezoito centavos). Estes valores estão detalhados no quadro abaixo:

**Tabela 2. Comparativo Receita Realizada, Valor Deduzido e Receita Realizada Líquida (2019 - 2023)**

| ANO                | RECEITA REALIZADA           | VALOR DEDUZIDO              | RECEITA REALIZADA LÍQUIDA   |
|--------------------|-----------------------------|-----------------------------|-----------------------------|
| 2019               | R\$ 1.095.016.692,43        | R\$ 419.889.326,28          | R\$ 675.127.366,15          |
| 2020               | R\$ 1.116.067.267,90        | R\$ 375.375.751,98          | R\$ 740.691.515,92          |
| 2021               | R\$ 1.285.938.766,29        | R\$ 632.093.340,32          | R\$ 653.845.425,97          |
| 2022               | R\$ 1.488.477.848,45        | R\$ 636.500.088,65          | R\$ 851.977.759,80          |
| 2023               | R\$ 1.681.839.437,78        | R\$ 662.114.224,60          | R\$ 1.019.725.213,18        |
| <b>TOTAL GERAL</b> | <b>R\$ 6.667.340.012,85</b> | <b>R\$ 2.725.972.731,83</b> | <b>R\$ 3.941.367.281,02</b> |

Fonte: [http://www.transparencia.go.gov.br/lai.php?painel=receitas\\_estaduais&orgao=detrان](http://www.transparencia.go.gov.br/lai.php?painel=receitas_estaduais&orgao=detrان) (05/03/2024 as 10h37m).

**Gráfico 2. Comparativo Receita Realizada, Valor Deduzido e Receita Realizada Líquida (2019-2023)**

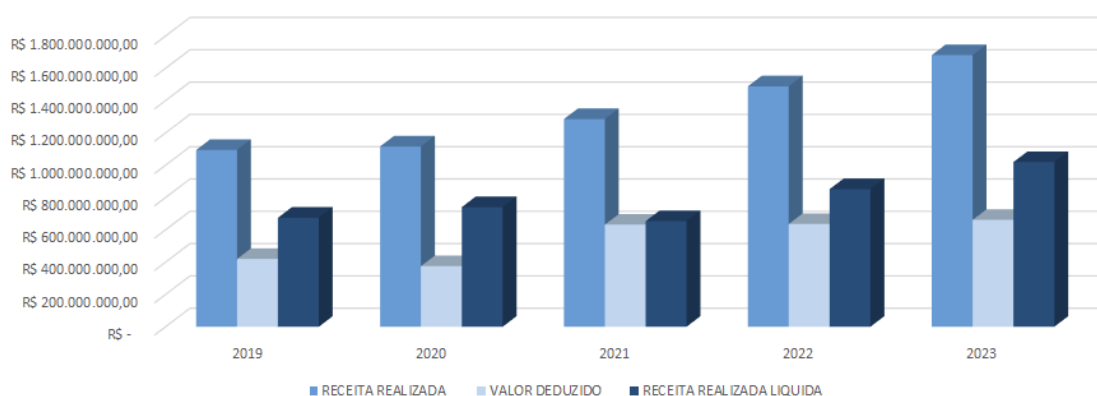

Fonte: [http://www.transparencia.go.gov.br/lai.php?painel=receitas\\_estaduais&orgao=detrان](http://www.transparencia.go.gov.br/lai.php?painel=receitas_estaduais&orgao=detrان) (05/03/2024, às 10h37m).

Segue o Demonstrativo das Obrigações com Fornecedores por competência: nome do credor; CNPJ ou CPF; data de vencimento; valor original; valor atualizado de acordo com os dados informados no Sistema de Prestação de Contas:

(Ampliação disponível no Anexo IV).

## Figura 2. Demonstrativo das Obrigações com Fornecedores por Competência



**Sistema de Prestação de Contas**  
**DEMONSTRATIVO DAS OBRIGAÇÕES COM FORNECEDORES POR COMPETÊNCIA**  
 Resolução Normativa Nº 005/2020 DO TRIBUNAL DE CONTAS DO ESTADO DE GOIÁS  
 PERÍODO: Janeiro a Dezembro/2023

Órgão: 2961 - DEPARTAMENTO ESTADUAL DE TRÂNSITO - DETRAN

| Fornecedores CNPJ/CPF | Data de Vencimento | Razão Social/Nome                         | Saldo Inicial do Período | Movimento do Período |        |                   |                  |                        |        | Saldo Final do Período |
|-----------------------|--------------------|---|--------------------------|----------------------|--------|-------------------|------------------|------------------------|--------|------------------------|
|                       |                    |   |                          | Valor Original       | Multas | Juros e Correções | Valor Atualizado | Inscrição Complementar | Baixas |                        |
| 394.166.151-53        | 29/12/2023         | AGENOR PEREIRA DA SILVA                   | 0,00                     | 857,74               | 0,00   | 0,00              | 857,74           | 0,00                   | 0,00   | 857,74                 |
| 04.743.010/0001-78    | 29/12/2023         | ALFA TERMOMECÂNICA EIRELI - EPP           | 0,00                     | 375.064,60           | 0,00   | 0,00              | 375.064,60       | 0,00                   | 0,00   | 375.064,60             |
| 04.622.116/0001-13    | 29/12/2023         | ALGAR MULTIMÍDIA S/A                      | 0,00                     | 160.637,85           | 0,00   | 0,00              | 160.637,85       | 0,00                   | 0,00   | 160.637,85             |
| 012.623.141-94        | 29/12/2023         | ANA PAULA MARTINS SILVA                   | 0,00                     | 911,99               | 0,00   | 0,00              | 911,99           | 0,00                   | 0,00   | 911,99                 |
| 01.979.606/0001-83    | 29/12/2023         | ANDISA ADMINISTRAÇÃO E PARTICIPAÇÕES LTDA | 0,00                     | 71.718,51            | 0,00   | 0,00              | 71.718,51        | 0,00                   | 0,00   | 71.718,51              |
| 095.165.141-20        | 29/12/2023         | ANTONIO TELESFORO DE ALMEIDA              | 0,00                     | 946,32               | 0,00   | 0,00              | 946,32           | 0,00                   | 0,00   | 946,32                 |
| 26.768.764/0001-15    | 29/12/2023         | AR CONFIANÇA EMPREENDIMENTOS DIGITAL      | 0,00                     | 4.322,00             | 0,00   | 0,00              | 4.322,00         | 0,00                   | 0,00   | 4.322,00               |
| TOTAL                 |                    |   | 0,00                     | 614.459,01           | 0,00   | 0,00              | 614.459,01       | 0,00                   | 0,00   | 614.459,01             |

### 6.3. Pagamentos de Multas e Juros

Os valores pagos decorrentes de Multas e Juros sobre Obrigações Patronais, cuja natureza de despesa é 3.1.90.13.07, sendo os empenhos emitidos ao beneficiário que é o DEPARTAMENTO ESTADUAL DE TRÂNSITO, CNPJ 02.872.448/0001-20, são em decorrência de pagamentos fora da competência principal, conforme demonstrado abaixo, essas informações foram extraídas do Relatório do Portal *Business Objects - B.O*, no dia 04/03/2024, às 07:49, esse administrado pela Secretaria da Economia, com base no exercício orçamentário de 2023.

Portanto, no exercício de 2023, não houve pagamento de juros e multas do INSS, conforme demonstrado no referido Relatório:

#### Quadro 2. Pagamentos de Multas e Juros

##### Relatório 1

| Natureza despesa (Cod/Nome)                              | Empenho (Sequencial Emper) | Empenho (Histórico)  | Valor Saldo do Emp | Valor Saldo Pago |
|--|----------------------------|--|--------------------|------------------|
| 3.1.90.13.07 - Multas e Juros sobre Obrigações Patronais | 2023.2961.007.00068        | REFERE-SE AO PAGAMENTO DA FOLHA SALARIAL DOS SERVIDORES DO DETRAN - GO- ANO DE 2023 - INSS - JUROS - PROCESSO SEI 202300025020997. | 0,00               | 0,00             |

Fonte: Relatório do Portal Business Objects - B.O, no dia 04/03/20224, às 07h49.

## 6.4. Balanço Contábil e Patrimonial (2019 – 2023)

### 6.4.1. Comparativo do Patrimônio – Bens Móveis e Bens Imóveis

Tabela 3. Comparativo do Patrimônio – Bens Móveis e Bens Imóveis (2019 – 2023)

| ITEM  | DESCRIÇÃO    | Exercício 2019   | Exercício 2020    | Exercício 2021   | Exercício 2022   | Exercício 2023   |
|-------|--------------|------------------|-------------------|------------------|------------------|------------------|
| 1     | BENS MÓVEIS  | R\$28.192.086,55 | R\$24.813.104,70  | R\$16.139.873,02 | R\$14.835.151,40 | R\$19.839.124,95 |
| 2     | BENS IMÓVEIS | R\$26.606.893,49 | R\$224.178.205,47 | R\$47.349.490,41 | R\$41.888.114,27 | R\$40.354.245,54 |
| TOTAL |              | R\$54.798.980,04 | R\$248.991.310,17 | R\$63.489.363,43 | R\$56.723.265,67 | R\$60.193.370,49 |

Fonte: Sistema de Contabilidade do Estado de Goiás: Demonstrativo Sintético da Movimentação do Ativo Imobilizado e Intangível (Detalhamento no Anexo V)

Gráfico 3. Comparativo do Patrimônio (2019-2023)

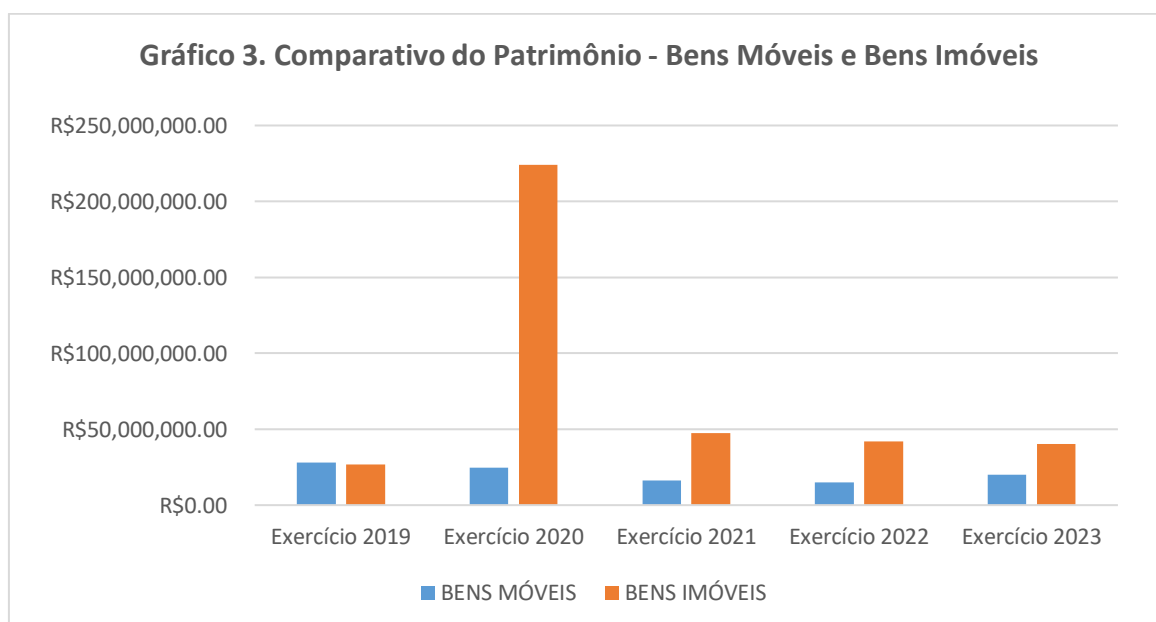

Fonte: Sistema de Contabilidade do Estado de Goiás: Demonstrativo Sintético da Movimentação do Ativo Imobilizado e Intangível (Detalhamento no Anexo V)

Analisando o Gráfico 3 acima, em relação aos exercícios anteriores, percebe-se em 2020 um aumento considerável nos bens imóveis da autarquia, já no exercício de 2021 em diante houve uma grande redução, vale ressaltar que, conforme consta no processo SEI [202100005008471](#) – Ofício Circular nº 27/2021 e Nota Técnica nº 02/2022 ambos elaborado pela Secretária de Estado da Administração – SEAD, onde foi devidamente justificado à época a Controladoria Geral do Estado de Goiás – CGE sobre prestação de contas da autarquia do exercício de 2020. No exercício de 2023, o valor contabilizado foi de R\$

42.172.101,19 (quarenta e dois milhões, cento e setenta e dois mil, cento e um reais e dezenove centavos), sendo depreciado R\$ 2.477.487,02 (dois milhões, quatrocentos e setenta e sete mil, quatrocentos e oitenta e sete reais e dois centavos) e acréscimo Outras Obras e Instalações no valor de R\$ 659.631,37 (seiscentos e cinquenta e nove mil, seiscentos e trinta e um reais e trinta e sete centavos), resultando no valor final de R\$ 40.354.245,54 (quarenta milhões, trezentos e cinquenta e quatro mil, duzentos e quarenta e cinco reais e cinquenta e quatro centavos).

#### 6.4.2. Comparativo do Patrimônio – Despesas com Material de Consumo e Investimentos

**Tabela 4. Comparativo Patrimônio: Despesas com Material de Consumo e Investimentos (2019 – 2023)**

| ITEM  | DESCRIÇÃO                  | Exercício 2019  | Exercício 2020  | Exercício 2021   | Exercício 2022   | Exercício 2023   |
|-------|----------------------------|-----------------|-----------------|------------------|------------------|------------------|
| 1     | MATERIAL DE CONSUMO        | R\$2.247.559,99 | R\$1.596.363,48 | R\$5.024.557,79  | R\$6.001.003,65  | R\$5.430.947,73  |
| 2     | INVESTIMENTOS - MAT. PERM. | R\$1.329.225,20 | R\$179.025,00   | R\$7.418.271,41  | R\$13.641.073,68 | R\$10.524.295,28 |
| TOTAL |                            | R\$3.576.785,19 | R\$1.775.388,48 | R\$12.442.829,20 | R\$19.642.077,33 | R\$15.955.243,01 |

Fonte: Sistema de Contabilidade do Estado de Goiás: Anexo 2 – Comparativo da Despesa Orçada, Autorizada e Realizada, segundo as Categorias Econômicas e Elementos de Despesas (Detalhamento no Anexo V).

**Gráfico 4. Comparativo Patrimônio: Despesas com Material de Consumo e investimentos (2019-2023)**



Fonte: Sistema de Contabilidade do Estado de Goiás: Anexo 2 – Comparativo da Despesa Orçada, Autorizada e Realizada Segundo as Categorias Econômicas e Elementos de Despesas (Detalhamento no Anexo V).

## 7. Contratos, Convênios e Aquisições:

Durante o exercício de 2023, na Gerência de Compras Governamentais/Coordenação de Gestão de Contratos do DETRAN/GO, foram celebrados:

- 03 Contratos de Locação de Imóvel, destinados ao funcionamento das Circunscrições Regionais de Trânsito nos municípios de Anápolis/GO e Bom Jardim/GO e para funcionamento da Teleatendimento da ADFEGO;

- 10 Contratos referentes à prestação de serviços diversos, conforme demanda das variadas áreas. Entre os contratos citados estão os referentes à contratação de Prestação de Serviços Terceirizados, sendo:

Contrato de prestação de serviços continuados de vigilância armada, com fornecimento de profissionais uniformizados e instrumentos de trabalho. (SEI [202200025032029](#)).

Prestação de serviços de publicidade, por intermédio de agência de propaganda, (SEI [202000025005237](#)).

- 29 Contratos referentes à aquisição/fornecimento de material;
- 05 Convênios de Multas, sendo que:

O DETRAN/GO possui 51 Convênios firmados entre o Estado de Goiás, com interveniência da Secretaria de Segurança Pública, o DETRAN/GO e os diversos Municípios de Goiás tendo por objeto estabelecer a cooperação dos partícipes na execução dos procedimentos que propiciem a aplicação da Lei Federal nº 9.503/1997, visando o fiel e pleno cumprimento no âmbito de circunscrição do Estado de Goiás e do Município, através do DETRAN/GO e da SUPERINTENDÊNCIA MUNICIPAL DE TRÂNSITO - SMT, no qual os partícipes delegam poderes recíprocos para cumprirem as atribuições descritas no Código de Trânsito Brasileiro e Resoluções nº 66/98, nº 560/2015 e nº 576/2016 do CONTRAN, para autuar, arrecadar e distribuir os valores provenientes da cobrança de MULTAS de suas competências legais (segundo os artigos 22, 23 e 24, do CTB,) aplicadas por seus agentes de trânsito e/ou Policiais da Polícia Militar de Goiás,

aos proprietários e condutores de veículos automotores, em virtude da infringência à Legislação de Trânsito;

- 13 Convênios de CIRETRAN que visam a junção dos esforços dos referidos Municípios e desta Autarquia, a fim de que, os serviços prestados pelo Órgão executivo estadual, alcancem também aquela comunidade, proporcionando maior agilidade e qualidade na execução das atividades exercidas pelo Departamento Estadual de Trânsito de Goiás – DETRAN/GO;

- 05 Termos de Descentralização Orçamentária, respectivamente junto à SEAD (SEI [202000005016974](#)), SSP/BPMTRAN (SEI [201900025018512](#)), SECOM (SEI [201300028000495](#)) SEAD (SEI [202300005002549](#)), SSP/PM (SEI [201900025018512](#));

- 20 Termos de Doação, referente à doação de bens móveis para os Municípios (veículos automotores).

**Quadro 3. Demonstrativo dos Instrumentos celebrados e vigentes durante o Exercício de 2023.**

| <b>Instrumentos</b>  | <b>Celebrados</b> | <b>Vigentes*</b> |
|--|-------------------|------------------|
| Contrato de Locação de Imóvel                                  | 03                | 55               |
| Contrato de prestação de serviços                              | 10                | 66               |
| Contrato de fornecimento/aquisição                             | 29                | 62               |
| Convênio de Multas   | 05                | 51               |
| Convênio de CIRETRAN   | 13                | 38               |
| Outros Convênios vigentes                                      | 1                 | 1                |
| Termo de Descentralização Orçamentária                         | 05                | 05               |
| Termo de Doação  | 20                | 20               |
| Termo de Cessão e Cooperação                                   | 05                | 05               |
| <b>Total</b>   | <b>91</b>         | <b>303</b>       |
| <b>*Vigentes integral ou parcialmente durante o exercício.</b> |                   |                  |

(No Anexo VI consta o Relatório de Contratos, Convênios e Aquisições/2023)



## 8. Determinações e Recomendações do TCE-GO

O DETRAN/GO, por meio da Comissão Permanente de Tomada de Contas Especial - CPTCE, [Portaria 1041/2023](#), realiza o acompanhamento das determinações e recomendações do Tribunal de Contas do Estado de Goiás/TCE-GO para que haja o atendimento tempestivo do que é determinado/recomendado à pasta.

No entanto, conforme exposto no Documento SEI – [Despacho 566/2023](#) – DETRAN/GO, processo [202400025026226](#), não houve instauração de Tomada de Contas Especial no exercício de 2023.

# ANEXOS

## ANEXO I

### ORGANOGRAMA DETRAN/GO AMPLIADO (2023)

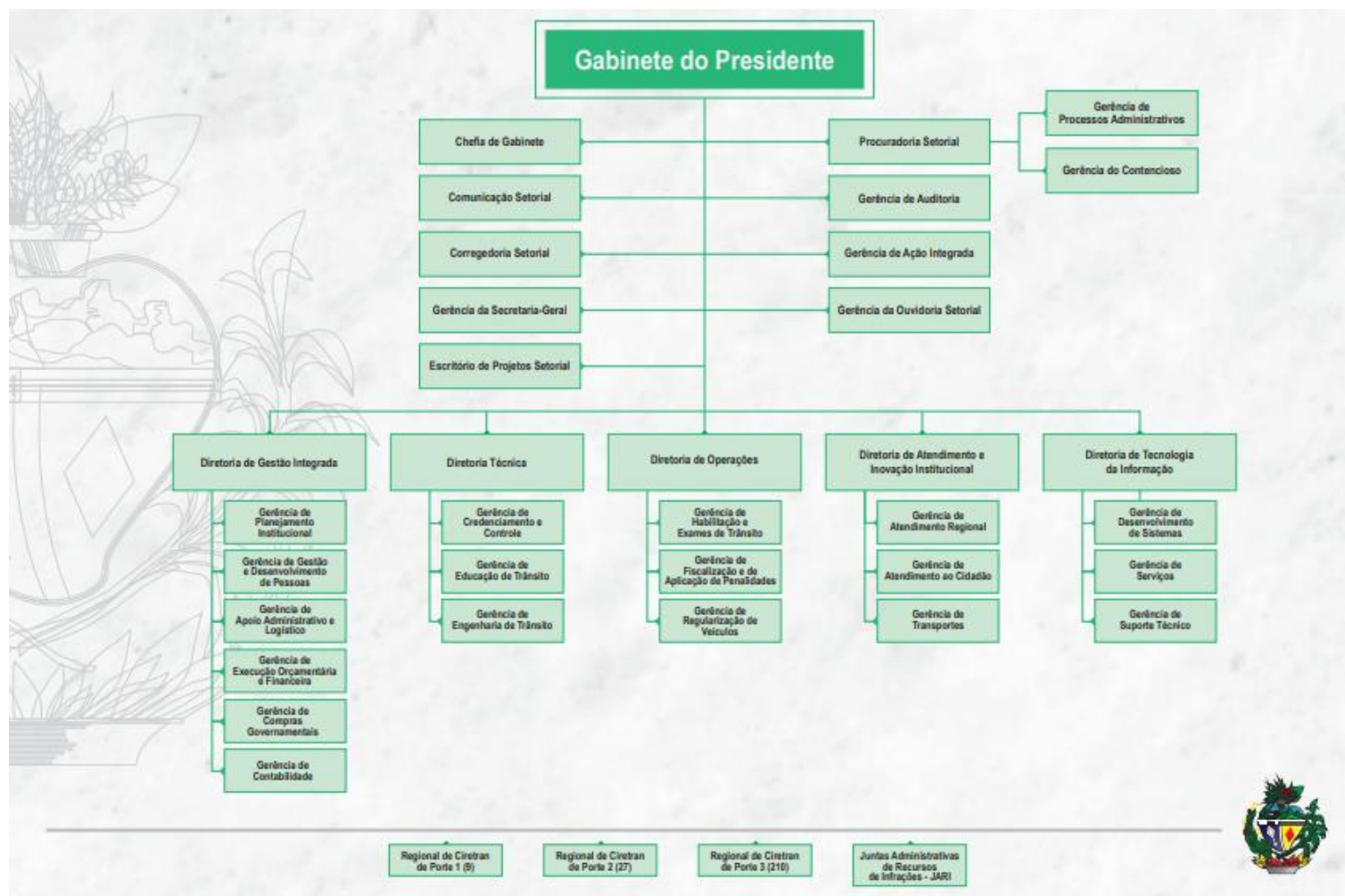

Fonte: site do Detran/GO: Disponível em: <https://goias.gov.br/detran/estrutura-organizacional/> (Conforme LEI nº 21.792, DE 16 DE FEVEREIRO DE 2023)

**ANEXO II****RELATÓRIO DE PRESTAÇÃO DE CONTAS GOVERNAMENTAIS/ANALÍTICO – EXERCÍCIO 2023**

Gerado em: 22/01/2024

**TODOS OS ÓRGÃOS E ENTIDADES****1013 - PARTICIPAÇÃO E CONTROLE SOCIAL****EIXO: GOIÁS DA GOVERNANÇA E GESTÃO TRANSFORMADORA****OBJETIVO: CONTROLE SOCIAL**

**JUSTIFICATIVA:** Os esforços previstos para o Programa se justificam por várias razões, descritas a seguir: Necessidade de se introduzir outras iniciativas/canais de controle social além dos já existentes; Baixa abrangência do controle social; Falta de interesse do cidadão em participar do controle social; Falta de interesse do servidor público em criar iniciativas que promovam o controle social; Falta de unidades de ouvidoria em alguns órgãos/entidades; Desconhecimento do cidadão sobre os canais de comunicação disponíveis; Baixa interlocução com sociedade civil organizada – ONGs e Conselhos; Baixa aplicabilidade na utilização de recursos visando a comunicação social com o cidadão, e insuficiência de campanhas informativas da importância desse canal para o controle social; Falta de publicação de informações e dos meios de acessos disponibilizados, necessários às instâncias de diálogo junto à população; Aproximação e adaptação insuficientes das Emissoras e Imprensa Oficiais do Estado ao universo da comunicação digital, a exemplo de sites e portais digitais; Necessidade de estabelecimento de processos que possibilitem a transparência da gestão e a participação da sociedade nas decisões tomadas e na definição de prioridades.

**RESULTADO ESPERADO:** Transparência e garantia de pleno acesso à informação de modo a estimular maior participação social nas ações do governo

**VALOR INVESTIDO NO PROGRAMA: R\$ 138.295.331,88**

**AÇÕES DO PROGRAMA****3120 - PUBLICIDADE DE UTILIDADE PÚBLICA**

**ÓRGÃO RESPONSÁVEL:** 2961 - DEPARTAMENTO ESTADUAL DE TRÂNSITO - DETRAN

**ATUAÇÃO:** Campanhas de educação de trânsito desenvolvidas por meio de contratos específicos com agências de publicidade, objetivando a conscientização das pessoas quanto a necessidade de mudanças de seus comportamentos no trânsito, bem como campanhas referentes a outros assuntos relacionados a serviços oferecidos pelo DETRAN-GO junto à população.

**METAS DE DESENVOLVIMENTO SUSTENTÁVEL:** 16.10 Assegurar o acesso público à informação e proteger as liberdades fundamentais, em conformidade com a legislação nacional e os acordos internacionais.

**VALOR INVESTIDO NA AÇÃO: R\$ 28.322.398,39**

**PRINCIPAIS RESULTADOS:**

Como resultado da ação Publicidade de Utilidade Pública, temos condutores, pedestres e ciclistas mais informados e conscientes sobre a importância do respeito às regras de trânsito e boas práticas de convivência nas vias. Como as principais campanhas de 2023 temos campanhas de Férias, Maio Amarelo, Semana Nacional de Trânsito e Semana Goiana de Atenção a Faixa de Pedestre.

**SERVIÇOS PÚBLICOS/ META**

| PRODUTO/UNIDADE DE MEDIDA                                | FÍSICO PREVISTO | FÍSICO REALIZADO | VALOR LIQUIDADO (R\$) |
|--|-----------------|------------------|-----------------------|
| 8618 - CAMPANHA EDUCATIVA/INFORMATIVA REALIZADA / NUMERO | 7               | 14               | 28.322.398,39         |

OBS Estimativa / demanda esperada: Para os casos que o produto for uma prestação de serviço sob demanda da sociedade o físico previsto e uma estimativa e não uma meta

Gerado em: 22/01/2024

## 1036 - TRÂNSITO SEGURO

EIXO: GOIÁS DA PAZ

OBJETIVO: SEGURANÇA E PROTEÇÃO

**JUSTIFICATIVA:** Os esforços previstos para o Programa se justificam pela alta taxa de mortalidade por acidentes de trânsito. O elevado grau de violência no trânsito decorrente de diversos fatores como a deficiência na educação para o trânsito, tendo por seqüência o desrespeito às regras de trânsito, acidentes e/ou crimes, e resultando em expressivo número de vítimas. Outro ponto significativo é que parte considerável dos acidentes de trânsito decorre de problemas com o veículo. O estado de má conservação, alteração de características, falta de inspeção de segurança, modificação nos sistemas de iluminação e sinalização são fatores precários que incrementam o risco de acidentes. A imprudência, o consumo de álcool, o excesso de velocidade aliados à manutenção e sinalização precárias das vias são elementos agravadores das lesões e mortes no trânsito, com consequente e indesejado custo social e econômico para o Estado.

**RESULTADO ESPERADO:** Redução da violência, dos acidentes e dos óbitos no trânsito

**VALOR INVESTIDO NO PROGRAMA: R\$ 123.145.179,38**

## AÇÕES DO PROGRAMA

## 2126 - CONSTRUÇÃO, REFORMA, ESTRUTURAÇÃO E MODERNIZAÇÃO DA INFRAESTRUTURA DO DETRAN E MOBILIDADE URBANA

**ÓRGÃO RESPONSÁVEL:** 2961 - DEPARTAMENTO ESTADUAL DE TRÂNSITO - DETRAN

**ATUAÇÃO:** Realizar obras necessárias à modernização da infraestrutura do DETRAN, sejam elas de construção, modernização ou reforma oferecendo maior conforto aos cidadãos assim como aos servidores desta autarquia. Sinalizar os municípios integrados ao Sistema Nacional de Trânsito - SNT e outros serviços de melhoria de trânsito, promovendo elaboração e implantação de projetos de sinalização, organizando o fluxo de veículos.

**METAS DE DESENVOLVIMENTO SUSTENTÁVEL:** 16.6 Desenvolver instituições eficazes, responsáveis e transparentes em todos os níveis.

**VALOR INVESTIDO NA AÇÃO: R\$ 36.272.774,20**

## PRINCIPAIS RESULTADOS:

O Detran realizou importantes aquisições e atualizações que contribuirão substancialmente para a implantação da nova estrutura de TI. Entre elas, destacam-se: criação do novo site, evolução do aplicativo Detran GO ON, serviço do Sistema de Notificação Eletrônica (SNE) ampliado para 53 municípios, serviços digitais integrados ao Expresso sendo o órgão com maior número de atendimento digital do Estado, foram adquiridos 500 computadores, que permitirão a renovação de 50% dos computadores do DETRAN em todo estado melhorando o atendimento do cidadão nas Circunscrições Regional de Trânsito (Ciretran).

Foram realizadas reformas e padronizações nas Ciretrons e na Sede do Detran, que estava com uma demanda represada e instalações precárias, neste sentido a atual gestão concentrou esforços para realizar as manutenções, reformas e padronizações nas unidades de atendimento, por isto houve um aumento da meta realizada em relação à meta prevista.

Como resultado do Programa Sinaliza Goiás tivemos mais de 110 cidades atendidas com a renovação e implantação das sinalizações horizontal e vertical, tendo como resultado a melhoria na fluidez no trânsito e diminuição dos pontos de conflito, com objetivo de diminuir o número de acidentes e mortes no trânsito.

## SERVIÇOS PÚBLICOS/ META

| PRODUTO/UNIDADE DE MEDIDA                           | FÍSICO PREVISTO | FÍSICO REALIZADO | VALOR LIQUIDADO (R\$) |
|---|-----------------|------------------|-----------------------|
| 8348 - NOVA ESTRUTURA DE TI IMPLANTADA / PERCENTUAL | 15,00           | 65,00            | 18.514.819,66         |

## OBRAS/LOCALIDADES

| PRODUTO/UNIDADE DE MEDIDA  | FÍSICO TOTAL PREVISTO | NOME DA OBRA/LOCALIDADE | % DE EXECUÇÃO DA OBRA/LOCALIDADE | FÍSICO REALIZADO | VALOR LIQUIDADO (R\$) |
|--|-----------------------|-------------------------|----------------------------------|------------------|-----------------------|
| 8169 - SINALIZAÇÃO VIÁRIA HORIZONTAL IMPLANTADA / METRO QUADRADO | 160.000,00            | CROMINIA                | 0                                | 0,00             | 0,00                  |
|  |                       | EDEIA                   | 0                                | 0,00             | 0,00                  |
|  |                       | GUARANI DE GOIAS        | 0                                | 0,00             | 0,00                  |
|  |                       | GOIANIA                 | 0                                | 84,00            | 2.697,24              |
|  |                       | FAINA                   | 0                                | 504,00           | 16.183,44             |
|  |                       | TURVANIA                | 0                                | 532,00           | 17.082,52             |
|  |                       | MOIPORA                 | 0                                | 588,00           | 18.880,68             |
|  |                       | CACHOEIRA DE GOIAS      | 0                                | 653,60           | 20.987,10             |

|                            |   |          |           |
|----------------------------|---|----------|-----------|
| ALOANDIA                   | 0 | 700,00   | 22.477,00 |
| ANHANGUERA                 | 0 | 756,00   | 24.275,16 |
| BALIZA                     | 0 | 756,00   | 24.275,16 |
| ESTRELA DO NORTE           | 0 | 756,00   | 24.275,16 |
| UIRAPURU                   | 0 | 756,00   | 24.275,16 |
| MATRINCHA                  | 0 | 784,00   | 25.174,24 |
| BELA VISTA DE GOIAS        | 0 | 840,00   | 26.972,40 |
| SAO MIGUEL DO PASSA QUATRO | 0 | 840,00   | 26.972,40 |
| VILA BOA                   | 0 | 840,00   | 26.972,40 |
| PALMELO                    | 0 | 924,00   | 26.974,28 |
| SANTA RITA DO NOVO DESTINO | 0 | 841,00   | 27.004,51 |
| SAO PATRICIO               | 0 | 899,27   | 28.875,56 |
| BRAZABRANTES               | 0 | 915,18   | 29.386,43 |
| JARAGUA                    | 0 | 936,00   | 30.054,96 |
| TROMBAS                    | 0 | 952,00   | 30.568,22 |
| ADELANDIA                  | 0 | 952,00   | 30.568,72 |
| ARAGOIANIA                 | 0 | 974,99   | 31.306,93 |
| AMORINOPOLIS               | 0 | 984,00   | 31.596,24 |
| CUMARI                     | 0 | 1.092,00 | 31.878,69 |
| JUSSARA                    | 0 | 1.092,00 | 31.878,69 |
| CEZARINA                   | 0 | 1.008,00 | 32.366,88 |
| PALMEIRAS DE GOIAS         | 0 | 1.036,00 | 33.265,96 |
| ALTO HORIZONTE             | 0 | 1.064,00 | 34.165,04 |
| CAVALCANTE                 | 0 | 1.064,00 | 34.165,04 |
| COLINAS DO SUL             | 0 | 1.064,00 | 34.165,04 |
| SANTA TEREZA DE GOIAS      | 0 | 1.064,00 | 34.165,04 |
| NOVO BRASIL                | 0 | 1.067,39 | 34.273,89 |
| BURITINOPOLIS              | 0 | 1.092,00 | 35.063,54 |
| BONOPOLIS                  | 0 | 1.092,00 | 35.064,12 |
| EDEALINA                   | 0 | 1.092,00 | 35.064,12 |
| OUVIDOR                    | 0 | 1.092,00 | 35.064,12 |
| GOUVELANDIA                | 0 | 1.100,67 | 35.342,51 |
| CAMPESTRE DE GOIAS         | 0 | 1.109,83 | 35.636,64 |
| MARZAGAO                   | 0 | 1.120,00 | 35.962,61 |
| SIMOLANDIA                 | 0 | 1.120,00 | 35.962,61 |
| MAMBAI                     | 0 | 1.120,00 | 35.963,20 |
| PARANAIGUARA               | 0 | 1.122,03 | 36.028,38 |



## Estado de Goiás

### RELATÓRIO PRESTAÇÃO DE CONTAS GOVERNAMENTAIS 2023

|                          |   |          |           |
|--------------------------|---|----------|-----------|
| PORTELANDIA              | 0 | 1.126,83 | 36.182,51 |
| SANTA ISABEL             | 0 | 1.148,00 | 36.862,28 |
| IPIRANGA DE GOIAS        | 0 | 1.171,62 | 37.620,72 |
| CRISTIANOPOLIS           | 0 | 1.176,00 | 37.761,36 |
| MAIRIPOTABA              | 0 | 1.226,89 | 39.395,44 |
| CAMPOS VERDES            | 0 | 1.260,00 | 40.458,60 |
| SAO LUIZ DO NORTE        | 0 | 1.260,00 | 40.458,60 |
| PROFESSOR JAMIL          | 0 | 1.268,71 | 40.737,61 |
| APARECIDA DO RIO DOCE    | 0 | 1.270,15 | 40.784,52 |
| SERRANOPOLIS             | 0 | 1.280,92 | 41.130,34 |
| TRES RANCHOS             | 0 | 1.288,00 | 41.357,68 |
| GUAPO                    | 0 | 1.316,78 | 42.281,81 |
| PORTEIRAO                | 0 | 1.344,00 | 43.155,84 |
| SANTA BARBARA DE GOIAS   | 0 | 1.344,00 | 43.155,84 |
| SANTA TEREZINHA DE GOIAS | 0 | 1.344,00 | 43.155,84 |
| TURVELANDIA              | 0 | 1.365,05 | 43.831,75 |
| FAZENDA NOVA             | 0 | 1.383,60 | 44.427,40 |
| HIDROLINA                | 0 | 1.390,57 | 44.651,20 |
| TEREZOPOLIS DE GOIAS     | 0 | 1.402,00 | 45.018,22 |
| ARACU                    | 0 | 1.403,76 | 45.074,73 |
| INACIOLANDIA             | 0 | 1.404,12 | 45.086,29 |
| JANDAIA                  | 0 | 1.414,58 | 45.422,16 |
| CALDAS NOVAS             | 0 | 1.428,00 | 45.853,08 |
| SANTA ROSA DE GOIAS      | 0 | 1.430,69 | 45.939,46 |
| MONTES CLAROS DE GOIAS   | 0 | 1.456,00 | 46.752,16 |
| FORMOSO                  | 0 | 1.488,00 | 47.779,68 |
| CRIXAS                   | 0 | 1.680,00 | 49.044,14 |
| BOM JESUS DE GOIAS       | 0 | 1.708,00 | 49.861,55 |
| CAMPO ALEGRE DE GOIAS    | 0 | 1.596,00 | 51.247,56 |
| NOVA GLORIA              | 0 | 1.652,00 | 53.045,72 |
| CAIAPONIA                | 0 | 1.829,90 | 58.758,09 |
| MAURILANDIA              | 0 | 1.853,52 | 59.516,53 |
| ITABERAI                 | 0 | 1.988,00 | 63.834,68 |
| SANTA RITA DO ARAGUAIA   | 0 | 1.988,00 | 63.834,68 |
| DOVERLANDIA              | 0 | 2.016,00 | 64.733,76 |
| BRITANIA                 | 0 | 2.072,00 | 66.531,92 |
| PETROLINA DE GOIAS       | 0 | 2.100,00 | 67.431,00 |
| URUANA                   | 0 | 2.112,00 | 67.816,33 |

|  |        |                       |   |                   |                     |
|--|--------|-----------------------|---|-------------------|---------------------|
|  |        | FLORES DE GOIAS       | 0 | 2.156,00          | 69.229,16           |
|  |        | ITAGUARI              | 0 | 2.194,15          | 70.454,16           |
|  |        | ITARUMA               | 0 | 2.212,00          | 71.027,32           |
|  |        | ITAGUARU              | 0 | 2.271,13          | 72.924,79           |
|  |        | CACHOEIRA DOURADA     | 0 | 2.296,56          | 73.742,54           |
|  |        | VICENTINOPOLIS        | 0 | 2.306,70          | 74.068,13           |
|  |        | ORIZONA               | 0 | 2.313,59          | 74.289,37           |
|  |        | PONTALINA             | 0 | 2.403,68          | 77.182,17           |
|  |        | VIANOPOLIS            | 0 | 2.660,00          | 85.411,19           |
|  |        | PIRES DO RIO          | 0 | 2.772,00          | 89.008,92           |
|  |        | GOIANDIRA             | 0 | 2.812,00          | 90.293,32           |
|  |        | SILVANIA              | 0 | 2.996,00          | 96.201,56           |
|  |        | CAMPINORTE            | 0 | 3.276,00          | 105.192,36          |
|  |        | PIRACANJUBA           | 0 | 3.336,00          | 107.118,96          |
|  |        | MINACU                | 0 | 3.415,99          | 109.687,44          |
|  |        | URUACU                | 0 | 3.531,37          | 113.392,29          |
|  |        | POSSE                 | 0 | 3.534,72          | 113.498,00          |
|  |        | MINEIROS              | 0 | 3.696,00          | 118.677,73          |
|  |        | ARAGARCAS             | 0 | 3.766,93          | 120.954,14          |
|  |        | LUZIANIA              | 0 | 3.775,65          | 121.236,12          |
|  |        | GOIANIRA              | 0 | 3.822,63          | 122.744,65          |
|  |        | TRINDADE              | 0 | 4.009,52          | 128.745,68          |
|  |        | GOIATUBA              | 0 | 4.080,00          | 131.008,80          |
|  |        | SANTA HELENA DE GOIAS | 0 | 4.088,00          | 131.265,68          |
|  |        | RIO VERDE             | 0 | 4.564,00          | 146.550,04          |
|  |        | INHUMAS               | 0 | 4.704,00          | 151.045,44          |
|  |        | CHAPADAO DO CEU       | 0 | 4.732,00          | 151.942,03          |
|  |        | GOIAS                 | 0 | 5.068,00          | 162.731,69          |
|  |        | JATAI                 | 0 | 5.224,28          | 167.748,88          |
|  |        | SENADOR CANEDO        | 0 | 5.630,00          | 180.779,30          |
|  |        | APARECIDA DE GOIANIA  | 0 | 6.050,16          | 194.270,64          |
|  |        | IPAMERI               | 0 | 7.405,52          | 227.581,55          |
|  |        | ITUMBIARA             | 0 | 9.576,00          | 299.806,92          |
|  |        | <b>TOTAL</b>          |   | <b>222.048,23</b> | <b>7.093.114,08</b> |
| 8170 - SINALIZAÇÃO VIÁRIA<br>VERTICAL IMPLANTADA /<br>NUMERO | 20.000 | GOIANDIRA             | 0 | 3                 | 1.474,02            |
|  |        | GOIANIA               | 0 | 40                | 19.653,60           |



|                               |   |     |           |
|-------------------------------|---|-----|-----------|
| MOIPORA                       | 0 | 88  | 43.237,92 |
| TROMBAS                       | 0 | 88  | 43.237,92 |
| CACHOEIRA DE GOIAS            | 0 | 90  | 44.220,60 |
| TERESINA DE GOIAS             | 0 | 90  | 44.220,60 |
| BURITINOPOLIS                 | 0 | 98  | 48.151,32 |
| PEROLANDIA                    | 0 | 98  | 48.151,32 |
| BRAZABRANTES                  | 0 | 100 | 49.134,00 |
| RIO VERDE                     | 0 | 100 | 49.134,00 |
| SANTA RITA DO NOVO<br>DESTINO | 0 | 100 | 49.134,00 |
| GUARANI DE GOIAS              | 0 | 106 | 52.082,04 |
| SAO PATRICIO                  | 0 | 110 | 54.047,40 |
| SIMOLANDIA                    | 0 | 112 | 55.030,08 |
| MARZAGAO                      | 0 | 120 | 58.960,80 |
| OUVIDOR                       | 0 | 120 | 58.960,80 |
| PARANAIGUARA                  | 0 | 120 | 58.960,80 |
| SANTA ISABEL                  | 0 | 120 | 58.960,80 |
| TRES RANCHOS                  | 0 | 120 | 58.960,80 |
| MAMBAI                        | 0 | 122 | 59.943,48 |
| ARAGOIANIA                    | 0 | 124 | 60.926,16 |
| SAO DOMINGOS                  | 0 | 140 | 68.787,60 |
| PROFESSOR JAMIL               | 0 | 143 | 70.261,62 |
| HIDROLINA                     | 0 | 145 | 71.244,30 |
| TEREZOPOLIS DE GOIAS          | 0 | 146 | 71.735,64 |
| MAIRIPOTABA                   | 0 | 147 | 72.226,98 |
| SANTA ROSA DE GOIAS           | 0 | 147 | 72.226,98 |
| APARECIDA DO RIO DOCE         | 0 | 150 | 73.701,00 |
| ARACU                         | 0 | 150 | 73.701,00 |
| CAMPESTRE DE GOIAS            | 0 | 150 | 73.701,00 |
| FAZENDA NOVA                  | 0 | 150 | 73.701,00 |
| GOUVELANDIA                   | 0 | 150 | 73.701,00 |
| GUAPO                         | 0 | 150 | 73.701,00 |
| INACIOLANDIA                  | 0 | 150 | 73.701,00 |
| JANDAIA                       | 0 | 150 | 73.701,00 |
| NOVO BRASIL                   | 0 | 150 | 73.701,00 |

|   |    |  |     |               |                     |
|---|----|--|-----|---------------|---------------------|
|   |    | PORTELANDIA                                    | 0   | 150           | 73.701,00           |
|   |    | SERRANOPOLIS                                   | 0   | 150           | 73.701,00           |
|   |    | FAINA  | 0   | 161           | 79.105,74           |
|   |    | CAMPO ALEGRE DE GOIAS                          | 0   | 173           | 85.001,82           |
|   |    | ITAGUARU                                       | 0   | 194           | 95.319,96           |
|   |    | CAIAPONIA                                      | 0   | 250           | 122.835,00          |
|   |    | CROMINIA                                       | 0   | 250           | 122.835,00          |
|   |    | EDEIA  | 0   | 250           | 122.835,00          |
|   |    | ITAGUARI                                       | 0   | 250           | 122.835,00          |
|   |    | ORIZONA  | 0   | 250           | 122.835,00          |
|   |    | PONTALINA                                      | 0   | 250           | 122.835,00          |
|   |    | VICENTINOPOLIS                                 | 0   | 250           | 122.835,00          |
|   |    | CACHOEIRA DOURADA                              | 0   | 257           | 126.274,38          |
|   |    | IPIRANGA DE GOIAS                              | 0   | 280           | 137.575,20          |
|   |    | TURVELANDIA                                    | 0   | 300           | 147.402,00          |
|   |    | PIRACANJUBA                                    | 0   | 320           | 157.228,80          |
|   |    | GOIANIRA                                       | 0   | 379           | 186.217,86          |
|   |    | ARAGARCAS                                      | 0   | 400           | 196.536,00          |
|   |    | LUZIANIA                                       | 0   | 400           | 196.536,00          |
|   |    | MINACU   | 0   | 400           | 196.536,00          |
|   |    | URUACU   | 0   | 400           | 196.536,00          |
|   |    | TRINDADE                                       | 0   | 476           | 233.877,84          |
|   |    | GOIATUBA                                       | 0   | 480           | 235.843,20          |
|   |    | MAURILANDIA                                    | 0   | 500           | 245.670,00          |
|   |    | IPAMERI  | 0   | 511           | 251.074,83          |
|   |    | INHUMAS  | 0   | 600           | 294.804,00          |
|   |    | JATAI  | 0   | 600           | 294.804,00          |
|   |    | POSSE  | 0   | 600           | 294.804,00          |
|   |    | SENADOR CANEDO                                 | 0   | 600           | 294.804,00          |
|   |    | APARECIDA DE GOIANIA                           | 0   | 612           | 300.700,08          |
|   |    | <b>TOTAL</b>                                   |     | <b>14.980</b> | <b>7.360.273,29</b> |
| 8640 - UNIDADE DO DETRAN REFORMADA/PADRONIZADA / NUMERO | 42 | SERRANOPOLIS - UNIDADE CIRETRAN                | 100 | 1             | 15.100,00           |
|   |    | GOIANESIA - UNIDADE CIRETRAN                   | 0   | 1             | 15.394,46           |
|   |    | SANTO ANTONIO DO DESCOBERTO - UNIDADE CIRETRAN | 0   | 1             | 18.115,00           |

|  |     |            |                     |
|--|-----|------------|---------------------|
| MOSSAMEDES - UNIDADE CIRETRAN                                      | 0   | 1          | 18.200,00           |
| PADRE BERNARDO - UNIDADE CIRETRAN                                  | 30  | 1          | 18.200,00           |
| JUSSARA - UNIDADE CIRETRAN   | 0   | 1          | 18.500,00           |
| ABADIA DE GOIAS - UNIDADE CIRETRAN - ABADIA DE GOIÁS               | 0   | 1          | 20.270,00           |
| APARECIDA DE GOIANIA - UNIDADE CIRETRAN - APARECIDA DE GOIÂNIA     | 0   | 1          | 20.270,00           |
| GUAPO - UNIDADE CIRETRAN   | 100 | 1          | 20.270,00           |
| JATAI - UNIDADE CIRETRAN   | 0   | 1          | 20.270,00           |
| SAO SIMAO - UNIDADE CIRETRAN                                       | 0   | 1          | 20.745,45           |
| ITABERAI - UNIDADE CIRETRAN  | 0   | 1          | 25.230,00           |
| ANAPOLIS - UNIDADE CIRETRAN  | 45  | 2          | 36.895,79           |
| ITARUMA - UNIDADE CIRETRAN   | 0   | 1          | 37.380,00           |
| GOIANIA - REFORMA CETRAN   | 0   | 2          | 38.412,09           |
| CATURAI - UNIDADE CIRETRAN   | 100 | 2          | 38.838,00           |
| SAO FRANCISCO DE GOIAS - UNIDADE CIRETRAN - SÃO FRANCISCO DE GOIÁS | 0   | 2          | 41.011,24           |
| GOIANIA - AMPLIAÇÃO E ADEQUAÇÃO DA SEDE DO DETRAN                  | 100 | 161        | 2.881.465,14        |
| <b>TOTAL</b>   |     | <b>182</b> | <b>3.304.567,17</b> |

## 2127 - EXCELÊNCIA NO ATENDIMENTO E TRÂNSITO SEGURO

**ÓRGÃO RESPONSÁVEL:** 2961 - DEPARTAMENTO ESTADUAL DE TRÂNSITO - DETRAN

**ATUAÇÃO:** Objetiva realizar um atendimento de qualidade, prestados por servidores valorizados/capacitados, que oferecerão ao cidadão goiano serviços rápidos, eficientes e eficazes. Ademais, contribuir para um trânsito mais seguro por meio de ações educativas, formação de condutores e operações de fiscalização.

**METAS DE DESENVOLVIMENTO SUSTENTÁVEL:**

**VALOR INVESTIDO NA AÇÃO: R\$ 86.872.405,18**

### PRINCIPAIS RESULTADOS:

A ação Excelência no Atendimento conta canais de atendimento de forma presencial, online e por telefone, realizados das Unidade de Atendimento DETRAN, Serviço Veicular Digital (SVD), Unidades Vapt Vupt, Ciretrans, site, aplicativo e central 154, todos atuam de forma técnica e operacional, visando atender o cliente/cidadão de forma eficiente e com presteza, visando a qualidade e a celeridade que cada atendimento exige.

As Bancas Examinadoras, contam com uma equipe de profissionais capacitados, que realizam os Exames de Prática de Direção e Legislação de Trânsito em diversas cidades do Estado para os candidatos que estão em processo de habilitação.

O produto Autoatendimento teve grande importância no cenário atual, tendo em vista que o Detran lançou uma nova versão 5.1.0 do aplicativo DETRAN GO ON, aumentou a quantidade de serviços ofertados no site e aplicativo, para que o cidadão consiga realizar de forma remota sua demanda.

Através do Teleatendimento (Disque-Detran 154) o cidadão pode sanar dúvidas e receber orientações sobre os serviços do Detran e como novidade deste ano, temos o Disque-Guincho que consiste no serviço de guincho para retirada de veículos estacionados de forma irregular e em locais proibidos ou abandonados nas ruas de Goiânia, sendo solicitado através da central 154 e com funcionamento 24 horas por dia.

As ações de Educação para o Trânsitos têm o intuito de informar e conscientizar os condutores, pedestres e ciclistas sobre a importância do respeito às regras de trânsito e boas práticas de convivência nas vias. Para isto, são realizadas blitz educativas, palestras em empresas e o programa Detranzinho. As Blitz Educativas não são de caráter punitivo e sim informativo, no sentido de sensibilizar condutores e pedestres sobre a importância da responsabilidade no trânsito. No que diz

respeito às Palestras, elas são realizadas nas empresas, voltadas para orientação quanto à Direção Defensiva para os motoristas profissionais e no programa DETRANZINHO que leva conhecimento de trânsito de forma lúdica para as escolas preparando as crianças e adolescentes para exercerem sua cidadania no trânsito. Reforçamos as ações de fiscalização de condutores, veículos e estabelecimentos relacionados ao trânsito, garantido o cumprimento das normas. As Operações Balada Responsável visam coibir a circulação de condutores que estejam sob influência de álcool, bem como punir a embriaguez ao volante. O Detran iniciou o registro provisório das empresas de comércio de montagem de desmanche de veículos. Esta iniciativa tem por objetivo desburocratizar o processo de Credenciamento, gerando um cadastro simplificado e alvará provisório, o qual se tornará permanente após a efetivação do cadastro completo, com um prazo de 12 meses para que o comerciante cumpra as exigências necessárias.

#### SERVIÇOS PÚBLICOS/ ESTIMATIVA/ DEMANDA ESPERADA

| PRODUTO/UNIDADE DE MEDIDA   | FÍSICO PREVISTO | FÍSICO REALIZADO | VALOR LIQUIDADO (R\$) |
|---|-----------------|------------------|-----------------------|
| 7638 - CNH EMITIDA / NUMERO                                       | 625.000         | 771.222          | 36.135.857,21         |
| 7640 - CNH SOCIAL EMITIDA / NUMERO                                | 8.000           | 1.619            | 1.856.353,97          |
| 7803 - EXAME DE LEGISLAÇÃO DE TRÂNSITO REALIZADO / NUMERO         | 120.000         | 166.863          | 2.306.462,18          |
| 7804 - EXAME DE PRÁTICA DE DIREÇÃO REALIZADO / NUMERO             | 230.000         | 291.671          | 4.076.406,74          |
| 8282 - VEÍCULO LICENCIADO / NUMERO                                | 2.000.000       | 2.590.542        | 0,00                  |
| 8283 - VEÍCULO REGISTRADO / NUMERO                                | 729.000         | 269.943          | 0,00                  |
| 8284 - VEÍCULO VISTORIADO / NUMERO                                | 777.600         | 658.866          | 0,00                  |
| 8344 - ATENDIMENTO PRESENCIAL REALIZADO / NUMERO                  | 2.473.200       | 3.211.306        | 21.103.413,47         |
| 8345 - SISTEMA VEICULAR DIGITAL - SVD REALIZADO / NUMERO          | 260.000         | 223.997          | 0,00                  |
| 8346 - AUTOATENDIMENTO REALIZADO / NUMERO                         | 4.644.000       | 6.199.112        | 0,00                  |
| 8347 - TELEATENDIMENTO REALIZADO / NUMERO                         | 880.000         | 774.007          | 3.434.050,63          |
| 8697 - ENTIDADE CREDENCIADA PARA HABILITAÇÃO DE CONDUTOR / NUMERO | 5.700           | 16               | 0,00                  |

#### SERVIÇOS PÚBLICOS/ META

| PRODUTO/UNIDADE DE MEDIDA                                | FÍSICO PREVISTO | FÍSICO REALIZADO | VALOR LIQUIDADO (R\$) |
|--|-----------------|------------------|-----------------------|
| 13420 - FISCALIZAÇÃO DE TRÂNSITO REALIZADA / NUMERO      | 13.900          | 18.331           | 12.013.243,29         |
| 16340 - ATENDIMENTO DIGITAL REALIZADO / NUMERO           | 143.382         | 133.305          | 0,00                  |
| 16560 - ALUNO CAPACITADO EM CURSO DE RECICLAGEM / NUMERO | 2.000           | 1.409            | 0,00                  |
| 6617 - OPERAÇÃO BALADA RESPONSÁVEL REALIZADA / NUMERO    | 576             | 671              | 5.425.327,38          |
| 6619 - BALADA EDUCATIVA REALIZADA / NUMERO               | 480             | 302              | 504.249,93            |
| 8617 - PALESTRA EDUCATIVA REALIZADA / NUMERO             | 400             | 89               | 17.040,38             |

OBS Estimativa / demanda esperada: Para os casos que o produto for uma prestação de serviço sob demanda da sociedade o físico previsto e uma estimativa e não uma meta

Gerado em: 22/01/2024

**ANEXO III****RELATÓRIO SIPLAM/SINTÉTICO – EXERCÍCIO 2023**

ÓRGÃO GESTOR: 9999 - TODOS OS ÓRGÃOS E ENTIDADES

**1013 - PARTICIPAÇÃO E CONTROLE SOCIAL**

| AÇÃO                                      | PRODUTO / UNIDADE DE MEDIDA                              | LOCALIDADE      | FÍSICO   |           | PERCENTUAL DE EXECUÇÃO (%) | VALOR LIQUIDADO (R\$) | ÓRGÃO RESPONSÁVEL |
|---|--|-----------------|----------|-----------|----------------------------|-----------------------|-------------------|
|   |  |                 | PREVISTO | REALIZADO |                            |                       |                   |
| <b>SERVIÇOS PÚBLICOS</b>                  |  |                 |          |           |                            |                       |                   |
| 3120 - PUBLICIDADE DE UTILIDADE PÚBLICA   | 8618 - CAMPANHA EDUCATIVA/INFORMATIVA REALIZADA / NUMERO | ESTADO DE GOIÁS | 7        | 14        | -                          | 28.322.398,39         | DETRAN            |
| <b>VALOR TOTAL INVESTIDO NO PROGRAMA:</b> |  |                 |          |           |                            | <b>138.295.331,88</b> |                   |

ÓRGÃO GESTOR: 9999 - TODOS OS ÓRGÃOS E ENTIDADES

**1036 - TRÂNSITO SEGURO**

| AÇÃO  | PRODUTO / UNIDADE DE MEDIDA                               | LOCALIDADE      | FÍSICO    |           | PERCENTUAL DE EXECUÇÃO (%) | VALOR LIQUIDADO (R\$) | ÓRGÃO RESPONSÁVEL |
|---|---|-----------------|-----------|-----------|----------------------------|-----------------------|-------------------|
|   |   |                 | PREVISTO  | REALIZADO |                            |                       |                   |
| <b>SERVIÇOS PÚBLICOS</b>  |   |                 |           |           |                            |                       |                   |
| 2126 - CONSTRUÇÃO, REFORMA, ESTRUTURAÇÃO E MODERNIZAÇÃO DA INFRAESTRUTURA DO DETRAN E MOBILIDADE URBANA | 8348 - NOVA ESTRUTURA DE TI IMPLANTADA / PERCENTUAL       | ESTADO DE GOIÁS | 15,00     | 65,00     | -                          | 18.514.819,66         | DETRAN            |
| 2127 - EXCELÊNCIA NO ATENDIMENTO E TRÂNSITO SEGURO  | 13420 - FISCALIZAÇÃO DE TRÂNSITO REALIZADA / NUMERO       | ESTADO DE GOIÁS | 13.900    | 18.331    | -                          | 12.013.243,29         | DETRAN            |
|   | 16340 - ATENDIMENTO DIGITAL REALIZADO / NUMERO            | ESTADO DE GOIÁS | 143.382   | 133.305   | -                          | 0,00                  | DETRAN            |
|   | 16560 - ALUNO CAPACITADO EM CURSO DE RECICLAGEM / NUMERO  | ESTADO DE GOIÁS | 2.000     | 1.409     | -                          | 0,00                  | DETRAN            |
|   | 6617 - OPERAÇÃO BALADA RESPONSÁVEL REALIZADA / NUMERO     | ESTADO DE GOIÁS | 576       | 671       | -                          | 5.425.327,38          | DETRAN            |
|   | 6619 - BALADA EDUCATIVA REALIZADA / NUMERO                | ESTADO DE GOIÁS | 480       | 302       | -                          | 504.249,93            | DETRAN            |
|   | 7638 - CNH EMITIDA / NUMERO                               | ESTADO DE GOIÁS | 625.000   | 771.222   | -                          | 36.135.857,21         | DETRAN            |
|   | 7640 - CNH SOCIAL EMITIDA / NUMERO                        | ESTADO DE GOIÁS | 8.000     | 1.619     | -                          | 1.856.353,97          | DETRAN            |
|   | 7803 - EXAME DE LEGISLAÇÃO DE TRÂNSITO REALIZADO / NUMERO | ESTADO DE GOIÁS | 120.000   | 166.863   | -                          | 2.306.462,18          | DETRAN            |
|   | 7804 - EXAME DE PRÁTICA DE DIREÇÃO REALIZADO / NUMERO     | ESTADO DE GOIÁS | 230.000   | 291.671   | -                          | 4.076.406,74          | DETRAN            |
|   | 8282 - VEÍCULO LICENCIADO / NUMERO                        | ESTADO DE GOIÁS | 2.000.000 | 2.590.542 | -                          | 0,00                  | DETRAN            |
|   | 8283 - VEÍCULO REGISTRADO / NUMERO                        | ESTADO DE GOIÁS | 729.000   | 269.943   | -                          | 0,00                  | DETRAN            |
|   | 8284 - VEÍCULO VISTORIADO / NUMERO                        | ESTADO DE GOIÁS | 777.600   | 658.866   | -                          | 0,00                  | DETRAN            |
|   | 8344 - ATENDIMENTO PRESENCIAL REALIZADO / NUMERO          | ESTADO DE GOIÁS | 2.473.200 | 3.211.306 | -                          | 21.103.413,47         | DETRAN            |

|  |                 |         |         |   |      |        |
|--|-----------------|---------|---------|---|------|--------|
| 8345 - SISTEMA VEICULAR DIGITAL - SVD REALIZADO / NUMERO | ESTADO DE GOIÁS | 260.000 | 223.997 | - | 0,00 | DETRAN |
|--|-----------------|---------|---------|---|------|--------|

|   |                 |           |           |   |              |        |
|---|-----------------|-----------|-----------|---|--------------|--------|
| 8346 - AUTOATENDIMENTO REALIZADO / NUMERO                         | ESTADO DE GOIÁS | 4.644.000 | 6.199.112 | - | 0,00         | DETRAN |
| 8347 - TELEATENDIMENTO REALIZADO / NUMERO                         | ESTADO DE GOIÁS | 880.000   | 774.007   | - | 3.434.050,63 | DETRAN |
| 8617 - PALESTRA EDUCATIVA REALIZADA / NUMERO                      | ESTADO DE GOIÁS | 400       | 89        | - | 17.040,38    | DETRAN |
| 8697 - ENTIDADE CREDENCIADA PARA HABILITAÇÃO DE CONDUTOR / NUMERO | ESTADO DE GOIÁS | 5.700     | 16        | - | 0,00         | DETRAN |

| OBRAS PÚBLICAS  |  |                       |            |           |        |            |        |
|---|--|-----------------------|------------|-----------|--------|------------|--------|
| 2126 - CONSTRUÇÃO, REFORMA, ESTRUTURAÇÃO E MODERNIZAÇÃO DA INFRAESTRUTURA DO DETRAN E MOBILIDADE URBANA | 8169 - SINALIZAÇÃO VIÁRIA HORIZONTAL IMPLANTADA / METRO QUADRADO | ADELANDIA             | 160.000,00 | 952,0     | 0      | 30.568,72  | DETRAN |
|   | 8169 - SINALIZAÇÃO VIÁRIA HORIZONTAL IMPLANTADA / METRO QUADRADO | ALOANDIA              |            | 700,00    | 0      | 22.477,00  | DETRAN |
|   | 8169 - SINALIZAÇÃO VIÁRIA HORIZONTAL IMPLANTADA / METRO QUADRADO | ALTO HORIZONTE        |            | 1.064,00  | 0      | 34.165,04  | DETRAN |
|   | 8169 - SINALIZAÇÃO VIÁRIA HORIZONTAL IMPLANTADA / METRO QUADRADO | AMORINOPOLIS          |            | 984,00    | 0      | 31.596,24  | DETRAN |
|   | 8169 - SINALIZAÇÃO VIÁRIA HORIZONTAL IMPLANTADA / METRO QUADRADO | ANHANGUERA            |            | 756,00    | 0      | 24.275,16  | DETRAN |
|   | 8169 - SINALIZAÇÃO VIÁRIA HORIZONTAL IMPLANTADA / METRO QUADRADO | APARECIDA DE GOIANIA  |            | 6.050,16  | 0      | 194.270,64 | DETRAN |
|   | 8169 - SINALIZAÇÃO VIÁRIA HORIZONTAL IMPLANTADA / METRO QUADRADO | APARECIDA DO RIO DOCE |            | 1.270,15  | 0      | 40.784,52  | DETRAN |
|   | 8169 - SINALIZAÇÃO VIÁRIA HORIZONTAL IMPLANTADA / METRO QUADRADO | ARACU                 |            | 1.403,76  | 0      | 45.074,73  | DETRAN |
|   | 8169 - SINALIZAÇÃO VIÁRIA HORIZONTAL IMPLANTADA / METRO QUADRADO | ARAGARCAS             |            | 3.766,93  | 0      | 120.954,14 | DETRAN |
|   | 8169 - SINALIZAÇÃO VIÁRIA HORIZONTAL IMPLANTADA / METRO QUADRADO | ARAGOIANIA            |            | 974,99    | 0      | 31.306,93  | DETRAN |
|   | 8169 - SINALIZAÇÃO VIÁRIA HORIZONTAL IMPLANTADA / METRO QUADRADO | BALIZA                |            | 756,00    | 0      | 24.275,16  | DETRAN |
|   | 8169 - SINALIZAÇÃO VIÁRIA HORIZONTAL IMPLANTADA / METRO QUADRADO | BELA VISTA DE GOIAS   |            | 840,00    | 0      | 26.972,40  | DETRAN |
|   | 8169 - SINALIZAÇÃO VIÁRIA HORIZONTAL IMPLANTADA / METRO QUADRADO | BOM JESUS DE GOIAS    |            | 1.708,00  | 0      | 49.861,55  | DETRAN |
|   | 8169 - SINALIZAÇÃO VIÁRIA HORIZONTAL IMPLANTADA / METRO QUADRADO | BONOPOLIS             |            | 1.092,00  | 0      | 35.064,12  | DETRAN |
|   | 8169 - SINALIZAÇÃO VIÁRIA HORIZONTAL IMPLANTADA / METRO QUADRADO | BRAZABRANTES          |            | 915,18    | 0      | 29.386,43  | DETRAN |
| 8169 - SINALIZAÇÃO VIÁRIA HORIZONTAL IMPLANTADA / METRO QUADRADO  | BRITANIA   | 2.072,00              | 0          | 66.531,92 | DETRAN |            |        |

|  |               |          |   |           |        |
|--|---------------|----------|---|-----------|--------|
| 8169 - SINALIZAÇÃO VIÁRIA HORIZONTAL IMPLANTADA / METRO QUADRADO | BURITINOPOLIS | 1.092,00 | 0 | 35.063,54 | DETRAN |
|--|---------------|----------|---|-----------|--------|

|  |                       |          |   |            |        |
|--|-----------------------|----------|---|------------|--------|
| 8169 - SINALIZAÇÃO VIÁRIA HORIZONTAL IMPLANTADA / METRO QUADRADO | CACHOEIRA DE GOIAS    | 653,60   | 0 | 20.987,10  | DETRAN |
| 8169 - SINALIZAÇÃO VIÁRIA HORIZONTAL IMPLANTADA / METRO QUADRADO | CACHOEIRA DOURADA     | 2.296,56 | 0 | 73.742,54  | DETRAN |
| 8169 - SINALIZAÇÃO VIÁRIA HORIZONTAL IMPLANTADA / METRO QUADRADO | CAIAPONIA             | 1.829,90 | 0 | 58.758,09  | DETRAN |
| 8169 - SINALIZAÇÃO VIÁRIA HORIZONTAL IMPLANTADA / METRO QUADRADO | CALDAS NOVAS          | 1.428,00 | 0 | 45.853,08  | DETRAN |
| 8169 - SINALIZAÇÃO VIÁRIA HORIZONTAL IMPLANTADA / METRO QUADRADO | CAMPESTRE DE GOIAS    | 1.109,83 | 0 | 35.636,64  | DETRAN |
| 8169 - SINALIZAÇÃO VIÁRIA HORIZONTAL IMPLANTADA / METRO QUADRADO | CAMPINORTE            | 3.276,00 | 0 | 105.192,36 | DETRAN |
| 8169 - SINALIZAÇÃO VIÁRIA HORIZONTAL IMPLANTADA / METRO QUADRADO | CAMPO ALEGRE DE GOIAS | 1.596,00 | 0 | 51.247,56  | DETRAN |
| 8169 - SINALIZAÇÃO VIÁRIA HORIZONTAL IMPLANTADA / METRO QUADRADO | CAMPOS VERDES         | 1.260,00 | 0 | 40.458,60  | DETRAN |
| 8169 - SINALIZAÇÃO VIÁRIA HORIZONTAL IMPLANTADA / METRO QUADRADO | CAVALCANTE            | 1.064,00 | 0 | 34.165,04  | DETRAN |
| 8169 - SINALIZAÇÃO VIÁRIA HORIZONTAL IMPLANTADA / METRO QUADRADO | CEZARINA              | 1.008,00 | 0 | 32.366,88  | DETRAN |
| 8169 - SINALIZAÇÃO VIÁRIA HORIZONTAL IMPLANTADA / METRO QUADRADO | CHAPADAO DO CEU       | 4.732,00 | 0 | 151.942,03 | DETRAN |
| 8169 - SINALIZAÇÃO VIÁRIA HORIZONTAL IMPLANTADA / METRO QUADRADO | COLINAS DO SUL        | 1.064,00 | 0 | 34.165,04  | DETRAN |
| 8169 - SINALIZAÇÃO VIÁRIA HORIZONTAL IMPLANTADA / METRO QUADRADO | CRISTIANOPOLIS        | 1.176,00 | 0 | 37.761,36  | DETRAN |
| 8169 - SINALIZAÇÃO VIÁRIA HORIZONTAL IMPLANTADA / METRO QUADRADO | CRIXAS                | 1.680,00 | 0 | 49.044,14  | DETRAN |
| 8169 - SINALIZAÇÃO VIÁRIA HORIZONTAL IMPLANTADA / METRO QUADRADO | CROMINIA              | 0,00     | 0 | 0,00       | DETRAN |
| 8169 - SINALIZAÇÃO VIÁRIA HORIZONTAL IMPLANTADA / METRO QUADRADO | CUMARI                | 1.092,00 | 0 | 31.878,69  | DETRAN |
| 8169 - SINALIZAÇÃO VIÁRIA HORIZONTAL IMPLANTADA / METRO QUADRADO | DOVERLANDIA           | 2.016,00 | 0 | 64.733,76  | DETRAN |
| 8169 - SINALIZAÇÃO VIÁRIA HORIZONTAL IMPLANTADA / METRO QUADRADO | EDEALINA              | 1.092,00 | 0 | 35.064,12  | DETRAN |
| 8169 - SINALIZAÇÃO VIÁRIA HORIZONTAL IMPLANTADA / METRO QUADRADO | EDEIA                 | 0,00     | 0 | 0,00       | DETRAN |
| 8169 - SINALIZAÇÃO VIÁRIA HORIZONTAL IMPLANTADA / METRO QUADRADO | ESTRELA DO NORTE      | 756,00   | 0 | 24.275,16  | DETRAN |

|  |                   |          |   |            |        |
|--|-------------------|----------|---|------------|--------|
| 8169 - SINALIZAÇÃO VIÁRIA HORIZONTAL IMPLANTADA / METRO QUADRADO | FAINA             | 504,00   | 0 | 16.183,44  | DETRAN |
| 8169 - SINALIZAÇÃO VIÁRIA HORIZONTAL IMPLANTADA / METRO QUADRADO | FAZENDA NOVA      | 1.383,60 | 0 | 44.427,40  | DETRAN |
| 8169 - SINALIZAÇÃO VIÁRIA HORIZONTAL IMPLANTADA / METRO QUADRADO | FLORES DE GOIAS   | 2.156,00 | 0 | 69.229,16  | DETRAN |
| 8169 - SINALIZAÇÃO VIÁRIA HORIZONTAL IMPLANTADA / METRO QUADRADO | FORMOSO           | 1.488,00 | 0 | 47.779,68  | DETRAN |
| 8169 - SINALIZAÇÃO VIÁRIA HORIZONTAL IMPLANTADA / METRO QUADRADO | GOIANDIRA         | 2.812,00 | 0 | 90.293,32  | DETRAN |
| 8169 - SINALIZAÇÃO VIÁRIA HORIZONTAL IMPLANTADA / METRO QUADRADO | GOIANIA           | 84,00    | 0 | 2.697,24   | DETRAN |
| 8169 - SINALIZAÇÃO VIÁRIA HORIZONTAL IMPLANTADA / METRO QUADRADO | GOIANIRA          | 3.822,63 | 0 | 122.744,65 | DETRAN |
| 8169 - SINALIZAÇÃO VIÁRIA HORIZONTAL IMPLANTADA / METRO QUADRADO | GOIAS             | 5.068,00 | 0 | 162.731,69 | DETRAN |
| 8169 - SINALIZAÇÃO VIÁRIA HORIZONTAL IMPLANTADA / METRO QUADRADO | GOIATUBA          | 4.080,00 | 0 | 131.008,80 | DETRAN |
| 8169 - SINALIZAÇÃO VIÁRIA HORIZONTAL IMPLANTADA / METRO QUADRADO | GOUVELANDIA       | 1.100,67 | 0 | 35.342,51  | DETRAN |
| 8169 - SINALIZAÇÃO VIÁRIA HORIZONTAL IMPLANTADA / METRO QUADRADO | GUAPO             | 1.316,78 | 0 | 42.281,81  | DETRAN |
| 8169 - SINALIZAÇÃO VIÁRIA HORIZONTAL IMPLANTADA / METRO QUADRADO | GUARANI DE GOIAS  | 0,00     | 0 | 0,00       | DETRAN |
| 8169 - SINALIZAÇÃO VIÁRIA HORIZONTAL IMPLANTADA / METRO QUADRADO | HIDROLINA         | 1.390,57 | 0 | 44.651,20  | DETRAN |
| 8169 - SINALIZAÇÃO VIÁRIA HORIZONTAL IMPLANTADA / METRO QUADRADO | INACIOLANDIA      | 1.404,12 | 0 | 45.086,29  | DETRAN |
| 8169 - SINALIZAÇÃO VIÁRIA HORIZONTAL IMPLANTADA / METRO QUADRADO | INHUMAS           | 4.704,00 | 0 | 151.045,44 | DETRAN |
| 8169 - SINALIZAÇÃO VIÁRIA HORIZONTAL IMPLANTADA / METRO QUADRADO | IPAMERI           | 7.405,52 | 0 | 227.581,55 | DETRAN |
| 8169 - SINALIZAÇÃO VIÁRIA HORIZONTAL IMPLANTADA / METRO QUADRADO | IPIRANGA DE GOIAS | 1.171,62 | 0 | 37.620,72  | DETRAN |
| 8169 - SINALIZAÇÃO VIÁRIA HORIZONTAL IMPLANTADA / METRO QUADRADO | ITABERAÍ          | 1.988,00 | 0 | 63.834,68  | DETRAN |
| 8169 - SINALIZAÇÃO VIÁRIA HORIZONTAL IMPLANTADA / METRO QUADRADO | ITAGUARI          | 2.194,15 | 0 | 70.454,16  | DETRAN |
| 8169 - SINALIZAÇÃO VIÁRIA HORIZONTAL IMPLANTADA / METRO QUADRADO | ITAGUARU          | 2.271,13 | 0 | 72.924,79  | DETRAN |



|  |                        |          |   |            |        |
|--|------------------------|----------|---|------------|--------|
| 8169 - SINALIZAÇÃO VIÁRIA HORIZONTAL IMPLANTADA / METRO QUADRADO | ITARUMA                | 2.212,00 | 0 | 71.027,32  | DETRAN |
| 8169 - SINALIZAÇÃO VIÁRIA HORIZONTAL IMPLANTADA / METRO QUADRADO | ITUMBIARA              | 9.576,00 | 0 | 299.806,92 | DETRAN |
| 8169 - SINALIZAÇÃO VIÁRIA HORIZONTAL IMPLANTADA / METRO QUADRADO | JANDAIA                | 1.414,58 | 0 | 45.422,16  | DETRAN |
| 8169 - SINALIZAÇÃO VIÁRIA HORIZONTAL IMPLANTADA / METRO QUADRADO | JARAGUA                | 936,00   | 0 | 30.054,96  | DETRAN |
| 8169 - SINALIZAÇÃO VIÁRIA HORIZONTAL IMPLANTADA / METRO QUADRADO | JATAI                  | 5.224,28 | 0 | 167.748,88 | DETRAN |
| 8169 - SINALIZAÇÃO VIÁRIA HORIZONTAL IMPLANTADA / METRO QUADRADO | JUSSARA                | 1.092,00 | 0 | 31.878,69  | DETRAN |
| 8169 - SINALIZAÇÃO VIÁRIA HORIZONTAL IMPLANTADA / METRO QUADRADO | LUZIANIA               | 3.775,65 | 0 | 121.236,12 | DETRAN |
| 8169 - SINALIZAÇÃO VIÁRIA HORIZONTAL IMPLANTADA / METRO QUADRADO | MAIRIPOTABA            | 1.226,89 | 0 | 39.395,44  | DETRAN |
| 8169 - SINALIZAÇÃO VIÁRIA HORIZONTAL IMPLANTADA / METRO QUADRADO | MAMBAI                 | 1.120,00 | 0 | 35.963,20  | DETRAN |
| 8169 - SINALIZAÇÃO VIÁRIA HORIZONTAL IMPLANTADA / METRO QUADRADO | MARZAGAO               | 1.120,00 | 0 | 35.962,61  | DETRAN |
| 8169 - SINALIZAÇÃO VIÁRIA HORIZONTAL IMPLANTADA / METRO QUADRADO | MATRINCHA              | 784,00   | 0 | 25.174,24  | DETRAN |
| 8169 - SINALIZAÇÃO VIÁRIA HORIZONTAL IMPLANTADA / METRO QUADRADO | MAURILANDIA            | 1.853,52 | 0 | 59.516,53  | DETRAN |
| 8169 - SINALIZAÇÃO VIÁRIA HORIZONTAL IMPLANTADA / METRO QUADRADO | MINACU                 | 3.415,99 | 0 | 109.687,44 | DETRAN |
| 8169 - SINALIZAÇÃO VIÁRIA HORIZONTAL IMPLANTADA / METRO QUADRADO | MINEIROS               | 3.696,00 | 0 | 118.677,73 | DETRAN |
| 8169 - SINALIZAÇÃO VIÁRIA HORIZONTAL IMPLANTADA / METRO QUADRADO | MOIPORA                | 588,00   | 0 | 18.880,68  | DETRAN |
| 8169 - SINALIZAÇÃO VIÁRIA HORIZONTAL IMPLANTADA / METRO QUADRADO | MONTES CLAROS DE GOIAS | 1.456,00 | 0 | 46.752,16  | DETRAN |
| 8169 - SINALIZAÇÃO VIÁRIA HORIZONTAL IMPLANTADA / METRO QUADRADO | NOVA GLORIA            | 1.652,00 | 0 | 53.045,72  | DETRAN |
| 8169 - SINALIZAÇÃO VIÁRIA HORIZONTAL IMPLANTADA / METRO QUADRADO | NOVO BRASIL            | 1.067,39 | 0 | 34.273,89  | DETRAN |
| 8169 - SINALIZAÇÃO VIÁRIA HORIZONTAL IMPLANTADA / METRO QUADRADO | ORIZONA                | 2.313,59 | 0 | 74.289,37  | DETRAN |
| 8169 - SINALIZAÇÃO VIÁRIA HORIZONTAL IMPLANTADA / METRO QUADRADO | OUVIDOR                | 1.092,00 | 0 | 35.064,12  | DETRAN |

|  |                            |          |   |            |        |
|--|----------------------------|----------|---|------------|--------|
| 8169 - SINALIZAÇÃO VIÁRIA HORIZONTAL IMPLANTADA / METRO QUADRADO | PALMEIRAS DE GOIAS         | 1.036,00 | 0 | 33.265,96  | DETRAN |
| 8169 - SINALIZAÇÃO VIÁRIA HORIZONTAL IMPLANTADA / METRO QUADRADO | PALMELO                    | 924,00   | 0 | 26.974,28  | DETRAN |
| 8169 - SINALIZAÇÃO VIÁRIA HORIZONTAL IMPLANTADA / METRO QUADRADO | PARANAIGUARA               | 1.122,03 | 0 | 36.028,38  | DETRAN |
| 8169 - SINALIZAÇÃO VIÁRIA HORIZONTAL IMPLANTADA / METRO QUADRADO | PETROLINA DE GOIAS         | 2.100,00 | 0 | 67.431,00  | DETRAN |
| 8169 - SINALIZAÇÃO VIÁRIA HORIZONTAL IMPLANTADA / METRO QUADRADO | PIRACANJUBA                | 3.336,00 | 0 | 107.118,96 | DETRAN |
| 8169 - SINALIZAÇÃO VIÁRIA HORIZONTAL IMPLANTADA / METRO QUADRADO | PIRES DO RIO               | 2.772,00 | 0 | 89.008,92  | DETRAN |
| 8169 - SINALIZAÇÃO VIÁRIA HORIZONTAL IMPLANTADA / METRO QUADRADO | PONTALINA                  | 2.403,68 | 0 | 77.182,17  | DETRAN |
| 8169 - SINALIZAÇÃO VIÁRIA HORIZONTAL IMPLANTADA / METRO QUADRADO | PORTEIRAO                  | 1.344,00 | 0 | 43.155,84  | DETRAN |
| 8169 - SINALIZAÇÃO VIÁRIA HORIZONTAL IMPLANTADA / METRO QUADRADO | PORTELANDIA                | 1.126,83 | 0 | 36.182,51  | DETRAN |
| 8169 - SINALIZAÇÃO VIÁRIA HORIZONTAL IMPLANTADA / METRO QUADRADO | POSSE                      | 3.534,72 | 0 | 113.498,00 | DETRAN |
| 8169 - SINALIZAÇÃO VIÁRIA HORIZONTAL IMPLANTADA / METRO QUADRADO | PROFESSOR JAMIL            | 1.268,71 | 0 | 40.737,61  | DETRAN |
| 8169 - SINALIZAÇÃO VIÁRIA HORIZONTAL IMPLANTADA / METRO QUADRADO | RIO VERDE                  | 4.564,00 | 0 | 146.550,04 | DETRAN |
| 8169 - SINALIZAÇÃO VIÁRIA HORIZONTAL IMPLANTADA / METRO QUADRADO | SANTA BARBARA DE GOIAS     | 1.344,00 | 0 | 43.155,84  | DETRAN |
| 8169 - SINALIZAÇÃO VIÁRIA HORIZONTAL IMPLANTADA / METRO QUADRADO | SANTA HELENA DE GOIAS      | 4.088,00 | 0 | 131.265,68 | DETRAN |
| 8169 - SINALIZAÇÃO VIÁRIA HORIZONTAL IMPLANTADA / METRO QUADRADO | SANTA ISABEL               | 1.148,00 | 0 | 36.862,28  | DETRAN |
| 8169 - SINALIZAÇÃO VIÁRIA HORIZONTAL IMPLANTADA / METRO QUADRADO | SANTA RITA DO ARAGUAIA     | 1.988,00 | 0 | 63.834,68  | DETRAN |
| 8169 - SINALIZAÇÃO VIÁRIA HORIZONTAL IMPLANTADA / METRO QUADRADO | SANTA RITA DO NOVO DESTINO | 841,00   | 0 | 27.004,51  | DETRAN |
| 8169 - SINALIZAÇÃO VIÁRIA HORIZONTAL IMPLANTADA / METRO QUADRADO | SANTA ROSA DE GOIAS        | 1.430,69 | 0 | 45.939,46  | DETRAN |
| 8169 - SINALIZAÇÃO VIÁRIA HORIZONTAL IMPLANTADA / METRO QUADRADO | SANTA TEREZA DE GOIAS      | 1.064,00 | 0 | 34.165,04  | DETRAN |
| 8169 - SINALIZAÇÃO VIÁRIA HORIZONTAL IMPLANTADA / METRO QUADRADO | SANTA TEREZINHA DE GOIAS   | 1.344,00 | 0 | 43.155,84  | DETRAN |

|  |                            |        |          |   |            |        |
|--|----------------------------|--------|----------|---|------------|--------|
| 8169 - SINALIZAÇÃO VIÁRIA HORIZONTAL IMPLANTADA / METRO QUADRADO | SAO LUIZ DO NORTE          |        | 1.260,00 | 0 | 40.458,60  | DETRAN |
| 8169 - SINALIZAÇÃO VIÁRIA HORIZONTAL IMPLANTADA / METRO QUADRADO | SAO MIGUEL DO PASSA QUATRO |        | 840,00   | 0 | 26.972,40  | DETRAN |
| 8169 - SINALIZAÇÃO VIÁRIA HORIZONTAL IMPLANTADA / METRO QUADRADO | SAO PATRICIO               |        | 899,27   | 0 | 28.875,56  | DETRAN |
| 8169 - SINALIZAÇÃO VIÁRIA HORIZONTAL IMPLANTADA / METRO QUADRADO | SENADOR CANEDO             |        | 5.630,00 | 0 | 180.779,30 | DETRAN |
| 8169 - SINALIZAÇÃO VIÁRIA HORIZONTAL IMPLANTADA / METRO QUADRADO | SERRANOPOLIS               |        | 1.280,92 | 0 | 41.130,34  | DETRAN |
| 8169 - SINALIZAÇÃO VIÁRIA HORIZONTAL IMPLANTADA / METRO QUADRADO | SILVANIA                   |        | 2.996,00 | 0 | 96.201,56  | DETRAN |
| 8169 - SINALIZAÇÃO VIÁRIA HORIZONTAL IMPLANTADA / METRO QUADRADO | SIMOLANDIA                 |        | 1.120,00 | 0 | 35.962,61  | DETRAN |
| 8169 - SINALIZAÇÃO VIÁRIA HORIZONTAL IMPLANTADA / METRO QUADRADO | TEREZOPOLIS DE GOIAS       |        | 1.402,00 | 0 | 45.018,22  | DETRAN |
| 8169 - SINALIZAÇÃO VIÁRIA HORIZONTAL IMPLANTADA / METRO QUADRADO | TRES RANCHOS               |        | 1.288,00 | 0 | 41.357,68  | DETRAN |
| 8169 - SINALIZAÇÃO VIÁRIA HORIZONTAL IMPLANTADA / METRO QUADRADO | TRINDADE                   |        | 4.009,52 | 0 | 128.745,68 | DETRAN |
| 8169 - SINALIZAÇÃO VIÁRIA HORIZONTAL IMPLANTADA / METRO QUADRADO | TROMBAS                    |        | 952,00   | 0 | 30.568,22  | DETRAN |
| 8169 - SINALIZAÇÃO VIÁRIA HORIZONTAL IMPLANTADA / METRO QUADRADO | TURVANIA                   |        | 532,00   | 0 | 17.082,52  | DETRAN |
| 8169 - SINALIZAÇÃO VIÁRIA HORIZONTAL IMPLANTADA / METRO QUADRADO | TURVELANDIA                |        | 1.365,05 | 0 | 43.831,75  | DETRAN |
| 8169 - SINALIZAÇÃO VIÁRIA HORIZONTAL IMPLANTADA / METRO QUADRADO | UIRAPURU                   |        | 756,00   | 0 | 24.275,16  | DETRAN |
| 8169 - SINALIZAÇÃO VIÁRIA HORIZONTAL IMPLANTADA / METRO QUADRADO | URUACU                     |        | 3.531,37 | 0 | 113.392,29 | DETRAN |
| 8169 - SINALIZAÇÃO VIÁRIA HORIZONTAL IMPLANTADA / METRO QUADRADO | URUANA                     |        | 2.112,00 | 0 | 67.816,33  | DETRAN |
| 8169 - SINALIZAÇÃO VIÁRIA HORIZONTAL IMPLANTADA / METRO QUADRADO | VIANOPOLIS                 |        | 2.660,00 | 0 | 85.411,19  | DETRAN |
| 8169 - SINALIZAÇÃO VIÁRIA HORIZONTAL IMPLANTADA / METRO QUADRADO | VICENTINOPOLIS             |        | 2.306,70 | 0 | 74.068,13  | DETRAN |
| 8169 - SINALIZAÇÃO VIÁRIA HORIZONTAL IMPLANTADA / METRO QUADRADO | VILA BOA                   |        | 840,00   | 0 | 26.972,40  | DETRAN |
| 8170 - SINALIZAÇÃO VIÁRIA VERTICAL IMPLANTADA / NUMERO           | APARECIDA DE GOIANIA       | 20.000 | 612      | 0 | 300.700,08 | DETRAN |

|  |                       |     |   |            |        |
|--|-----------------------|-----|---|------------|--------|
| 8170 - SINALIZAÇÃO VIÁRIA VERTICAL IMPLANTADA / NUMERO | APARECIDA DO RIO DOCE | 150 | 0 | 73.701,00  | DETRAN |
| 8170 - SINALIZAÇÃO VIÁRIA VERTICAL IMPLANTADA / NUMERO | ARACU                 | 150 | 0 | 73.701,00  | DETRAN |
| 8170 - SINALIZAÇÃO VIÁRIA VERTICAL IMPLANTADA / NUMERO | ARAGARCAS             | 400 | 0 | 196.536,00 | DETRAN |
| 8170 - SINALIZAÇÃO VIÁRIA VERTICAL IMPLANTADA / NUMERO | ARAGOIANIA            | 124 | 0 | 60.926,16  | DETRAN |
| 8170 - SINALIZAÇÃO VIÁRIA VERTICAL IMPLANTADA / NUMERO | BRAZABRANTES          | 100 | 0 | 49.134,00  | DETRAN |
| 8170 - SINALIZAÇÃO VIÁRIA VERTICAL IMPLANTADA / NUMERO | BURITINOPOLIS         | 98  | 0 | 48.151,32  | DETRAN |
| 8170 - SINALIZAÇÃO VIÁRIA VERTICAL IMPLANTADA / NUMERO | CACHOEIRA DE GOIAS    | 90  | 0 | 44.220,60  | DETRAN |
| 8170 - SINALIZAÇÃO VIÁRIA VERTICAL IMPLANTADA / NUMERO | CACHOEIRA DOURADA     | 257 | 0 | 126.274,38 | DETRAN |
| 8170 - SINALIZAÇÃO VIÁRIA VERTICAL IMPLANTADA / NUMERO | CAIAPONIA             | 250 | 0 | 122.835,00 | DETRAN |
| 8170 - SINALIZAÇÃO VIÁRIA VERTICAL IMPLANTADA / NUMERO | CAMPESTRE DE GOIAS    | 150 | 0 | 73.701,00  | DETRAN |
| 8170 - SINALIZAÇÃO VIÁRIA VERTICAL IMPLANTADA / NUMERO | CAMPO ALEGRE DE GOIAS | 173 | 0 | 85.001,82  | DETRAN |
| 8170 - SINALIZAÇÃO VIÁRIA VERTICAL IMPLANTADA / NUMERO | CROMINIA              | 250 | 0 | 122.835,00 | DETRAN |
| 8170 - SINALIZAÇÃO VIÁRIA VERTICAL IMPLANTADA / NUMERO | EDEIA                 | 250 | 0 | 122.835,00 | DETRAN |
| 8170 - SINALIZAÇÃO VIÁRIA VERTICAL IMPLANTADA / NUMERO | FAINA                 | 161 | 0 | 79.105,74  | DETRAN |
| 8170 - SINALIZAÇÃO VIÁRIA VERTICAL IMPLANTADA / NUMERO | FAZENDA NOVA          | 150 | 0 | 73.701,00  | DETRAN |
| 8170 - SINALIZAÇÃO VIÁRIA VERTICAL IMPLANTADA / NUMERO | GOIANDIRA             | 3   | 0 | 1.474,02   | DETRAN |
| 8170 - SINALIZAÇÃO VIÁRIA VERTICAL IMPLANTADA / NUMERO | GOIANIA               | 40  | 0 | 19.653,60  | DETRAN |
| 8170 - SINALIZAÇÃO VIÁRIA VERTICAL IMPLANTADA / NUMERO | GOIANIRA              | 379 | 0 | 186.217,86 | DETRAN |
| 8170 - SINALIZAÇÃO VIÁRIA VERTICAL IMPLANTADA / NUMERO | GOIATUBA              | 480 | 0 | 235.843,20 | DETRAN |
| 8170 - SINALIZAÇÃO VIÁRIA VERTICAL IMPLANTADA / NUMERO | GOUVELANDIA           | 150 | 0 | 73.701,00  | DETRAN |

|  |                   |     |   |            |        |
|--|-------------------|-----|---|------------|--------|
| 8170 - SINALIZAÇÃO VIÁRIA VERTICAL IMPLANTADA / NUMERO | GUAPO             | 150 | 0 | 73.701,00  | DETRAN |
| 8170 - SINALIZAÇÃO VIÁRIA VERTICAL IMPLANTADA / NUMERO | GUARANI DE GOIAS  | 106 | 0 | 52.082,04  | DETRAN |
| 8170 - SINALIZAÇÃO VIÁRIA VERTICAL IMPLANTADA / NUMERO | HIDROLINA         | 145 | 0 | 71.244,30  | DETRAN |
| 8170 - SINALIZAÇÃO VIÁRIA VERTICAL IMPLANTADA / NUMERO | INACIOLANDIA      | 150 | 0 | 73.701,00  | DETRAN |
| 8170 - SINALIZAÇÃO VIÁRIA VERTICAL IMPLANTADA / NUMERO | INHUMAS           | 600 | 0 | 294.804,00 | DETRAN |
| 8170 - SINALIZAÇÃO VIÁRIA VERTICAL IMPLANTADA / NUMERO | IPAMERI           | 511 | 0 | 251.074,83 | DETRAN |
| 8170 - SINALIZAÇÃO VIÁRIA VERTICAL IMPLANTADA / NUMERO | IPIRANGA DE GOIAS | 280 | 0 | 137.575,20 | DETRAN |
| 8170 - SINALIZAÇÃO VIÁRIA VERTICAL IMPLANTADA / NUMERO | ITAGUARI          | 250 | 0 | 122.835,00 | DETRAN |
| 8170 - SINALIZAÇÃO VIÁRIA VERTICAL IMPLANTADA / NUMERO | ITAGUARU          | 194 | 0 | 95.319,96  | DETRAN |
| 8170 - SINALIZAÇÃO VIÁRIA VERTICAL IMPLANTADA / NUMERO | JANDAIA           | 150 | 0 | 73.701,00  | DETRAN |
| 8170 - SINALIZAÇÃO VIÁRIA VERTICAL IMPLANTADA / NUMERO | JATAI             | 600 | 0 | 294.804,00 | DETRAN |
| 8170 - SINALIZAÇÃO VIÁRIA VERTICAL IMPLANTADA / NUMERO | LUZIANIA          | 400 | 0 | 196.536,00 | DETRAN |
| 8170 - SINALIZAÇÃO VIÁRIA VERTICAL IMPLANTADA / NUMERO | MAIRIPOTABA       | 147 | 0 | 72.226,98  | DETRAN |
| 8170 - SINALIZAÇÃO VIÁRIA VERTICAL IMPLANTADA / NUMERO | MAMBAI            | 122 | 0 | 59.943,48  | DETRAN |
| 8170 - SINALIZAÇÃO VIÁRIA VERTICAL IMPLANTADA / NUMERO | MARZAGAO          | 120 | 0 | 58.960,80  | DETRAN |
| 8170 - SINALIZAÇÃO VIÁRIA VERTICAL IMPLANTADA / NUMERO | MAURILANDIA       | 500 | 0 | 245.670,00 | DETRAN |
| 8170 - SINALIZAÇÃO VIÁRIA VERTICAL IMPLANTADA / NUMERO | MINACU            | 400 | 0 | 196.536,00 | DETRAN |
| 8170 - SINALIZAÇÃO VIÁRIA VERTICAL IMPLANTADA / NUMERO | MOIPORA           | 88  | 0 | 43.237,92  | DETRAN |
| 8170 - SINALIZAÇÃO VIÁRIA VERTICAL IMPLANTADA / NUMERO | NOVO BRASIL       | 150 | 0 | 73.701,00  | DETRAN |
| 8170 - SINALIZAÇÃO VIÁRIA VERTICAL IMPLANTADA / NUMERO | ORIZONA           | 250 | 0 | 122.835,00 | DETRAN |

|  |                            |     |   |            |        |
|--|----------------------------|-----|---|------------|--------|
| 8170 - SINALIZAÇÃO VIÁRIA VERTICAL IMPLANTADA / NUMERO | OUVIDOR                    | 120 | 0 | 58.960,80  | DETRAN |
| 8170 - SINALIZAÇÃO VIÁRIA VERTICAL IMPLANTADA / NUMERO | PARANAIGUARA               | 120 | 0 | 58.960,80  | DETRAN |
| 8170 - SINALIZAÇÃO VIÁRIA VERTICAL IMPLANTADA / NUMERO | PEROLANDIA                 | 98  | 0 | 48.151,32  | DETRAN |
| 8170 - SINALIZAÇÃO VIÁRIA VERTICAL IMPLANTADA / NUMERO | PIRACANJUBA                | 320 | 0 | 157.228,80 | DETRAN |
| 8170 - SINALIZAÇÃO VIÁRIA VERTICAL IMPLANTADA / NUMERO | PONTALINA                  | 250 | 0 | 122.835,00 | DETRAN |
| 8170 - SINALIZAÇÃO VIÁRIA VERTICAL IMPLANTADA / NUMERO | PORTELANDIA                | 150 | 0 | 73.701,00  | DETRAN |
| 8170 - SINALIZAÇÃO VIÁRIA VERTICAL IMPLANTADA / NUMERO | POSSE                      | 600 | 0 | 294.804,00 | DETRAN |
| 8170 - SINALIZAÇÃO VIÁRIA VERTICAL IMPLANTADA / NUMERO | PROFESSOR JAMIL            | 143 | 0 | 70.261,62  | DETRAN |
| 8170 - SINALIZAÇÃO VIÁRIA VERTICAL IMPLANTADA / NUMERO | RIO VERDE                  | 100 | 0 | 49.134,00  | DETRAN |
| 8170 - SINALIZAÇÃO VIÁRIA VERTICAL IMPLANTADA / NUMERO | SANTA ISABEL               | 120 | 0 | 58.960,80  | DETRAN |
| 8170 - SINALIZAÇÃO VIÁRIA VERTICAL IMPLANTADA / NUMERO | SANTA RITA DO NOVO DESTINO | 100 | 0 | 49.134,00  | DETRAN |
| 8170 - SINALIZAÇÃO VIÁRIA VERTICAL IMPLANTADA / NUMERO | SANTA ROSA DE GOIAS        | 147 | 0 | 72.226,98  | DETRAN |
| 8170 - SINALIZAÇÃO VIÁRIA VERTICAL IMPLANTADA / NUMERO | SAO DOMINGOS               | 140 | 0 | 68.787,60  | DETRAN |
| 8170 - SINALIZAÇÃO VIÁRIA VERTICAL IMPLANTADA / NUMERO | SAO PATRICIO               | 110 | 0 | 54.047,40  | DETRAN |
| 8170 - SINALIZAÇÃO VIÁRIA VERTICAL IMPLANTADA / NUMERO | SENADOR CANEDO             | 600 | 0 | 294.804,00 | DETRAN |
| 8170 - SINALIZAÇÃO VIÁRIA VERTICAL IMPLANTADA / NUMERO | SERRANOPOLIS               | 150 | 0 | 73.701,00  | DETRAN |
| 8170 - SINALIZAÇÃO VIÁRIA VERTICAL IMPLANTADA / NUMERO | SIMOLANDIA                 | 112 | 0 | 55.030,08  | DETRAN |
| 8170 - SINALIZAÇÃO VIÁRIA VERTICAL IMPLANTADA / NUMERO | TERESINA DE GOIAS          | 90  | 0 | 44.220,60  | DETRAN |
| 8170 - SINALIZAÇÃO VIÁRIA VERTICAL IMPLANTADA / NUMERO | TEREZOPOLIS DE GOIAS       | 146 | 0 | 71.735,64  | DETRAN |
| 8170 - SINALIZAÇÃO VIÁRIA VERTICAL IMPLANTADA / NUMERO | TRES RANCHOS               | 120 | 0 | 58.960,80  | DETRAN |

|   |  |    |     |     |              |        |
|---|--|----|-----|-----|--------------|--------|
| 8170 - SINALIZAÇÃO VIÁRIA VERTICAL IMPLANTADA / NUMERO  | TRINDADE   |    | 476 | 0   | 233.877,84   | DETRAN |
| 8170 - SINALIZAÇÃO VIÁRIA VERTICAL IMPLANTADA / NUMERO  | TROMBAS  |    | 88  | 0   | 43.237,92    | DETRAN |
| 8170 - SINALIZAÇÃO VIÁRIA VERTICAL IMPLANTADA / NUMERO  | TURVELANDIA  |    | 300 | 0   | 147.402,00   | DETRAN |
| 8170 - SINALIZAÇÃO VIÁRIA VERTICAL IMPLANTADA / NUMERO  | URUACU   |    | 400 | 0   | 196.536,00   | DETRAN |
| 8170 - SINALIZAÇÃO VIÁRIA VERTICAL IMPLANTADA / NUMERO  | VICENTINOPOLIS   |    | 250 | 0   | 122.835,00   | DETRAN |
| 8640 - UNIDADE DO DETRAN REFORMADA/PADRONIZADA / NUMERO | ABADIA DE GOIAS - UNIDADE CIRETRAN - ABADIA DE GOIÁS           | 42 | 1   | 0   | 20.270,00    | DETRAN |
| 8640 - UNIDADE DO DETRAN REFORMADA/PADRONIZADA / NUMERO | ANAPOLIS - UNIDADE CIRETRAN                                    |    | 2   | 45  | 36.895,79    | DETRAN |
| 8640 - UNIDADE DO DETRAN REFORMADA/PADRONIZADA / NUMERO | APARECIDA DE GOIÂNIA - UNIDADE CIRETRAN - APARECIDA DE GOIÂNIA |    | 1   | 0   | 20.270,00    | DETRAN |
| 8640 - UNIDADE DO DETRAN REFORMADA/PADRONIZADA / NUMERO | CATURAI - UNIDADE CIRETRAN                                     |    | 2   | 100 | 38.838,00    | DETRAN |
| 8640 - UNIDADE DO DETRAN REFORMADA/PADRONIZADA / NUMERO | GOIANESIA - UNIDADE CIRETRAN                                   |    | 1   | 0   | 15.394,46    | DETRAN |
| 8640 - UNIDADE DO DETRAN REFORMADA/PADRONIZADA / NUMERO | GOIANIA - AMPLIAÇÃO E ADEQUAÇÃO DA SEDE DO DETRAN              |    | 161 | 100 | 2.881.465,14 | DETRAN |
| 8640 - UNIDADE DO DETRAN REFORMADA/PADRONIZADA / NUMERO | GOIANIA - REFORMA CETRAN                                       |    | 2   | 0   | 38.412,09    | DETRAN |
| 8640 - UNIDADE DO DETRAN REFORMADA/PADRONIZADA / NUMERO | GUAPO - UNIDADE CIRETRAN                                       |    | 1   | 100 | 20.270,00    | DETRAN |
| 8640 - UNIDADE DO DETRAN REFORMADA/PADRONIZADA / NUMERO | ITABERAI - UNIDADE CIRETRAN                                    |    | 1   | 0   | 25.230,00    | DETRAN |
| 8640 - UNIDADE DO DETRAN REFORMADA/PADRONIZADA / NUMERO | ITARUMA - UNIDADE CIRETRAN                                     |    | 1   | 0   | 37.380,00    | DETRAN |
| 8640 - UNIDADE DO DETRAN REFORMADA/PADRONIZADA / NUMERO | JATAI - UNIDADE CIRETRAN                                       |    | 1   | 0   | 20.270,00    | DETRAN |
| 8640 - UNIDADE DO DETRAN REFORMADA/PADRONIZADA / NUMERO | JUSSARA - UNIDADE CIRETRAN                                     |    | 1   | 0   | 18.500,00    | DETRAN |
| 8640 - UNIDADE DO DETRAN REFORMADA/PADRONIZADA / NUMERO | MOSSAMEDES - UNIDADE CIRETRAN                                  |    | 1   | 0   | 18.200,00    | DETRAN |
| 8640 - UNIDADE DO DETRAN REFORMADA/PADRONIZADA / NUMERO | PADRE BERNARDO - UNIDADE CIRETRAN                              |    | 1   | 30  | 18.200,00    | DETRAN |

|   |   |  |  |   |     |           |                       |
|---|---|--|--|---|-----|-----------|-----------------------|
|   | 8640 - UNIDADE DO DETRAN REFORMADA/PADRONIZADA / NUMERO | SANTO ANTONIO DO DESCOBERTO - UNIDADE CIRETRAN                     |  | 1 | 0   | 18.115,00 | DETRAN                |
|   | 8640 - UNIDADE DO DETRAN REFORMADA/PADRONIZADA / NUMERO | SAO FRANCISCO DE GOIAS - UNIDADE CIRETRAN - SÃO FRANCISCO DE GOIÁS |  | 2 | 0   | 41.011,24 | DETRAN                |
|   | 8640 - UNIDADE DO DETRAN REFORMADA/PADRONIZADA / NUMERO | SAO SIMAO - UNIDADE CIRETRAN                                       |  | 1 | 0   | 20.745,45 | DETRAN                |
|   | 8640 - UNIDADE DO DETRAN REFORMADA/PADRONIZADA / NUMERO | SERRANOPOLIS - UNIDADE CIRETRAN                                    |  | 1 | 100 | 15.100,00 | DETRAN                |
| <b>VALOR TOTAL INVESTIDO NO PROGRAMA:</b> |   |  |  |   |     |           | <b>123.145.179,38</b> |





**Sistema de Prestação de Contas**  
**DEMONSTRATIVO DAS OBRIGAÇÕES COM FORNECEDORES POR COMPETÊNCIA**  
 Resolução Normativa N° 005/2020 DO TRIBUNAL DE CONTAS DO ESTADO DE GOIÁS  
 PERÍODO: Janeiro a Dezembro/2023

Órgão: 2961 - DEPARTAMENTO ESTADUAL DE TRÂNSITO - DETRAN

| Fornecedores CNPJ/CPF | Data de Vencimento | Razão Social/Nome                         | Saldo Inicial do Período | Movimento do Período |        |                   |                  |                        |        |                         |
|-----------------------|--------------------|---|--------------------------|----------------------|--------|-------------------|------------------|------------------------|--------|-------------------------|
|                       |                    |   |                          | Valor Original       | Multas | Juros e Correções | Valor Atualizado | Inscrição Complementar | Baixas | Saldos Final do Período |
| 394.166.151-53        | 29/12/2023         | AGENOR PEREIRA DA SILVA                   | 0,00                     | 857,74               | 0,00   | 0,00              | 857,74           | 0,00                   | 0,00   | 857,74                  |
| 04.743.010/0001-78    | 29/12/2023         | ALFA TERMOMECÂNICA EIRELLI - EPP          | 0,00                     | 375.064,60           | 0,00   | 0,00              | 375.064,60       | 0,00                   | 0,00   | 375.064,60              |
| 04.622.116/0001-13    | 29/12/2023         | ALGAR MULTIMÍDIA S/A                      | 0,00                     | 160.637,85           | 0,00   | 0,00              | 160.637,85       | 0,00                   | 0,00   | 160.637,85              |
| 012.623.141-94        | 29/12/2023         | ANA PAULA MARTINS SILVA                   | 0,00                     | 911,99               | 0,00   | 0,00              | 911,99           | 0,00                   | 0,00   | 911,99                  |
| 01.979.606/0001-83    | 29/12/2023         | ANDISA ADMINISTRAÇÃO E PARTICIPAÇÕES LTDA | 0,00                     | 71.718,51            | 0,00   | 0,00              | 71.718,51        | 0,00                   | 0,00   | 71.718,51               |
| 095.165.141-20        | 29/12/2023         | ANTONIO TELESFORO DE ALMEIDA              | 0,00                     | 946,32               | 0,00   | 0,00              | 946,32           | 0,00                   | 0,00   | 946,32                  |
| 26.768.764/0001-15    | 29/12/2023         | AR CONFIANCA EMPREENDIMENTOS DIGITAL      | 0,00                     | 4.322,00             | 0,00   | 0,00              | 4.322,00         | 0,00                   | 0,00   | 4.322,00                |
| TOTAL                 |                    |   | 0,00                     | 614.459,01           | 0,00   | 0,00              | 614.459,01       | 0,00                   | 0,00   | 614.459,01              |



## ANEXO V

### Sistema de Contabilidade do Estado de Goiás DEMONSTRATIVO SINTÉTICO DA MOVIMENTAÇÃO DO ATIVO IMOBILIZADO E INTANGÍVEL RESOLUÇÃO NORMATIVA nº 005/2018 DO TRIBUNAL DE CONTAS DO ESTADO DE GOIÁS



56265DB756EF32999618D17CA665D0D4

PERÍODO: 1 a 12/2023

ÓRGÃO: 2961 - DEPARTAMENTO ESTADUAL DE TRÂNSITO - DETRAN

| ESPECIFICAÇÃO   | SALDO INICIAL DO PERÍODO<br>(1) | MOVIMENTO DO PERÍODO |                      |                   |                     |                                 |                    |   |  | SALDO FINAL DO PERÍODO<br>(10) = (1 + 2 + 3 - 4 - 5 - 6 + 7 - 8 - 9) |
|---|---------------------------------|----------------------|----------------------|-------------------|---------------------|---------------------------------|--------------------|---|--|--|
|   |                                 | AQUISIÇÕES<br>(2)    | INCORPORAÇÕES<br>(3) | ALIENAÇÕES<br>(4) | BAIXAS<br>(5)       | TRANSFERÊNCIAS E DOAÇÕES<br>(6) | REAVALIAÇÃO<br>(7) | DEPRECIÇÃO, EXAUSTÃO E AMORTIZAÇÃO<br>(8) | AJUSTES POR TESTE DE RECUPERABILIDADE<br>(9) |  |
| <b>A) IMOBILIZADO</b>                                     | <b>56.723.265,75</b>            | <b>10.237.695,37</b> | <b>10.429.321,24</b> | <b>0,00</b>       | <b>9.870.307,57</b> | <b>0,00</b>                     | <b>0,00</b>        | <b>7.326.604,30</b>                       | <b>0,00</b>                                  | <b>60.193.370,49</b>   |
| <b>A.1) BENS MÓVEIS</b>                                   | <b>14.835.151,48</b>            | <b>9.578.064,00</b>  | <b>10.072.262,91</b> | <b>0,00</b>       | <b>9.513.249,24</b> | <b>0,00</b>                     | <b>0,00</b>        | <b>5.133.104,20</b>                       | <b>0,00</b>                                  | <b>19.839.124,95</b>   |
| A.1.1) MÁQUINAS, APARELHOS, EQUIPAMENTOS E FERRAMENTAS    | 1.256.627,17                    | 1.207.390,00         | 1.489.996,71         | 0,00              | 1.394.126,41        | 0,00                            | 0,00               | 438.066,85                                | 0,00   | 2.121.820,62   |
| A.1.2) BENS DE INFORMÁTICA                                | 4.791.073,66                    | 1.909.000,00         | 1.854.539,61         | 0,00              | 2.264.711,85        | 0,00                            | 0,00               | 1.672.219,27                              | 0,00   | 4.617.682,15   |
| A.1.3) MÓVEIS E UTENSÍLIOS                                | 3.846.404,52                    | 112.914,00           | 155.564,37           | 0,00              | 196.061,51          | 0,00                            | 0,00               | 1.022.886,80                              | 0,00   | 2.895.934,58   |
| A.1.4) MATERIAIS CULTURAIS, EDUCACIONAIS E DE COMUNICAÇÃO | 81.126,44                       | 0,00                 | 154,22               | 0,00              | 8.885,57            | 0,00                            | 0,00               | 36.733,49                                 | 0,00   | 35.661,60  |
| A.1.5) VEÍCULOS   | 4.804.282,84                    | 6.318.000,00         | 6.572.008,00         | 0,00              | 5.618.703,15        | 0,00                            | 0,00               | 1.953.553,61                              | 0,00   | 10.122.034,08  |
| A.1.6) PEÇAS E CONJUNTOS DE REPOSIÇÃO                     | 0,00                            | 0,00                 | 0,00                 | 0,00              | 0,00                | 0,00                            | 0,00               | 0,00                                      | 0,00   | 0,00   |
| A.1.7) BENS MÓVEIS EM ANDAMENTO                           | 0,00                            | 0,00                 | 0,00                 | 0,00              | 0,00                | 0,00                            | 0,00               | 0,00                                      | 0,00   | 0,00   |
| A.1.8) BENS MÓVEIS EM ALMOXARIFADO                        | 0,00                            | 0,00                 | 0,00                 | 0,00              | 0,00                | 0,00                            | 0,00               | 0,00                                      | 0,00   | 0,00   |
| A.1.9) ARMAMENTOS   | 0,00                            | 0,00                 | 0,00                 | 0,00              | 0,00                | 0,00                            | 0,00               | 0,00                                      | 0,00   | 0,00   |
| A.1.10) SEMOVENTES  | 0,00                            | 0,00                 | 0,00                 | 0,00              | 0,00                | 0,00                            | 0,00               | 0,00                                      | 0,00   | 0,00   |
| A.1.11) DEMAIS BENS MÓVEIS                                | 55.636,85                       | 30.760,00            | 0,00                 | 0,00              | 30.760,75           | 0,00                            | 0,00               | 9.644,18                                  | 0,00   | 45.991,92  |
| <b>A.2) BENS IMÓVEIS</b>                                  | <b>41.888.114,27</b>            | <b>659.631,37</b>    | <b>357.058,33</b>    | <b>0,00</b>       | <b>357.058,33</b>   | <b>0,00</b>                     | <b>0,00</b>        | <b>2.193.500,10</b>                       | <b>0,00</b>                                  | <b>40.354.245,54</b>   |
| A.2.1) BENS DE USO ESPECIAL                               | 41.888.114,27                   | 0,00                 | 357.058,33           | 0,00              | 357.058,33          | 0,00                            | 0,00               | 2.193.500,10                              | 0,00   | 39.694.614,17  |
| A.2.2) BENS DOMINICAIS                                    | 0,00                            | 0,00                 | 0,00                 | 0,00              | 0,00                | 0,00                            | 0,00               | 0,00                                      | 0,00   | 0,00   |
| A.2.3) BENS DE USO COMUM DO POVO                          | 0,00                            | 0,00                 | 0,00                 | 0,00              | 0,00                | 0,00                            | 0,00               | 0,00                                      | 0,00   | 0,00   |
| A.2.4) BENS IMÓVEIS EM ANDAMENTO                          | 0,00                            | 0,00                 | 0,00                 | 0,00              | 0,00                | 0,00                            | 0,00               | 0,00                                      | 0,00   | 0,00   |
| A.2.5) INSTALAÇÕES  | 0,00                            | 0,00                 | 0,00                 | 0,00              | 0,00                | 0,00                            | 0,00               | 0,00                                      | 0,00   | 0,00   |
| A.2.6) BENFEITORIAS EM PROPRIEDADE DE TERCEIROS           | 0,00                            | 0,00                 | 0,00                 | 0,00              | 0,00                | 0,00                            | 0,00               | 0,00                                      | 0,00   | 0,00   |
| A.2.7) DEMAIS BENS IMÓVEIS                                | 0,00                            | 659.631,37           | 0,00                 | 0,00              | 0,00                | 0,00                            | 0,00               | 0,00                                      | 0,00   | 659.631,37   |
| <b>B) INTANGÍVEL</b>                                      | <b>0,00</b>                     | <b>7.505.967,91</b>  | <b>0,00</b>          | <b>0,00</b>       | <b>7.505.967,91</b> | <b>0,00</b>                     | <b>0,00</b>        | <b>0,00</b>                               | <b>0,00</b>                                  | <b>0,00</b>  |
| B.1) SOFTWARES  | 0,00                            | 7.505.967,91         | 0,00                 | 0,00              | 7.505.967,91        | 0,00                            | 0,00               | 0,00                                      | 0,00   | 0,00   |



**Sistema de Contabilidade do Estado de Goiás**  
**DEMONSTRATIVO SINTÉTICO DA MOVIMENTAÇÃO DO ATIVO IMOBILIZADO E INTANGÍVEL**  
RESOLUÇÃO NORMATIVA nº 005/2018 DO TRIBUNAL DE CONTAS DO ESTADO DE GOIÁS



56265DB756EF32999618D17CA665D0D4

PERÍODO: 1 a 12/2023

ÓRGÃO: 2961 - DEPARTAMENTO ESTADUAL DE TRÂNSITO - DETRAN

| ESPECIFICAÇÃO                                | SALDO INICIAL DO PERÍODO<br>(1) | MOVIMENTO DO PERÍODO |                      |                   |                      |                                 |                   |   |  | SALDO FINAL DO PERÍODO<br>(10) = (1 + 2 + 3 - 4 - 5 - 6 + 7 - 8 - 9) |
|--|---------------------------------|----------------------|----------------------|-------------------|----------------------|---------------------------------|-------------------|---|--|--|
|  |                                 | AQUISIÇÕES<br>(2)    | INCORPORAÇÕES<br>(3) | ALIENAÇÕES<br>(4) | BAIXAS<br>(5)        | TRANSFERÊNCIAS E DOAÇÕES<br>(6) | REAVLIAÇÃO<br>(7) | DEPRECIÇÃO, EXAUSTÃO E AMORTIZAÇÃO<br>(8) | AJUSTES POR TESTE DE RECUPERABILIDADE<br>(9) |  |
| B.2) MARCAS, DIREITOS E PATENTES INDUSTRIAIS | 0,00                            | 0,00                 | 0,00                 | 0,00              | 0,00                 | 0,00                            | 0,00              | 0,00                                      | 0,00   | 0,00   |
| B.3) DIREITO DE USO DE IMÓVEIS               | 0,00                            | 0,00                 | 0,00                 | 0,00              | 0,00                 | 0,00                            | 0,00              | 0,00                                      | 0,00   | 0,00   |
| <b>TOTAL (A + B)</b>                         | <b>56.723.265,75</b>            | <b>17.743.663,28</b> | <b>10.429.321,24</b> | <b>0,00</b>       | <b>17.376.275,48</b> | <b>0,00</b>                     | <b>0,00</b>       | <b>7.326.604,30</b>                       | <b>0,00</b>                                  | <b>60.193.370,49</b>   |



**Sistema de Contabilidade do Estado de Goiás**  
**DEMONSTRATIVO SINTÉTICO DA MOVIMENTAÇÃO DO ATIVO INTANGÍVEL E DO ATIVO DIFERIDO**  
**RESOLUÇÃO NORMATIVA nº 005/2018 DO TRIBUNAL DE CONTAS DO ESTADO DE GOIÁS**



E26EB8E298C678672F9920A286DF0AB3

PERÍODO: 1 a 12/2023

ÓRGÃO: 2961 - DEPARTAMENTO ESTADUAL DE TRÂNSITO - DETRAN

| ESPECIFICAÇÃO   | SALDO INICIAL<br>DO PERÍODO<br>(1) | MOVIMENTO DO PERÍODO |                     | SALDO FINAL DO<br>PERÍODO<br>(4)=(1+2-3) |
|---|------------------------------------|----------------------|---------------------|--|
|   |                                    | ACRÉSCIMOS<br>(2)    | REDUÇÕES<br>(3)     |  |
| A) 1.2.4.0.0.00.00.00.00 INTANGÍVEL                                       | 0,00                               | 7.624.719,79         | 7.624.719,79        | 0,00                                     |
| A.1) 1.2.4.1.0.00.00.00.00 SOFTWARES                                      | 0,00                               | 7.624.719,79         | 7.624.719,79        | 0,00                                     |
| A.1.1) 1.2.4.1.1.01.00.00.00 - SOFTWARES                                  | 0,00                               | 1.237.204,16         | 1.237.204,16        | 0,00                                     |
| A.1.2) 1.2.4.1.1.02.00.00.00 - SOFTWARES EM DESENVOLVIMENTO               | 0,00                               | 6.387.515,63         | 6.387.515,63        | 0,00                                     |
| A.2) 1.2.4.2.0.00.00.00.00 MARCAS, DIREITOS E PATENTES INDUSTRIAIS        | 0,00                               | 0,00                 | 0,00                | 0,00                                     |
| A.3) 1.2.4.3.0.00.00.00.00 DIREITO DE USO DE IMÓVEIS                      | 0,00                               | 0,00                 | 0,00                | 0,00                                     |
| A.4) 1.2.4.8.0.00.00.00.00 (-) AMORTIZAÇÃO ACUMULADA                      | 0,00                               | 0,00                 | 0,00                | 0,00                                     |
| A.5) 1.2.4.9.0.00.00.00.00 (-) REDUÇÃO AO VALOR RECUPERÁVEL DE INTANGÍVEL | 0,00                               | 0,00                 | 0,00                | 0,00                                     |
| B) 1.2.5.0.0.00.00.00.00 DIFERIDO   | 0,00                               | 0,00                 | 0,00                | 0,00                                     |
| B.1) 1.2.5.1.0.00.00.00.00 GASTOS DE IMPLANTAÇÃO E PRÉ-OPERACIONAIS       | 0,00                               | 0,00                 | 0,00                | 0,00                                     |
| B.2) 1.2.5.2.0.00.00.00.00 GASTOS DE REORGANIZAÇÃO                        | 0,00                               | 0,00                 | 0,00                | 0,00                                     |
| B.3) 1.2.5.9.0.00.00.00.00 (-) AMORTIZAÇÃO ACUMULADA                      | 0,00                               | 0,00                 | 0,00                | 0,00                                     |
| <b>TOTAL (A+B)</b>  | <b>0,00</b>                        | <b>7.624.719,79</b>  | <b>7.624.719,79</b> | <b>0,00</b>                              |

Responsável Contábil: OSWALDO DE JESUS MIRANDA

Goiânia, 02 de Março de 2024

**ANEXO VI****RELATÓRIO CONTRATOS, CONVÊNIO E AQUISIÇÕES****➤ RELAÇÃO GERAL DE CONTRATOS/2023:**

1. ABC - AGÊNCIA BRASIL CENTRAL
2. EDITORA DIÁRIO DO ESTADO EIRELI ME
3. LOGOS PROPAGANDA LTDA
4. AGÊNCIA MULTIFACE DE PROPAGANDA LTDA
5. J CÂMARA & IRMÃOS S/A
6. PROPAGANDA DESIGUAL LTDA
7. MENE E PORTELA PUBLICIDADE LTDA
8. M.I. MONTREAL INFORMÁTICA S/A
9. VALID SOLUÇÕES S.A.
10. AVISO URGENTE - CLIPPING E SOFTWARE LTDA EPP
11. MC LEILÃO PARK E SERVIÇOS EIRELI
12. PROMARKET PROMOCÃO DE EVENTOS E LOGÍSTICA LTDA
13. GENTE SEGURADORA S.A
14. PORTO SEGURO COMPANHIA DE SEGUROS GERAIS
15. TRIVALE ADMINISTRAÇÃO LTDA
16. PRIME CONSULTORIA E ASSESSORIA EMPRESARIAL LTDA EP
17. GENTE SEGURADORA S.A
18. COMERCIAL MONTEIRO EIRELI
19. PG SINALIZAÇÃO E EQUIPAMENTOS DE SEGURANÇA LTDA
20. COMPANHIA HIDROELÉTRICA SÃO PATRÍCIO - CHESP
21. COMPANHIA ENERGÉTICA DE GOIÁS - EQUATORIAL ANAPOLIS
22. COMPANHIA ENERGÉTICA DE GOIÁS - ENEL-CAPITAL
23. COMPANHIA ENERGÉTICA DE GOIÁS - ENEL- AUTODRÓMO
24. DEPARTAMENTO MUNICIPAL DE ÁGUA E ESGOTO - DEMAE
25. SANEAMENTO DO ESTADO DE GOIÁS - SANEAGO S.A.
26. TOTAL VIGILÂNCIA E SEGURANÇA LTDA
27. PREMIUM COMERCIO E SERVIÇOS LTDA
28. OI S/A (EM RECUPERAÇÃO JUDICIAL)
29. PÁDUA EXTINTORES - EIRELI
30. CS BRASIL FROTAS LTDA
31. ECOSENSE CONSTRUÇÕES, LOGÍSTICA E GESTÃO AMBIENTAL EIRELI-ME
32. ALFA PAPELARIA EIRELI - EPP
33. COMERCIAL MONTEIRO EIRELI
34. WF LICITAÇÕES LTDA
35. GSI COMERCIO E SOLUÇÕES LTDA
36. MAXLAB PRODUTOS PARA DIAGNÓSTICOS E PESQUISAS LTDA-EPP
37. UNIVERSO PRESTADORA DE SERVIÇOS LTDA - ME
38. FONSECA E MARTINS COMÉRCIO DE GÁS EIRELI
39. TUDO COMÉRCIO DE VEÍCULOS LTDA
40. MANUPA COM., EXP., IMP. DE EQUIP. E VEÍCULOS ADAPTADOS EIRELI
41. NAVESA MERCANTIL DE VEÍCULOS LTDA
42. JC COMERCIO E EMPREENDIMENTOS EIRELI - ME
43. CRUZEIRO DO SUL COMERCIAL LTDA ME
44. GSI COMERCIO E SOLUÇÕES LTDA - ME

45. FONSECA E MARTINS COMÉRCIO DE GÁS EIRELI
46. ALFA TERMOMECÂNICA EIRELLI – EPP
47. OFFICE SEGURANÇA EIRELI – EM RECUPERAÇÃO JUDICIAL
48. INTEGRAVOX SOLUÇÕES EM COMUNICAÇÃO LTDA - EPP
49. DPS GONÇALVES INDUSTRIA E COMÉCIO DE ALIMENTOS LTDA
50. MARCOS RAMON CAMARGO DE OLIVEIRA - ME/EPP
51. 3MARIAS DISTRIBUIÇÃO E SERVIÇOS LTDA
52. GESY SARAIVA DE GOIÁS - ME
53. BRAVA FORTE COMERCIAL EIRELI
54. CRUZEIRO DO SUL COMERCIAL LTDA ME
55. VIC DISTRIBUIDORA E SERVICOS LTDA
56. SARAIVA DISTRIBUIDORA LTDA - ME
57. COMERCIAL ATACADÃO 2 LTDA
58. FONSECA E MARTINS COMÉRCIO DE GÁS EIRELI
59. SÃO SIMÃO AMBIENTAL S.A.
60. PAS - PROJETO, ASSESSORIA E SISTEMA LTDA
61. BRASIL DIGITAL TELECOMUNICAÇÕES
62. SERPRO - SERVIÇO FEDERAL DE PROCESSAMENTO DE DADOS
63. TECNISYS INFORMÁTICA E ASSESSORIA EMPRESARIAL LTDA -BIG DATA
64. SYSTECH SISTEMAS E TECNOLOGIA EM INFORMÁTICA LTDA
65. NIVA TECNOLOGIA DA INFORMAÇÃO LTDA
66. CONSÓRCIO DADOS SEDI GO PE 01/2019 REPRESENTADO PELA OI S/A
67. ORACLE DO BRASIL SISTEMAS LTDA
68. G4F SOLUÇÕES CORPORATIVAS LTDA
69. G4F SOLUÇÕES CORPORATIVAS LTDA
70. GEMELO DO BRASIL DATA CENTERS, COMERCIO E SERVIÇOS LTDA
71. INGRAM MICRO BRASIL LTDA
72. LAYER TECNOLOGIA DA INFORMACAO LTDA
73. ALGAR MULTIMÍDIA S/A
74. SERVIÇO FEDERAL DE PROCESSAMENTO DE DADOS – SERPRO 035
75. AR RP CERTIFICAÇÃO DIGITAL EIRELI
76. COPYSYSTEMS COPIADORAS SISTEMAS E SERVIÇOS LTDA
77. TITCS INFORMATICA LTDA
78. INTELIGÊNCIA DE NEGÓCIOS, SISTEMAS E INFORMÁTICA LTDA
79. PH DAMAS COMERCIO E PRESTAÇÃO DE SERVIÇO EIRELI - ME
80. BY INFORMATION TECHNOLOGY SERVICES EIRELI
81. MB COMERCIAL ELETRO ELETRÔNICO EIRELI
82. DATAEASY CONSULTORIA E INFORMÁTICA LTDA
83. TECNISYS INFORMÁTICA E ASSESSORIA EMPRESARIAL LTDA
84. TECNISYS INFORMÁTICA E ASSESSORIA EMPRESARIAL LTDA
85. GLOBALSEC TECNOLOGIA DA INFORMAÇÃO LTDA
86. AR RP CERTIFICAÇÃO DIGITAL EIRELI - EPP
87. SERPRO - SERVIÇO FEDERAL DE PROCESSAMENTO DE DADOS
88. POSITIVO TECNOLOGIA S/A
89. CONFIANÇA EMPREENDIMENTOS DIGITAL LTDA
90. STILLE TECNOLOGIA & INOVAÇÃO LTDA
91. MCR SISTEMAS E CONSULTORIA LTDA
92. URBAN - MOBILIDADE URBANA DE ANÁPOLIS SPE LTDA
93. REDEMOB CONSÓRCIO
94. ASSOCIAÇÃO DOS ACIDENTES DO TRABALHO DO ESTADO DE GOIAS
95. CENTRO DE INTEGRAÇÃO EMPRESA ESCOLA - CIEE
96. 2SP COMERCIO DE ELETRÔNICOS EIRELI

97. GSI COMERCIO E SOLUÇÕES LTDA
98. POPMED MEDICINA E SAÚDE LTDA
99. J. A. SUPERMERCADO PAKAMAM I LTDA - EPP
100. WK INDÚSTRIA COMÉRCIO E SERVIÇOS EIRELI
101. AVÍCOLA GOIÁS COMÉRCIO DE FRIOS LTDA - EPP
102. JC COMERCIO E EMPREENDIMENTOS EIRELI - ME
103. JHEFER DE ALMEIDA E LIMA LTDA
104. TOTAL S. EQUIP DE PROTEÇÃO E SERVIÇOS ESPECIALIZADOS LTDA
105. PIZANI EQUIPAMENTOS DE SEGURANCA LTDA - EPP
106. COMERCIAL MONTEIRO LTDA
107. COMERCIAL MONTEIRO LTDA
108. EMPÓRIO PALOMA ALIMENTOS LTDA-EPP
109. SOLVEER SUPRIMENTOS CORPORATIVOS LTDA
110. SQUADRA COMERCIO E SERVICOS LTDA
111. PRO-SYSTEMS INFORMÁTICA LTDA
112. DISTRIBUIDORA FXO EIRELI - ME
113. DISTRIBUIDORA FXO EIRELI - ME
114. DISTRIBUIDORA FXO EIRELI - ME
115. TINPAVI INDÚSTRIA E COMERCIO DE TINTAS EIRELI – EPP
116. MANUPA COM EXP IMP DE EQUIP E VEÍCULOS ADAPTADOS LTDA
117. JJS IMPRESSÕES E SERVIÇOS LTDA
118. FILGUEIRA PRESTAÇÃO DE SERVIÇOS EIRELI
119. FILGUEIRA PRESTAÇÃO DE SERVIÇOS EIRELI
120. FILGUEIRA PRESTAÇÃO DE SERVIÇOS EIRELI
121. FILGUEIRA PRESTAÇÃO DE SERVIÇOS EIRELI
122. FILGUEIRA PRESTAÇÃO DE SERVIÇOS EIRELI
123. SUDOESTE VIAS SERVIÇOS E COMÉRCIO LTDA - ME
124. M A COMÉRCIO E SERVIÇOS EIRELI
125. ENGVALE ENGENHARIA EIRELI
126. NOSSA FROTA LOCAÇÃO DE VEÍCULOS EIRELI
127. ELEC INDÚSTRIA E COM DE EQUIPAMENTOS DE MEDIÇÃO LTDA
128. AGS COMERCIO E SERVIÇOS LTDA
129. F B GERA & CIA LTDA - EPP
130. CAIXA ECONOMICA FEDERAL
131. EMPRESA BRASILEIRA DE CORREIOS E TELÉGRAFOS
132. SERPRO - SERVIÇO FEDERAL DE PROCESSAMENTO DE DADOS
133. VOAR TURISMO EIRELI
134. NP CAPACITAÇÃO E SOLUÇÕES TECNOLÓGICA LTDA
135. ASSOCIAÇÃO DOS DEFICIENTES FÍSICOS DO ESTADO DE GOIÁS
136. IMOBILIÁRIA CONSTRUTIVIDADE LTDA
137. JORCELINA MARCIANA DA SILVA
138. ASSOCIAÇÃO DOS DEFICIENTES FISICOS DO EST DE GOIÁS – ADFEGO
139. EMPRESA AUTO SHOPPING CIDADE EMPRESARIAL,
140. DIOMAR BENTO GONCALVES
141. SEMIRAMIS GOMES TEIXEIRA GUIMARÃES
142. MARIA NERES DA ROCHA
143. VICHERSON SANTOS PESSOA
144. ARMELINDA MARIA DE MORAES
145. SIDNEY TREVISAN
146. MARIA BATISTA BORGES
147. ARI SILVO FERNANDES DOS SANTOS
148. DORCELINA JOANA FERREIRA



149. BENEDITO MARINHO DOS REIS
150. JOÃO BATISTA JUSTINO NAVES
151. MARIA ELEUSA ALVES DE OLIVEIRA
152. ANA PAULA MARTINS SILVA
153. ROSÂNGELA DA SILVA PICOLI ANDRADE
154. DENISE CALDEIRA DE MOURA PEREIRA
155. GEOMILDES INÁCIO DA SILVA
156. OSVALDO FAVARIM
157. FRANCISCA GONÇALVES DIAS SOUZA
158. WÉLYA ALVES FLORES NOVAIS LIBERALI
159. LÚCIO JOSÉ DA SILVEIRA
160. VILMA SILVA SANTOS CARVALHO
161. MARCELINO PEREIRA DA SILVA
162. JOSÉ MARCILIO BERNARDINO
163. REGINALDO ALVES DA SILVA
164. NEMIAS SILVEIRA DE MORAIS
165. GUASPAR TAVARES DA SILVA
166. AGENOR PEREIRA DA SILVA
167. COLEMAR FERNANDES DA SILVA
168. P J R INCORPORAÇÕES LTDA
169. JOSE SEBASTIÃO GOMES
170. CLEUSA APARECIDA BATISTA
171. MARCOS ANTONIO BATISTA MENDONÇA
172. CREUZA JACINTO SILVEIRO DE MELO
173. DIVINO ANTÔNIO DE ANDRADE
174. MARINA CANEDO OBALHE DE ALMEIDA
175. SEBASTIÃO PIRES DA SILVA
176. KD ADMINISTRADORA DE BENS LTDA
177. MARIA DE FÁTIMA MOREIRA
178. ELIAS FERREIRA SILVA
179. LUCIMENE VICENTE CARNEIRO BARBOSA
180. ROBERTO FERREIRA DOS SANTOS
181. ANTÔNIO TELÉSFORO DE ALMEIDA
182. MARIA DA GLÓRIA DA SILVA
183. ATANAEL ANSELMO DE SOUSA
184. OROSITA DE OLIVEIRA TAVARES
185. ARI CÂNDIDO LOPES
186. SILVÂNIA BATISTA R. B. DE LIMA
187. JOSÉ JOAQUIM PIRES DE OLIVEIRA
188. ANDISA - ADMINISTRAÇÃO E PARTICIPAÇÕES LTDA – EPP
189. CÉSAR DE ALENCAR PEREIRA FILHO
190. SOCIEDADE MANTENEDORA FACULDADE JATAÍ
- 191.

**TOTAL**

- **190 CONTRATOS**
- **45 TERMOS ADITIVOS**

➤ **RELAÇÃO POR MODALIDADE DE CONTRATAÇÃO:**

➤ **1 - CONTRATOS DE FORNECIMENTO/AQUISIÇÃO:**

1. COMERCIAL MONTEIRO EIRELI
2. PG SINALIZAÇÃO E EQUIPAMENTOS DE SEGURANÇA LTDA
3. COMPANHIA HIDROELETRICA SÃO PATRÍCIO - CHESP
4. COMPANHIA ENERGÉTICA DE GOIÁS - EQUATORIAL ANAPOLIS
5. COMPANHIA ENERGÉTICA DE GOIÁS - ENEL-CAPITAL
6. COMPANHIA ENERGÉTICA DE GOIÁS - ENEL- AUTODRÓMO
7. DEPARTAMENTO MUNICIPAL DE ÁGUA E ESGOTO - DEMAÉ
8. SANEAMENTO DO ESTADO DE GOIÁS - SANEAGO S.A.
9. ALFA PAPELARIA EIRELI - EPP
10. COMERCIAL MONTEIRO EIRELI
11. WF LICITACOES LTDA
12. GSI COMERCIO E SOLUÇÕES LTDA
13. MAXLAB PRODUTOS PARA DIAGNÓSTICOS E PESQUISAS LTDA-EPP
14. FONSECA E MARTINS COMÉRCIO DE GÁS EIRELI
15. TUDO COMÉRCIO DE VEÍCULOS LTDA
16. MANUPA COM., EXP., IMP. DE EQUIP. E VEICULOS ADAPTADOS EIRELI
17. NAVESA MERCANTIL DE VEÍCULOS LTDA
18. JC COMERCIO E EMPREENDIMENTOS EIRELI - ME
19. CRUZEIRO DO SUL COMERCIAL LTDA ME
20. GSI COMERCIO E SOLUÇÕES LTDA - ME
21. FONSECA E MARTINS COMÉRCIO DE GÁS EIRELI
22. DPS GONÇALVES INDUSTRIA E COMÉRCIO DE ALIMENTOS LTDA
23. MARCOS RAMON CAMARGO DE OLIVEIRA - ME/EPP
24. 3MARIAS DISTRIBUIÇÃO E SERVIÇOS LTDA
25. GESY SARAIVA DE GOIÁS - ME
26. BRAVA FORTE COMERCIAL EIRELI
27. CRUZEIRO DO SUL COMERCIAL LTDA ME
28. VIC DISTRIBUIDORA E SERVICOS LTDA
29. SARAIVA DISTRIBUIDORA LTDA - ME
30. COMERCIAL ATACADÃO 2 LTDA
31. FONSECA E MARTINS COMÉRCIO DE GÁS EIRELI
32. SÃO SIMÃO AMBIENTAL S.A.
33. PAS - PROJETO, ASSESSORIA E SISTEMA LTDA
34. SYSTECH SISTEMAS E TECNOLOGIA EM INFORMÁTICA LTDA
35. NIVA TECNOLOGIA DA INFORMAÇÃO LTDA
36. LAYER TECNOLOGIA DA INFORMACAO LTDA
37. PH DAMAS COMERCIO E PRESTAÇÃO DE SERVIÇO EIRELI - ME
38. BY INFORMATION TECHNOLOGY SERVICES EIRELI
39. POSITIVO TECNOLOGIA S/A
40. URBAN - MOBILIDADE URBANA DE ANÁPOLIS SPE LTDA
41. REDEMOB CONSÓRCIO
42. 2SP COMERCIO DE ELETRÔNICOS EIRELI
43. GSI COMERCIO E SOLUÇÕES LTDA
44. J. A. SUPERMERCADO PAKAMAM I LTDA - EPP
45. WK INDÚSTRIA COMÉRCIO E SERVIÇOS EIRELI
46. AVÍCOLA GOIÁS COMÉRCIO DE FRIOS LTDA - EPP

47. JC COMERCIO E EMPREENDIMENTOS EIRELI - ME
48. JHEFER DE ALMEIDA E LIMA LTDA
49. TOTAL S. EQUIP DE PROTEÇÃO E SERVIÇOS ESPECIALIZADOS LTDA
50. PIZANI EQUIPAMENTOS DE SEGURANCA LTDA - EPP
51. COMERCIAL MONTEIRO LTDACOMERCIAL MONTEIRO LTDA
52. EMPÓRIO PALOMA ALIMENTOS LTDA-EPP
53. SOLVEER SUPRIMENTOS CORPORATIVOS LTDA
54. SQUADRA COMERCIO E SERVICOS LTDA
55. PRO-SYSTEMS INFORMÁTICA LTDA
56. DISTRIBUIDORA FXO EIRELI - ME
57. DISTRIBUIDORA FXO EIRELI - ME
58. DISTRIBUIDORA FXO EIRELI - ME
59. TINPAVI INDÚSTRIA E COMERCIO DE TINTAS EIRELI – EPP
60. MANUPA COMERCIO EXP IMP DE EQUIP E VEÍCULOS ADAPTADOS LTDA
61. AGS COMERCIO E SERVIÇOS LTDA

➤ **2- RELAÇÃO DOS CONTRATOS DE PRESTAÇÃO DE SERVIÇOS:**

1. ABC - AGÊNCIA BRASIL CENTRAL
2. EDITORA DIÁRIO DO ESTADO EIRELI ME
3. LOGOS PROPAGANDA LTDA
4. AGÊNCIA MULTIFACE DE PROPAGANDA LTDA
5. J CÂMARA & IRMÃOS S/A
6. PROPAGANDA DESIGUAL LTDA
7. MENE E PORTELA PUBLICIDADE LTDA
8. M.I. MONTREAL INFORMÁTICA S/A
9. VALID SOLUÇÕES S.A.
10. AVISO URGENTE - CLIPPING E SOFTWARE LTDA EPP
11. MC LEILÃO PARK E SERVIÇOS EIRELI
12. PROMARKET PROMOCÃO DE EVENTOS E LOGISTICA LTDA
13. GENTE SEGURADORA S.A
14. PORTO SEGURO COMPANHIA DE SEGUROS GERAIS
15. TRIVALE ADMINISTRAÇÃO LTDA
16. PRIME CONSULTORIA E ASSESSORIA EMPRESARIAL LTDA EP
17. GENTE SEGURADORA S.A
18. OI S/A (EM RECUPERAÇÃO JUDICIAL)
19. PÁDUA EXTINTORES - EIRELI
20. CS BRASIL FROTAS LTDA
21. ECOSENSE CONSTRUCOES, LOGISTICA E GESTAO AMBIENTAL EIRELI-ME
22. UNIVERSO PRESTADORA DE SERVIÇOS LTDA - ME
23. ALFA TERMOMECÂNICA EIRELLI – EPP
24. INTEGRAVOX SOLUÇÕES EM COMUNICAÇÃO LTDA - EPP
25. BRASIL DIGITAL TELECOMUNICAÇÕES
26. SERPRO - SERVIÇO FEDERAL DE PROCESSAMENTO DE DADOS
27. TECNISYS INFORMÁTICA E ASSESSORIA EMPRESARIAL LTDA -BIG DATA
28. CONSÓRCIO DADOS SEDI GO PE 01/2019 REPRESENTADO PELA OI S/A
29. ORACLE DO BRASIL SISTEMAS LTDA
30. GEMELO DO BRASIL DATA CENTERS, COMERCIO E SERVIÇOS LTDA
31. INGRAM MICRO BRASIL LTDA
32. ALGAR MULTIMÍDIA S/A

33. SERVIÇO FEDERAL DE PROCESSAMENTO DE DADOS – SERPRO 035
34. AR RP CERTIFICAÇÃO DIGITAL EIRELI
35. COPYSYSTEMS COPIADORAS SISTEMAS E SERVIÇOS LTDA
36. TITCS INFORMATICA LTDA
37. INTELIGÊNCIA DE NEGÓCIOS, SISTEMAS E INFORMÁTICA LTDA
38. MB COMERCIAL ELETRO ELETRÔNICO EIRELI
39. DATAEASY CONSULTORIA E INFORMÁTICA LTDA
40. TECNISYS INFORMÁTICA E ASSESSORIA EMPRESARIAL LTDA
41. TECNISYS INFORMÁTICA E ASSESSORIA EMPRESARIAL LTDA
42. GLOBALSEC TECNOLOGIA DA INFORMAÇÃO LTDA
43. AR RP CERTIFICAÇÃO DIGITAL EIRELI - EPP
44. SERPRO - SERVIÇO FEDERAL DE PROCESSAMENTO DE DADOS
45. CONFIANÇA EMPREENDIMENTOS DIGITAL LTDA
46. STILLE TECNOLOGIA & INOVAÇÃO LTDA
47. MCR SISTEMAS E CONSULTORIA LTDA
48. CENTRO DE INTEGRAÇÃO EMPRESA ESCOLA - CIEE
49. POPMED MEDICINA E SAÚDE LTDA
50. JJS IMPRESSÕES E SERVIÇOS LTDA
51. FILGUEIRA PRESTAÇÃO DE SERVIÇOS EIRELI
52. FILGUEIRA PRESTAÇÃO DE SERVIÇOS EIRELI
53. FILGUEIRA PRESTAÇÃO DE SERVIÇOS EIRELI
54. FILGUEIRA PRESTAÇÃO DE SERVIÇOS EIRELI
55. FILGUEIRA PRESTAÇÃO DE SERVIÇOS EIRELI
56. SUDOESTE VIAS SERVIÇOS E COMÉRCIO LTDA - ME
57. M A COMÉRCIO E SERVIÇOS EIRELI
58. ENGVALE ENGENHARIA EIRELI
59. NOSSA FROTA LOCAÇÃO DE VEÍCULOS EIRELI
60. ELEC INDÚSTRIA E COM DE EQUIPAMENTOS DE MEDIÇÃO LTDA
61. F B GERA & CIA LTDA - EPP
62. CAIXA ECONOMICA FEDERAL
63. EMPRESA BRASILEIRA DE CORREIOS E TELÉGRAFOS
64. SERPRO - SERVIÇO FEDERAL DE PROCESSAMENTO DE DADOS
65. VOAR TURISMO EIRELI
66. NP CAPACITAÇÃO E SOLUÇÕES TECNOLÓGICA LTDA

➤ **3 - LOCAÇÃO DE IMÓVEIS:**

1. IMOBILIÁRIA CONSTRUTIVIDADE LTDA
2. JORCELINA MARCIANA DA SILVA
3. ASSOCIAÇÃO DOS DEFICIENTES FISICOS DO ESTADO DE GOIÁS – ADFEGO
4. EMPRESA AUTO SHOPPING CIDADE EMPRESARIAL,
5. DIOMAR BENTO GONCALVES
6. SEMIRAMIS GOMES TEIXEIRA GUIMARÃES
7. MARIA NERES DA ROCHA
8. VICHERSON SANTOS PESSOA
9. ARMELINDA MARIA DE MORAES
10. SIDNEY TREVISAN
11. MARIA BATISTA BORGES
12. ARI SILVO FERNANDES DOS SANTOS
13. DORCELINA JOANA FERREIRA
14. BENEDITO MARINHO DOS REIS
15. JOÃO BATISTA JUSTINO NAVES

16. MARIA ELEUSA ALVES DE OLIVEIRA
17. ANA PAULA MARTINS SILVA
18. ROSÂNGELA DA SILVA PICOLI ANDRADE
19. DENISE CALDEIRA DE MOURA PEREIRA
20. GEOMILDES INÁCIO DA SILVA
21. OSVALDO FAVARIM
22. FRANCISCA GONÇALVES DIAS SOUZA
23. WÉLYA ALVES FLORES NOVAIS LIBERALI
24. LÚCIO JOSÉ DA SILVEIRA
25. VILMA SILVA SANTOS CARVALHO
26. MARCELINO PEREIRA DA SILVA
27. JOSÉ MARCILIO BERNARDINO
28. REGINALDO ALVES DA SILVA
29. NEMIAS SILVEIRA DE MORAIS
30. GUASPAR TAVARES DA SILVA
31. AGENOR PEREIRA DA SILVA
32. COLEMAR FERNANDES DA SILVA
33. P J R INCORPORAÇÕES LTDA
34. JOSE SEBASTIÃO GOMES
35. CLEUSA APARECIDA BATISTA
36. MARCOS ANTONIO BATISTA MENDONÇA
37. CREUZA JACINTO SILVEIRO DE MELO
38. DIVINO ANTÔNIO DE ANDRADE
39. MARINA CANEDO OBALHE DE ALMEIDA
40. SEBASTIÃO PIRES DA SILVA
41. KD ADMINISTRADORA DE BENS LTDA
42. MARIA DE FÁTIMA MOREIRA
43. ELIAS FERREIRA SILVA
44. LUCIMENE VICENTE CARNEIRO BARBOSA
45. ROBERTO FERREIRA DOS SANTOS
46. ANTÔNIO TELÉSFORO DE ALMEIDA
47. MARIA DA GLÓRIA DA SILVA
48. ATANAEL ANSELMO DE SOUSA
49. OROSITA DE OLIVEIRA TAVARES
50. ARI CÂNDIDO LOPES
51. SILVÂNIA BATISTA R. B. DE LIMA
52. JOSÉ JOAQUIM PIRES DE OLIVEIRA
53. ANDISA - ADMINISTRAÇÃO E PARTICIPAÇÕES LTDA – EPP
54. CÉSAR DE ALENCAR PEREIRA FILHO
55. SOCIEDADE MANTENEDORA FACULDADE JATAÍ

➤ **4 - CONTRATO DE TERCERIZAÇÃO:**

1. TOTAL VIGILÂNCIA E SEGURANÇA LTDA
2. ASSOCIAÇÃO DOS DEFICIENTES FISICOS DO ESTADO DE GOIÁS - ADFEGO
3. PREMIUM COMERCIO E SERVIÇOS LTDA
4. G4F SOLUÇÕES CORPORATIVAS LTDA
5. ASSOCIAÇÃO DOS ACIDENTES DO TRAB DO ESTADO DE GOIAS – ACITEG

➤ **5- CONVÊNIO DE MULTAS VIGENTES 2023**

1. ÁGUAS LINDAS DE GOIÁS
2. ALTO HORIZONTE
3. ALEXÂNIA
4. ANÁPOLIS
5. APARECIDA DE GOIÂNIA
6. BELA VISTA DE GOIÁS
7. BOM JESUS DE GOIÁS
8. CALDAS NOVAS
9. CALDAZINHA
10. CATALÃO
11. CERES
12. CHAPADÃO DO CÉU
13. CIDADE OCIDENTAL
14. COCALZINHO
15. CRISTALINA
16. CRIXÁS
17. FORMOSA
18. GOIANÉSIA
19. GOIÂNIA
20. INHUMAS
21. IPAMERI
22. ITABERAÍ
23. ITUMBIARA
24. JARAGUÁ
25. JATAÍ
26. JUSSARA
27. LUZIÂNIA
28. MINAÇU
29. MINEIROS
30. MORRINHOS
31. NERÓPOLIS
32. NOVO GAMA
33. PALMEIRAS DE GOIÁS
34. PIRACANJUBA
35. PIRENÓPOLIS
36. PLANALTINA
37. PORANGATU
38. QUIRINÓPOLIS
39. RIO VERDE
40. RUBIATABA
41. SANTA HELENA DE GOIÁS
42. SANTO ANTÔNIO DE DESCOBERTO
43. SÃO JOÃO D'ALIANÇA
44. SÃO LUIZ DOS MONTES BELOS

45. SÃO SIMÃO
46. SENADOR CANEDO
47. SILVÂNIA
48. TRINDADE
49. URUAÇU
50. VALPARAÍSO DE GO
51. VIANÓPOLIS

➤ **6- CONVÊNIOS DE MULTAS REALIZADOS EM 2023**

1. BOM JESUS DE GOIÁS
2. CERES
3. CHAPADÃO DO CÉU
4. NOVO GAMA
5. TRINDADE

➤ **7- CONVÊNIOS DE CIRETRAN VIGENTE 2023**

1. JESÚPOLIS
2. TRINDADE
3. CIDADE OCIDENTAL
4. CAMPO LIMPO
5. TERESINA DE GOIÁS
6. CALDAZINHA
7. ÁGUAS LINDAS DE GOIÁS
8. MONTIVIDIU
9. SILVÂNIA
10. INACIOLÂNDIA
11. RIO VERDE
12. SANTO ANTÔNIO DA BARRA
13. VILA BOA
14. ARENÓPOLIS
15. CAMPESTRE DE GOIÁS
16. SANTA RITA DO NOVO DESTINO
17. TRÊS RANCHOS
18. PANAMÁ
19. GOUVELÂNDIA
20. SÃO MIGUEL DO ARAGUAIA
21. RIO VERDE
22. MONTES CLAROS DE GOIÁS
23. TURVÂNIA
24. MIMOSO
25. SERRANÓPOLIS
26. NOVA IGUAÇU DE GOIÁS
27. ALTO HORIZONTE
28. CABECEIRAS
29. MORRINHOS
30. PROFESSOR JAMIL
31. MORRO AGUDO DE GOIÁS
32. GOIANÁPOLIS
33. SANTA BÁRBARA DE GOIÁS
34. ITAPACI

35. BONFINÓPOLIS
36. OURO VERDE DE GOIÁS
37. MUTUNÓPOLIS
38. ABADIA DE GOIÁS

➤ **8 - CONVÊNIOS DE CIRETRAN REALIZADOS EM 2023**

1. SERRANÓPOLIS
2. NOVA IGUAÇU DE GOIÁS
3. ALTO HORIZONTE
4. CABECEIRAS
5. PROFESSOR JAMIL
6. MORRO AGUDO DE GOIÁS
7. GOIANÁPOLIS
8. SANTA BÁRBARA DE GOIÁS
9. ITAPACI
10. BONFINÓPOLIS
11. OURO VERDE DE GOIÁS
12. MUTUNÓPOLIS
13. ABADIA DE GOIÁS

➤ **9 - OUTROS CONVÊNIOS VIGENTES EM 2023**

1. TRT - TRIBUNAL REGIONAL DO TRABALHO DA 18ª REGIÃO

➤ **10 - TERMO DE COOPERAÇÃO VIGENTES EM 2023**

1. DETRAN / PM / SSP /PGE
2. DETRAN / SINDEGO
3. DETRAN / PM / SSP /SMT-Jataí / GCM-Jataí
4. DETRAN/ MUNICIPIO DE APARECIDA DE GOIANIA
5. FENASEG

➤ **11 - TERMO DE COOPERAÇÃO REALIZADO EM 2023**

1. DETRAN/ MUNICIPIO DE APARECIDA DE GOIANIA





23.382.327/0001-70, Código nº 1782, do município de Flores de Goiás/GO, tendo como sócia-proprietária a Sra. Elizabeth Ribeiro de Oliveira, CPF: 556.XXX.XXX-49 e Raianny Teixeira Oliveira CPF: 006.XXX.XXX-69; **CFC AB ITABERAÍ LTDA** (CFC AB Itaberaí) CNPJ: 09.277.209/0001-71, Código nº 25381, **Centro de Form Cond CFC Capital LTDA ME (CFC Capital)** CNPJ: 05.924.705/0001-19, Código nº 5674, **Centro Formação Condutores B Aação LTDA (CFC B Aação)** CNPJ: 12.239.921/0001-90, Código nº 27082, **Carlos Henrique de Souza**, CPF 865.XXX.XXX-53, diretor geral, sócio-proprietário e instrutor na CFC CAPITAL, **Cassio Soares da Cruz**, CPF 009.XXX.XXX-30, instrutor na CFC AB ITABERAÍ, **Elizabeth Ribeiro de Oliveira**, CPF 556.XXX.XXX-49, responsável, sócia-proprietária e instrutora na CFC CORRENTE, **Fabricio Guinati da Silva**, CPF 020.XXX.XXX-95, responsável, sócio-proprietário e instrutor na CFC B AACAO, **Isnaldi Araújo Chaves de Souza**, CPF 026.XXX.XXX-04, responsável e sócio-proprietário da CFC CAPITAL, **Marcelo Fabiano de Souza Rezende**, CPF 044.XXX.XXX-00, diretor geral e instrutor na CFC AB ITABERAÍ, **Maria Aparecida da Silva Rezende**, CPF 530.XXX.XXX-87, responsável, diretora de ensino e sócia-proprietária na CFC AB ITABERAÍ, **Raianny Teixeira Oliveira**, CPF 006.XXX.XXX-69, diretora geral, sócia-proprietária e instrutora na CFC CORRENTE, **Ramom Martins Ferreira**, CPF 003.XXX.XXX-70, **Fabricio Guinati da Silva** CPF: 020.XXX.XXX-95, e, **Raquel Castro Silva**, CPF 014.XXX.XXX-51, diretora geral, diretora de ensino e sócia-proprietária na CFC B AACAO, por transgressão aos artigos 43 e 48, incisos I, II, III e IV da Portaria 704/2021/DETRAN/GO, devendo ainda a penalidade ser anotada ao dossiê do processado.

Protocolo 411287

EXTRATO da portaria de cancelamento de serviço Portaria nº.1066/2023 DETRAN, Processo 202300025108694 - RESOLVE: Cancelar, com fulcro no artigo 53 de Lei Estadual nº 13.800/2001, Súmula 473 do STF e Portaria nº 242/2023/DETRAN, o serviço vinculado ao atendimento nº.112738648 - Transferência de Propriedade e os serviços posteriores, do veículo placa **QTQ4J36**, marca/modelo **153755-HONDA/CITY EX CVT**, ano de fabricação/modelo: **2019/2019**, cor **CINZA**, chassi nº **93HGM6670KZ116419**, RENAVAL **01203456414**, em razão de ter sido realizado o chamado "pulo de recibo", vez que o veículo foi transferido para terceiro estranho ao processo de transferência, devendo **RETORNAR ao STATUS QUO ANTE: DIVINO BASTOS ABREU, CPF: 061.XXX.301-XX.**

Protocolo 411292

PORTARIA Nº 1041, de 19 de setembro de 2023

Institui a Comissão Permanente de Tomada de Contas Especial - CPTCE, para cumprimento dos artigos 6º e 8º da Resolução Normativa n. 016/2016.

**O Presidente do Departamento de Trânsito do Estado de Goiás - DETRAN-GO**, no uso da competência que lhe conferem o art. 60, da Lei Estadual nº 21.792, de 16 de fevereiro de 2023, regulamentada pelo Decreto Estadual nº 10.218, de 16 de fevereiro de 2023, c/c com o art. 33 do Decreto Estadual nº 9.586/19 que aprova o Regulamento da Autarquia e considerando o que dispõe o art. 62, caput, da Lei Orgânica do TCE/GO, Lei nº 16.168, de 11 de dezembro de 2007, c/c os artigos 6º e 8º, da Resolução Normativa n.º 016/2016, do Tribunal de Contas do Estado de Goiás, RESOLVE:

Art.1º- INSTITUIR a **Comissão Permanente de Tomada de Contas Especial - CPTCE**, com o objeto de apurar a responsabilidade pela ocorrência de dano à administração pública estadual, com apuração de fatos, quantificação do

dano, identificação dos responsáveis e obtenção do respectivo ressarcimento ao erário.

Art. 2º - A Tomada de Contas Especial, por ser medida de exceção, somente deverá ser instaurada após esgotadas as providências administrativas internas com vistas à recomposição do erário.

Art. 3º - DESIGNAR os servidores a seguir relacionados para composição da referida Comissão, cuja coordenação será do presidente e suas ausências ou impedimentos será substituído pela vice-presidente:

**Manoel Leandro da Silva, Delegado de Polícia, Mat. nº 61025**

Presidente da Comissão de TCE

**Marielly Félix da Costa Paolini, Chefe de Gabinete - DAS-4, Mat. nº 585745**

Vice-Presidente da Comissão de TCE

**Diogo Aurélio Pereira, Técnico em Gestão Pública, Mat. nº 94425**

Secretário da Comissão de TCE

Art. 4º - Os integrantes da Comissão Permanente Tomada de Contas Especial ficarão administrativamente subordinados diretamente ao Presidente do DETRAN-GO, que detém a competência legal para determinar a instauração de Procedimento de Tomada de Contas Especial.

Art. 5º - Esta Portaria entrará em vigor na data de sua publicação, revogando-se as portarias anteriores e suas alterações e absorvidos os atos praticados durante a vigência das mesmas.

CUMPRA-SE e PUBLIQUE-SE

Gabinete do Presidente do (a) DEPARTAMENTO ESTADUAL DE TRÂNSITO, aos 28 dias do mês de agosto de 2023.

Delegado Waldir  
Presidente do DETRAN-GO

Protocolo 411294

**EXTRATO DE CONTRATO**

**PROCESSO:** 202300025034897; **ASSUNTO:** Contrato nº 035/2023; **OBJETO:** Locação de Imóvel para funcionamento da Ciretran no Município de Bom Jardim de Goiás; **VIGÊNCIA:** 60 (sessenta) meses a partir de 29/09/2023; **VALOR TOTAL:** R\$43.500,00; **PARTES:** DETRAN/GO e o Sr. **DIOMAR BENTO GONÇALVES**; **DOTAÇÃO ORÇAMENTÁRIA:** 2023.29.61.06.125.1036.2127.03; **NATUREZA DE DESPESA:** 3.3.90.36.05; **FONTE DE RECURSO:**17530161; **NOTA DE EMPENHO:** 00356; **DATA:** 22/09/2023; **VALOR DA NOTA DE EMPENHO:** R\$ 2.658,33.

Protocolo 411297

**Universidade Estadual de Goiás – UEG****AVISO DE LICITAÇÃO  
PREGÃO ELETRÔNICO - Nº 072/2023**

**PROCESSO Nº 202200020012342. ÓRGÃO:** UNIVERSIDADE ESTADUAL DE GOIÁS - UEG. **TIPO:** MENOR PREÇO - PORITEM. **DATA E HORÁRIO DE INÍCIO DO RECEBIMENTO DE PROPOSTAS:** 03/10/2023 às 9h, através do Portal [www.comprasnet.go.gov.br](http://www.comprasnet.go.gov.br), até o início da sessão pública. **DATA DE ABERTURA DA SESSÃO PÚBLICA:** 18/10/2023 às 09 h, através do Portal [www.comprasnet.go.gov.br](http://www.comprasnet.go.gov.br). **OBJETO:** Contratação de empresa especializada na prestação dos serviços de recuperação de cobertura, instalação de portões metálicos e alambrado no perímetro da Universidade Estadual de Goiás- UnU Silvânia. **VALOR TOTAL MÁXIMO AUTORIZADO:** R\$ 182.709,73 (cento e oitenta e dois mil setecentos e nove reais e setenta e três centavos). **DOTAÇÃO ORÇAMENTÁRIA:** 2023.31.62.12.364.1038.3105.04. **NATUREZA DA DESPESA:** 4.4.90.51.07. **FONTE:** 15000100. O Instrumento Convocatório e seus Anexos se encontram à disposição dos interessados nos sites [www.comprasnet.go.gov.br](http://www.comprasnet.go.gov.br), [www.ueg.br/conteudo/14507/](http://www.ueg.br/conteudo/14507/), Sistema Eletrônico de Informações de Goiás - SEI [www.sei.goias.gov.br/](http://www.sei.goias.gov.br/) (para usuários cadastrados). Informações pelo telefone: (62) 3328-1146 ou pelo e-mail: [licitacao@ueg.br](mailto:licitacao@ueg.br). **COORDENAÇÃO DE LICITAÇÃO DA UNIVERSIDADE ESTADUAL DE GOIÁS**, 02 de outubro de 2023. **CÉSAR WALMOR DA SILVA LEIDENS** - Gerente de Compras.

Protocolo 411286

26/03/2024, 11:43

SEI/GOVERNADORIA - 58266352 - Despacho



ESTADO DE GOIÁS  
DEPARTAMENTO ESTADUAL DE TRANSITO  
GERÊNCIA DA OUVIDORIA SETORIAL

Referência: Processo nº 202400025026226

Interessado(a): GERÊNCIA DE PLANEJAMENTO INSTITUCIONAL

**Assunto: Tomada de Contas Especial exercício de 2023.**

DESPACHO Nº 566/2024/DETRAN/GEOS-20992

1 Em atenção ao Despacho nº DESPACHO Nº 594/2024/DETRAN/DGI-05015 e Portaria 1041/2023, temos a informar que não houve instauração de Tomada de Contas Especial no exercício de 2023, até a presente data.

GOIANIA, 25 de março de 2024.

MANOEL LEANDRO DA SILVA  
[Cargo/função do usuário]



Documento assinado eletronicamente por **MANOEL LEANDRO DA SILVA, Gerente**, em 25/03/2024, às 13:53, conforme art. 2º, § 2º, III, "b", da Lei 17.039/2010 e art. 3ºB, I, do Decreto nº 8.808/2016.



A autenticidade do documento pode ser conferida no site [http://sei.go.gov.br/sei/controlador\\_externo.php?acao=documento\\_conferir&id\\_orgao\\_acesso\\_externo=1](http://sei.go.gov.br/sei/controlador_externo.php?acao=documento_conferir&id_orgao_acesso_externo=1) informando o código verificador **58266352** e o código CRC **675E52C2**.

GERÊNCIA DA OUVIDORIA SETORIAL  
AVENIDA ENGENHEIRO ATÍLIO CORREIA LIMA 1875, S/C - Bairro CIDADE JARDIM - GOIANIA - GO -  
CEP 74425-901 - .



Referência: Processo nº 202400025026226



SEI 58266352

## ANEXO IX

### Relatório Demonstrativo das Ações Realizadas



**Nova Fachada DETRAN/GO**



**Serviço de Guincho (Disque-Guincho)**



**Banca Examinadora – Prova PD**



**Atendimento Presencial**

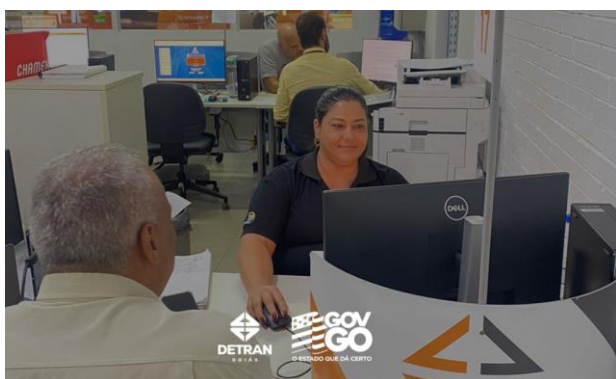

**Atendimento Presencial**



**Balada Responsável**





Balada Responsável



Sinaliza Goiás



Sinaliza Goiás



Sinaliza Goiás



Campanha Faixa de Pedestre



Campanha Maio Amarelo



Campanha Semana Nacional de Trânsito

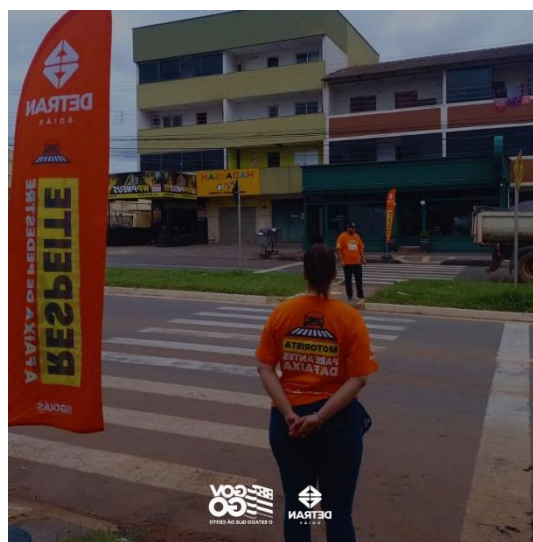

Campanha Faixa de Pedestre



Operação Balada Responsável



Banca Examinadora LT



Disque DETRAN/GO



Detranzinho – Balada Educativa





Aquisição de novos computadores



Aquisição de novos computadores



Palestra nas empresas



Fiscalização Transporte Escolar



Autoatendimento DETRAN/GO

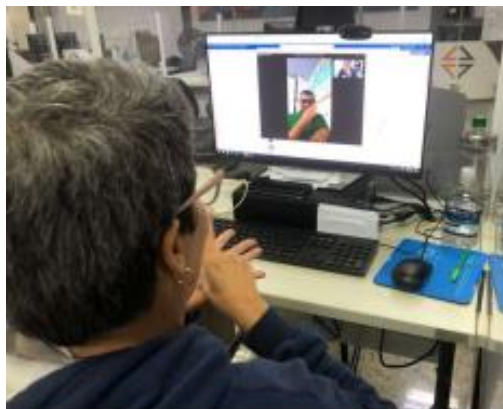

Teleatendimento – Detran Acessível



# Diário Oficial

## Estado de Goiás

GOIÂNIA, QUINTA-FEIRA, 28 DE DEZEMBRO DE 2023 ANO 187 - DIÁRIO OFICIAL/GO - Nº 24.192

### SUPLEMENTO

#### ATOS DO PODER EXECUTIVO

LEI Nº 22.512, DE 28 DE DEZEMBRO DE 2023

Dispõe sobre a criação do cargo de Agente de Fiscalização e Examinador de Trânsito no Quadro Permanente dos Servidores do Departamento Estadual de Trânsito – DETRAN e sobre o seu Plano de Carreira e Remuneração.

**A ASSEMBLEIA LEGISLATIVA DO ESTADO DE GOIÁS**, nos termos do art. 10 da Constituição do Estado de Goiás, decreta e eu sanciono a seguinte Lei:

**CAPÍTULO I**  
DAS DISPOSIÇÕES PRELIMINARES

Art. 1º Fica criado o cargo de provimento efetivo de Agente de Fiscalização e Examinador de Trânsito, no Quadro Permanente dos Servidores do Departamento Estadual de Trânsito – DETRAN, e fica instituído o seu Plano de Carreira e Remuneração – PCR.

Art. 2º Para a aplicação desta Lei, consideram-se:

I – PCR: o instrumento de gestão da política de pessoal que compreende:

a) o conjunto de normas disciplinadoras do ingresso, do desempenho, do desenvolvimento e da evolução funcional ao longo do efetivo exercício no serviço público, estruturadoras de produtividade, da capacitação e do crescimento pessoal e profissional dos servidores, para contribuir com a melhoria dos serviços prestados; e

b) o conjunto de critérios definidores do cargo e da remuneração dos servidores que pertencem à mesma carreira;

II – cargo: o conjunto de atribuições e responsabilidades previstas na estrutura organizacional e incumbidas a um servidor público;

III – evolução funcional: a passagem do servidor de um nível para o outro na carreira; e

IV – nível: a denominação das referências remuneratórias da carreira.

**CAPÍTULO II**  
DO INGRESSO NA CARREIRA

Art. 3º O ingresso na carreira se dará mediante concurso público de provas ou de provas e títulos, nos termos da legislação vigente.

§ 1º Além da comprovação dos requisitos legais estabelecidos na Lei nº 20.756, de 28 de janeiro de 2020, que dispõe sobre o regime jurídico dos servidores públicos civis do Estado de Goiás, para o provimento e o exercício no cargo previsto nesta Lei, deverão ser cumpridos os requisitos estabelecidos no Anexo I desta Lei, com a possibilidade de haver outras exigências definidas pelo regulamento ou pelo edital de convocação do concurso público, conforme a especificidade do cargo.

§ 2º No edital de convocação do concurso público, poderá ser estipulado o quantitativo de cargos específicos relativos a determinadas funções, com a correspondência exigida, como requisito de provimento e exercício, de comprovação de que o candidato tenha formação ou seja portador de título que abranja conhecimento em área estabelecida.

**CAPÍTULO III**  
DO PLANO DE CARREIRA E REMUNERAÇÃO

**Seção I**  
**Do Quadro Permanente**

Art. 4º O PCR instituído por esta Lei é constituído pelo Quadro Permanente composto pelo cargo de provimento efetivo de Agente de Fiscalização e Examinador de Trânsito.

Parágrafo único. O quantitativo de vagas do cargo do quadro a que se refere o caput deste artigo é o especificado no Anexo I desta Lei.

**Lei 22.512, de 28 de dezembro de 2023** - Dispõe sobre a criação do cargo de Agente de Fiscalização e Examinador de Trânsito no Quadro Permanente dos Servidores do DETRAN/GO e sobre o seu Plano de Carreira e Remuneração.

**ANEXO II****RELATÓRIO DE PRESTAÇÃO DE CONTAS GOVERNAMENTAIS/ANALÍTICO – EXERCÍCIO 2023**

Gerado em: 22/01/2024

**TODOS OS ÓRGÃOS E ENTIDADES****1013 - PARTICIPAÇÃO E CONTROLE SOCIAL****EIXO: GOIÁS DA GOVERNANÇA E GESTÃO TRANSFORMADORA****OBJETIVO: CONTROLE SOCIAL**

**JUSTIFICATIVA:** Os esforços previstos para o Programa se justificam por várias razões, descritas a seguir: Necessidade de se introduzir outras iniciativas/canais de controle social além dos já existentes; Baixa abrangência do controle social; Falta de interesse do cidadão em participar do controle social; Falta de interesse do servidor público em criar iniciativas que promovam o controle social; Falta de unidades de ouvidoria em alguns órgãos/entidades; Desconhecimento do cidadão sobre os canais de comunicação disponíveis; Baixa interlocução com sociedade civil organizada – ONGs e Conselhos; Baixa aplicabilidade na utilização de recursos visando a comunicação social com o cidadão, e insuficiência de campanhas informativas da importância desse canal para o controle social; Falta de publicação de informações e dos meios de acessos disponibilizados, necessários às instâncias de diálogo junto à população; Aproximação e adaptação insuficientes das Emissoras e Imprensa Oficiais do Estado ao universo da comunicação digital, a exemplo de sites e portais digitais; Necessidade de estabelecimento de processos que possibilitem a transparência da gestão e a participação da sociedade nas decisões tomadas e na definição de prioridades.

**RESULTADO ESPERADO:** Transparência e garantia de pleno acesso à informação de modo a estimular maior participação social nas ações do governo

**VALOR INVESTIDO NO PROGRAMA: R\$ 138.295.331,88**

**AÇÕES DO PROGRAMA****3120 - PUBLICIDADE DE UTILIDADE PÚBLICA**

**ÓRGÃO RESPONSÁVEL:** 2961 - DEPARTAMENTO ESTADUAL DE TRÂNSITO - DETRAN

**ATUAÇÃO:** Campanhas de educação de trânsito desenvolvidas por meio de contratos específicos com agências de publicidade, objetivando a conscientização das pessoas quanto a necessidade de mudanças de seus comportamentos no trânsito, bem como campanhas referentes a outros assuntos relacionados a serviços oferecidos pelo DETRAN-GO junto à população.

**METAS DE DESENVOLVIMENTO SUSTENTÁVEL:** 16.10 Assegurar o acesso público à informação e proteger as liberdades fundamentais, em conformidade com a legislação nacional e os acordos internacionais.

**VALOR INVESTIDO NA AÇÃO: R\$ 28.322.398,39**

**PRINCIPAIS RESULTADOS:**

Como resultado da ação Publicidade de Utilidade Pública, temos condutores, pedestres e ciclistas mais informados e conscientes sobre a importância do respeito às regras de trânsito e boas práticas de convivência nas vias. Como as principais campanhas de 2023 temos campanhas de Férias, Maio Amarelo, Semana Nacional de Trânsito e Semana Goiana de Atenção a Faixa de Pedestre.

**SERVIÇOS PÚBLICOS/ META**

| PRODUTO/UNIDADE DE MEDIDA                                | FÍSICO PREVISTO | FÍSICO REALIZADO | VALOR LIQUIDADO (R\$) |
|--|-----------------|------------------|-----------------------|
| 8618 - CAMPANHA EDUCATIVA/INFORMATIVA REALIZADA / NUMERO | 7               | 14               | 28.322.398,39         |

OBS Estimativa / demanda esperada: Para os casos que o produto for uma prestação de serviço sob demanda da sociedade o físico previsto e uma estimativa e não uma meta

Gerado em: 22/01/2024



## 1036 - TRÂNSITO SEGURO

EIXO: GOIÁS DA PAZ

OBJETIVO: SEGURANÇA E PROTEÇÃO

**JUSTIFICATIVA:** Os esforços previstos para o Programa se justificam pela alta taxa de mortalidade por acidentes de trânsito. O elevado grau de violência no trânsito decorrente de diversos fatores como a deficiência na educação para o trânsito, tendo por seqüência o desrespeito às regras de trânsito, acidentes e/ou crimes, e resultando em expressivo número de vítimas. Outro ponto significativo é que parte considerável dos acidentes de trânsito decorre de problemas com o veículo. O estado de má conservação, alteração de características, falta de inspeção de segurança, modificação nos sistemas de iluminação e sinalização são fatores precários que incrementam o risco de acidentes. A imprudência, o consumo de álcool, o excesso de velocidade aliados à manutenção e sinalização precárias das vias são elementos agravadores das lesões e mortes no trânsito, com consequente e indesejado custo social e econômico para o Estado.

**RESULTADO ESPERADO:** Redução da violência, dos acidentes e dos óbitos no trânsito

**VALOR INVESTIDO NO PROGRAMA: R\$ 123.145.179,38**

## AÇÕES DO PROGRAMA

## 2126 - CONSTRUÇÃO, REFORMA, ESTRUTURAÇÃO E MODERNIZAÇÃO DA INFRAESTRUTURA DO DETRAN E MOBILIDADE URBANA

**ÓRGÃO RESPONSÁVEL:** 2961 - DEPARTAMENTO ESTADUAL DE TRÂNSITO - DETRAN

**ATUAÇÃO:** Realizar obras necessárias à modernização da infraestrutura do DETRAN, sejam elas de construção, modernização ou reforma oferecendo maior conforto aos cidadãos assim como aos servidores desta autarquia. Sinalizar os municípios integrados ao Sistema Nacional de Trânsito - SNT e outros serviços de melhoria de trânsito, promovendo elaboração e implantação de projetos de sinalização, organizando o fluxo de veículos.

**METAS DE DESENVOLVIMENTO SUSTENTÁVEL:** 16.6 Desenvolver instituições eficazes, responsáveis e transparentes em todos os níveis.

**VALOR INVESTIDO NA AÇÃO: R\$ 36.272.774,20**

## PRINCIPAIS RESULTADOS:

O Detran realizou importantes aquisições e atualizações que contribuirão substancialmente para a implantação da nova estrutura de TI. Entre elas, destacam-se: criação do novo site, evolução do aplicativo Detran GO ON, serviço do Sistema de Notificação Eletrônica (SNE) ampliado para 53 municípios, serviços digitais integrados ao Expresso sendo o órgão com maior número de atendimento digital do Estado, foram adquiridos 500 computadores, que permitirão a renovação de 50% dos computadores do DETRAN em todo estado melhorando o atendimento do cidadão nas Circunscrições Regional de Trânsito (Ciretran).

Foram realizadas reformas e padronizações nas Ciretrons e na Sede do Detran, que estava com uma demanda represada e instalações precárias, neste sentido a atual gestão concentrou esforços para realizar as manutenções, reformas e padronizações nas unidades de atendimento, por isto houve um aumento da meta realizada em relação à meta prevista.

Como resultado do Programa Sinaliza Goiás tivemos mais de 110 cidades atendidas com a renovação e implantação das sinalizações horizontal e vertical, tendo como resultado a melhoria na fluidez no trânsito e diminuição dos pontos de conflito, com objetivo de diminuir o número de acidentes e mortes no trânsito.

## SERVIÇOS PÚBLICOS/ META

| PRODUTO/UNIDADE DE MEDIDA                           | FÍSICO PREVISTO | FÍSICO REALIZADO | VALOR LIQUIDADO (R\$) |
|---|-----------------|------------------|-----------------------|
| 8348 - NOVA ESTRUTURA DE TI IMPLANTADA / PERCENTUAL | 15,00           | 65,00            | 18.514.819,66         |

## OBRAS/LOCALIDADES

| PRODUTO/UNIDADE DE MEDIDA  | FÍSICO TOTAL PREVISTO | NOME DA OBRA/LOCALIDADE | % DE EXECUÇÃO DA OBRA/LOCALIDADE | FÍSICO REALIZADO | VALOR LIQUIDADO (R\$) |
|--|-----------------------|-------------------------|----------------------------------|------------------|-----------------------|
| 8169 - SINALIZAÇÃO VIÁRIA HORIZONTAL IMPLANTADA / METRO QUADRADO | 160.000,00            | CROMINIA                | 0                                | 0,00             | 0,00                  |
|  |                       | EDEIA                   | 0                                | 0,00             | 0,00                  |
|  |                       | GUARANI DE GOIAS        | 0                                | 0,00             | 0,00                  |
|  |                       | GOIANIA                 | 0                                | 84,00            | 2.697,24              |
|  |                       | FAINA                   | 0                                | 504,00           | 16.183,44             |
|  |                       | TURVANIA                | 0                                | 532,00           | 17.082,52             |
|  |                       | MOIPORA                 | 0                                | 588,00           | 18.880,68             |
|  |                       | CACHOEIRA DE GOIAS      | 0                                | 653,60           | 20.987,10             |

|                            |   |          |           |
|----------------------------|---|----------|-----------|
| ALOANDIA                   | 0 | 700,00   | 22.477,00 |
| ANHANGUERA                 | 0 | 756,00   | 24.275,16 |
| BALIZA                     | 0 | 756,00   | 24.275,16 |
| ESTRELA DO NORTE           | 0 | 756,00   | 24.275,16 |
| UIRAPURU                   | 0 | 756,00   | 24.275,16 |
| MATRINCHA                  | 0 | 784,00   | 25.174,24 |
| BELA VISTA DE GOIAS        | 0 | 840,00   | 26.972,40 |
| SAO MIGUEL DO PASSA QUATRO | 0 | 840,00   | 26.972,40 |
| VILA BOA                   | 0 | 840,00   | 26.972,40 |
| PALMELO                    | 0 | 924,00   | 26.974,28 |
| SANTA RITA DO NOVO DESTINO | 0 | 841,00   | 27.004,51 |
| SAO PATRICIO               | 0 | 899,27   | 28.875,56 |
| BRAZABRANTES               | 0 | 915,18   | 29.386,43 |
| JARAGUA                    | 0 | 936,00   | 30.054,96 |
| TROMBAS                    | 0 | 952,00   | 30.568,22 |
| ADELANDIA                  | 0 | 952,00   | 30.568,72 |
| ARAGOIANIA                 | 0 | 974,99   | 31.306,93 |
| AMORINOPOLIS               | 0 | 984,00   | 31.596,24 |
| CUMARI                     | 0 | 1.092,00 | 31.878,69 |
| JUSSARA                    | 0 | 1.092,00 | 31.878,69 |
| CEZARINA                   | 0 | 1.008,00 | 32.366,88 |
| PALMEIRAS DE GOIAS         | 0 | 1.036,00 | 33.265,96 |
| ALTO HORIZONTE             | 0 | 1.064,00 | 34.165,04 |
| CAVALCANTE                 | 0 | 1.064,00 | 34.165,04 |
| COLINAS DO SUL             | 0 | 1.064,00 | 34.165,04 |
| SANTA TEREZA DE GOIAS      | 0 | 1.064,00 | 34.165,04 |
| NOVO BRASIL                | 0 | 1.067,39 | 34.273,89 |
| BURITINOPOLIS              | 0 | 1.092,00 | 35.063,54 |
| BONOPOLIS                  | 0 | 1.092,00 | 35.064,12 |
| EDEALINA                   | 0 | 1.092,00 | 35.064,12 |
| OUVIDOR                    | 0 | 1.092,00 | 35.064,12 |
| GOUVELANDIA                | 0 | 1.100,67 | 35.342,51 |
| CAMPESTRE DE GOIAS         | 0 | 1.109,83 | 35.636,64 |
| MARZAGAO                   | 0 | 1.120,00 | 35.962,61 |
| SIMOLANDIA                 | 0 | 1.120,00 | 35.962,61 |
| MAMBAI                     | 0 | 1.120,00 | 35.963,20 |
| PARANAIGUARA               | 0 | 1.122,03 | 36.028,38 |



## Estado de Goiás

### RELATÓRIO PRESTAÇÃO DE CONTAS GOVERNAMENTAIS 2023

|                          |   |          |           |
|--------------------------|---|----------|-----------|
| PORTELANDIA              | 0 | 1.126,83 | 36.182,51 |
| SANTA ISABEL             | 0 | 1.148,00 | 36.862,28 |
| IPIRANGA DE GOIAS        | 0 | 1.171,62 | 37.620,72 |
| CRISTIANOPOLIS           | 0 | 1.176,00 | 37.761,36 |
| MAIRIPOTABA              | 0 | 1.226,89 | 39.395,44 |
| CAMPOS VERDES            | 0 | 1.260,00 | 40.458,60 |
| SAO LUIZ DO NORTE        | 0 | 1.260,00 | 40.458,60 |
| PROFESSOR JAMIL          | 0 | 1.268,71 | 40.737,61 |
| APARECIDA DO RIO DOCE    | 0 | 1.270,15 | 40.784,52 |
| SERRANOPOLIS             | 0 | 1.280,92 | 41.130,34 |
| TRES RANCHOS             | 0 | 1.288,00 | 41.357,68 |
| GUAPO                    | 0 | 1.316,78 | 42.281,81 |
| PORTEIRAO                | 0 | 1.344,00 | 43.155,84 |
| SANTA BARBARA DE GOIAS   | 0 | 1.344,00 | 43.155,84 |
| SANTA TEREZINHA DE GOIAS | 0 | 1.344,00 | 43.155,84 |
| TURVELANDIA              | 0 | 1.365,05 | 43.831,75 |
| FAZENDA NOVA             | 0 | 1.383,60 | 44.427,40 |
| HIDROLINA                | 0 | 1.390,57 | 44.651,20 |
| TEREZOPOLIS DE GOIAS     | 0 | 1.402,00 | 45.018,22 |
| ARACU                    | 0 | 1.403,76 | 45.074,73 |
| INACIOLANDIA             | 0 | 1.404,12 | 45.086,29 |
| JANDAIA                  | 0 | 1.414,58 | 45.422,16 |
| CALDAS NOVAS             | 0 | 1.428,00 | 45.853,08 |
| SANTA ROSA DE GOIAS      | 0 | 1.430,69 | 45.939,46 |
| MONTES CLAROS DE GOIAS   | 0 | 1.456,00 | 46.752,16 |
| FORMOSO                  | 0 | 1.488,00 | 47.779,68 |
| CRIXAS                   | 0 | 1.680,00 | 49.044,14 |
| BOM JESUS DE GOIAS       | 0 | 1.708,00 | 49.861,55 |
| CAMPO ALEGRE DE GOIAS    | 0 | 1.596,00 | 51.247,56 |
| NOVA GLORIA              | 0 | 1.652,00 | 53.045,72 |
| CAIAPONIA                | 0 | 1.829,90 | 58.758,09 |
| MAURILANDIA              | 0 | 1.853,52 | 59.516,53 |
| ITABERAI                 | 0 | 1.988,00 | 63.834,68 |
| SANTA RITA DO ARAGUAIA   | 0 | 1.988,00 | 63.834,68 |
| DOVERLANDIA              | 0 | 2.016,00 | 64.733,76 |
| BRITANIA                 | 0 | 2.072,00 | 66.531,92 |
| PETROLINA DE GOIAS       | 0 | 2.100,00 | 67.431,00 |
| URUANA                   | 0 | 2.112,00 | 67.816,33 |

|  |        |                       |   |                   |                     |
|--|--------|-----------------------|---|-------------------|---------------------|
|  |        | FLORES DE GOIAS       | 0 | 2.156,00          | 69.229,16           |
|  |        | ITAGUARI              | 0 | 2.194,15          | 70.454,16           |
|  |        | ITARUMA               | 0 | 2.212,00          | 71.027,32           |
|  |        | ITAGUARU              | 0 | 2.271,13          | 72.924,79           |
|  |        | CACHOEIRA DOURADA     | 0 | 2.296,56          | 73.742,54           |
|  |        | VICENTINOPOLIS        | 0 | 2.306,70          | 74.068,13           |
|  |        | ORIZONA               | 0 | 2.313,59          | 74.289,37           |
|  |        | PONTALINA             | 0 | 2.403,68          | 77.182,17           |
|  |        | VIANOPOLIS            | 0 | 2.660,00          | 85.411,19           |
|  |        | PIRES DO RIO          | 0 | 2.772,00          | 89.008,92           |
|  |        | GOIANDIRA             | 0 | 2.812,00          | 90.293,32           |
|  |        | SILVANIA              | 0 | 2.996,00          | 96.201,56           |
|  |        | CAMPINORTE            | 0 | 3.276,00          | 105.192,36          |
|  |        | PIRACANJUBA           | 0 | 3.336,00          | 107.118,96          |
|  |        | MINACU                | 0 | 3.415,99          | 109.687,44          |
|  |        | URUACU                | 0 | 3.531,37          | 113.392,29          |
|  |        | POSSE                 | 0 | 3.534,72          | 113.498,00          |
|  |        | MINEIROS              | 0 | 3.696,00          | 118.677,73          |
|  |        | ARAGARCAS             | 0 | 3.766,93          | 120.954,14          |
|  |        | LUZIANIA              | 0 | 3.775,65          | 121.236,12          |
|  |        | GOIANIRA              | 0 | 3.822,63          | 122.744,65          |
|  |        | TRINDADE              | 0 | 4.009,52          | 128.745,68          |
|  |        | GOIATUBA              | 0 | 4.080,00          | 131.008,80          |
|  |        | SANTA HELENA DE GOIAS | 0 | 4.088,00          | 131.265,68          |
|  |        | RIO VERDE             | 0 | 4.564,00          | 146.550,04          |
|  |        | INHUMAS               | 0 | 4.704,00          | 151.045,44          |
|  |        | CHAPADAO DO CEU       | 0 | 4.732,00          | 151.942,03          |
|  |        | GOIAS                 | 0 | 5.068,00          | 162.731,69          |
|  |        | JATAI                 | 0 | 5.224,28          | 167.748,88          |
|  |        | SENADOR CANEDO        | 0 | 5.630,00          | 180.779,30          |
|  |        | APARECIDA DE GOIANIA  | 0 | 6.050,16          | 194.270,64          |
|  |        | IPAMERI               | 0 | 7.405,52          | 227.581,55          |
|  |        | ITUMBIARA             | 0 | 9.576,00          | 299.806,92          |
|  |        | <b>TOTAL</b>          |   | <b>222.048,23</b> | <b>7.093.114,08</b> |
| 8170 - SINALIZAÇÃO VIÁRIA<br>VERTICAL IMPLANTADA /<br>NUMERO | 20.000 | GOIANDIRA             | 0 | 3                 | 1.474,02            |
|  |        | GOIANIA               | 0 | 40                | 19.653,60           |

|                               |   |     |           |
|-------------------------------|---|-----|-----------|
| MOIPORA                       | 0 | 88  | 43.237,92 |
| TROMBAS                       | 0 | 88  | 43.237,92 |
| CACHOEIRA DE GOIAS            | 0 | 90  | 44.220,60 |
| TERESINA DE GOIAS             | 0 | 90  | 44.220,60 |
| BURITINOPOLIS                 | 0 | 98  | 48.151,32 |
| PEROLANDIA                    | 0 | 98  | 48.151,32 |
| BRAZABRANTES                  | 0 | 100 | 49.134,00 |
| RIO VERDE                     | 0 | 100 | 49.134,00 |
| SANTA RITA DO NOVO<br>DESTINO | 0 | 100 | 49.134,00 |
| GUARANI DE GOIAS              | 0 | 106 | 52.082,04 |
| SAO PATRICIO                  | 0 | 110 | 54.047,40 |
| SIMOLANDIA                    | 0 | 112 | 55.030,08 |
| MARZAGAO                      | 0 | 120 | 58.960,80 |
| OUVIDOR                       | 0 | 120 | 58.960,80 |
| PARANAIGUARA                  | 0 | 120 | 58.960,80 |
| SANTA ISABEL                  | 0 | 120 | 58.960,80 |
| TRES RANCHOS                  | 0 | 120 | 58.960,80 |
| MAMBAI                        | 0 | 122 | 59.943,48 |
| ARAGOIANIA                    | 0 | 124 | 60.926,16 |
| SAO DOMINGOS                  | 0 | 140 | 68.787,60 |
| PROFESSOR JAMIL               | 0 | 143 | 70.261,62 |
| HIDROLINA                     | 0 | 145 | 71.244,30 |
| TEREZOPOLIS DE GOIAS          | 0 | 146 | 71.735,64 |
| MAIRIPOTABA                   | 0 | 147 | 72.226,98 |
| SANTA ROSA DE GOIAS           | 0 | 147 | 72.226,98 |
| APARECIDA DO RIO DOCE         | 0 | 150 | 73.701,00 |
| ARACU                         | 0 | 150 | 73.701,00 |
| CAMPESTRE DE GOIAS            | 0 | 150 | 73.701,00 |
| FAZENDA NOVA                  | 0 | 150 | 73.701,00 |
| GOUVELANDIA                   | 0 | 150 | 73.701,00 |
| GUAPO                         | 0 | 150 | 73.701,00 |
| INACIOLANDIA                  | 0 | 150 | 73.701,00 |
| JANDAIA                       | 0 | 150 | 73.701,00 |
| NOVO BRASIL                   | 0 | 150 | 73.701,00 |

|   |    |  |     |               |                     |
|---|----|--|-----|---------------|---------------------|
|   |    | PORTELANDIA                                    | 0   | 150           | 73.701,00           |
|   |    | SERRANOPOLIS                                   | 0   | 150           | 73.701,00           |
|   |    | FAINA  | 0   | 161           | 79.105,74           |
|   |    | CAMPO ALEGRE DE GOIAS                          | 0   | 173           | 85.001,82           |
|   |    | ITAGUARU                                       | 0   | 194           | 95.319,96           |
|   |    | CAIAPONIA                                      | 0   | 250           | 122.835,00          |
|   |    | CROMINIA                                       | 0   | 250           | 122.835,00          |
|   |    | EDEIA  | 0   | 250           | 122.835,00          |
|   |    | ITAGUARI                                       | 0   | 250           | 122.835,00          |
|   |    | ORIZONA  | 0   | 250           | 122.835,00          |
|   |    | PONTALINA                                      | 0   | 250           | 122.835,00          |
|   |    | VICENTINOPOLIS                                 | 0   | 250           | 122.835,00          |
|   |    | CACHOEIRA DOURADA                              | 0   | 257           | 126.274,38          |
|   |    | IPIRANGA DE GOIAS                              | 0   | 280           | 137.575,20          |
|   |    | TURVELANDIA                                    | 0   | 300           | 147.402,00          |
|   |    | PIRACANJUBA                                    | 0   | 320           | 157.228,80          |
|   |    | GOIANIRA                                       | 0   | 379           | 186.217,86          |
|   |    | ARAGARCAS                                      | 0   | 400           | 196.536,00          |
|   |    | LUZIANIA                                       | 0   | 400           | 196.536,00          |
|   |    | MINACU   | 0   | 400           | 196.536,00          |
|   |    | URUACU   | 0   | 400           | 196.536,00          |
|   |    | TRINDADE                                       | 0   | 476           | 233.877,84          |
|   |    | GOIATUBA                                       | 0   | 480           | 235.843,20          |
|   |    | MAURILANDIA                                    | 0   | 500           | 245.670,00          |
|   |    | IPAMERI  | 0   | 511           | 251.074,83          |
|   |    | INHUMAS  | 0   | 600           | 294.804,00          |
|   |    | JATAI  | 0   | 600           | 294.804,00          |
|   |    | POSSE  | 0   | 600           | 294.804,00          |
|   |    | SENADOR CANEDO                                 | 0   | 600           | 294.804,00          |
|   |    | APARECIDA DE GOIANIA                           | 0   | 612           | 300.700,08          |
|   |    | <b>TOTAL</b>                                   |     | <b>14.980</b> | <b>7.360.273,29</b> |
| 8640 - UNIDADE DO DETRAN REFORMADA/PADRONIZADA / NUMERO | 42 | SERRANOPOLIS - UNIDADE CIRETRAN                | 100 | 1             | 15.100,00           |
|   |    | GOIANESIA - UNIDADE CIRETRAN                   | 0   | 1             | 15.394,46           |
|   |    | SANTO ANTONIO DO DESCOBERTO - UNIDADE CIRETRAN | 0   | 1             | 18.115,00           |

|  |     |            |                     |
|--|-----|------------|---------------------|
| MOSSAMEDES - UNIDADE CIRETRAN                                      | 0   | 1          | 18.200,00           |
| PADRE BERNARDO - UNIDADE CIRETRAN                                  | 30  | 1          | 18.200,00           |
| JUSSARA - UNIDADE CIRETRAN   | 0   | 1          | 18.500,00           |
| ABADIA DE GOIAS - UNIDADE CIRETRAN - ABADIA DE GOIÁS               | 0   | 1          | 20.270,00           |
| APARECIDA DE GOIANIA - UNIDADE CIRETRAN - APARECIDA DE GOIÂNIA     | 0   | 1          | 20.270,00           |
| GUAPO - UNIDADE CIRETRAN   | 100 | 1          | 20.270,00           |
| JATAI - UNIDADE CIRETRAN   | 0   | 1          | 20.270,00           |
| SAO SIMAO - UNIDADE CIRETRAN                                       | 0   | 1          | 20.745,45           |
| ITABERAI - UNIDADE CIRETRAN  | 0   | 1          | 25.230,00           |
| ANAPOLIS - UNIDADE CIRETRAN  | 45  | 2          | 36.895,79           |
| ITARUMA - UNIDADE CIRETRAN   | 0   | 1          | 37.380,00           |
| GOIANIA - REFORMA CETRAN   | 0   | 2          | 38.412,09           |
| CATURAI - UNIDADE CIRETRAN   | 100 | 2          | 38.838,00           |
| SAO FRANCISCO DE GOIAS - UNIDADE CIRETRAN - SÃO FRANCISCO DE GOIÁS | 0   | 2          | 41.011,24           |
| GOIANIA - AMPLIAÇÃO E ADEQUAÇÃO DA SEDE DO DETRAN                  | 100 | 161        | 2.881.465,14        |
| <b>TOTAL</b>   |     | <b>182</b> | <b>3.304.567,17</b> |

## 2127 - EXCELÊNCIA NO ATENDIMENTO E TRÂNSITO SEGURO

**ÓRGÃO RESPONSÁVEL:** 2961 - DEPARTAMENTO ESTADUAL DE TRÂNSITO - DETRAN

**ATUAÇÃO:** Objetiva realizar um atendimento de qualidade, prestados por servidores valorizados/capacitados, que oferecerão ao cidadão goiano serviços rápidos, eficientes e eficazes. Ademais, contribuir para um trânsito mais seguro por meio de ações educativas, formação de condutores e operações de fiscalização.

**METAS DE DESENVOLVIMENTO SUSTENTÁVEL:**

**VALOR INVESTIDO NA AÇÃO: R\$ 86.872.405,18**

### PRINCIPAIS RESULTADOS:

A ação Excelência no Atendimento conta canais de atendimento de forma presencial, online e por telefone, realizados das Unidade de Atendimento DETRAN, Serviço Veicular Digital (SVD), Unidades Vapt Vupt, Ciretrans, site, aplicativo e central 154, todos atuam de forma técnica e operacional, visando atender o cliente/cidadão de forma eficiente e com presteza, visando a qualidade e a celeridade que cada atendimento exige.

As Bancas Examinadoras, contam com uma equipe de profissionais capacitados, que realizam os Exames de Prática de Direção e Legislação de Trânsito em diversas cidades do Estado para os candidatos que estão em processo de habilitação.

O produto Autoatendimento teve grande importância no cenário atual, tendo em vista que o Detran lançou uma nova versão 5.1.0 do aplicativo DETRAN GO ON, aumentou a quantidade de serviços ofertados no site e aplicativo, para que o cidadão consiga realizar de forma remota sua demanda.

Através do Teleatendimento (Disque-Detran 154) o cidadão pode sanar dúvidas e receber orientações sobre os serviços do Detran e como novidade deste ano, temos o Disque-Guincho que consiste no serviço de guincho para retirada de veículos estacionados de forma irregular e em locais proibidos ou abandonados nas ruas de Goiânia, sendo solicitado através da central 154 e com funcionamento 24 horas por dia.

As ações de Educação para o Trânsitos têm o intuito de informar e conscientizar os condutores, pedestres e ciclistas sobre a importância do respeito às regras de trânsito e boas práticas de convivência nas vias. Para isto, são realizadas blitz educativas, palestras em empresas e o programa Detranzinho. As Blitz Educativas não são de caráter punitivo e sim informativo, no sentido de sensibilizar condutores e pedestres sobre a importância da responsabilidade no trânsito. No que diz

respeito às Palestras, elas são realizadas nas empresas, voltadas para orientação quanto à Direção Defensiva para os motoristas profissionais e no programa DETRANZINHO que leva conhecimento de trânsito de forma lúdica para as escolas preparando as crianças e adolescentes para exercerem sua cidadania no trânsito. Reforçamos as ações de fiscalização de condutores, veículos e estabelecimentos relacionados ao trânsito, garantido o cumprimento das normas. As Operações Balada Responsável visam coibir a circulação de condutores que estejam sob influência de álcool, bem como punir a embriaguez ao volante. O Detran iniciou o registro provisório das empresas de comércio de montagem de desmanche de veículos. Esta iniciativa tem por objetivo desburocratizar o processo de Credenciamento, gerando um cadastro simplificado e alvará provisório, o qual se tornará permanente após a efetivação do cadastro completo, com um prazo de 12 meses para que o comerciante cumpra as exigências necessárias.

#### SERVIÇOS PÚBLICOS/ ESTIMATIVA/ DEMANDA ESPERADA

| PRODUTO/UNIDADE DE MEDIDA   | FÍSICO PREVISTO | FÍSICO REALIZADO | VALOR LIQUIDADO (R\$) |
|---|-----------------|------------------|-----------------------|
| 7638 - CNH EMITIDA / NUMERO                                       | 625.000         | 771.222          | 36.135.857,21         |
| 7640 - CNH SOCIAL EMITIDA / NUMERO                                | 8.000           | 1.619            | 1.856.353,97          |
| 7803 - EXAME DE LEGISLAÇÃO DE TRÂNSITO REALIZADO / NUMERO         | 120.000         | 166.863          | 2.306.462,18          |
| 7804 - EXAME DE PRÁTICA DE DIREÇÃO REALIZADO / NUMERO             | 230.000         | 291.671          | 4.076.406,74          |
| 8282 - VEÍCULO LICENCIADO / NUMERO                                | 2.000.000       | 2.590.542        | 0,00                  |
| 8283 - VEÍCULO REGISTRADO / NUMERO                                | 729.000         | 269.943          | 0,00                  |
| 8284 - VEÍCULO VISTORIADO / NUMERO                                | 777.600         | 658.866          | 0,00                  |
| 8344 - ATENDIMENTO PRESENCIAL REALIZADO / NUMERO                  | 2.473.200       | 3.211.306        | 21.103.413,47         |
| 8345 - SISTEMA VEICULAR DIGITAL - SVD REALIZADO / NUMERO          | 260.000         | 223.997          | 0,00                  |
| 8346 - AUTOATENDIMENTO REALIZADO / NUMERO                         | 4.644.000       | 6.199.112        | 0,00                  |
| 8347 - TELEATENDIMENTO REALIZADO / NUMERO                         | 880.000         | 774.007          | 3.434.050,63          |
| 8697 - ENTIDADE CREDENCIADA PARA HABILITAÇÃO DE CONDUTOR / NUMERO | 5.700           | 16               | 0,00                  |

#### SERVIÇOS PÚBLICOS/ META

| PRODUTO/UNIDADE DE MEDIDA                                | FÍSICO PREVISTO | FÍSICO REALIZADO | VALOR LIQUIDADO (R\$) |
|--|-----------------|------------------|-----------------------|
| 13420 - FISCALIZAÇÃO DE TRÂNSITO REALIZADA / NUMERO      | 13.900          | 18.331           | 12.013.243,29         |
| 16340 - ATENDIMENTO DIGITAL REALIZADO / NUMERO           | 143.382         | 133.305          | 0,00                  |
| 16560 - ALUNO CAPACITADO EM CURSO DE RECICLAGEM / NUMERO | 2.000           | 1.409            | 0,00                  |
| 6617 - OPERAÇÃO BALADA RESPONSÁVEL REALIZADA / NUMERO    | 576             | 671              | 5.425.327,38          |
| 6619 - BALADA EDUCATIVA REALIZADA / NUMERO               | 480             | 302              | 504.249,93            |
| 8617 - PALESTRA EDUCATIVA REALIZADA / NUMERO             | 400             | 89               | 17.040,38             |

OBS Estimativa / demanda esperada: Para os casos que o produto for uma prestação de serviço sob demanda da sociedade o físico previsto e uma estimativa e não uma meta

Gerado em: 22/01/2024