



PROCESSO SELETIVO

ORGANIZAÇÃO DAS VOLUNTÁRIAS DE GOIÁS - OVG

Domingo, 22 de julho de 2018.

TÉCNICO DE SEGURANÇA DO TRABALHO

FRASE: Não há limites para quem quer fazer o bem.
(Transcrever para o cartão de resposta)

Caderno de Prova – A

TÉCNICO DE SEGURANÇA DO TRABALHO

INFORMAÇÕES IMPORTANTES

- 1 - Verifique se o caderno está completo ou se há alguma imperfeição gráfica que possa gerar ilegibilidade ou dúvidas. Se necessário, peça a substituição deste caderno antes de iniciar a prova.
- 2 - Leia cuidadosamente o que está proposto.
- 3- As respostas das questões deverão ser transferidas (marcadas) para o cartão de respostas, que será o único documento válido para a correção da prova objetiva.
 - 3.1 - No cartão de respostas, o alvéolo deverá ser completamente preenchido, cabendo ao candidato que descumprir esta disposição arcar com eventuais prejuízos quanto à ausência de suas marcações.
 - 3.2 - São exemplos de marcações incorretas: marcação de dois alvéolos para uma mesma questão, marcação rasurada ou emendada, alvéolo não preenchido completamente ou assinalado com excessiva força.
 - 3.3 - No cartão de respostas, o candidato que marcar todas as alternativas de todas as questões ou deixá-lo completamente em branco estará eliminado deste Processo.
 - 3.4 - No cartão de respostas, o candidato DEVERÁ informar o TIPO DE PROVA, conforme especificado no caderno de prova. A falta de marcação do tipo de prova ELIMINARÁ o candidato.
 - 3.5 - A frase indicada na área superior desta folha DEVERÁ SER TRANSCRITA para o cartão de respostas, para posterior exame grafológico, se necessário. A falta de transcrição da frase ELIMINARÁ o candidato.
- 4 - Caso queira, o candidato poderá utilizar os espaços de rascunho deste caderno de prova.
- 5 - Tempo de duração da Prova: 03 horas.
- 6 - O candidato somente poderá retirar-se do seu ambiente de prova após decorrido 1:30 minutos.
- 7 - Somente será permitido ao candidato levar este caderno de prova, 30 minutos antes do término, devendo permanecer juntos no recinto, os três últimos candidatos. Ao terminarem a prova, terão seus nomes registrados em Relatório de Sala e nele posicionadas suas respectivas assinaturas, sendo liberados simultaneamente.

TÉCNICO DE SEGURANÇA DO TRABALHO

GABARITO PROVA A

Questão	Alternativas				
1	a	b	c	d	e
2	a	b	c	d	e
3	a	b	c	d	e
4	a	b	c	d	e
5	a	b	c	d	e
6	a	b	c	d	e
7	a	b	c	d	e
8	a	b	c	d	e
9	a	b	c	d	e
10	a	b	c	d	e
11	a	b	c	d	e
12	a	b	c	d	e
13	a	b	c	d	e
14	a	b	c	d	e
15	a	b	c	d	e
16	a	b	c	d	e
17	a	b	c	d	e
18	a	b	c	d	e
19	a	b	c	d	e
20	a	b	c	d	e
21	a	b	c	d	e
22	a	b	c	d	e
23	a	b	c	d	e
24	a	b	c	d	e
25	a	b	c	d	e
26	a	b	c	d	e
27	a	b	c	d	e
28	a	b	c	d	e
29	a	b	c	d	e
30	a	b	c	d	e

TÉCNICO DE SEGURANÇA DO TRABALHO

Língua Portuguesa

Leia o texto abaixo para responder às questões 1 e 2.

NETIQUETA – AS REGRAS SOCIAIS DE COMPORTAMENTO E COMUNICAÇÃO NA INTERNET

A netiqueta – a “etiqueta digital” ou “etiqueta da internet” – é constituída por um conjunto de regras sociais – formais ou informais; convencionadas ou naturais - que regulam o comportamento e a comunicação dos utilizadores da internet, promovendo a qualidade da socialização e a eficácia comunicativa.

AS REGRAS BÁSICAS

1 - Lembrar sempre o humano.

Enquanto na socialização no “mundo real” nos confrontamos sempre com uma pessoa “de carne e osso”, na comunicação mediada por computador é fácil esquecermo-nos, por vezes, que do outro lado também está uma pessoa. Trate os outros como gostaria que o tratassem a si.

2 - Não ofender ou magoar os sentimentos dos outros.

3 - Nunca publicar nada que não se dissesse pessoalmente.

4 - Manter os mesmos padrões de comportamento que se segue na vida real.

5 - Ser ético.

Álvaro Valls define “ética” como “a decisão pelo comportamento baseado nos princípios e valores morais inabaláveis, pautando as ações no que é bom, correto e justo, devendo ter a honestidade, a integridade, a responsabilidade sócio-ambiental, a cidadania, a solidariedade e o amor ao próximo como prioridade absoluta” (Valls, 1993).

6 - Respeitar a privacidade dos outros.

7 - Respeitar a lei.

8 - Não “falar sem saber” e tentar sempre fazer sentido. Além da correção ortográfica e gramática, a coerência lógica e a coesão no texto é fundamental. Para não desperdiçar o tempo dos outros é importante prestar atenção à forma como o conteúdo, nomeadamente a escrita, é produzido. Deve-se, nomeadamente, tentar fazer sempre sentido e falar com conhecimento de causa.

9 – Ajudar sempre que se puder.

10 - Não abusar do poder.

Por exemplo, “os administradores de sistema nunca devem ler emails privados” (ibidem). Mas os abusos não surgem só de uma superioridade tecnológica - dos “donos” da tecnologia, quer seja uma multinacional como a Google, ou um simples administrador de sistema de uma empresa. Podem também surgir de diversas outras formas em que alguém utiliza uma superioridade, explícita ou implícita, para subjugar o outro, originando situações de que são conhecidos, infelizmente, demasiados exemplos: de bullying, chantagem, burlas, entre outros. De uma situação de poder podem surgir abusos quando o poderoso despreza as vítimas.

[...]

(Retirado, com adaptações, de: Madalena, Emanuel Verdade da. Netiqueta: As regras sociais de comportamento e comunicação na internet. FLUP, 2013. Disponível em file:///C:/Users/Professor/Downloads/Netiqueta_-_As_regras_sociais_de_comportamento_e_comunicacao%20(1).pdf.) Acesso em: 16 de jun. de 2018.)

1. O tema desse texto é:

- regras sociais para usar internet.
- passo a passo para usar a internet.
- definição do conceito da netiqueta.
- combate ao bullying nas redes sociais.
- valorização do ser humano.

2. A tipologia, predominante, desse texto é:

- narração.
- descrição.
- dissertação.
- injunção.
- epistolar.

Observe o texto abaixo para responder às questões 3 e 4.

“Álvaro Valls define “ética” como “a decisão pelo comportamento baseado nos princípios e valores morais inabaláveis, pautando as ações no que é bom, correto e justo, devendo ter a honestidade, a integridade, a responsabilidade **sócio-ambiental**, a cidadania, a solidariedade e o amor ao próximo como prioridade absoluta” (Valls, 1993).”

3. A palavra em destaque **sócio-ambiental**, segundo o Acordo Ortográfico vigente de 2009, deve ser escrita da seguinte forma:

- socioambiental.
- sócioambiental.
- sócio-ambiental.
- socio-ambiental.
- sócio-ambiêntal.

4. A palavra **ética** é acentuada pois obedece à seguinte norma, prescrita na Base XI do Acordo Ortográfico de 2009:

- As chamadas proparoxítonas aparentes, isto é, que apresentam na sílaba tônica/tônica as vogais abertas grafadas *a*, *e*, *o* e ainda *i*, *u* ou ditongo oral começado por vogal aberta, e que terminam por sequências vocálicas pós-tônicas/pós-tônicas praticamente consideradas como ditongos crescentes.
- As palavras proparoxítonas que apresentam na sílaba tônica/tônica vogal fechada ou ditongo com a vogal básica fechada.
- As chamadas proparoxítonas aparentes, isto é, que apresentam vogais fechadas na sílaba tônica/tônica, e terminam por sequências vocálicas pós-tônicas/pós-tônicas praticamente consideradas como ditongos crescentes.
- Levam acento agudo ou acento circunflexo as palavras proparoxítonas, reais ou aparentes, cujas vogais tônicas/tônicas grafadas *e* ou *o* estão em final de sílaba e são seguidas das consoantes nasais grafadas *m* ou *n*, conforme o seu timbre é, respetivamente, aberto ou fechado nas pronúncias cultas da língua.
- As palavras proparoxítonas que apresentam na sílaba tônica/tônica as vogais abertas grafadas *a*, *e*, *o* e ainda *i*, *u* ou ditongo oral começado por vogal aberta.

Leia a placa abaixo para responder às questões 5 e 6.



(Disponível em: <https://placafacil.net/Detail.aspx?cod=001428>. Acesso em: 16 de junho de 2018.)

TÉCNICO DE SEGURANÇA DO TRABALHO

5. Analise as informações a respeito da expressão “É proibida a entrada...”:

I - Na placa acima, a presença do artigo feminino “a” exige a concordância do adjetivo: é proibida a entrada. Se não houvesse o artigo, a concordância se daria no masculino: “ Proibido entrada.”

II - As construções “é bom”, “é necessário”, “é proibido”, quando seguidas de substantivos, fazem com eles a concordância. Se o substantivo apresentar-se sem a palavra determinante (artigo, pronome), não se faz a concordância.

III - Quando o adjetivo vier antes do substantivo ele concorda em gênero e número com o substantivo.

Está(ão) **correta(s)**

- a) Apenas a I.
- b) Apenas a II.
- c) Apenas a III.
- d) Apenas a I e a II.
- e) Apenas I, II e III.

6. Essa placa tem a finalidade de:

- a) apresentar um produto.
- b) criticar um comportamento.
- c) dar uma orientação.
- d) divertir o leitor.
- e) vender um produto.

Leia a tirinha a seguir para responder às questões 7, 8 e 9.



(Disponível em: <http://crazyseawolf.blogspot.com/2012/09/a-semana-nacional-do-gordos-tiras.html>. Acesso em 16 de junho de 2018.)

7. Na fala de Garfield

- a) a concordância verbal, no segundo quadrinho está correta, pois se o sujeito da oração é uma expressão percentual, pode-se concordar com o numeral ou com a expressão partitiva.
- b) a concordância verbal está incorreta, porque não admite-se, a concordância no singular se o substantivo posposto ao número estiver no singular.
- c) a concordância verbal está incorreta, porque não admite-se, a concordância no plural se o substantivo posposto ao número estiver no plural.
- d) a concordância verbal da, no segundo quadrinho está correta, pois se o sujeito da oração é número, essa concordância pode ser tanto no singular quanto no plural, sem exceção.
- e) a concordância verbal, no segundo quadrinho está incorreta, pois se o sujeito da oração é uma expressão percentual, não pode concordar com o numeral ou com a expressão partitiva.

8. O efeito de humor desse texto reside, principalmente:

- a) na relação das pessoas com a indústria de alimentos.
- b) na referência ao percentual de pessoas do país.
- c) na referência a semana nacional de gordos.
- d) na expressão do Garfield no terceiro quadrinho.
- e) na conclusão que Garfield faz entre o ato de comer e patriotismo.

9. A palavra **patriótico**, no último quadrinho, pode ser substituída sem alterar o efeito de sentido por:

- a) ufanista
- b) gentilico
- c) adventício
- d) niilista
- e) despótico

Raciocínio Lógico

10. Foi feita uma pesquisa em um bairro da cidade de Goiânia. Nessa pesquisa, vide gráfico de setores, constatou-se que a maioria das famílias possuem dois filhos e as minorias possuem quatro ou cinco filhos. Sabe-se, também, que 17% das famílias da cidade de Goiânia não possuem nenhum filho. Qual a porcentagem que representa famílias com 1 ou 3 filhos?

- a) 15%
- b) 25%
- c) 37%
- d) 53%
- e) 66%

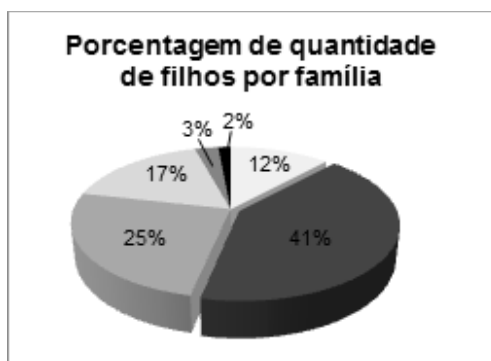

11. Mônica, Larissa, Sandra e Daniela possuem profissões diferentes. Uma delas é técnica em segurança do trabalho, a outra é bombeiro militar, a outra é cozinheira e a outra é assistente social, não necessariamente na ordem supradita. Desta forma, sabe-se que:

I – Larissa e Sandra conhecem a assistente social e a cozinheira.

II – Larissa e a Daniela já foram atendidas pela bombeiro militar.

III – a técnica em segurança do trabalho é irmã de Mônica e amiga de Sandra.

IV – Sandra e Mônica não são cozinheiras.

Desta forma, pode-se concluir que:

- a) Mônica é cozinheira.
- b) Larissa é técnica em segurança do trabalho.
- c) Sandra não é militar.
- d) Daniela é assistente social.
- e) Mônica não é assistente social.

12. Assinale a alternativa que apresenta a **negação** da seguinte proposição: “Matheus gosta de matemática e João gosta de inglês”.

- a) Matheus gosta de matemática ou João não gosta de inglês.
- b) Matheus gosta de matemática se João não gosta de inglês.
- c) Matheus não gosta de matemática e João gosta de inglês.
- d) Matheus gosta de matemática se, e somente se João não gosta de inglês.
- e) Matheus não gosta de matemática ou João não gosta de inglês.

TÉCNICO DE SEGURANÇA DO TRABALHO

13. Observe o quadrado a seguir:

2	C	4
A	5	3
6	B	8

Sabendo que suas linhas, colunas e diagonais mantêm um padrão, quais são os valores de A, B e C respectivamente para que o quadrado mantenha o padrão?

- a) 7, 1 e 9
- b) 3, 1 e 2
- c) 9, 7 e 1
- d) 7, 9 e 1
- e) 3, 1 e 9

Realidade Étnica, Social, Histórica, Geográfica, Cultural, Política e Econômica do Estado de Goiás - Atualidades

14. Marque a alternativa **correta**. São características dos aspectos naturais do território goiano, **exceto**:

- a) O clima do estado é tropical semi-úmido com duas estações bem definidas, uma chuvosa de outubro a abril e uma seca de maio a setembro.
- b) A vegetação predominante no estado de Goiás é o Cerrado.
- c) Os rios que cortam o estado pertencem a três bacias hidrográficas: Bacia do São Francisco, Bacia do Araguaia-Tocantins e Bacia do Paraná.
- d) Entre as principais reservas minerais do estado estão: calcário, fosfato, níquel, nióbio e ouro.
- e) O relevo do estado é formado por cadeias montanhosas de difícil acesso.

15. Por ser um estado central, Goiás limita-se com vários outros estados da federação. Sobre os limites do estado de Goiás é **correto** afirmar:

- a) O estado de Goiás limita-se ao norte com Tocantins e a oeste com Minas Gerais.
- b) O estado de Goiás limita-se ao norte com Pará e a oeste com Tocantins.
- c) O estado de Goiás limita-se ao norte com Mato Grosso e a leste com Mato Grosso do Sul.
- d) O estado de Goiás limita-se ao norte com Tocantins e a leste com Minas Gerais.
- e) O estado de Goiás limita-se ao norte com São Paulo e a oeste com Minas Gerais.

16. Os Parques Nacionais são a mais popular e antiga categoria de Unidade de Conservação de Proteção Integral. A legislação brasileira diz que as Unidades de Conservação devem "preservar ecossistemas de grande relevância ecológica e beleza cênica, possibilitando a realização de pesquisas científicas, realização de atividades educacionais e de interpretação ambiental, recreação e turismo ecológico, por meio do contato com a natureza". Escolha entre as alternativas a seguir, aquela que corresponde aos Parques Nacionais Goianos

- a) Parque da Serra de Caldas e Parque da Serra dos Pirineus.
- b) Parque da Chapada dos Veadeiros e Parque das Emas.
- c) Parque Altamiro de Moura Pacheco e Parque do Araguaia.
- d) Parque do Araguaia e Parque da Terra Ronca.
- e) Parque de Jaraguá e Parque Telma Ortegal.

17. Segundo dados do Censo Demográfico do IBGE, em 2010 o Estado de Goiás tinha, em sua composição populacional, mais de 27% de habitantes nascidos em outros estados brasileiros, ou seja, são imigrantes que para cá vieram, quase sempre, em busca de melhores condições de vida. Em ordem decrescente, qual a procedência desses migrantes?

- a) Bahia, Amazonas, Mato Grosso.
- b) Distrito Federal, Tocantins, Mato Grosso do Sul.
- c) Minas Gerais, Distrito Federal, Bahia.
- d) Tocantins, Minas Gerais, Mato Grosso.
- e) Pará, Mato Grosso do Sul, Amazonas

Segurança do Trabalho

18. Quanto ao dimensionamento correto do SESMT, segundo a NR 04, as empresas que possuem mais de 50% (cinquenta por cento) de seus empregados em estabelecimentos ou setor com atividade cuja gradação de risco seja de grau superior ao da atividade principal, deverão:

- a) Dimensionar os Serviços Especializados em Engenharia de Segurança e em Medicina do Trabalho, em função do maior grau de risco, obedecendo ao disposto no Quadro II da NR 04.
- b) Dimensionar os Serviços Especializados em Engenharia de Segurança e em Medicina do Trabalho, em função do número total de empregados da empresa, obedecendo ao disposto no Quadro II da NR 04.
- c) Dimensionar os Serviços Especializados em Engenharia de Segurança e em Medicina do Trabalho, em função do menor grau de risco, obedecendo ao disposto no Quadro II da NR 04.
- d) Dimensionar os Serviços Especializados em Engenharia de Segurança e em Medicina do Trabalho, em função do grau de risco da atividade principal da empresa, obedecendo ao disposto no Quadro II da NR 04.
- e) Dimensionar os Serviços Especializados em Engenharia de Segurança e em Medicina do Trabalho vinculando-se à

gradação do risco da atividade principal e ao número total de empregados do estabelecimento, obedecendo ao disposto no Quadro II da NR 04.

19. Em referência a NR 04, as alternativas abaixo pertencem ao rol de competências dos profissionais integrantes dos Serviços Especializados em Engenharia de Segurança e em Medicina do Trabalho, **exceto**:

- a) Aplicar os conhecimentos de engenharia de segurança e de medicina do trabalho ao ambiente de trabalho e a todos os seus componentes, inclusive máquinas e equipamentos, de modo a reduzir até eliminar os riscos ali existentes à saúde do trabalhador.
- b) Responsabilizar-se tecnicamente, pela orientação quanto ao cumprimento do disposto nas NR aplicáveis às atividades executadas pela empresa e/ou seus estabelecimentos.
- c) Manter permanente relacionamento com a CIPA, valendo-se ao máximo de suas observações, além de apoiá-la, treiná-la e atendê-la, conforme dispõe a NR 5.

TÉCNICO DE SEGURANÇA DO TRABALHO

d) Identificar os riscos do processo de trabalho, e elaborar o mapa de riscos, com a participação do maior número de trabalhadores.

e) Promover a realização de atividades de conscientização, educação e orientação dos trabalhadores para a prevenção de acidentes do trabalho e doenças ocupacionais, tanto através de campanhas quanto de programas de duração permanente.

20. Segundo a NR 05, que versa sobre a Comissão Interna de Prevenção de Acidentes, as alternativas abaixo pertencem ao rol de atribuições da CIPA, **exceto**:

a) Identificar os riscos do processo de trabalho, e elaborar o mapa de riscos, com a participação do maior número de trabalhadores, com assessoria do SESMT, onde houver.

b) Participar da implementação e do controle da qualidade das medidas de prevenção necessárias, bem como da avaliação das prioridades de ação nos locais de trabalho.

c) Participar, com o SESMT, onde houver, das discussões promovidas pelo empregador, para avaliar os impactos de alterações no ambiente e processo de trabalho relacionados à segurança e saúde dos trabalhadores.

d) Determinar a paralisação de máquina ou setor onde considere haver risco grave e iminente à segurança e saúde dos trabalhadores.

e) Participar, em conjunto com o SESMT, onde houver, ou com o empregador, da análise das causas das doenças e acidentes de trabalho e propor medidas de solução dos problemas identificados.

21. Segundo a NR 07, Programa de Controle Médico de Saúde Ocupacional, os exames médicos periódicos serão realizados de acordo com os intervalos mínimos de tempo especificados na norma, considere as afirmativas a seguir e marque a opção que indica os intervalos **corretos**:

I - de acordo com a periodicidade especificada no Anexo n.º 6 da NR 15, para os trabalhadores expostos a condições hiperbáricas.

II - anual, quando menores de 18 (dezoito) anos e maiores de 45 (quarenta e cinco) anos de idade.

III - a cada três anos, para os trabalhadores entre 18 (dezoito) anos e 45 (quarenta e cinco) anos de idade.

a) As alternativas, I e III estão corretas.

b) As alternativas, II e III estão corretas.

c) As alternativas, I, II e III estão corretas.

d) As alternativas I e II estão corretas.

e) Todas as alternativas estão incorretas.

22. Considerando a NR 09, que versa sobre o Programa de Prevenção de Riscos Ambientais, considere as afirmativas a seguir e marque a opção que representa as alternativas que indicam as responsabilidades dos trabalhadores em relação ao PPRA:

I - colaborar e participar na implantação e execução do PPRA.

II - estabelecer, implementar e assegurar o cumprimento do PPRA como atividade permanente da empresa ou instituição.

III - informar ao seu superior hierárquico direto ocorrências que, a seu julgamento, possam implicar riscos à saúde dos trabalhadores.

a) As alternativas, I e III estão corretas.

b) As alternativas, II e III estão corretas.

c) As alternativas, I, II e III estão corretas.

d) As alternativas I e II estão corretas.

e) Todas as alternativas estão incorretas.

23. Segundo a NR 17, nos locais de trabalho onde são executadas atividades que exijam solicitação intelectual e atenção constantes, tais como: salas de controle, laboratórios, escritórios, salas de desenvolvimento ou análise de projetos, dentre outros, são recomendadas as seguintes condições de conforto, **exceto**:

a) Níveis de ruído de acordo com o estabelecido na NBR 10152, norma brasileira registrada no INMETRO.

b) Índice de temperatura efetiva entre 20°C (vinte) e 23°C (vinte e três graus centígrados).

c) Velocidade do ar não superior a 0,75m/s;

d) Umidade relativa do ar não inferior a 40 (quarenta) por cento.

e) As atividades que possuem as características definidas no enunciado, mas não apresentam equivalência ou correlação com aquelas relacionadas na NBR 10152, o nível de ruído aceitável para efeito de conforto será de até 75 dB (A) e a curva de avaliação de ruído (NC) de valor não superior a 65 dB.

24. Considerando a NR 24 – que versa sobre as Condições Sanitárias e de Conforto nos Locais de Trabalho, considere as afirmativas a seguir e marque a opção que representa as alternativas **corretas**:

I - Serão previstos 60 litros diários de água por trabalhador para o consumo nas instalações sanitárias.

II - As empresas urbanas e rurais, que possuam empregados regidos pela Consolidação das Leis do Trabalho - CLT, e os órgãos governamentais devem oferecer a seus empregados e servidores condições de conforto e higiene que garantam refeições adequadas por ocasião dos intervalos previstos na jornada de trabalho.

III - Em todos os locais de trabalho deverá ser fornecida aos trabalhadores água potável, em condições higiênicas, sendo permitido o uso de recipientes coletivos. Onde houver rede de abastecimento de água, deverão existir bebedouros de jato inclinado e guarda protetora, proibida sua instalação em pias ou lavatórios, e na proporção de 1 (um) bebedouro para cada 50 (cinquenta) empregados.

IV - As empresas devem garantir, nos locais de trabalho, suprimento de água potável e fresca em quantidade superior a 1/4 (um quarto) de litro (250 ml) por hora/homem trabalho.

a) As alternativas, I, II e III estão corretas.

b) As alternativas, II, III e IV estão corretas.

c) As alternativas, I, II e IV estão corretas.

d) As alternativas, I, II, III e IV estão corretas.

e) Todas as alternativas estão incorretas.

25. Em caso de ocorrência de acidente de trabalho, assinale a alternativa **incorreta** em relação ao acidente e a Comunicação de Acidente de Trabalho – CAT:

a) A empresa ou o empregador doméstico deverão comunicar o acidente do trabalho à Previdência Social até o primeiro dia útil seguinte ao da ocorrência.

b) Em caso de morte, a empresa ou o empregador doméstico deverão comunicar o acidente do trabalho no segundo dia útil seguinte ao da ocorrência, à autoridade competente.

c) Receberão cópia fiel da CAT o acidentado ou seus dependentes, bem como o sindicato a que corresponda a sua categoria.

TÉCNICO DE SEGURANÇA DO TRABALHO

d) Na falta de comunicação por parte da empresa, podem formalizá-la o próprio acidentado, seus dependentes, a entidade sindical competente, o médico que o assistiu ou qualquer autoridade pública.

e) O segurado que sofreu acidente do trabalho tem garantida, pelo prazo mínimo de doze meses, a manutenção do seu contrato de trabalho na empresa, após a cessação do auxílio-doença acidentário, independentemente de percepção de auxílio-acidente.

26. Ao realizar medições em um ambiente externo com carga solar, um Engenheiro de Segurança do Trabalho, encontrou os seguintes resultados: temperatura de bulbo úmido natural igual a 29°C, temperatura de globo igual a 36°C e temperatura de bulbo seco igual 30°C. Indique, qual é o IBUTG do ambiente.

- a) 31,1°C
- b) 31°C
- c) 30,5°C
- d) 32,2°C

e) 35,1°C

27. Em referência a NR 15, Atividades e Operações Insalubres, anexo 14, agentes biológicos assinalem a alternativa que corresponde à atividade como sendo caracterizada de grau máximo.

- a) Trabalho e operações em contato permanente com pacientes, animais ou com material infecto contagiante, em laboratórios de análises clínica e histopatologia (aplica-se tão só ao pessoal técnico).
- b) Trabalho e operações em contato permanente com material infecto contagiante, em cemitérios (exumação de corpos).
- c) Trabalho e operações em contato permanente com, material infecto contagiante, em resíduos de materiais deteriorados.
- d) Trabalho e operações em contato permanente com, material infecto contagiante, em estábulos e cavalariças.
- e) Trabalho e operações, em contato permanente, com: esgotos (galerias e tanques).

Ética

28. Tradicionalmente ela é entendida como um estudo ou uma reflexão, científica ou filosófica, e eventualmente até teológica, sobre os costumes ou sobre as ações humanas. Tal conceito se refere à:

- a) moral.
- b) ética.
- c) princípios.
- d) valores.
- e) cidadania.

29. Acerca da ética e moral, analise os itens a seguir:

- I - Ética é princípio, moral são aspectos de condutas específicas.
- II - Ética é permanente, moral é temporal.
- III - Ética é universal, moral é cultural.
- IV - Ética é regra, moral é conduta de regra.
- V - Ética é teoria, moral é prática.

Está **correto** o que se afirma em:

- a) I, II e IV.
- b) I, III e IV.
- c) II, III e IV.
- d) II, IV e V.
- e) I, II, III, IV e V.

30. O exercício da função pública deve ser feito sempre atrelado ao interesse público, buscando o bem comum. Nesse sentido, no exercício das mais diversas funções públicas, o agente público deve:

- a) agir em conformidade com suas convicções pessoais.
- b) obedecer a todas as ordens de seus superiores hierárquicos.
- c) respeitar os valores éticos e morais enraizados na sociedade.
- d) tomar providências levando em consideração critérios irracionais.
- e) analisar os preceitos estabelecidos por seus colegas independentemente de previsão normativa.