

Processo Seletivo Simplificado

Secretaria de Estado de Segurança Pública e Administração Penitenciária Polícia Civil

APOIO ADMINISTRATIVO – ÁREA ELETROTÉCNICA E TELEFONIA

Domingo, 14 de janeiro de 2018

FRASE: Segurança Pública: direito, segurança e responsabilidade.
(Transcrever para o cartão de resposta)

Caderno de Prova

Informações importantes

- 1 - Verifique se o caderno está completo ou se há alguma imperfeição gráfica que possa gerar ilegitimidade ou dúvidas. Se necessário, peça a substituição deste caderno antes de iniciar a prova.
- 2 - Leia cuidadosamente o que está proposto.
- 3- As respostas das questões deverão ser transferidas (marcadas) para o cartão de respostas, que será o único documento válido para a correção da prova objetiva.
 - 3.1 - No cartão de respostas, o alvéolo deverá ser completamente preenchido, cabendo ao candidato que descumprir esta disposição arcar com eventuais prejuízos quanto à ausência de suas marcações.
 - 3.2 - São exemplos de marcações incorretas: marcação de dois alvéolos para uma mesma questão, marcação rasurada ou emendada, alvéolo não preenchido completamente ou assinalado com excessiva força.
 - 3.3 - No cartão de respostas, o candidato que marcar todas as alternativas de todas as questões ou deixá-lo completamente em branco estará eliminado deste Processo.
 - 3.4 - No cartão de respostas, o candidato **DEVERÁ** informar o **TIPO DE PROVA**, conforme especificado no caderno de prova. A falta de marcação do tipo de prova **ELIMINARÁ** o candidato.
 - 3.5 - A frase indicada na área superior desta folha **DEVERÁ SER TRANSCRITA** para o cartão de respostas, para posterior exame grafológico, se necessário. A falta de transcrição da frase **ELIMINARÁ** o candidato.
- 4 - Caso queira, o candidato poderá utilizar os espaços de rascunho deste caderno de prova.
- 5 - Tempo de duração da Prova: 02 horas e 30 minutos.
- 6 - O candidato somente poderá retirar-se do seu ambiente de prova após as 16h:00h.
- 7 - Somente será permitido ao candidato levar este caderno de prova após as 17:00h, devendo permanecer juntos no recinto, os três últimos candidatos. Ao terminarem a prova, terão seus nomes registrados em Relatório de Sala e nele posicionadas suas respectivas assinaturas, sendo liberados simultaneamente.

GABARITO PROVA

Questão	Alternativas				
1	a	b	c	d	e
2	a	b	c	d	e
3	a	b	c	d	e
4	a	b	c	d	e
5	a	b	c	d	e
6	a	b	c	d	e
7	a	b	c	d	e
8	a	b	c	d	e
9	a	b	c	d	e
10	a	b	c	d	e
11	a	b	c	d	e
12	a	b	c	d	e
13	a	b	c	d	e
14	a	b	c	d	e
15	a	b	c	d	e
16	a	b	c	d	e
17	a	b	c	d	e
18	a	b	c	d	e
19	a	b	c	d	e
20	a	b	c	d	e
21	a	b	c	d	e
22	a	b	c	d	e
23	a	b	c	d	e
24	a	b	c	d	e
25	a	b	c	d	e
26	a	b	c	d	e
27	a	b	c	d	e
28	a	b	c	d	e
29	a	b	c	d	e
30	a	b	c	d	e

Língua Portuguesa

A arte de ser feliz

Houve um tempo em que minha janela se abria sobre uma cidade que parecia feita de giz. Perto da janela havia um pequeno jardim quase seco. Era uma época de estiagem, de terra esfarelada, e o jardim parecia morto. Mas todas as manhãs vinha um pobre homem com um balde, e, em silêncio, ia atirando com a mão umas gotas de água sobre as plantas. Não era uma rega: era uma espécie de aspersão ritual para que o jardim não morresse. E eu olhava para as plantas, para o homem, para as gotas de água que caíam de seus dedos magros, e meu coração ficava completamente feliz.

Às vezes abro a janela e encontro o jasmineiro em flor... Outras vezes encontro nuvens espessas. Avisto crianças que vão para a escola. Pardais que pulam pelo muro. Gatos que abrem e fecham os olhos, sonhando com pardais. Borboletas brancas, duas a duas, como refletidas no espelho do ar. Marimbondos que sempre me parecem personagens [...]. Às vezes, um galo canta. Às vezes, um avião passa. Tudo está certo, no seu lugar, cumprindo o seu destino. E eu me sinto completamente feliz.

Mas, quando falo dessas pequenas felicidades certas, que estão diante de cada janela, uns dizem que essas coisas não existem, outros que só existem diante de minhas janelas, e outros, finalmente, que é preciso aprender a olhar, para poder ver assim.

QUESTÃO 01

Segundo a autora, a arte de ser feliz consiste em:

- a) observar a natureza.
- b) aprender coisas novas.
- c) apreciar as pequenas coisas da vida.
- d) observar as pessoas pela janela.
- e) conversar com as pessoas.

QUESTÃO 02

Os sentimentos que prevalecem no texto são:

- a) saudade e nostalgia.
- b) alegria e euforia.
- c) saudade e desespero.
- d) tristeza e criatividade.
- e) criatividade e atenção.

QUESTÃO 03

Assinale a alternativa que contém erro quanto às regras de acentuação.

- a) época, está, só, e silêncio.
- b) silêncio, está, língua e água.
- c) só, época, pássaro e caíam.

- d) água, época, preciso e caíam.
- e) ônibus, pé, você e está.

QUESTÃO 04

“Às vezes abro a janela e encontro o jasmineiro em flor... Às vezes, um galo canta. Às vezes, um avião passa. Tudo está certo, no seu lugar, cumprindo o seu destino”. A oração citada sugere:

- a) certeza.
- b) dúvida.
- c) negação.
- d) conclusão.
- e) alternância.

Observe a charge seguinte para as questões 5, 6 e 7



<http://ideiaseacoespedagogicas.blogspot.com.br/2012/07/c-charge-uniforme-escolar.html>. Acessado em: 8 de novembro de 2017

QUESTÃO 05

A função do texto é:

- a) informar e descrever.
- b) descrever e narrar.
- c) denunciar e ironizar.
- d) denunciar e narrar.
- e) argumentar e descrever.

QUESTÃO 06

O texto infere que a escola atualmente é vista como um local:

- a) violento.
- b) pacificador.
- c) de pessoas cultas.
- d) triste.

e) alegre

QUESTÃO 07

Assinale a alternativa cujas palavras pertencem ao mesmo campo de **sentido** do que a palavra escola.

- a) filho, trabalho e caderno.
- b) casa, trabalho e caderno.
- c) filho, casa e professora.
- d) professora, caderno e carro.
- e) caderno, professora, aluno.

Observe o cartaz abaixo para as questões 8, 9 e 10.

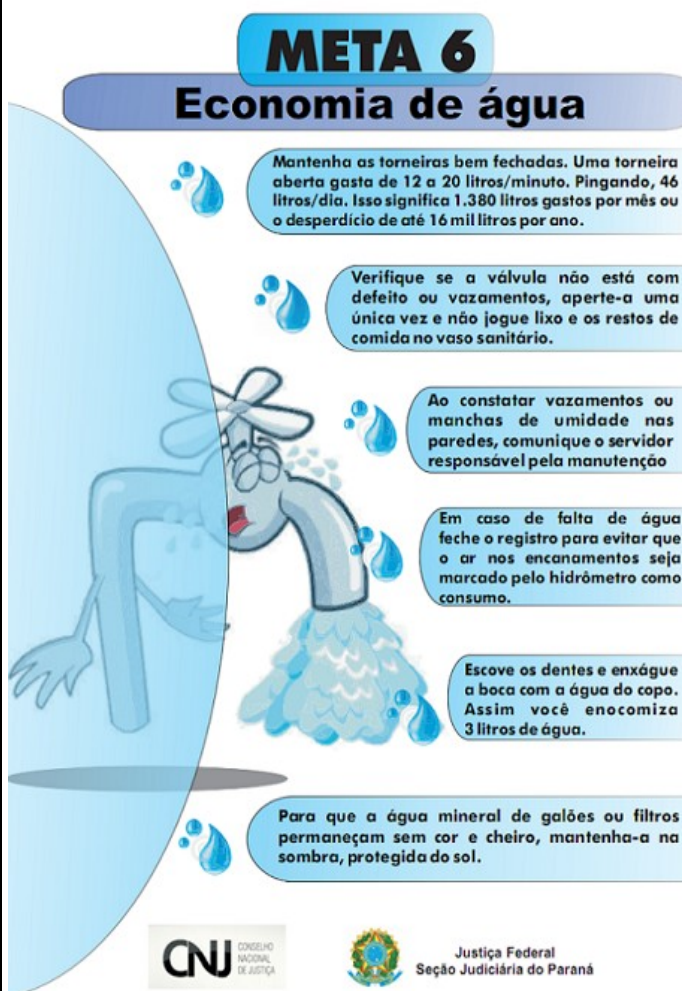

<http://cantinodalupontocom.blogspot.com.br/2015/11/dicas-e-infograficos-sobre-agua.html>. Acessado em: 8 de novembro de 2017

QUESTÃO 08

A intenção predominante do texto é:

- a) ironizar sobre o uso da água.
- b) informar e orientar sobre o uso econômico da água.
- c) argumentar sobre os benefícios da água.
- d) difamar as pessoas que não economizam água.
- e) convencer dos benefícios da água.

QUESTÃO 09

O termo destacado “**aperte-a**” refere à (ao):

- a) água
- b) dente
- c) boca
- d) válvula
- e) galão

QUESTÃO 10

Assinale a alternativa cuja palavra é proparoxítona, segundo a ortografia da língua Portuguesa.

- a) enxágue.
- b) água.
- c) hidrômetro.
- d) está.
- e) você.

Leia o texto abaixo

A CARTA DE AMOR

No momento em que Malvina ia pôr a frigideira no fogo, entrou a cozinheira com um envelope na mão. Isso bastou para que ela se tornasse nervosa. Seu coração pôs-se a bater precipitadamente e seu rosto se afogueou. Abriu-o com gesto decisivo e extraiu um papel verde-mar, sobre o qual se liam, em caracteres enérgicos, masculinos, estas palavras: “Você será amada...”.

Malvina empalideceu, apesar de já conhecer o conteúdo dessa carta verde-mar, que recebia todos os dias, havia já uma semana. Malvina estava apaixonada por um ente invisível, por um papel verde-mar, por três palavras e três pontos de reticências. “Você será amada...”. Há uma semana que vivia como ébria.

Olhava para a rua, e qualquer olhar de homem que se cruzasse com o seu, lhe fazia palpitar tumultuosamente o coração. Se o telefone tilintava, seu pensamento corria célere: talvez fosse “ele”. Se não conhecesse a causa desse transtorno, por certo Malvina já teria ido consultar um médico de doenças nervosas. Mandara examinar por um grafólogo a letra dessa carta. Fora em todas as papelarias à procura desse papel verde-mar e, inconscientemente, fora até ao correio ver se descobria o remetente no ato de atirar o envelope na caixa.

Tudo em vão. Quem escrevia, conseguia manter-se incógnito. Malvina teria feito tudo quanto ele quisesse. Nenhum empecilho para com o desconhecido. Mas para que ela pudesse realizar o seu sonho, era preciso que ele se tornasse homem de carne e osso. Malvina imaginava-o alto, moreno, com grandes olhos negros, forte e espadaúdo!

O seu cérebro trabalhava: seria ele casado? Não, não o era. Seria pobre? Não podia ser. Seria um grande industrial? Quem sabe?

As cartas de amor, verde-mar, haviam surgido na vida de Malvina como o dilúvio, transtornando-lhe o cérebro.

Afinal, no décimo dia, chegou a explicação do enigma. Foi uma coisa tão dramática, tão original, tão crível, que Malvina não teve nem um ataque de histerismo, nem uma crise de cólera. Ficou apenas petrificada.

“Você será amada... se usar, pela manhã, o creme de beleza Lua Cheia. O creme Lua Cheia é vendido em todas as farmácias e drogarias. Ninguém resistirá a você, se usar o creme Lua Cheia.”

Era o que continha o papel verde-mar, escrito em enérgicos caracteres masculinos. Ao voltar a si, Malvina arrastou-se até ao telefone:

– Alô! É Jorge quem está falando? Já pensei e resolvi casar-me com você. Sim, Jorge, amo-o! Ora, que pergunta! Pode vir.

A voz de Jorge estava rouca de felicidade!

E nunca soube a que devia tanta sorte!

(André Sinoldi)

QUESTÃO 11

O fato responsável por gerar conflito e desencadear a narrativa é:

- a) a frigideira no fogo.
- b) a carta que Malvina recebia.
- c) a conversa com a cozinheira.
- d) a conversa com Jorge.
- e) o telefone.

QUESTÃO 12

Pode-se afirmar que no texto prevalece a:

- a) informação.
- b) descrição.
- c) argumentação.
- d) narrativa.
- e) ironia.

QUESTÃO 13

Na frase: “Quem escrevia, conseguia manter-se incógnito”, o termo **incógnito** é antônimo de:

- a) conhecido.
- b) dúvida.
- c) tristeza.
- d) livre.
- e) desconhecido.

QUESTÃO 14

A frase “Ficou apenas petrificada” tem o sentido de:

- a) ficar triste.
- b) ficar parada.
- c) ficar contente.
- d) estar confusa.
- e) estar agoniada.

QUESTÃO 15

A palavra **ébria NÃO** é sinônima de:

- a) bêbada.
- b) alcoolizada.
- c) confusa.
- d) embriagada.
- e) tonta.

Observe a charge abaixo para as questões 16 e 17.

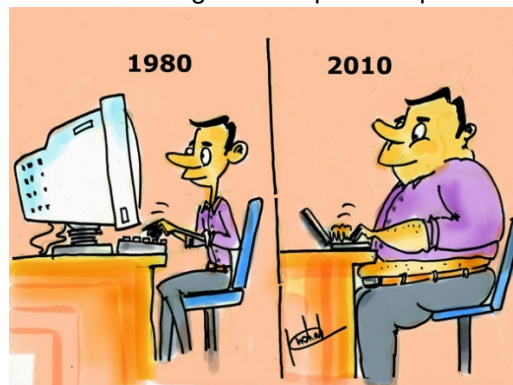

<http://yogui.co/21-fantasticas-charges-do-antes-e-agora/>.
Acessado em 10 de novembro de 2017.

QUESTÃO 16

A charge sugere que:

- a) a mudança tecnológica acompanha as alterações emocionais.
- b) as alterações da sociedade não são legítimas.
- c) a mudança tecnológica implicou em alterações físicas.
- d) ficar estático faz bem para a saúde.
- e) ao longo dos anos, as mudanças tecnológicas são inevitáveis.

QUESTÃO 17

A função da charge é:

- a) informar e argumentar.
- b) ironizar e denunciar.
- c) duvidar e argumentar.
- d) narrar e descrever.
- e) descrever e informar.

QUESTÃO 18

Marque a opção em que todas as palavras estão grafadas corretamente:

- a) chícara, talvez e através.
- b) xícara, talves, e atravez.
- c) xícara, talvez e atravez.
- d) xícara, talvez e através.
- e) chícara, talvez e atravez.

QUESTÃO 19

Assinale a alternativa que não contém **ERRO** de acordo com a nova reforma ortográfica da língua Portuguesa.

- a) assembléia, anti-social, bússola e microondas.
- b) assembleia, anti-social, bússola e micro-ondas.
- c) assembléia, antissocial, bússola, micro-ondas.
- d) assembléia, antissocial, bussola, microondas.
- e) assembleia, antissocial, bússola, micro-ondas.

QUESTÃO 20

Assinale a alternativa correta quanto à nova ortografia.

- a) qüinqüênio e cinqüenta.
- b) lingüiça e cinquenta.
- c) linguística e quinquênio.
- d) quintal e eloqüente.
- e) freqüência e seqüestro.

Realidade Étnica, Social, Histórica, Geográfica, Cultural, Política, e Econômica do Estado de Goiás e do Brasil

QUESTÃO 21

Marque a opção **CORRETA**, em que relaciona o nome do Governador de Goiás eleito em 1960 para um mandato de cinco anos e tomou posse em 1961, mas teve seu mandato cassado em 1964, em decorrência do Golpe de Estado Civil-Militar.

- a) Iris Rezende Machado.
- b) Mauro Borges Teixeira.
- c) Pedro Ludovico Teixeira.
- d) Irapuan Costa Júnior.
- e) Henrique Santillo.

QUESTÃO 22

Goiânia foi planejada para 50 mil habitantes para servir como exemplo de cidade moderna no país. Sua construção estava em consonância com a Marcha para o Oeste, política desenvolvida pelo governo Vargas para ocupar e desenvolver os espaços vazios do oeste brasileiro. Marque a opção **CORRETA**, em que relaciona o

nome do então governador de Goiás que promoveu a transferência da capital do estado para Goiânia.

- a) Attilio Corrêa Lima.
- b) Mauro Borges Teixeira.
- c) Pedro Ludovico Teixeira.
- d) Otávio Lage de Siqueira.
- e) Leonino di Ramos Caiado.

QUESTÃO 23

Marque a opção **CORRETA**. Com posição geográfica privilegiada, no centro do país, Goiás limita-se com os seguintes estados:

- a) Tocantins, Bahia, Minas Gerais, Mato Grosso do Sul e Mato Grosso.
- b) Tocantins, Bahia, Minas Gerais, Mato Grosso do Sul, Mato Grosso e São Paulo.
- c) Minas Gerais, Mato Grosso do Sul, Mato Grosso e Rondônia
- d) Acre, Pará, Mato Grosso e Mato Grosso do Sul.
- e) Tocantins, Bahia, Minas Gerais, Rondônia e Mato Grosso.

QUESTÃO 24

Sobre alguns aspectos físicos de Goiás, é **CORRETO** afirmar.

- a) O relevo goiano é formado por chapadas e serras, sendo pouco apropriado ao cultivo de lavouras de grãos.
- b) A vegetação predominante no território goiano é de floresta densa, composta por árvores altas e relacionada a um clima quente e úmido.
- c) O território goiano possui importantes parques nacionais: das Emas, Chapada dos Veadeiros e Chapada dos Guimarães.
- d) O Lago de Serra da Mesa, formado pelo represamento do Rio Tocantins, está entre os dez maiores lagos artificiais do país.
- e) A rede de drenagem goiana é densa e constituída por rios de grande porte, o que facilita a navegabilidade.

QUESTÃO 25

Definida pela Lei Complementar Estadual nº 27 de dezembro de 1999 e modificada pela Lei Complementar Estadual nº 54 de 23 de maio de 2005, a Região Metropolitana de Goiânia (RMG) é constituída por 20 municípios.

Marque a alternativa **CORRETA**, em que relaciona apenas municípios da RMG.

- a) Anápolis, Aparecida de Goiânia, Goiânia e Trindade.
- b) Aparecida de Goiânia, Bela Vista de Goiás, Ceres e Trindade.

APOIO ADMINISTRATIVO – ÁREA ELETROTÉCNICA E TELEFONIA

- c) Aragoiânia, Bela Vista de Goiás, Jaraguá e Goianésia.
- d) Águas Lindas de Goiás, Brazabrantas, Caturai e Senador Canedo.
- e) Abadia de Goiás, Aparecida de Goiânia, Goiânia e Goianira.

QUESTÃO 26

A população goiana é constituída por pessoas de cor ou raça diferenciadas.

Com base nos dados do último Censo Demográfico do IBGE, é **CORRETO** afirmar:

- a) Mais da metade da população goiana declararam ser de cor ou raça preta.
- b) Devido a origem rural, grande parte da população goiana declararam ser da etnia indígena.
- c) A cor ou raça amarela foi declarada por um terço da população goiana.
- d) Do total da população goiana, a metade declarou ser de cor ou raça parda, enquanto pouco mais de 40% declararam ser de cor branca. Os demais se declaram de cor preta, amarela ou de etnia indígena.
- e) A proporção de pessoas que declararam ser de cor branca não atingiu 5% da população goiana.

QUESTÃO 27

Sobre alguns aspectos econômicos de Goiás, é **CORRETO** afirmar:

- a) A agropecuária é que predomina em Goiás, dentre os grandes setores da economia, representando mais de 60% do Produto Interno Bruto goiano.
- b) A economia goiana é a nona brasileira com Produto Interno Bruto (PIB) de R\$ 179 bilhões (estimativa para 2016, segundo o Instituto Mauro Borges), o que representa 2,9% do PIB nacional.
- c) A indústria goiana é bem diversificada e seus principais segmentos são: indústria de automobilística e refino de petróleo em bruto.
- d) Embora esteja distante dos portos, Goiás é destaque nas exportações para o mercado mundial. Sua pauta de exportação concentra-se em produtos de alto valor agregado, como petróleo e máquinas agrícolas.
- e) Goiás se destaca na produção industrial e sua economia é a terceira do país.

QUESTÃO 28

Segundo o Instituto Mauro Borges, o Porto Seco Centro Oeste S/A é um terminal alfandegado destinado ao armazenamento e movimentação de mercadorias, importadas ou destinadas à exportação, sendo utilizado como facilitador das operações de comércio exterior.

Marque a opção **CORRETA**, em que relaciona o município de localização do referido porto.

- a) Anápolis.
- b) Rio Verde.
- c) Jataí.
- d) Goiânia.
- e) Itumbiara.

QUESTÃO 29

Conforme dados do Ministério da Indústria, Comércio Exterior e Serviços, no ano de 2016, Goiás teve um saldo comercial de US\$ 3,29 bilhões, resultante da diferença entre US\$ 5,93 bilhões de exportações e US\$ 2,64 bilhões de Importações.

As exportações concentram basicamente em commodities agrícolas e minerais.

Marque a opção **CORRETA**, em que relaciona o principal país comprador das exportações goianas.

- a) Estados Unidos da América.
- b) Inglaterra.
- c) China.
- d) França.
- e) África do Sul.

QUESTÃO 30

A fauna e flora do Cerrado, as cachoeiras, serras, rios e chapadas, além do reconhecido patrimônio histórico, com tradições culturais representativas, são atrativos que contribuem para alavancar o turismo goiano.

Sobre as regiões turísticas de Goiás, é **CORRETO** afirmar:

- a) A Região das Águas compreende as cachoeiras do município de Pirenópolis.
- b) A Região da Chapada dos Veadeiros é formada principalmente pela cidade de Goiás.
- c) O principal atrativo da Região Vale do Araguaia é o Lago de Serra da Mesa.
- d) A região turística Estrada de Ferro compreende os municípios goianos que estão às margens da Ferrovia Norte Sul.
- e) Os principais pontos turísticos da Região do Ouro são: Pirenópolis (Patrimônio Histórico Nacional), Corumbá de Goiás (Sítio Histórico Estadual), Cidade de Goiás (Sítio Histórico do Patrimônio Mundial) e o Parque Estadual da Serra dos Pirineus.