

# **301 – AUXILIAR DE AUTOPSIA**

## **– Caderno B –**

### **INSTRUÇÕES GERAIS**

- O candidato receberá do **chefe de sala**:
  - Um **caderno de questões** da prova objetiva, contendo 50 (cinquenta) questões de múltipla escolha, com 5 (cinco) alternativas de resposta cada uma e apenas uma alternativa correta.
  - Um **cartão de respostas** óptico personalizado.
- Ao ser autorizado o início da prova, o candidato deverá verificar se a numeração das questões, a paginação e a codificação do **cartão** estão corretas.
- O candidato dispõe de 4 (quatro) horas para fazer a prova objetiva, devendo controlar o tempo, pois não haverá prorrogação desse prazo.
- Esse tempo inclui a marcação do **cartão de respostas** óptico da prova objetiva.
- Ao candidato somente será permitido levar o **caderno de questões** após 3 (três) horas e 30 (trinta) minutos do início da prova.
- Somente após decorrida 1 (uma) hora do início da prova, o candidato poderá entregar seu **cartão de respostas** óptico e retirar-se da sala.
- Após o término da prova, o candidato deve entregar ao **chefe de sala** o **cartão de respostas** óptico devidamente assinado.
- O candidato deve deixar sobre a carteira apenas o **documento de identidade** e a **caneta esferográfica de tinta preta** ou **azul**, fabricada com material transparente.
- Não é permitida a utilização de qualquer **aparelho eletrônico de comunicação**. O candidato deverá desligar e entregar ao **chefe de sala** régua de cálculo, calculadora, agenda eletrônica, *palmtop*, *bip*, *pager*, *notebook*, telefone celular, gravador, máquina fotográfica, *walkman*, aparelho portátil de armazenamento e de reprodução de músicas, vídeos e outros arquivos digitais, relógio, ou qualquer outro equipamento desse tipo e qualquer tipo de arma, mesmo que com porte autorizado.
- Não é permitida a consulta a livros, dicionários, apontamentos e apostilas.

### **INSTRUÇÕES – PROVA OBJETIVA**

- Verifique se os seus dados estão corretos no **cartão de respostas** óptico. Caso haja algum dado incorreto, escreva apenas no(s) campo(s) a ser(em) corrigido(s), conforme instruções no **cartão de respostas**.
- Leia atentamente cada questão e assinale no **cartão de respostas** óptico a alternativa que mais adequadamente a responde.
- A questão que tiver mais de uma resposta assinalada será considerada errada, mesmo que uma das assinalações esteja correta.
- O **cartão de respostas** óptico **não** pode ser dobrado, amassado, rasurado, manchado ou conter qualquer registro fora dos locais destinados às respostas.
- A maneira correta de assinalar a alternativa no **cartão de respostas** óptico é cobrindo, fortemente, com caneta esferográfica de tinta preta ou azul, fabricada com material transparente, o espaço a ela correspondente, conforme modelo a seguir:

Marque as respostas **assim**: ■

PROVA APLICADA

## CONHECIMENTOS BÁSICOS

Texto I, para responder às questões de 1 a 3.

### Júri de maior comoção popular dos últimos tempos termina com a condenação de Alexandre e Anna Carolina pelo assassinato de Isabella Nardoni.

1 Depois de cinco dias e quase cinquenta horas de julgamento, o casal Alexandre Nardoni e Anna Carolina Jatobá — pai e madrasta de Isabella Nardoni — foram  
4 condenados pelo assassinato da menina de cinco anos que foi atirada pela janela do sexto andar do edifício London em 2008. O júri considerou os dois culpados, mas as penas  
7 foram diferentes, pelo fato de Isabella ser filha de Alexandre. Ele pegou 31 anos e um mês de cadeia. Anna Jatobá foi  
10 condenada a 26 anos e oito meses de reclusão. Os dois ainda foram condenados por fraude processual, por terem alterado a cena do crime, o que rendeu mais oito meses a cada um.

13 No momento em que o juiz pronunciou, pela primeira vez, as palavras “condenado” e “pena”, à 0h30 de hoje, uma gritaria junto com uma queima de fogos foi ouvida  
16 de dentro do plenário.

A avó materna de Isabella, Rosa Oliveira, também chorou, muito agitada, ao ter certeza da condenação. Entre a  
19 família Nardoni, a cara era de espanto a cada vez que Fossen relatava aumento na pena dos réus, devido a agravantes considerados pelo conselho de sentença. Em seguida, os parentes de Alexandre começaram a se abraçar. Do lado de fora, uma multidão em vigília aguardava o resultado desde as 22h. E vibrou quando foi confirmada a  
25 sentença do casal.

Os 26 anos a que foi condenada Anna Carolina Jatobá, no entanto, podem se transformar em pouco mais  
28 de 11 anos. Isso porque a progressão de regime, prevista em lei, permite a liberdade com apenas dois quintos do tempo cumprido. Isso sem contar os dias trabalhados durante a pena, que também reduzem o período no cárcere. O mesmo vale para Alexandre, que poderia sair de 31 anos de cadeia para 13.

Internet: <[www.correiobraziliense.com.br](http://www.correiobraziliense.com.br)>.

### QUESTÃO 1

Acerca das ideias apresentadas no texto I, assinale a alternativa correta.

- (A) O intervalo de tempo entre o crime e o julgamento não pode ser apreendido a partir do texto I.
- (B) A ordem de apresentação dos apenados nas linhas 8 e 9 reitera uma visão de mundo machista e preconceituosa.
- (C) O trabalho na prisão, apresentado no último parágrafo, demonstra arrependimento dos condenados.
- (D) Os dados da linha 14 e da linha 24 revelam que o julgamento demorou duas horas e meia.
- (E) O uso das aspas na linha 14 destaca a voz de outra pessoa no texto, que não é o jornalista.

### QUESTÃO 2

Não é exemplo de frase construída na voz passiva

- (A) “Alexandre Nardoni e Anna Carolina Jatobá (...) foram condenados” (linhas de 2 a 4).
- (B) “foi atirada” (linha 5).
- (C) “foi ouvida” (linha 15).
- (D) “Anna Jatobá foi condenada” (linhas 8 e 9).
- (E) “as penas foram diferentes” (linhas 6 e 7).

### QUESTÃO 3

Assinale a alternativa correta a respeito do texto I.

- (A) A expressão “foi condenada a” (linhas 8 e 9) pode ser substituída por **foi condenada em**, respeitando-se a norma culta da língua portuguesa.
- (B) A expressão “No momento em que” (linha 13) pode ser substituída por **Quando**, sem alteração de significado.
- (C) A expressão “O mesmo” (linha 31) não se refere à permissão de liberdade com dois quintos do tempo cumprido.
- (D) A função de Fossen no julgamento não pode ser identificada no texto.
- (E) A palavra “Isso” (linha 28) refere-se ao trecho “26 anos a que foi condenada Anna Carolina Jatobá” (linhas 26 e 27).

Texto II, para responder às questões 4 e 5.

### 26/3/2010 – Terremoto de 6,2 graus na escala Richter é registrado em região de produção de cobre no Chile.

1 Pela terceira vez, em um mês, foi registrado nesta sexta-feira (26/3) um terremoto de grande intensidade no Chile. Às 11h52, houve tremores de terra com 6,2 graus de  
4 magnitude na escala Richter nas regiões de Anfogasta e Atacama. Mais cedo, por volta das 7h, houve dois registros de tremores de terra na região de Maule com magnitude  
7 de 4,8 e 4,9 graus na escala Richter. As informações são do Serviço Geológico dos Estados Unidos.

O terremoto de 6,2 graus de magnitude atingiu uma  
10 das principais regiões de produção de cobre do Chile. O cobre é o principal produto da balança comercial chilena. Em decorrência dos abalos do último dia 27, o presidente do  
13 Chile, Sebastián Piñera, admitiu que a reconstrução econômica e física do país faz parte de um processo que levará anos, mas não disse quanto tempo.

16 O Serviço Hidrográfico e Oceanográfico da Marinha (SHOA) afastou a hipótese de *tsunami*. A região de Anfogasta abriga o mais importante porto do Chile. No final  
19 de fevereiro, quando houve o mais intenso dos três terremotos — 8,8 graus de magnitude na escala Richter — houve *tsunamis* em parte da costa chilena.

Internet: <<http://www.correiobraziliense.com.br>> (com adaptações).

### QUESTÃO 4

Com base no texto II, assinale a alternativa correta.

- (A) Os abalos na região do cobre ocorreram no dia 27 de março.
- (B) Os três tremores ocorreram às 11h52, com 6,2 graus de magnitude na escala Richter, em Anfogasta e Atacama.
- (C) O interesse pela situação geológica no Chile ultrapassa os limites do próprio país.
- (D) A região atingida pelo *tsunami* abrange a região rica em cobre e o mais importante porto do Chile.
- (E) No dia 26/3, foram registrados três grandes terremotos no Chile.

## QUESTÃO 5

A partir da leitura do texto II, assinale a alternativa correta.

- (A) As formas verbais “houve” (linhas 3, 5 e 21) estão flexionadas equivocadamente, já que, respectivamente, concordam com “tremores”, “dois registros” e “tsunamis”.
- (B) A palavra “nas” (linha 4) pode ser substituída por **em**, sem prejuízo de significado.
- (C) A expressão “Pela terceira vez” (linha 1) expressa ideia de simultaneidade temporal.
- (D) Maremoto é palavra que pode ser utilizada como sinônimo de *tsunami*.
- (E) Na linha 5, a palavra “das” não poderia ser substituída por **de**, sem configurar erro gramatical.

Texto III, para responder às questões de 6 a 8.

### Mistério: Família de um dos meninos de Luziânia desaparecidos muda de bairro por causa da violência

1 Desde que a hipótese da participação de grupos de  
exterminios passou a ser incluída entre as principais causas  
do desaparecimento dos seis jovens de Luziânia (GO), as  
4 mães revelaram ao **Correio** que estão com medo. Enquanto  
a polícia não soluciona o caso, uma delas resolveu mudar de  
endereço porque se sente ameaçada. A contadora Valdirene  
7 Fernandes da Cunha, 36 anos, não mora mais no Parque  
Estrela Dalva 7, de onde o filho Flávio Augusto Fernandes  
dos Santos, 14, desapareceu em 18 de janeiro. “Lá era muito  
10 perigoso. Agora, moro em um apartamento onde é bastante  
seguro”, frisa.

Valdirene alugou a casa dela e, com o dinheiro,  
13 ajuda a pagar o aluguel da residência, que é R\$ 100 mais  
caro. A igreja que frequenta paga o resto. Ela não esconde a  
preocupação com a família, principalmente em relação à  
16 filha, dois anos mais velha que Flávio. Mesmo em um lugar  
mais seguro, não deixa a adolescente sair à noite nem  
sozinha. “O Parque Estrela Dalva 7, onde morávamos, era  
19 escuro e perigoso. Aqui, é claro e seguro”, afirma ela.

O caso da dona de casa Sirlene Gomes de  
Jesus, 42 anos, mãe de George Rabelo dos Santos, 17,  
22 desaparecido em 10 de janeiro, é mais complicado.  
Desempregada, ela mora em um lugar precário: a última rua  
antes do matagal do Parque Estrela Dalva 8. A casa de dois  
25 quartos não oferece muita segurança. As portas não  
trancam. O quintal não tem portão, e o teto é coberto de  
telhas velhas. Por isso, dificilmente alguém vai querer alugar  
28 o imóvel.

Sirlene é a que mais se preocupa com a hipótese de  
exterminio. “Aqui, nós somos um alvo fácil”, destaca. Em  
31 meio ao desespero pelo sumiço do filho, Sirlene ainda tem de  
ter forças para conseguir um jeito de encontrar um novo lar.  
O problema é que ela não tem dinheiro para fazer o mesmo  
34 que Valdirene. “Eu espero contar com a ajuda da prefeitura  
para me colocar no programa de assistência”, ressalta ela.

Os familiares dos jovens desaparecidos — além de  
37 Flávio e George, também sumiram Diego Alves  
Rodrigues, 13 anos; Paulo Victor Vieira de Azevedo Lima, 16;  
Divino Luiz Lopez da Silva, 16; e Márcio Luiz de Souza  
Lopes, 19 — se reunirão amanhã em um ato ecumênico na  
40 Praça Francisco de Assis Dantas, que fica no Setor Fumal,  
em Luziânia. O encontro será às 14h. O primeiro a  
desaparecer foi Diego, em 30 de dezembro de 2009. Depois  
43 do apelo dos familiares dos jovens, a Polícia Federal entrou  
no caso.

Internet: <<http://www.correiobrasiliense.com.br>> (com adaptações).

## QUESTÃO 6

Acerca do texto III, assinale a alternativa **incorreta**.

- (A) A abreviação de horas no texto (linha 42) poderia ser escrita como **hs**, sem ferir a norma padrão da língua portuguesa.
- (B) A expressão “passou a ser incluída” (linha 2) poderia ser escrita no texto **passou a se incluir**, sem ferir a norma padrão da língua portuguesa.
- (C) A palavra “seguro” (linha 19) pode ser substituída por **tem segurança** sem alteração de significado.
- (D) Há exemplo de discurso indireto nas linhas 3 e 4.
- (E) A frase “‘Aqui, nós somos um alvo fácil’, destaca.” (linha 30) está em discurso direto e ficaria correta, em discurso indireto, se reescrita, da seguinte forma:  
**Sirlene destacou que lá eles são um alvo fácil.**

## QUESTÃO 7

Analisar a estrutura dos parágrafos do texto III e assinale a alternativa correta quanto à predominância da tipologia textual em cada um deles.

- (A) No quinto parágrafo, predomina a tipologia narrativa.
- (B) No quarto parágrafo, predomina a tipologia preditiva.
- (C) No terceiro parágrafo, predomina a tipologia narrativa.
- (D) No segundo parágrafo, predomina a tipologia preditiva.
- (E) No primeiro parágrafo, predomina a tipologia dissertativa.

## QUESTÃO 8

Assinale a alternativa **incorreta** com relação ao texto III.

- (A) A palavra “onde” (linha 18) refere-se a “Parque Estrela Dalva 7” (linha 18).
- (B) A palavra “que” (linha 16) refere-se a “velha” (linha 16).
- (C) A palavra “que” (linha 14) refere-se a “igreja” (linha 14).
- (D) A palavra “que” (linha 13) refere-se a “aluguel da residência” (linha 13).
- (E) A expressão “de onde” (linha 8) refere-se a “Parque Estrela Dalva 7” (linhas 7 e 8).

## QUESTÃO 9

O setor industrial, na qualidade de componente da atividade econômica, possui importância fundamental para o crescimento econômico de um país ou região, pois agrega valores às matérias-primas locais, minimizando as diferenças de preços nas relações de troca.

No Brasil, desde 1930, a Região Sudeste concentrou atividade industrial, cabendo às outras regiões o papel de fornecedores de matérias-primas e consumidores de produtos industrializados.

Internet: <<http://www.seplan.go.gov.br>> (com adaptações).

Acerca do processo de industrialização do estado de Goiás e suas características históricas e atuais, assinale a alternativa correta.

- (A) Um dos fatores que proporcionaram ao estado de Goiás o atual estágio de industrialização foi sua política de incentivo fiscal para estimular investimentos industriais, medida até hoje ignorada pelas demais unidades da Federação.
- (B) Nas últimas décadas, a participação da indústria goiana na composição da renda interna estadual elevou-se bastante, embora, no mesmo período, o Índice de Desenvolvimento Humano (IDH) de Goiás tenha caído de maneira drástica.
- (C) Anápolis, principal polo industrial do estado de Goiás, tornou-se referência como centro de produção farmacêutica e abriga um dos inúmeros portos secos do estado, que se destinam à prestação de serviços de armazenagem e movimentação de cargas.
- (D) Percebe-se a consolidação, na economia goiana, de diversos polos industriais, a exemplo de Jaraguá, com a indústria têxtil, Catalão, com o setor automobilístico, e Valparaíso de Goiás, um polo de alta tecnologia nos setores de microeletrônica e microbiologia.
- (E) Na década de 80 do século XX, a edição do Programa Fomentar revelou o entendimento, por parte do governo estadual, da necessidade da industrialização, tornando-se um marco na história da indústria goiana.

## QUESTÃO 10

Todos nós sabemos que Goiás nasceu com a descoberta do ouro pelos bandeirantes, mas cresceu e desenvolveu-se com a pecuária e a agricultura. Dizem mesmo que a pecuária teria precedido à mineração. É bem possível, porque um dos nossos primeiros historiadores, o Padre Luiz Antônio da Silva e Souza, autor de *O Descobrimento da Capitania de Goyaz*, dá notícia de que bandeirantes desgarrados teriam deparado com cabeças de gado bravo que já pastavam naturalmente na região do Vão do Paraná.

Antônio Teixeira Neto. In: *Revista Eletrônica*, n.º 20, Instituto Histórico e Geográfico de Goiás (com adaptações).

Tendo o texto como referência inicial e considerando os aspectos físicos e históricos do estado de Goiás, assinale a alternativa correta.

- (A) A atividade agropastoril surgiu, primeiramente, para abastecer as minas; posteriormente, ainda como atividade intermitente e nômade, proporcionou o desenvolvimento de poderoso mercado interno.
- (B) O último período do texto dá a entender que os solos do cerrado, sem que se faça a devida correção dos níveis de calcário, técnica conhecida como calagem, não se prestam à pecuária extensiva.
- (C) O estado de Goiás insere-se totalmente na unidade de relevo comumente denominada Planalto Central Brasileiro, cuja denominação técnica mais atual é Planaltos e Serras de Goiás-Minas.
- (D) Nos primeiros tempos da ocupação do espaço goiano, a mineração era a principal atividade econômica; sua decadência, na segunda metade do século XVIII permitiu o desenvolvimento da agropecuária como alternativa de sustento e renda para a população local.
- (E) Serra Dourada é o nome de uma formação de relevo planáltico, de formação antiga, intensamente desgastada pelo processo de erosão, situada na porção leste de Goiás, constituindo-se parte da divisa desse estado com a Bahia.

## QUESTÃO 11

Art. 68. Aos remanescentes das comunidades dos quilombos que estejam ocupando suas terras é reconhecida a propriedade definitiva, devendo o Estado emitir-lhes os títulos respectivos.

Ato das Disposições Constitucionais Transitórias,  
Constituição Federal de 1988.

Acerca da participação dos negros na formação econômica e social de Goiás e de temas correlatos, assinale a alternativa correta.

- (A) Em Goiás, foi importante a contribuição dos negros para a formação de sua população. Conforme dados do último censo demográfico, o estado é, entre todas as unidades federadas, aquele que possui maior percentual de afrodescendentes.
- (B) Por **terras de quilombolas** entendem-se áreas ocupadas por descendentes de antigos escravos revoltados, que passaram a viver em quilombos, com o objetivo de fugir da situação de escravidão em que se encontravam.
- (C) A exemplo de outras instituições públicas, a Universidade Federal de Goiás, por meio do Programa UFGInclui, adota o sistema de cotas raciais para o acesso ao ensino superior. São disponibilizados 10% de suas vagas para estudantes negros e 10% para negros quilombolas, independentemente da renda ou da origem escolar (escolas públicas ou privadas).
- (D) Apesar das políticas governamentais criadas com o intuito de valorizar a cultura dos escravos e seus descendentes e de reconhecer a posse destes sobre as áreas ocupadas por antigos quilombos, não há terras de quilombolas reconhecidas no estado de Goiás.
- (E) Apesar do grande contingente de goianos de origem africana, ao longo da história, o estado, contrariamente às demais unidades da Federação, não utilizou mão de obra escrava em seus processos produtivos.

## QUESTÃO 12

Conforme contagem populacional realizada em 2009 pelo Instituto Brasileiro de Geografia e Estatística (IBGE), a população de Goiás totaliza 5.926.300 habitantes, distribuídos em 246 municípios. O crescimento demográfico é de 2,5% ao ano, e a densidade demográfica é de 17,4 habitantes por quilômetro quadrado.

Internet: <<http://www.brasile scola.com>>.

Acerca da população do estado de Goiás, suas características e a relação de Goiás com o Distrito Federal, assinale a alternativa correta.

- (A) Segundo estado mais populoso do Centro-Oeste, Goiás apresenta maior densidade demográfica na região do Entorno de Brasília e distribuição por gênero com ampla predominância do sexo feminino.
- (B) Compõem a Região Integrada de Desenvolvimento do Distrito Federal e Entorno (RIDE) diversos municípios goianos, entre eles Cidade Ocidental, Valparaíso, Formosa e Goianésia.
- (C) Entre os municípios mais populosos, encontram-se, além da capital, Anápolis, Luziânia, Aparecida de Goiânia e Rio Verde.
- (D) Em uma análise histórica, pode-se dizer que fluxos migratórios originados de outros estados tiveram pouca importância na formação do contingente populacional de Goiás.
- (E) Mesmo apresentando uma renda *per capita* média superior à da capital federal, diversos municípios goianos sofrem forte influência econômica de Brasília.

## QUESTÃO 13

A ocupação dos imensos vazios do Oeste brasileiro foi uma das prioridades do presidente Getúlio Vargas, desde a Revolução de 1930. Goiânia, uma das primeiras cidades inteiramente planejadas do Brasil, foi fundada como elemento desse processo. Durante o regime do Estado Novo (1937-1945), Getúlio convocou os brasileiros a realizarem uma “marcha para o oeste”.

Demétrio Magnoli e Regina Araújo. **Projeto de Ensino de Geografia do Brasil**. São Paulo: Moderna, 2005, p. 93.

Acerca das consequências da chamada “marcha para o oeste” e sua relação com o desenvolvimento agropecuário do estado de Goiás, assinale a alternativa correta.

- (A) Iniciada no município goiano de Dourados, a reforma agrária pretendida por Vargas não surtiu o efeito desejado, já que a produção ali desenvolvida revelou-se insignificante.
- (B) A criação da Colônia Agrícola Nacional de Goiás, no município de Ceres, onde foram distribuídos lotes de 30 hectares, representou um projeto pioneiro de colonização oficial no Centro-Oeste do país.
- (C) A “marcha para o oeste”, embora tenha contribuído para o povoamento de Goiás, não teve o mesmo efeito quanto à integração do estado com o restante do país, já que a economia goiana continuou tão desligada dos centros econômicos mais importantes quanto nos séculos anteriores.
- (D) A “marcha para o oeste” integrava a política criada por Getúlio Vargas com o objetivo de impedir a desconcentração de terras no estado.
- (E) Nas décadas de 30/40 do século XX, registrava-se uma maior densidade demográfica nas regiões norte e oeste do estado.

**QUESTÃO 14**

Negar uma proposição inverte logicamente a afirmação. Em geral, a negação é feita colocando-se a partícula **não** antes do verbo. Por exemplo, a negação de “*Joca estuda*” é “*Joca não estuda*”. Há casos, porém, em que a negação não pode ser feita assim. É o caso de “*Todo abacaxi é azedo*”, cuja negação é

- (A) nenhum abacaxi é doce.
- (B) nenhum abacaxi é azedo.
- (C) nem todo abacaxi é azedo.
- (D) nem todo abacaxi é doce.
- (E) todo abacaxi é doce.

**QUESTÃO 15**

Considere as afirmações:

- I Todo peixe é animal que voa.
- II Nem todo animal que voa é ave.
- III Zitriz é uma ave.

Com base nessas afirmações, assinale a alternativa correta.

- (A) Zitriz voa.
- (B) Zitriz não voa.
- (C) Zitriz é um peixe.
- (D) Se Zitriz não voa, então Zitriz não é peixe.
- (E) Se Zitriz é peixe, então Zitriz não voa.

**QUESTÃO 16**

Um reagente químico é comercializado em pacotes de 3 kg. Ao receber um desses pacotes, um agente deve distribuir seu conteúdo em frascos. Os frascos têm capacidade de 1 kg, 2 kg e 3 kg e encontram-se vazios. Para que a quantidade recebida seja distribuída de forma proporcional nos frascos, o agente deve colocar, em cada um deles, uma quantidade proporcional à capacidade do frasco. Dessa forma, a distribuição correta do conteúdo do pacote é aquela na qual se deposita, no maior dos frascos,

- (A) 2,5 kg do reagente.
- (B) 2,0 kg do reagente.
- (C) 1,5 kg do reagente.
- (D) 1,0 kg do reagente.
- (E) 0,5 kg do reagente.

**QUESTÃO 17**

Para revestir externamente quatro caixas com faces retangulares, um agente usou seis folhas de papel adesivo, sem sobras e sem sobreposição do papel. No mês seguinte, o agente recebeu outras seis caixas com faces retangulares. O agente verificou que as medidas lineares das novas caixas correspondem, respectivamente, ao dobro das medidas lineares das caixas anteriores. Dessa forma, o total de folhas de papel adesivo, iguais às anteriores, que o agente deverá usar para revestir essas novas caixas, como fez com as primeiras, é igual a

- (A) 36.
- (B) 24.
- (C) 18.
- (D) 12.
- (E) 9.

**RASCUNHO**

**QUESTÃO 18**

Para o registro de um caso, o agente auxiliar é incumbido do preenchimento de um formulário. Verificou-se que um auxiliar gastou 4 horas para preencher 20 desses formulários. Nessas condições, é correto concluir que dois outros auxiliares que têm o dobro da eficiência do primeiro preencherão 50 desses formulários em

- (A) 40 horas.
- (B) 20 horas.
- (C) 10 horas.
- (D) 5 horas.
- (E) 2 horas e 30 minutos.

**QUESTÃO 19**

Um artigo está a venda por R\$ 32,50. Caso o produto seja vendido por esse preço, o comerciante contabilizará um lucro bruto de 30% sobre o preço de custo do produto. Caso o produto não seja vendido em uma semana, o comerciante passará a oferecê-lo com desconto. O maior número inteiro de desconto percentual no preço de venda que o comerciante pode praticar para que a venda seja realizada com lucro bruto de, pelo menos, 10% sobre o preço de custo é igual a

- (A) 5.
- (B) 10.
- (C) 12.
- (D) 15.
- (E) 20.

**QUESTÃO 20**

O agente encarregado de certo departamento tem a atribuição de registrar ocorrências de três tipos de eventos: P, Q e R. Em certa semana, o evento P ocorreu duas vezes na segunda-feira, quatro vezes na terça-feira, apenas uma vez na quarta-feira e não mais aconteceu naquela semana. O evento Q foi realizado uma única vez em cada um dos dias de segunda a quinta-feira e duas vezes na sexta-feira, apenas. O evento R ocorreu apenas na terça, na quinta e na sexta-feira, respectivamente, 2, 1 e 4 vezes. Em seu relatório, o agente deve mencionar as frequências de ocorrências semanais desses três eventos. Para que o relatório fique correto, as frequências percentuais que o agente deve registrar para os eventos P, Q e R são, respectivamente,

- (A) 35, 30 e 35.
- (B) 27, 26 e 27.
- (C) 20, 20 e 20.
- (D) 7, 6 e 7.
- (E) 0,35, 0,3 e 0,35.

**RASCUNHO**



### QUESTÃO 21

Em relação aos conceitos de organização e gerenciamento de arquivos, pastas e programas, assinale a alternativa correta.

- (A) Uma pasta é uma estrutura para organização na qual é possível armazenar apenas arquivos.
- (B) Um programa sempre possibilita gravar as informações com as quais se trabalha e, após a gravação, elas são transformadas em uma pasta no disco rígido.
- (C) Após instalar qualquer programa no computador, só é possível removê-lo por meio da formatação do disco rígido.
- (D) A melhor forma para organizar os arquivos é criar uma única pasta em todo o disco rígido e colocar todos os arquivos do computador nessa pasta.
- (E) Para salvar informações no disco rígido do computador, é necessário informar o nome completo do arquivo e a pasta em que ele será salvo.

### QUESTÃO 22

Com base no conceito de Internet e *intranet*, julgue os itens que se seguem.

- I Se um usuário desejar acessar dados da Internet e da *intranet* ao mesmo tempo, ele deve utilizar navegadores diferentes por questão de incompatibilidade de tecnologia.
- II Internet e *intranet* baseiam-se no uso de um mesmo conjunto de protocolos de rede.
- III A *intranet* é uma rede projetada de acordo com os padrões da Internet, mas para o processamento de informações somente dentro de uma organização.

Assinale a alternativa correta.

- (A) Nenhum item está certo.
- (B) Apenas os itens I e II estão certos.
- (C) Apenas os itens I e III estão certos.
- (D) Apenas os itens II e III estão certos.
- (E) Todos os itens estão certos.

### QUESTÃO 23

Considerando os conceitos de segurança em informática, assinale a alternativa correta.

- (A) Catracas e crachás para visitantes são a forma de controle de acesso lógico em empresas.
- (B) Controle de acesso físico está ligado a uso de senhas para acesso aos sistemas.
- (C) Senhas, níveis de acesso e criptografia são mecanismos utilizados para permitir a melhoria da segurança em sistemas computacionais.
- (D) Segurança da informação compreende estritamente os sistemas computacionais.
- (E) Ao atribuir uma senha de acesso a determinado sistema, devem-se escolher informações fáceis de lembrar como nome ou sobrenome do usuário, o que também melhora a segurança da senha.

### QUESTÃO 24

Acerca da utilização do aplicativo comercial de edição de textos Microsoft Word 2003, versão português, na sua configuração padrão de instalação, assinale a alternativa correta.

- (A) É possível inserir numeração automática de páginas no rodapé, somente do lado direito da página.
- (B) No *menu* Ferramentas, a opção Contar palavras... mostra estatísticas como o total de palavras e de parágrafos do documento.
- (C) Não é possível a utilização de páginas na orientação retrato e paisagem, em um mesmo documento.
- (D) Para inserir uma caixa de texto, é correto clicar o *menu* Tabela e, em seguida, clicar a opção Inserir caixa de texto.
- (E) A única opção possível de salvar um documento no disco rígido é o uso do tipo .doc, o qual pode ser aberto exclusivamente pelo próprio Word.

### QUESTÃO 25

Assinale a alternativa que contém apenas fórmulas válidas nos aplicativos de edição de planilha eletrônica Microsoft Excel e BrOffice Calc.

- (A) =MÉDIA(B7:B10), =SOMA(D5:D8), =B7+B10
- (B) =MED(B7:B10), =PI(E1:F8), =SOMANDO(D5:D8)
- (C) =SOMA(D5 a D8), =MED(B7:B10), =SUBTRAIA(A1;B7)
- (D) =SOMANDO(D5:D8), =SUBTRAIA(A1;B7), =MÉDIA(B7:B10)
- (E) =PI(), =SUBTRAIA(A1;B7), =SOMA(D5:D8)

## CONHECIMENTOS ESPECÍFICOS

### QUESTÃO 26

A prova judiciária tem por objetivo a reconstrução dos fatos investigados no processo, buscando a maior coincidência possível com a realidade histórica, isto é, com a verdade dos fatos, tal como efetivamente ocorridos no espaço e no tempo. Se deixar vestígios a infração, a materialidade do delito ou a extensão de suas consequências deverão ser objeto de prova pericial, com diversas características. Com relação a essa situação, assinale a alternativa **incorreta**.

- (A) A confissão do réu pode suprir o exame de corpo de delito.
- (B) O exame de corpo de delito poderá ser feito em qualquer dia e a qualquer hora.
- (C) A prova será realizada de modo indireto, se ocorrer o desaparecimento inevitável do vestígio.
- (D) O exame de corpo de delito, nessa situação, é indispensável.
- (E) A prova pericial será realizada diretamente sobre o objeto material do crime.

### QUESTÃO 27

A prova pericial se faz por meio da elaboração de laudo técnico, pelo qual os *experts* responderão às indagações e aos esclarecimentos requeridos pelas partes e pelo juiz. Acerca desse assunto, assinale a alternativa **incorreta**.

- (A) A perícia poderá ser realizada por apenas um perito oficial, portador de diploma de curso superior, salvo quando o objeto a ser periciado exigir mais de uma área de conhecimento especializado.
- (B) O juiz não estará adstrito ao laudo pericial, podendo rejeitá-lo, no todo ou em parte.
- (C) Quando possível a conservação do material periciado, o exame dos assistentes técnicos deverá ser feito na presença do perito oficial.
- (D) A atuação da defesa sobre o objeto periciado será possível durante a elaboração do laudo oficial.
- (E) Nas perícias de laboratório, os peritos deverão guardar material suficiente para a eventualidade de nova perícia.

### QUESTÃO 28

Além da prova pericial realizada sobre o corpo de delito, há outras que também revelam-se necessárias para o esclarecimento de questões igualmente relevantes. Acerca desse tema, assinale a alternativa correta.

- (A) A lei processual penal estabeleceu um tempo mínimo de doze horas, após o óbito, para a realização da autópsia.
- (B) A exumação é exigida somente nos casos de morte violenta.
- (C) Não cabe ao juiz ou à autoridade policial negar qualquer pedido de perícia requerida pelas partes.
- (D) O exame pericial é dispensável nos crimes cometidos por meio de escalada, porque pode ser suprido pela prova testemunhal.
- (E) Se houver dúvida sobre a identidade do cadáver exumado, o reconhecimento poderá ser feito pela inquirição de testemunhas.

### QUESTÃO 29

Assinale a alternativa correta, com relação a perícias.

- (A) O exame pericial poderá ser realizado por precatória, exigindo a lei processual penal que, em qualquer hipótese, a nomeação dos peritos se faça no juízo deprecado.
- (B) Caso haja omissão, obscuridade ou contradição, a autoridade judiciária ordenará que se complemente ou se esclareça o laudo, ou, ainda, que se proceda a novo exame.
- (C) Não serão admitidas provas microfotográficas nos laudos periciais.
- (D) Nos crimes de lesão corporal de natureza grave, a falta de exame complementar não poderá ser suprida pela prova testemunhal.
- (E) Em caso de lesões corporais, o exame complementar somente poderá ser determinado pela autoridade policial.

### QUESTÃO 30

Segundo a Lei n.º 10.460/1988, quanto aos funcionários ocupantes de cargos inerentes às funções de polícia civil ou de segurança prisional, constitui transgressão disciplinar

- (A) manter relações de amizade, parentesco ou exibir-se em público, sem razão de serviço, com pessoas de notórios e desabonadores antecedentes criminais.
- (B) frequentar, mesmo em razão de serviço, lugares incompatíveis com o decoro da função policial ou da administração penitenciária.
- (C) transitar por logradouro público sem o respectivo cartão de identidade.
- (D) comparecer, ostensivamente, em casa de prostituição, boates, casas de danças, bares e restaurantes da zona do meretrício, participando de mesas ou de diversões, bem como fazendo uso de bebidas alcoólicas, exceto em serviço.
- (E) maltratar preso sob sua guarda ou usar de violência desnecessária, no exercício da função policial ou de segurança prisional, exceto se o preso der causa, recusando-se a ser preso ou a ser conduzido ao tribunal.

### QUESTÃO 31

Com relação às penalidades constantes no estatuto do funcionário público (Lei n.º 10.460/1988), assinale a alternativa correta.

- (A) É circunstância que agrava a pena a prática de transgressão disciplinar, com o concurso de, no mínimo, três pessoas.
- (B) Será cassada a aposentadoria ou a disponibilidade, se o funcionário, aposentado ou colocado em disponibilidade, houver praticado transgressão punível com demissão.
- (C) A aplicação de penalidade pelas transgressões disciplinares constantes desse estatuto exime por completo o funcionário da obrigação de indenizar o Estado pelos prejuízos causados.
- (D) Prescreve, no prazo de cinco anos, a ação disciplinar quanto às infrações puníveis com demissão, cassação de aposentadoria ou disponibilidade e as respectivas multas.
- (E) Havendo colaboração efetiva do acusado para a descoberta ou a apuração do ato infracional e de sua autoria, a autoridade julgadora, mediante decisão fundamentada, poderá reduzir ou até mesmo excluir as multas previstas no estatuto do funcionário público.

**QUESTÃO 32**

João vive em união estável com Maria e tem dois filhos. No último sábado, João, após sair do trabalho, foi a um bar e passou a tarde consumindo cervejas e doses de cachaça. Ao chegar a casa, desentendeu-se com sua companheira e passou a agredi-la com murros e pontapés, causando-lhe diversas lesões corporais. Como as agressões são consideradas lesões corporais leves,

- (A) havendo representação, poderá a vítima retratar-se, conforme entendimento do Superior Tribunal de Justiça.
- (B) o juiz não poderá determinar a João a medida protetiva de afastamento do lar.
- (C) não há a necessidade de representação por parte da vítima.
- (D) com pena de detenção de até um ano, o juiz poderá aplicar o benefício da suspensão do processo, previsto na Lei n.º 9.099/1995.
- (E) o juiz não poderá determinar suspensão da posse ou restrição do porte de armas.

**QUESTÃO 33**

Tendo em vista a Declaração Universal dos Direitos Humanos, assinale a alternativa correta.

- (A) Ninguém poderá ser apenado por conduta que não configurava crime quando da sua prática; no entanto, se após o cometimento do crime a pena for agravada ou minorada, deverá ser aplicada a pena atual.
- (B) Todo indivíduo tem direito à liberdade de opinião e de expressão, o que implica o direito de não ser inquietado pelas suas opiniões e o de procurar, receber e difundir, sem consideração de fronteiras, informações e ideias, por qualquer meio de expressão.
- (C) Ao afirmar que, a partir da idade núbil, o homem e a mulher passam a ter o direito de casar-se e de constituir família, isso implica dizer que não pode ser celebrado casamento entre menores de 18 anos.
- (D) Todos os indivíduos têm direito ao reconhecimento, em seu país somente, da sua personalidade jurídica.
- (E) Toda pessoa sujeita à perseguição tem o direito de procurar asilo em outros países e dele beneficiar-se, mesmo que instaurado processo por crime de genocídio.

**QUESTÃO 34**

Roberto estava andando na companhia de Luis que, repentinamente, desmaiou. Rapidamente, Roberto verificou os sinais vitais de Luis, para tentar identificar a gravidade da situação. Uma ação que Roberto provavelmente tenha utilizado para rapidamente identificar um dos sinais vitais de Luis foi

- (A) posicionar seu rosto próximo às narinas de Luis, para tentar ouvir ou sentir sua respiração.
- (B) sacudir violentamente Luis, na esperança de que ele recobrasse os sentidos.
- (C) colocar comida na boca de Luis, pois este poderia ter desmaiado de fome.
- (D) procurar um termômetro, colocar na axila de Luis durante vinte minutos e, então, aferir sua temperatura.
- (E) posicionar Luis de ponta-cabeça, para aumentar a quantidade de sangue correndo para o cérebro.

**QUESTÃO 35**

Em um prédio em construção, cuja obra se encontra atualmente paralisada, o encarregado da construção informa que, para entrar na obra, cada pessoa deve utilizar equipamentos de proteção individual para garantir sua própria segurança contra eventuais acidentes. O equipamento de segurança mais adequado para essa situação é o(a)

- (A) máscara de solda.
- (B) colete à prova de balas.
- (C) capacete.
- (D) protetor auditivo.
- (E) respirador purificador de ar.

**QUESTÃO 36**

A polícia técnico-científica foi chamada para investigar o desabamento do piso superior de um prédio de dois andares, utilizado como depósito de material. Uma possível causa para esse desabamento pode estar relacionada ao fato de que

- (A) o material estava armazenado em piso escorregadio.
- (B) o peso do material armazenado excedeu a capacidade de carga calculada para o piso.
- (C) o material era perecível e estava com a data de validade vencida.
- (D) o posicionamento do material armazenado estava incorreto, pois dificultava o acesso aos extintores de incêndio.
- (E) o material foi armazenado inadequadamente, pois bloqueava as saídas de emergência.

**QUESTÃO 37**

O extintor adequado para combater o fogo em equipamentos elétricos energizados é do tipo que utiliza

- (A) água pressurizada.
- (B) espuma.
- (C) água-gás.
- (D) dióxido de carbono.
- (E) limalha de ferro.

**QUESTÃO 38**

Afogamento é a asfixia gerada por aspiração de líquido de qualquer natureza que venha a inundar o aparelho respiratório. Haverá suspensão da troca ideal de oxigênio e gás carbônico pelo organismo.

Internet: <[www.bombeirosemgencia.com.br](http://www.bombeirosemgencia.com.br)>.

O afogamento impede uma importante ação orgânica que ocorre nos pulmões denominada

- (A) histenose.
- (B) hemólise.
- (C) hematose.
- (D) hidatidose.
- (E) hiliense.

Figura I, para responder às questões 39 e 40.

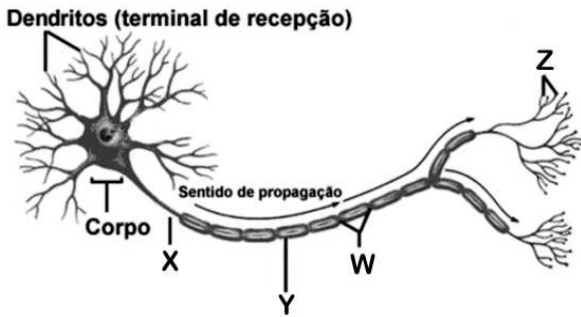

**QUESTÃO 39**

De acordo com as informações contidas na figura I, assinale a alternativa correta.

- (A) W representa sinapses nervosas.
- (B) Y representa sinapses nervosas.
- (C) O axônio corresponde à estrutura X apresentada.
- (D) Em Z, têm-se as terminações dos dendritos.
- (E) A célula apresentada é um tipo de miócito.

**QUESTÃO 40**

De acordo com as informações contidas na figura I, é correto afirmar que a célula apresentada pertence ao tecido

- (A) muscular.
- (B) circulatório.
- (C) epitelial.
- (D) nervoso.
- (E) imunológico.

**QUESTÃO 41**

Com auxílio da figura a seguir, assinale a alternativa correta.

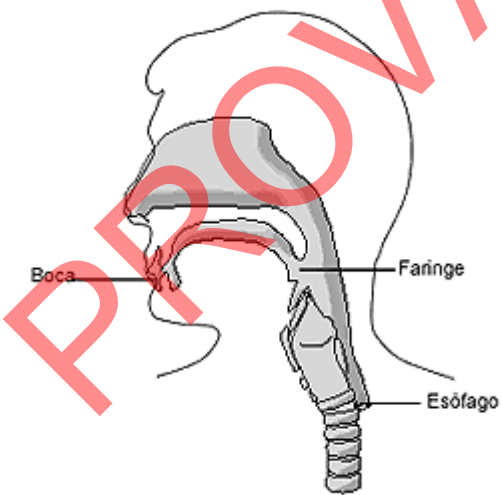

- (A) A boca não faz parte do sistema digestório.
- (B) O esôfago faz parte do sistema respiratório.
- (C) O esôfago apresenta anéis de cartilagem em toda a sua extensão.
- (D) A faringe pertence aos sistemas respiratório e digestório.
- (E) A produção da voz se dá em órgãos presentes na faringe.

**QUESTÃO 42**

Com relação à figura a seguir, assinale a alternativa correta.

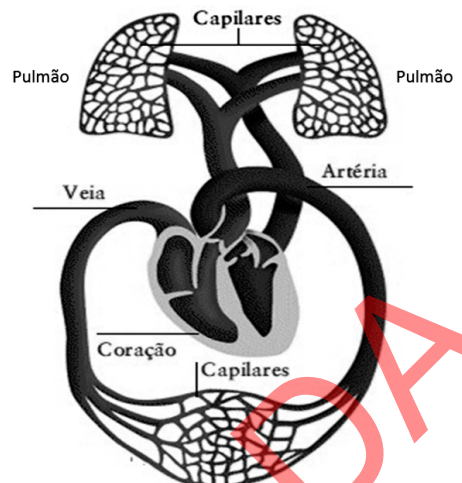

- (A) O sangue que chega ao pulmão pela artéria pulmonar tem menor concentração de gás carbônico e menor concentração de gás oxigênio em relação ao sangue que sai do pulmão e chega ao coração pelas veias pulmonares.
- (B) A grande circulação corresponde ao seguinte caminho fechado percorrido pelo sangue: coração – pulmões – coração.
- (C) A pequena circulação corresponde ao seguinte caminho fechado percorrido pelo sangue: coração – pulmões – coração.
- (D) A circulação sistêmica corresponde ao seguinte caminho fechado percorrido pelo sangue: coração – pulmões – coração.
- (E) A artéria na qual o sangue arterial sai do coração em direção aos capilares do corpo que contém sangue arterial é a artéria pulmonar.

**QUESTÃO 43**

A diarreia consiste no aumento do número de evacuações (fezes não necessariamente líquidas) e(ou) na presença de fezes amolecidas ou até líquidas nas evacuações. Normalmente, não são graves e prolongam-se pelo máximo de sete dias.

A diarreia é classificada em aguda, quando dura até 4 semanas, e crônica, quando leva mais tempo do que isso para ser contida. Essa classificação tem importância porque o tratamento e a investigação de cada um dos tipos são diferentes.

Internet: <www.copacabanarunners.net> (com adaptações).

A respeito desse tema, assinale a alternativa correta.

- (A) Geralmente, o órgão acometido pela diarreia é o pâncreas.
- (B) Na maioria dos casos, o principal órgão com disfunção em uma pessoa com diarreia é o fígado.
- (C) Geralmente, uma pessoa com diarreia apresenta disfunção na vesícula biliar.
- (D) Na maioria dos casos, o principal órgão com disfunção em uma pessoa com diarreia é o estômago.
- (E) Geralmente, o principal órgão com funcionamento incorreto em uma pessoa com diarreia é o intestino.

#### QUESTÃO 44

As queimaduras são lesões desencadeadas por agentes físicos, nas superfícies corporais. Dependendo da causa, podem ser classificadas em térmicas, elétricas e químicas. As que ocorrem mais frequentemente são as térmicas, sendo causadas pela exposição ao calor.

De acordo com o grau de profundidade da lesão, as queimaduras podem ser classificadas como:

▪ **queimadura de primeiro grau:** a lesão atinge apenas a camada mais superficial da pele, apresentando vermelhidão local, ardência, inchaço e calor local. A dor é importante. Pode ocorrer em pessoas que se expõem ao sol por tempo prolongado e sem proteção. Quando atinge grande parte do corpo, é considerada grave.

▪ **queimadura de segundo grau:** a lesão atinge as camadas mais profundas da pele. A característica desse tipo de queimadura é a presença de bolhas. O inchaço é importante, e a dor é bastante intensa. Como ocorre perda da camada superficial da pele, que protege contra a perda excessiva de água, nesse tipo de queimadura pode ocorrer perda intensa de água e sais minerais, levando a um quadro de desidratação grave. Esse tipo de queimadura pode ser causada pela exposição a vapores, líquidos e sólidos escaldantes.

▪ **queimadura de terceiro grau:** nesse tipo de queimadura, ocorre lesão de toda a pele, atingindo os tecidos mais profundos, como os músculos. Curiosamente, esse tipo pode não ser doloroso, já que as terminações nervosas que geram a dor são destruídas junto com a pele. A cicatrização geralmente é desorganizada, gerando cicatrizes inestéticas. Comumente, esse tipo de queimadura requer a realização de cirurgias, com enxerto de pele retirado de outras regiões do corpo.

Internet: <<http://boasaude.uol.com.br>> (com adaptações).

Com o auxílio do texto, assinale a alternativa correta quanto a queimaduras.

- (A) As de primeiro grau atingem a derme.
- (B) As de primeiro grau atingem a epiderme.
- (C) As de primeiro grau atingem somente a hipoderme.
- (D) As de segundo grau atingem somente a epiderme.
- (E) As de terceiro grau atingem somente a hipoderme.

Figura II, para responder às questões 45 e 46.

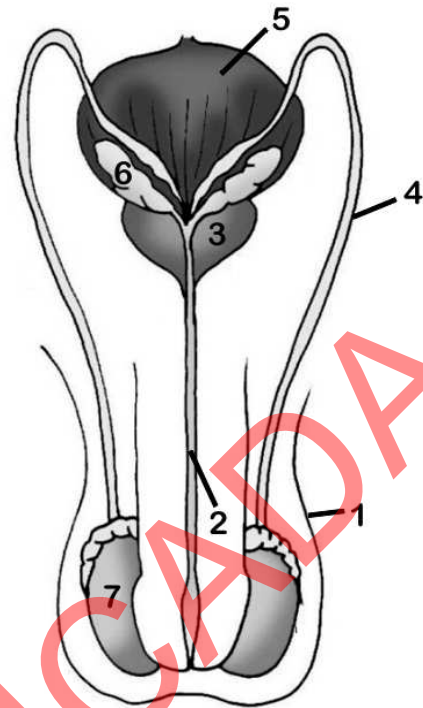

#### QUESTÃO 45

Acerca da figura II, assinale a alternativa correta.

- (A) Em 7, ocorre a produção de gametas do tipo espermatozoides.
- (B) 5 corresponde à vesícula seminal.
- (C) 6 corresponde à próstata.
- (D) 2 corresponde ao canal deferente.
- (E) A figura representa um esquema do aparelho reprodutor feminino.

#### QUESTÃO 46

Na figura II, o órgão comum ao aparelho genital e ao aparelho urinário está representado pelo número

- (A) 7.
- (B) 5.
- (C) 4.
- (D) 2.
- (E) 1.

Figura III, para responder às questões 47 e 48.

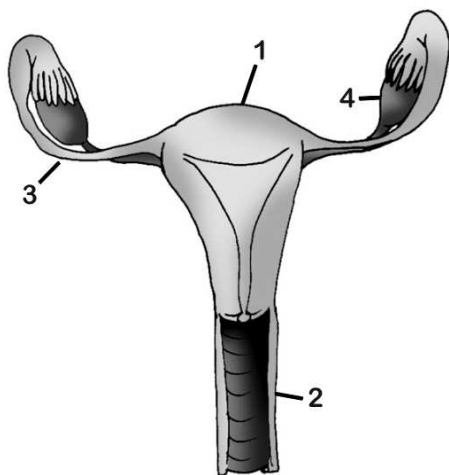

**QUESTÃO 47**

Com relação à figura III, assinale a alternativa correta.

- (A) A fecundação, em humanos, geralmente ocorre na estrutura 2.
- (B) A estrutura 4 corresponde ao ovário, local no qual ocorre a produção dos gametas femininos.
- (C) A criança desenvolve-se na estrutura 4 durante a gestação.
- (D) A estrutura 3 corresponde ao corpo do útero.
- (E) A estrutura 2 corresponde à tuba uterina.

**QUESTÃO 48**

Assinale a alternativa correta acerca da figura III.

- (A) Caso ocorra o rompimento da estrutura 3, não ocorrerá produção de gametas.
- (B) A estrutura 2 é o principal local no qual ocorrerá a gestação (desenvolvimento embrionário e fetal).
- (C) A estrutura 2 produz hormônios.
- (D) A estrutura 4 não produz hormônios.
- (E) Caso uma mulher não apresente nenhuma estrutura de número 4, ela será infértil.

**QUESTÃO 49**

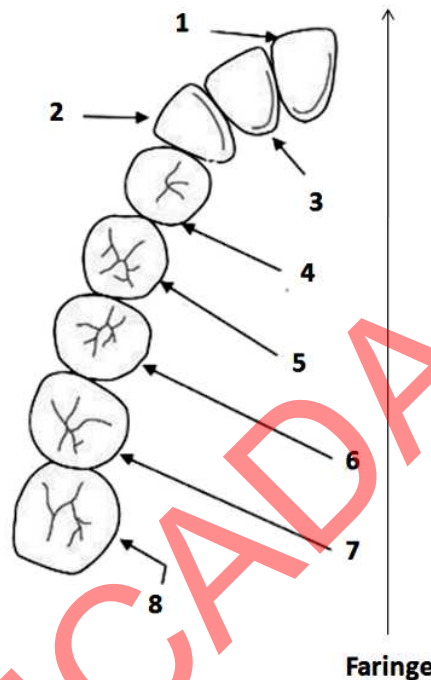

A arcada dentária é uma das formas utilizadas em identificações de cadáveres, pois os dentes apresentam combinações de estruturas que são particulares de cada indivíduo. A figura acima representa parte de uma arcada dentária superior de uma pessoa adulta com todos os tipos de dentes permanentes representados.

De acordo com a figura,

- (A) 1 corresponde a um dente pré-molar.
- (B) 7 corresponde a um dente canino, e 8, a um molar.
- (C) 7 corresponde a um dente do tipo incisivo.
- (D) 8 corresponde a um dente do tipo canino.
- (E) 1 corresponde a um dente incisivo, e 4, a um do tipo pré-molar.

**QUESTÃO 50**

A respeito da presença de células musculares no corpo humano, assinale a alternativa correta.

- (A) Fêmur, pâncreas e fígado são órgãos com pequena ou nenhuma presença de células musculares.
- (B) Pâncreas, coração e pulmão são órgãos com grande quantidade de células musculares.
- (C) Cérebro, fêmur e pulmão são órgãos com grande quantidade de células musculares.
- (D) Cérebro, coração e pulmão são órgãos com grande quantidade de células musculares.
- (E) Coração, pâncreas e fígado são órgãos com pequena ou nenhuma presença de células musculares.